



Quarenta maravedís.

SEELLO QVARTO, QVARENTA  
MARAVEDÍS, AÑO DE  
MILLE SETECIENTOS NOVENTA  
Y CINCO.

Ilmo Señor

D.<sup>n</sup> Sivinio Strijck y Vander-goten, Diputado y Apoderado general, del Real Hospital de S.<sup>n</sup> Andres de la Nación Flamenca en esta Corte; hace presente a V. S. Ilma que a dho R.<sup>o</sup> Hospital pertenece unas Casas sitas en la Calle de de S.<sup>n</sup> Marcos, contiguas al referido Hospital, que haze esquina, y buelve a la de S.<sup>n</sup> Bartolome, cuyas Casas se hallan a la malicia señaladas con los Numeros 24 y 25 de la Manzana 306 y solicita se construya de nueva planta con arreglo a los diseños adjuntos del alzado de las dos fachadas a las nominadas Calles, firmados del profesor D.<sup>n</sup> Manuel Bradi, a cuyo cargo a de estar la Direccion de la Obra, para dar principio, y ponerla en Execucion.

A. V. S. Ilma Supp.<sup>ca</sup> se sirva conceder la licencia correspondiente en que recibira mad. - Madrid 17 de Diziembre de 1795.

Mad. 13 de Diz. de 1795 -

En tu H.<sup>to</sup>

Informe el S.<sup>r</sup> Recor. Com.  
sario de Navarra y el  
Arquitecto mayor.

Sivinio Strijck y Vander-goten



Madrid y Dñe 18 de 1725.

Señálase para la tira de cuerdas en este sitio  
el lunes 21 del cor<sup>te</sup> a las quatro de su tarde  
para lo q<sup>e</sup> se den los avisos acortum  
brados. J. J. Prats

III<sup>mo</sup> Señor

En Consequencia el Acuerdo antecedente por ausen-  
cia el Arquitecto mayor. He Reconocido la Casa que el  
Memorial Refiere, y los Dñes que para la Redi-  
ficacion a su fachada se presentan, y no hallom  
conveniente en que V. S. Y. conceda a esta Parte la  
licencia que solicita, sobrestando se tire la Linea  
Reta en su planta por la Calle a S.<sup>n</sup> Bartholomé  
desde la Tamba a Abajo a la Casa señalada con el  
Num.<sup>o</sup> veinte y tres, con el Angulo que ha a for-  
mar, que distará este a la Casa Num.<sup>o</sup> diez veinte  
y dos pies, que será el ancho a la Calle en esta  
parte, y por la Calle a S.<sup>n</sup> Marcos se tirara la  
Linea Reta, con la fachada a la Casa el Ospitali-  
to, a formar angulo con la Linea a la Reflexida  
Calle a S.<sup>n</sup> Bartholomé, que distará Dho. Angu-  
lo a la Casa Num.<sup>o</sup> diez y seis, veinte y dos pies  
y once dedos que es lo que quedará a Ancha la Cita-  
da Calle a San Marcos en esta parte. Se habrán



las Zanjas para el cimiento a tres pies, y tres cuartos  
e ancho, hasta encontrar buen terreno firme, las que  
se macizarán con Piedra blanda, y buena mezcla de cal y  
Arena, luego que estén a la superficie se replantearán  
dejando el tallo a la parte Exterior medio pie, y por el  
Interior quatro dedos, quedando dho. Planteo a tres pies.  
Sobre el expresado cimiento se ventarán dos Yerdas e  
e Simares de buena Piedra Verroguena a tres pies e  
tizon, y lo demás de la fachada, será de buena fábrica  
e ladrillo, executando los Arcos e las Ventanas, y Puer-  
tas de dha. materia, tallándose en cada piso por el In-  
terior un quarto e pie, dejando el piso el Quarto pñal.  
y Alexo a nivel con el de la Casa el Ospitalito, execu-  
tando dho. Alexo e Cancillos e Madera con utocadur  
y corona, dando e buelo a las Vistas a tres a quatro de-  
dos, a los Balcones el Quarto pñal pie y medio, sentando  
contra la fachada a el piso de la Calle, Lorar de buena  
Piedra Verroguena, e tres pies e ancho, y medio pie e  
guero en los sesenta y seis pies y seis dedos q. tiene por  
la Calle e S.<sup>n</sup> Bartholomé, y en los sesenta y quatro  
pies y ocho dedos que tiene por la Calle e S.<sup>n</sup> Marcos, ha-  
ciendo en dhas. fachadas un decente Reboco, y en habiendo  
elevado la fábrica exterior una Daza fuera de la Superfi-  
cie, debe este Interesado dar abiro a 25 % que se ha e se  
vir mandarla Reconocer, y otro igual abiro y Reconocer.



Quarenta maravedis.

SELO QVARTO, QVAREN-  
TE MARAVEDIS, A NO DE  
MIL SETECIENTOS NOVENTA  
Y CINCO.

Se debexa practicar en estando la obra a los Plomos para  
que conste a V.S. que habexre observado lo que se sirva  
terminar. Madrid 27. de Enero de 1796

Fran. Sanchez

El Comisario del Puente no tiene inconveniente en que se conceda la  
Licencia que solicita con arreglo a lo que expresa el Arquitecto Sanchez  
excepto en que el Realto de las Rejas sea el que expresa, y si el de dos a  
dos unicamente como esta mandado. M. y E. 28 de 1796.

Fran. Sanchez

Fuente Puente

M. de Soria

D.º Livinio Stuyck

y Vander-goten a V.S.

M. de Soria

Ca.  
Supp.

Calle de S. Marcos

M. de Soria

Mad. 29 de Nov. de 1796.

Enm. de Soria

Lo acordado en este dia

Aluntamiento de Madrid

1796





Para despachos de oficio quatro mts.

SELLO CUARTO, AÑO DE  
MIL SETECIENTOS NOVENTA  
Y SEIS. 2

M. D. N. de San Martin y Maces, Em. el Rey Nuestro Se-  
ñor del Regio, Policia y Real y Municipal Ayuntamiento  
de Madrid, oficial segundo de la secretaria del Ayuntamiento  
Vecino, y del Estado noble de ella:

Don fee: que estando hoy dia de la fecha en una casa  
situa en la calle de San Martin, y buelben haciendo esquina  
ala de San Bartolome; distinguidas con los num. veinte y  
quatro, y veinte y cinco de la man.ª de ciento y sesenta, perteneciente segun parece al Sr. Fiscal titulado de San Andres  
de la Nacion Flamenca: El Sr. D. Juan Co. Sancha Serna Paez,  
Cav.º Regid.º del Ayuntamiento de esta misma Villa y Comu.ª  
con aprobac.º de S. M. del Cuartel titulado Sr. D. Excmo.º  
do; D. Juan de Puallos, Sr. D. Puallos, gral. de Policia; D.º  
Juan Co. Sancha, q.º de C. y de Reg.º mro mayor de esta propia  
Villa; D.º Juan Co. Albar, Alcaide de la Comunion  
y D.º Juan Bradi, Mro de obra aprobado, por quien se  
halla firmado el Dueno de la nueva q.º se intenta con-  
struir en esta D.ª y cuya direccion ha de correr a  
su cuenta: Mandó su Señoria al referido Sancha, mde-  
se y alinease la fachada q.º se da a aquella de forma  
q.º quedase arreglada a Policia, y a la ultima R.ª Resolu-  
cion de S. M. sobre aumento de habitas. en esta Corte; en  
consequen.ª q.º ante mi el Infuero de D.º Co. practico  
tomando los apuntes, adextens, y medidas que se parecen  
con oportuna las quales resultaron del informe y  
declarac.º que tiene q.º dar, a continuac.º del acuerdo de



Madrid puese a la sollicitud de la parte. Tercerden  
de la lección puese al citado ilustre director no prin-  
cipale la obra en el interior q no se obsequen las  
correspondientes licenç. al Ayuntamiento de esta pro-  
vincia, y coneguidas, mientras dure aquella, ha de  
asistir a ella tod. los dias, y en caso de no poderlo  
hacer q. auseren. o enfermed. otro facultativo apro-  
bado q. le substituya, mediante q. ha de responder  
de su segund. de pando la calle libre y expedita al  
vierra, carrete, y excombr. que no impidan el tran-  
sito publico, para lo qual hara e hara todo lo  
necesario, lo q. prometio cumplir, y asi p. se finalizara  
este acto y operay. q. a mandado del mismo  
Comis. y para q. sobre los efectos conducentes lo pon-  
ga p. testim. q. p. g. n. y firmo en Madrid a veinte  
y seis de En. de mil setecientos noventa y seis.

Mico  
J. Nav. de S. Martin  
y Silveo

1-54-56



# Fachada a la Calle de San Bartolome

Apda la calle de San Bartolome  
 Se traza la linea recta desde la Torre de Abajo de la Casa N.º 23, hasta la  
 esquina que corre la  
 mancha la Calle de San  
 Bartolome de la Casa  
 num. 10, p. la  
 casa N.º 22 p.

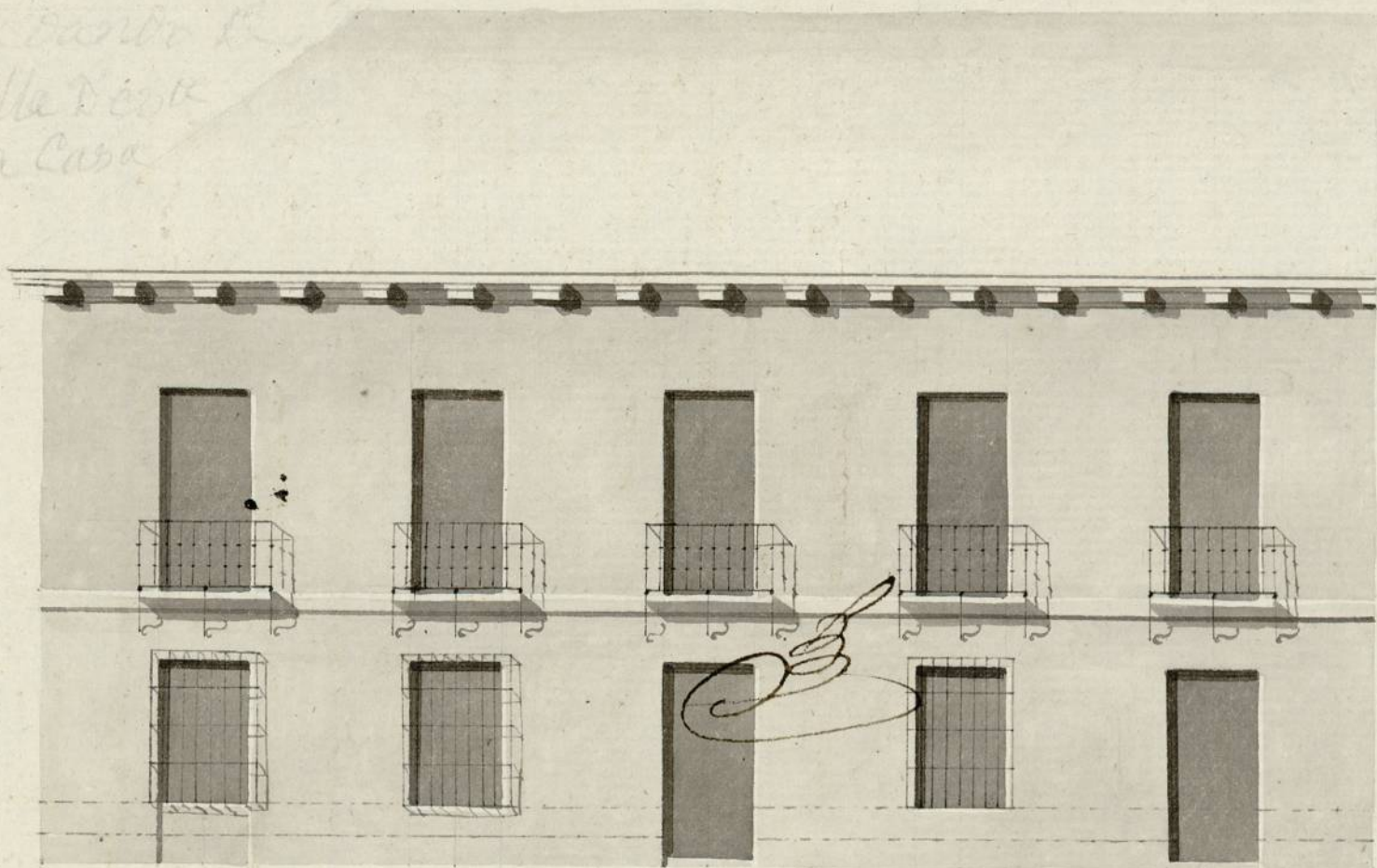

66.6

# Fachada a la Calle de San Marcos



66.6

ypor la C. de San Marcos se traza la linea recta con  
 la fachada de la casa del ospitalito y de la capilla de la  
 San N.º 16, como 22 p.

10 8 6 4 2 . 10 20 30 40 50 60 70

Manuel  
 Bradi



1-54-56

1-54-56

3

Ayuntamiento de Madrid





Quarenta maravedis.

SELLO CUARTO, QUARENTA MARAVEDIS, AÑO DE MIL SETECIENTOS NOVENTA Y SEIS.

1-54-56

HV  
FOR

(71)

Dn<sup>o</sup> Pedro Gonzalez Administrador de las Casas  
de y Mano de pertenecientes al R.<sup>o</sup> Hospital de S.<sup>a</sup> Andres de la Nacion  
de Flamenca en esta Corte, Con todo Respeto dice, que de Cuenta  
del mismo Hospital, se esta Construyendo de nueva Planta  
El Arquitecto una Casa Contigua ha el Con la Licencia del M.<sup>o</sup> Ayun-  
tamiento, y previniendose en ella se den avisos en hallar  
maior o there pose la obra aciertas alturas, para que V.<sup>a</sup> se Sirva  
conozca esta mandar que el Arquitecto Mayor la Reconozca, y infor-  
me si esta Arreglada a quanto se mande, en cuya o-  
bra, enforme me si esta Arreglada a quanto se mande, en cuya o-  
Faora Prate tencion, y hallarse ya, en el Cuarto P<sup>al</sup>, a S.<sup>a</sup> -

Supp<sup>ca</sup> se Sirva mandar se reconozca, para los  
S. Comisario. fines que Corra dando Cumplim<sup>to</sup> en esto a lo que se  
previene en la nominada Licencia, cuya G<sup>ra</sup>. espoca  
Cumpliendo con el dela Justificacion de S.<sup>a</sup> Madrid 29 de Abril de 1796,

anterior Decreto Pedro Gonzalez  
de C.<sup>a</sup> he visto, y  
reconocido la Fabri-

ca ya construida en la elevacion de las dos Fachadas que expiera esta Arstian-  
cia; y allo estax ejecutada con arreglo a la licencia que para el efecto ha  
concedido el M.<sup>o</sup> dey<sup>to</sup> en cuyo documento no se me presenta el menor reparo



acerca de la continuacion en ellas siempre quereca bajo una punta-  
-al observancia de todo lo demas que incluye, y manda la citada  
licencia: Siendo esto lo que sobre el particular puedo informar  
a V.S. Mad.º 9.º de Mayo de 1796

Juan de Mariana

17 y Mayo to 1796

Continuesela obra mediante lo que expone el  
Arquitecto: Haciendose entender al aparte, por parte esta  
Diligencias en la Secretaria y Ayuntamiento q.º Corresponda  
Jaona Prats

Sup. Ca. 1796

Don Juan de Mariana

Senor.





Quarenta maravedis.

SELLO QVARTO, QVA RENT  
TA MARAVEDIS, AÑO DE  
MIL SETECIENTOS NOVENTA  
Y SEIS.

Nº 2 de Mayo de 1796

Señor.

El Arquitecto  
Mayor o el  
Feniente Reco  
nozca el esta  
do de esta obra  
e informe.

Fuera

Comisario.

D. Pedro Gonzalez, Apoderado, o lo que sea, del R.<sup>o</sup>  
Hospital de S. Andres de la Nacion flamenca en esta  
Corte con todo respecto Dice, Que de Cuenta del mismo Hos  
pital se esta Construyendo de Nueva Planta una Casa  
Contigua ha el, Con la Licencia del Y.<sup>te</sup> Ayuntam.<sup>to</sup>, y  
previniendole en ella se den avisos en hallandole la obra  
a ciertas alturas para que V.S. se sirva mandar que el  
Arquitecto Mayor la Reconozca, y informe si esta arreglada  
a quanto se manda, en cuya atencion y hallarse ya se  
tada el Localo de Canteria a V.S.

Supp.<sup>ca</sup> Se sirva mandar se Reconozca para los fines  
que Conbenia dando Cumplim.<sup>to</sup>, en esto a lo que se le pre  
viene en la Nomínada Licencia Cuya Oña, espera se  
la Justificacion de V.S. Madrid 1.<sup>o</sup> de Abril del 1796

Pedro Gonzalez

En cumplimiento del  
anterior Decreto  
de V.S. he visto, y  
reconocido el Localo  
de Canteria ya sen  
tado p.<sup>a</sup> la ejecucion  
de las dos Fachadas

que de nueva planta se van a construir en la Porcion que expresa el Interesado  
de esta Instancia, y alio esta puesto, y colocado con arreglo a la licencia que  
el Y.<sup>te</sup> Ay.<sup>to</sup> tiene concedida a el efecto; todo de cuyo supuesto no se



me ofrece reparo alguno acerca de la continuacion en dias. Tachadas,  
obrevandose todo lo demas que incluye, y manda la citada Licencia:  
Siendo esto lo que puedo informar a V. S. sobre el particular: Madrid  
y Abril 8. de 1726

Juan de Villaverde

Nº 44 de Abril de 1726,

Mediante lo q se informa  
por el Arquitecto mayor, pro-  
ciase la obra con arreglo a  
la Licencia concedida, y enterandose de ello al Inten-  
do, pongase este Memorial en la Secretaria q corresponde  
para que se una al expediente de q dimana

Juan Pizarro

Sup. de S. Andrés de la  
Nacion flamenca  
1726.