

Policia y ornato pub.^{co}

1824

1^a 59-40.

D.ⁿ Jose Loveto, apoderado del homro. Sr.
 Man. de texan. conde de famillar, tre. h. z. cia
 p.^a construir la fachada de una casa perte-
 neciente a S. E. en la f. de la Puebla vieja
 n.^o 3 Man. a. 363.

SELLO 4^o
40. MRS.

AÑO DE
1824.

Ex acuerdo del
Ayuntamiento
Sale al h. Regidor
D. J. de la Cruz
a. g. oyendo al h.
de 10 por informe
de 10 por informe
de 10 por informe

Supp. a V.E. se sirva haber por presentado dho. dñe, y conceder la licencia correspond. p.^a la dor redificacione, en q.^e recibira especial merced.

24. Jose Lovito

Señor Comisario.

Consiguientemente á el Decreto de V. E. y á el que precede

de S.E. el Ayuntamiento. he visto y reconocido la alineación que deberá observarse en la nueva fachada que D.^o José Loveto, como Apoderado del Excmo. Señor Conde de Sanlúcar intenta edificar en la Calle de la Puella vieja num.^o 3. marzo 363. con arreglo a' el Plan que presenta firmado por D. Manuel Vazquez que ha de dirigir la obra y en su consecuencia digo: Que dicha fachada debe establecerse en línea recta los 48 pies y un octavo y tiene de extensión atando con las Casas medianeras. En cuyo supuesto no se me ofrece reparo alguno a la Concepción de la Licencia que solicita el Excmo. Conde, vras la observancia del Dicho precepto mediante estar arreglado, pero con las precauciones circunstanciales de que los cimientos han de continuarse de Piedra pedernal con mezcla de Cal y Arena sobre terreno firme dándole suficiente profundidad y quatro pies de grueso hasta el enras del Plan terreno en donde retallándose medio pie de cada lado, se sentará el Total de altura de tres pies de altura lo menos y otros tres de tirón rematando dos aladas de maderas en el punto

mas elevado de la Calle, continuandolas a nivel hasta el mas bajo, sin que falten estas en ningún punto del descenso, sobre el referido Total y con el mismo grueso de tres pies, segun de Fabrica de ladrillo con mezcla de Cal y Arena el cuerpo vras hasta la imposta del fin principal y de la misma Fabrica el piso segundo, levantando dos pies lo menos la altura de la fachada en este piso para que tenga sus arcos de Fabrica como el principal de lo que sembrara poder quitar del ingreso el anterior de la primera Cruzia, siendo todas sus alturas y los arcos de Puercas y ventanas del propio Material sin enmarcar alguno ni umbrales de Madera, retallándose un quanto de pie por la intencion en cada piso de las suspensiones, de forma y remite el piso segundo de dos pies y medio para el aliento del Aleno, que sea de maderas de rubia, como puesto de Soleron, Caneillos con toldana y lona superior moldada y canalones de Plomo u Opadela con ventaneros que arrojén.

las Aguas fuera de las Lomas de la Alameda,
colocados en terrados que no viciaran
aplomo de los Panoles del alumbrado, ne-
cebiendo las Boquillas Cavalleres y nece-
sarios con yeso, las Boquillas y las mu-
checas se situaran aplomo del filo interior
de la fachada sin arroyo volado sobre
el Aleno, dejando los balcones del Pao
principal de pie y medio de largo y uno los del
segundo, siendo de altura de tres pies
y tres cuartos y el intervalo de los
balcones de seis dedos, recibiendo las
Parillas en el grueso de la pared un pie
por lo menos y mas de otro separadas
del vivo de la luz de los balcones, en las
Buecas no habra vaciente, ni peldano
que salga del filo interior de la fachada
para que no impida el tránsito
publico, debiendo cubrir aquellas has-
ta lo interior de la Portada, en la

Alcoba se sentaran Lomas de Bodega de medio
pie de grueso y tres de altura, sin que en ellas
puedan abrirse lumbreras horizontales a los
Sotanos debiendo colocarse en las Fachadas
de las Buecas, dejando por ultimo revocada la
fachada decentemente y con arreglo aun buen
orden de Construcción; Deseo como S.E. el Ayuntamiento
tanto se halla exonerado de la
Policia y buen aspecto de los edificios y de
la seguridad publica podra quando gustare
el Excmo. Regidor y Cavallero Regidor del Pao principal,
mandar que reconozca e informe sobre el estado
de la obra, sin embargo que el dueño deve
nada avisar luego que este sentada la can-
tenia para practicar el primer reconoci-
miento, segundo despues de enmarcado el
pao principal y tercero quando se halle con-
mada la fachada con el Aleno, para que
executados los por ellos, havense cum-
plido quanto S.E. tiene resuelto sobre

el particular. Madrid y Agosto 26 de
1824.

Ant. López Aguado

Como Sr.

Comisario no encuentra reparo en
q. H. conceda la licencia q. soli-
cita, haciendo la obra vajo las
reglas prescriptas p. el S.º In-
fecto mayor. Mad. 3 de Sept. de 1824.

Julian Puynatier

Mad. 3 de sept. de 1824.

En su Ayuntamiento.

Conceder la lic. q. se solicita con arreglo
a lo q. se informa

[Signature]

Mad 26 de Agosto
1824.

Aguado

[Signature]

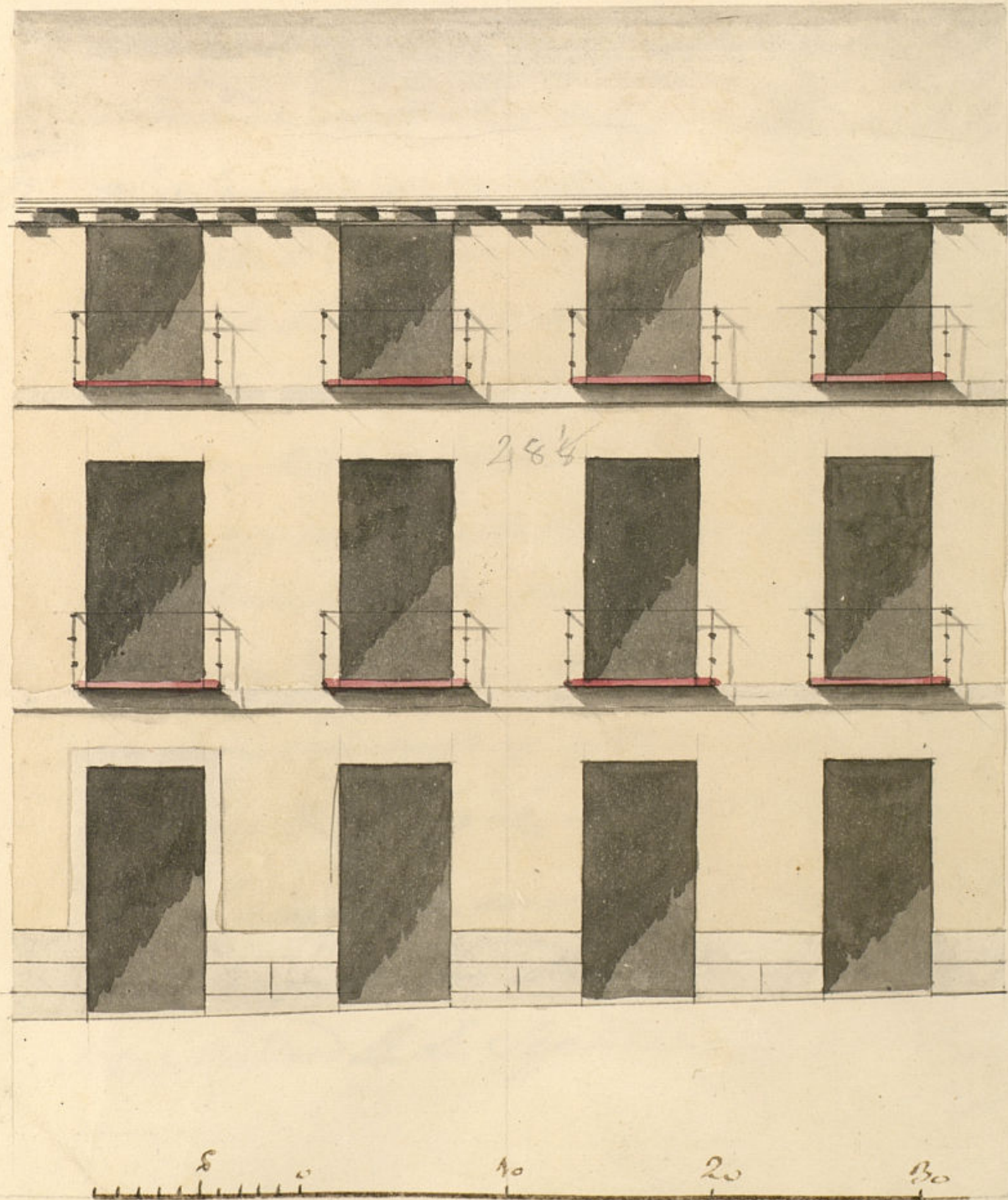

Man. Brady

D.^{no} Miguel de Llamas, H.^o

Certifico; que por D.^{no} Jose Loveto, apoderado del Ex^{mo}
Sr. Marques de Texan y de Camillas se acudio al
Ex^{mo} Ayuntamiento
XX solicitando licencia para la construc-
cion de nueva fabrica de la casa que le
corresponde en la Calle de la Puebla b^o
senalada con el n.^o 3 de la m.^a 363 con arreglo
al plan que presentaba firmado por el Ar-
quitecto D. Manuel Bradi: En cuya intelligen-
cia y la de lo informado en su razon por ~~el Sr. Bradi~~
Regidor comisario del Cuartel y Arquitecto
mayor, ha acordado S.^e E. en el celebrado en ay
de un^o my conceder la licencia que se solicita
estableciendo otra fachada en linea recta de
48 pies y $\frac{1}{2}$ que tiene de estension atando con
las casas medianeras y con las precisas eximen-
tancias & Exigir el informe

y para que comite y pueda proceder
se a la ejecucion de la obra doy la presente
de Madrid 4 de Septiembre de 1824

