

Policia y Exnato publico

1824

1<sup>a</sup> 59 — 42.

N

D. Marcelo Aguilera, Dueño de la casa  
n.º 1.º Manz. 229 sita en la J. de Cantarranas  
esquina a la de S.º Agustín, pte. incierta  
para la construcción de sus fachadas.





Ex<sup>mo</sup> Señor

Madrid 2 de Agosto de 1824.  
Acuerdo del Ayuntamiento.  
Pase al Sr. Reg. Comis. de S. Agustín señalada con el n.º 1, de la man.º 229.  
el Cuartel, p.º g.º oyendo al Sr. Arquitecto m.º, informe lo que se ofusca.

Mad.º fha ut supra y me.º  
Inf. del Arquitecto m.º.  
Vap.º  
Tahoma  
tanto

Sup.º a V.º E. se le de la licencia necesaria p.º construir dicha obra como igual, 2.º el señalamiento del vitio p.º la colocacion de los materiales necesarios p.º dicha obra saber g.º espera de V.º E. Madrid y Agosto 1.º de 1824

Señor Comisario  
Consignando al decreto de V.º E. y al que puede del Com.º Ayuntamiento he visto y reconocido la alineacion que deberá observarse en la construccion de las nuevas fachadas que D. Manuel Aguilera intenta edificar en la Casa n.º 1, manzana 229, calle de Cantarranas que hace esquina, y buelbe a

Marcelo Aguilera



la de S<sup>to</sup> Agustín con arreglo al plan que presenta firmado por el Arquitecto D. Joaquín de San Martín, que a de dirigirla, y en su consecuencia digo: que la fachada principal por la calle de Cantarranas debe establecerse en línea recta, los cuarenta y medio pies y medio que tiene de estension aliniándose por la derecha con la casa n.º 2, de la esquina opuesta manzana 232, y la fachada p.<sup>ta</sup> de la propia la calle de San Agustín lo axa con el resto que no tiene necesidad manzana, y debe reedificarse en línea de cuarenta y tres pies con lo que de ella queda en línea de treinta y medio pies y a donde pique en el ángulo con la referida línea de la fachada calle de Cantarranas, en cuyo supuesto, no se me ofrece reparo alguno acerca de la concesion de la licencia que solicita el interesado vapo la observancia del dicho precepto mediante esta arreglado; pero con las precisas circunstancias de que los cimientos han de construirse de piedra pedernal, con mezcla de cal y arena sobre terrazo firme dándoles suficiente profundidad, y cuando pisen grueso hasta el enrasa del plan terreno, en donde, rebaltándose medio pie de cada lado, se sentará el Local de Cantaria de tres pies de altura lo menos, y otros tres de tirón, resultando dos vitaldas descubiertas en el punto más elevado de las calles, continuándolas a nivel hasta el marvapo, sin que falten estas, en ningún punto del descenso. Sobre el referido Local y con el mismo grueso de tres pies segunda de fabrica de ladrillo con mezcla de cal y arena el cuerpo vapo hasta la imposta del piso principal en ambas fachadas hasta intertar por la de la calle de San Agustín, con la parte de fachada vieja de que queda hecho muro y en marcada en el plan, siendo los arcos de puertas y ventanas del propio material, sin enramados alguno, ni lumbrerales de madera, rebaltándose medio pie por lo interior del piso principal, de forma que resulte entre de dos pies y medio para el aiento del alero corrido por ambas fachadas inclusa la parte por la calle de San Agustín que no se reedifica de nuevo, cuyo alero general, sea de madera descubierta, compuesto de solaron canecillos con tocacera, y corona superior moldada, y canelones de plomo u oja de lata con bealderos que arrojen las aguas fuera de las lomas del alero, colocados en terminos que no vicién a plomo de los faroles del alumbrado, recibiendo las coquillas, caballetes y respaldos con fiero. Las Boardillas se situarán a plomo del filo interior de la fachada sin antepecho bolado sobre el alero, demoliendo las de la parte vieja y contruyéndolas en la forma dicha, dejando los balcones del piso principal de pie y medio de budo, siendo de altura de tres pies y tres cuartos y el intrabalo de los balcones de sin dedos y las parillas nuevas

en el grueso de la pared, un pie por lo menos, y mas de otro se pondrá del vito de la luz de las ventanas. En las puertas, no habrá vaciente ni pedregal que salga del filo exterior de la fachada para que no impida el tránsito público debiendo haberse aquellas hacia lo interior de la posesion. En la Alca, se sentarán losas de piedra de medio pie de grueso, y tres de salida, sin que en ellas puedan haberse lumbreras horizontales a los balcones debiendo colocarse, en las mochetes de las puertas, o verticales a los demas huecos de las fachadas dejando estas por ultimo rebaltadas decentem<sup>te</sup> con arreglo a un buen orden de construcion. Pero como el Excmo. Ayuntamiento se halla en el encargo de la policia, buen aspecto de los edificios, y de la seguridad publica, podrá cuando guste el S.<sup>to</sup> Corregidor, y Cavallero Regidor del Cuartel, mandar que reconozcan sobre el estado de la obra, sin embargo que el dueño deberá dar aviso luego que este sentada la Cantaria para practicar el primer reconocimiento. Segundo, despues de enrasado el piso principal; y tercero, cuando se halle la fachada coronada con el Alero para que ejecutados, cuente por ellos, haberse cumplido cuanto el Excmo. Ayuntamiento tiene resuelto sobre el particular. Madrid 6 de Agosto de 1824.

Madrid Jha. et Cypria

Heque presente en Ayuntamiento, para q<sup>ue</sup> S.<sup>to</sup> lo tiene abien, conca  
bra la licencia, que se solicita, arreglada al art. 1.<sup>o</sup> Inf.<sup>o</sup>, con el  
que me Contraria.

Mad. 11 de Ag.<sup>to</sup> de 1824.

En su Ayuntamiento.  
Concedere la licencia q<sup>ue</sup> se pide con arreglo a lo q<sup>ue</sup> se informa.



Diseño que demuestra las Fachadas

Informado en 6 de Agosto del 1824

Atestado

*[Signature]*

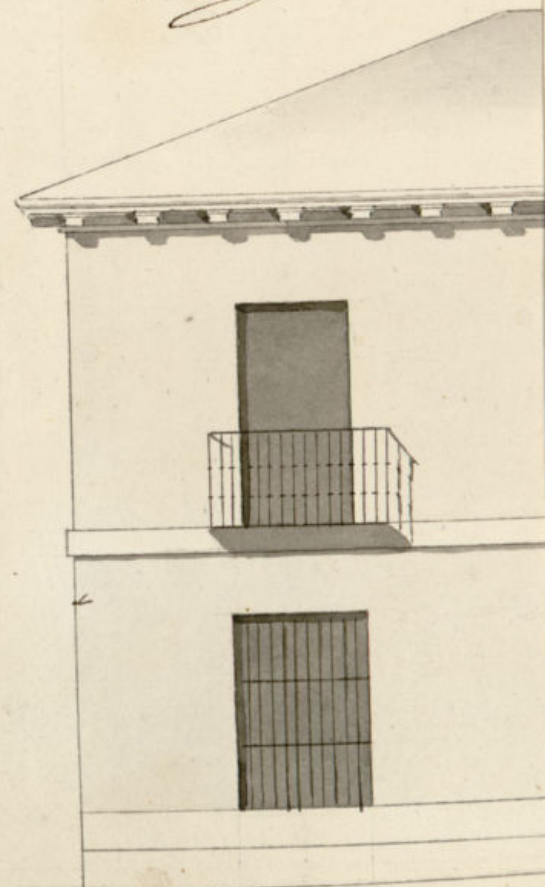

Avuntamiento de Madrid

Escala 5. 10.



Diseno que demuestra las Fachadas de la Casa N.º 1 M.ª 227, sita Calle de Cantarranas esquina a la de S.ª Agustino

Fachada por la Calle de Cantarranas.

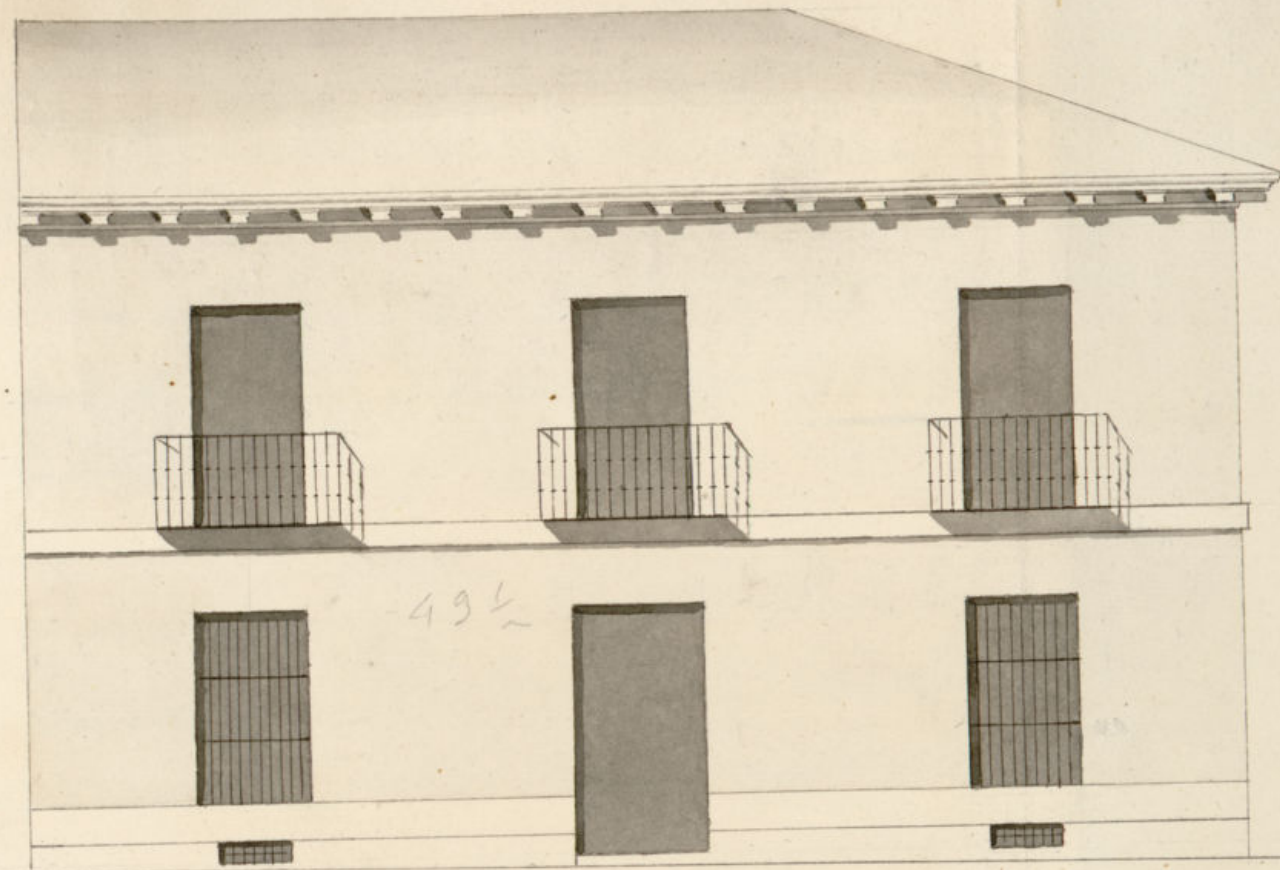

Madrid y Agosto 2 de 1824 Feit.

Joquin S.ª Martin

Informado en 6 de Agosto de 1824

Algunos

Fachada por la Calle de San Agustino

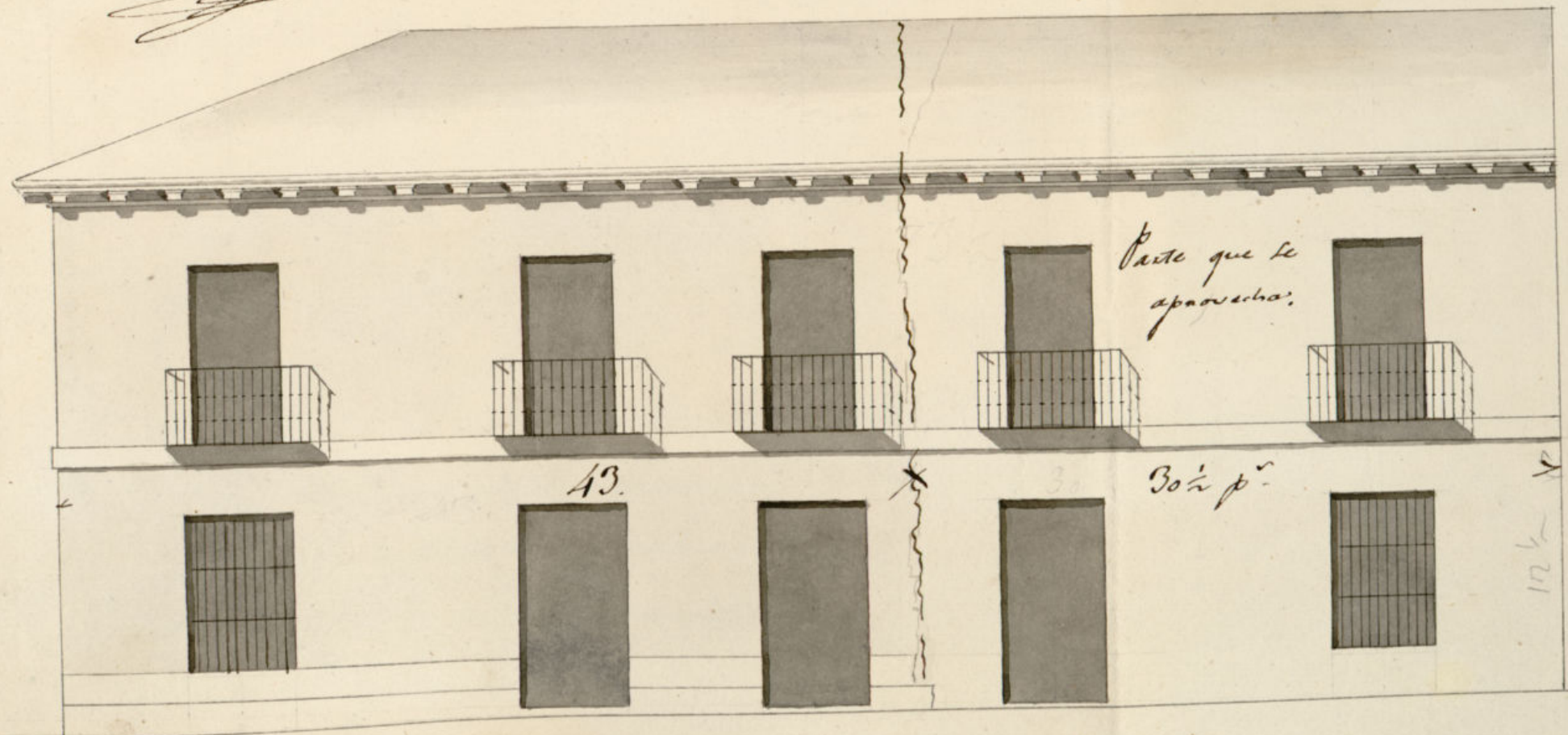

Ayuntamiento de Madrid

Escal. 20. 30. 40. 50. 60. p. Cast.º



D. Miguel de Llama, Ha

Certifico, que por D. Marcelo Aguilera, dueño de la  
Casa n.º 1.ª m.ª 229 sita en la Calle de Cantarrana-  
nas esquina a la dex. Agustín, se acudió a S. E.  
en solicitud de licencia para la continuación  
de sus fachadas con arreglo al plan que pre-  
sentaba firmado del Arquitecto D. Joaquín S.º  
Martín: En su inteligencia y la delo infor-  
mado en su aaron por los Sres. Regidor comi-  
sario del Cuartel y Arquitecto mayor, ha  
acordado S. E. en 11 de este mes conceder la  
licencia que se pide estableciendo la fecha  
da por el p.º la Calle de Cantarranas en línea  
recta los 42 p.º y  $\frac{1}{2}$  q. tiene de extensión ali-  
miándose por la derecha con la casa n.º 2 de  
la propia manz.ª, y la n.º 9 de la esquina opue-  
sta m.ª 232, y la fachada por la Calle de S.º  
Agustín lo hará con el resto que no tiene nece-  
sidad de rehédificarse en línea de 43 p.º  
contó que de ella queda en línea de 30 y  $\frac{1}{2}$  p.º  
y a donde pigne en el ángulo con la referida  
línea de la fachada Calle de Cantarranas, y  
con las pteorias circunstancias &c. = Si  
que el informe

Ayuntamiento de Madrid

y para que pueda procederse a lo



ejecucion de la obra doy la presente en  
M. a 13 de Agosto de 1824