

Ayuntamiento de Madrid

1832

1^a 63-101.

Solicitud

D. Gaspar Soliveres, Dueño de la casa n.º 6783 y
lo. m.º 155 c. de Arcocha pidiendo Lic.ª para
construirla de nueva planta

Secretaria del Sr. Dominguez

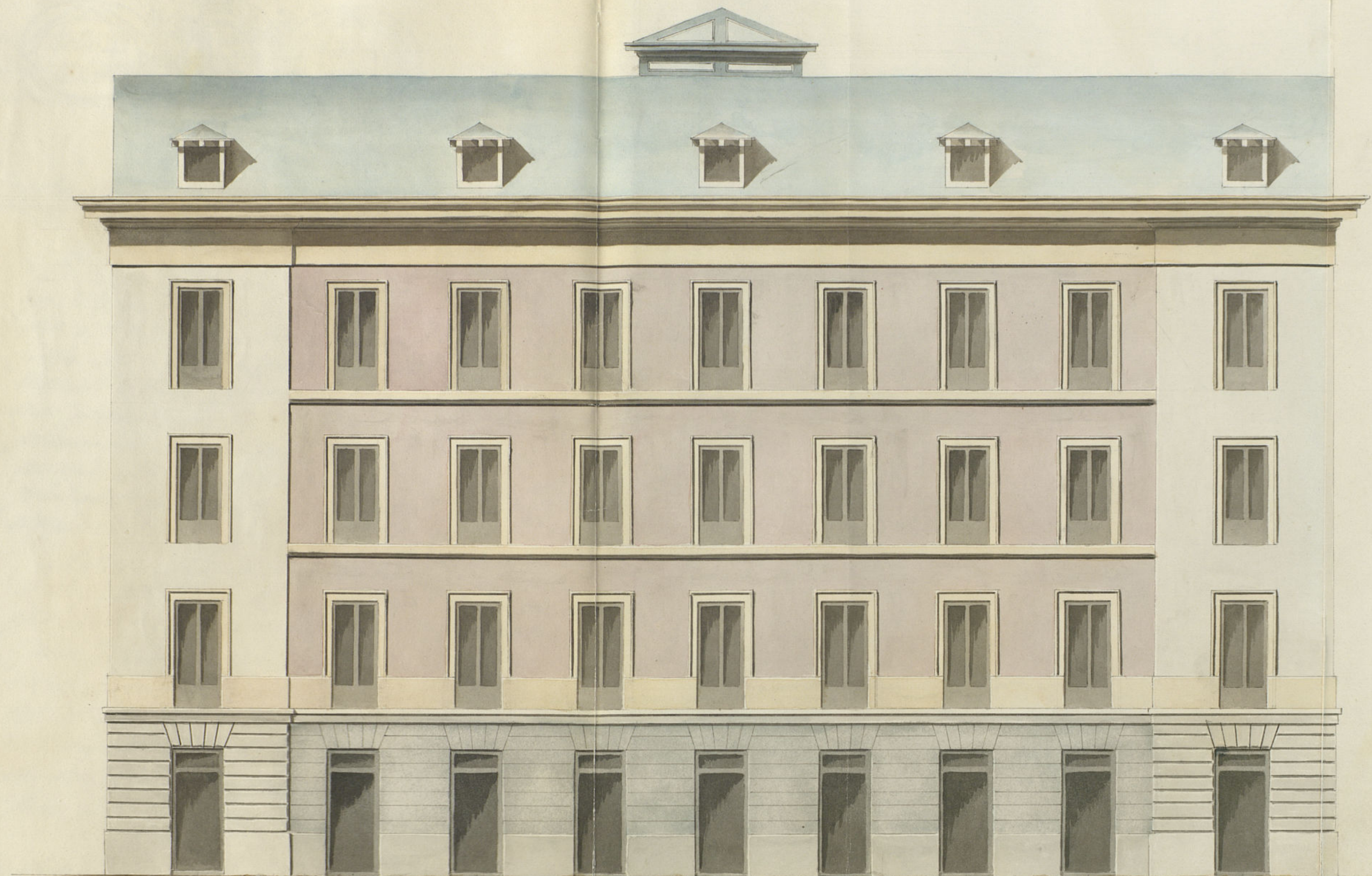

CV. 11.

N. 5

133 $\frac{1}{2}$

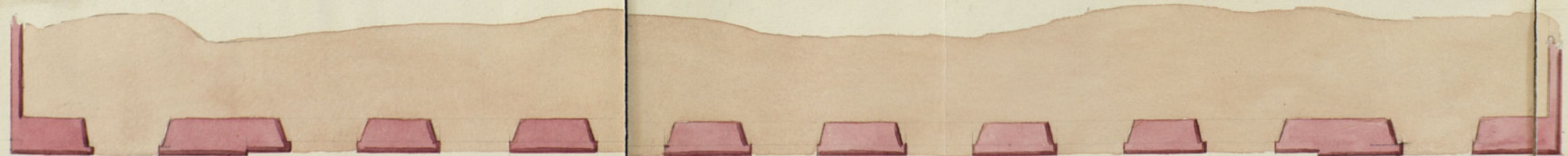

Madrid 30. de Marzo de 1832.

Fern. Javier de Quiroga

Ayuntamiento de Madrid

Escala de pies Castellanos

10 20 30 40 50 60 70 80 90 100

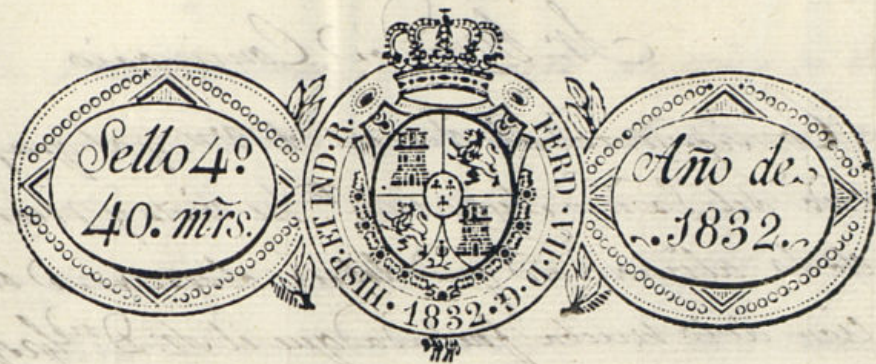

Excmo. Sr.

Dn. Gregorio de Solvins, dueño de la casa sita en esta Corte y su Calle de Atocha, señalada con los números 6, 7, 8, 9, y 50 manzana 155. Hace presente a V. E. que ha determinado fabricar de nueva planta la insinuada casa, según el plano formado por el Arquitecto Académico de Merito Sr. Dn. Xavier de Mariategui, y bajo la dirección del dicho profesor, y para poderse verificar con las requisitas de licencia correspondiente.

A V. E. Suplica se sirva, en atención al plano que acompaña, conceder la oportuna licencia para la ejecución de la expresada obra, y señalamiento de sitio para la colocación de materiales y demás efectos en la que recibirá merced. Madrid 2 de Abril de 1832.

José Solvins

Madrid 2 de Abril de 1832.

Por acuerdo del Excmo. Ayuntamiento.
Pase al Sr. Regidor Comisario del Anual p.º que agende al Arquitecto mayor informe lo que se le ofrezca y parezca.

Madrid 2 de Abril de 1832.

Informe al Arquitecto mayor.

Ximenes y Sosa

Mr. Regidor Comisario

Consequente al decreto de V. E. y al que pre-
cede del Exmo. Ayuntamiento. He visto y reconoci-
do la alusión que debió observarse en la construc-
ción de la nueva fachada que el Sr. D. Gaspar de Soli-
veres intenta edificar en la casa num. 6. 7. 8. 9. y 10 de
la manzana 188 Calle de Alcega con arreglo al plan ofi-
cial presentado por el arquitecto académico de Me-
rito D. Juan. Irujo de Mariategui que ha de dirigir
la obra; y en su consecuencia digo: Que dicha fachada de-
be establecerse en línea recta los ciento veinte y tres
y medio pies que tiene de extensión, citando con las dos
casas vecinas. En cuyo supuesto no se me ofrece re-
parar alguno para que se sirva al Exmo. Ayuntamiento
conceder la licencia que solicita el interesado bajo la
observancia del diseño presentado; pero con las pre-
cisas circunstancias de q. los cimientos han de cons-
truirse de piedra pedregal con mezcla de cal y arena
sobre terreno firme, dándoles cuatro pies de grueso
hasta medio pie mas bajo que el ornato del piso de
la calle, en donde retallándose medio pie de cada lado
se sentará el zocalo de anterior de tres pies de altura
lo menos y el tirón correspondiente, resultando dos
filadas descubiertas en el punto mas elevado de la calle,
continuándolas á nivel hasta el mas bajo, sin que
faltan estas en ningún punto de la fachada; sobre
el referido zocalo y con el mismo grueso de tres pies
seguirá de fábrica de ladrillo y mezcla de cal y are-
na el cuerpo bajo hasta la imposta del piso principal
y de la misma fábrica en todas sus alturas siendo
los arcos de puertas y ventanas del propio mater-
rial sin entrecamado alguno, ni timbales de madera

retallándose un cuarto de pie por lo interior en ca-
da piso de los superiores de forma que resulte en el
piso segundo de dos pies y tres cuartos y el tercero con
igual grueso para el asiento del alero, que será de ma-
dera descubierta compuesto de solmon, canchillos con
tocadina y corona superior moldada y canelones de pla-
mo u. opadela con vertederos, que arrojen las aguas
fuera de las lomas de la acera, colocados en terminos q.
no viertan a plomo sobre los faroles del alumbrado,
recibiendo las boquillas caballetes y respaldos con yeso.
Las boardillas se situarán a plomo del filo interior de
la fachada sin antepecho volado sobre el alero, dejando
los balcones del piso principal de pie y medio de bulto, uno
por el segundo y tres cuartos de pie por el tercero, tenien-
do de altura tres pies y tres cuartos, y el intervalo de los
balaustres de seis dedos, dejando recibidas las patillas
en el grueso de la pared un pie, y mas de otro separa-
das del vivo de la loma de las ventanas; en las puer-
tas no habrá batiente ni pedáneo que salga del filo
exterior de la fachada para q. no impida el tránsito
publico, debiendo abrir aquellas hacia lo interior
de la posesión: En la acera se sentarán lomas de
piedra benoquena de medio pie de grueso y cuatro
y medio de salida sin taco alguno labradas á escoda con
puntas muy unidas, y bajo de una rasante, sin q.
en ellas puedan abrirse lumbreras horizontales á
los sótanos, debiendo colocarse estas en las mochetes
de las puertas ó verticales á los demas huecos de
ventanas, por ultimo se rebocará la fachada decon-
tem. con arreglo á un buen orden de construcción,

Pero como el Excmo Ayuntamiento se halla exclusi-
vamente encargado de la policia, bien aspecto de los
edificios y de la seguridad publicos, podian cuando
quieren los Señores Regidores informacion del cuar-
tel mandan que reconozca, e informe sobre el estado
de la obra, sin embargo que el dueño debia darvi-
so luego que este sentara la canteria, para practi-
car el primer reconocim^{to}, segundo después de enma-
rado el piso pual, tercero cuando se halla coronada
la fachada con el alero, para q^d practicados conste
por ellos habense cumplido cuanto el Excmo Ayun-
tam^{to} tiene resuelto sobre el particular. Madrid 7 de
Abril de 1832.

Juan Javier de Navategui

Excmo. Señor

En atencion á lo que dice en su anterior informe el
Arquitecto mayor, el Regidor del quartel tampoco le
tiene, para que si V.C. tiene á bien le conceda la licencia
á este interesado que solicita. Madrid 11 de Abril de 1832.

Excmo. Señor

Madrid 5 de Mayo de 1832.

En su Ayuntamiento
Concedere la licencia pedida con arreglo
a lo que se informa y dese por certificacion

Ayuntamiento de Madrid

M. Faustino Dominguez &

Certifico; que por D. Lázaro Solivares dueño
de la casa en la calle de Atocha, num. 6.º, 7.
8.º y 9.º y 10.º m.º 185. se presento, me-
diante el mismo Excmo Ayuntamiento, pidiendo
licencia para construir de nueva planta
su fachada con arreglo al Plan q^d
acompañaba firmado por el archi-
tecto D. Francisco Javier de Navategui.
En su vista y de lo informado por el
Sr. Regidor Comisario del Quartel y
Sr. Arquitecto mayor, acordó S.E. en virtud
del convenio con el talic^o pedida
estableciendo la ref.^{da} fachada en
línea recta los cinco tramos y tres metros
más que tiene de entension, atando con
las caras medianeras; observando el
diseño presentado y las precisas circun-
stancias de que se componen S.E. (sigue
el informe del Arquitecto mayor has-
ta su conclusion.)

Y para que comite y nueva
darle principio á la obra, doy la
orden. Madrid diez de Mayo de
1832. Mil años. M.ª y do.
Sin otra alguna.

[Faint, illegible handwritten text, likely bleed-through from the reverse side of the page.]

Policia.
Plantas de Casas.

4832.

D. Daparo Saliveres, dueño
que dice ser de la casa nume-
ros 6. 7. 8. 9 y 10, m.^o 155. en la
Calle de Alcala praeuso me-
morial a S. E. pidiendo licen-
cia para construir de nueva
planta su fachada con
arreglo al Plan que acom-
pañaba firmado por el
Arquitecto Mayor de S. E.

A S. S. S. S. S. ha amovido
a V. E. D. D. Pedro Ruiz y Rojo
que dice pertenecerle la
Casa num.^o 3 y 4. m.^o 22,
en la calle de Santa Ma-
ta y Madre a la de la
Caperaquilla y Santa Ines,
en solicitud de elevarla
piso 2.^o y hacer otras

Mejoras con arreglo al
Plano que acompaña fir-
mado por el Arquitecto D.
Jose Maria Mariategui.

El Sr. Regidor Comisario
del Mar y Defensor
Arquitecto Mayor no ha
sido Obrero en la Conce-
lacion de estas licencias bajo
la supervision de los dichos
Municipales.

22 de Mayo de 1866

1-63-101