

Ayuntam^{to}. de Mad.

1832

1^a 63- 125.

Solicitud

D. Juan Pariente, dueño de la
casa n.^o 40, m.^a 346 c.^o de Salverde
pidiendo Lic.^a p.^a construir la fachada
de nueva planta.

Cia del Sr. Dominguez.

Oficina Urbana
Planes de Casas

163-125

1832.

D. Juan Pariente dueño de
la casa num.^o 14, manz.^a 346
en la calle de Salverde ha
presentado memorial a V. E.
pidiendo permiso p.^a la
construcción de fachada
con arreglo al Plan q.^e
acompaña firmado por
el Arq.^{to} D.ⁿ Vicente Sancho.

Asimismo ha solicita
do permiso p.^a ~~la~~ D. Clara
Muel de Retamar p.^a
levantar piso 2.^o en la
casa que le pertenece
Calle de Camádera y
Numero 12. m.^a 481, pre
sentando Plano fir-

Decoración de la fachada que se há
sita en la Calle de Salverde se
num.^o 140, de la manz.



Mado por el arq.^{to} D. Juan
Pascual.

El Señor Regidor Comi-
sario del Cuartel y ar-
quitecto Mayor no hallan
reparo en la concesion
de estas licencias, abonan-
do a Madrid el referido
Roviano los 129. y 32. m.
vellon que a razón de sie-
te reales cada un pie su-
man los 12. 7. que toma
del publico en la indi-
cada calle de Valverde.

Decoracion de la fachada que se há de construir en la Casa
sita en la Calle de Valverde señalada con el
num.^{ro} 40, de la manzana 346.

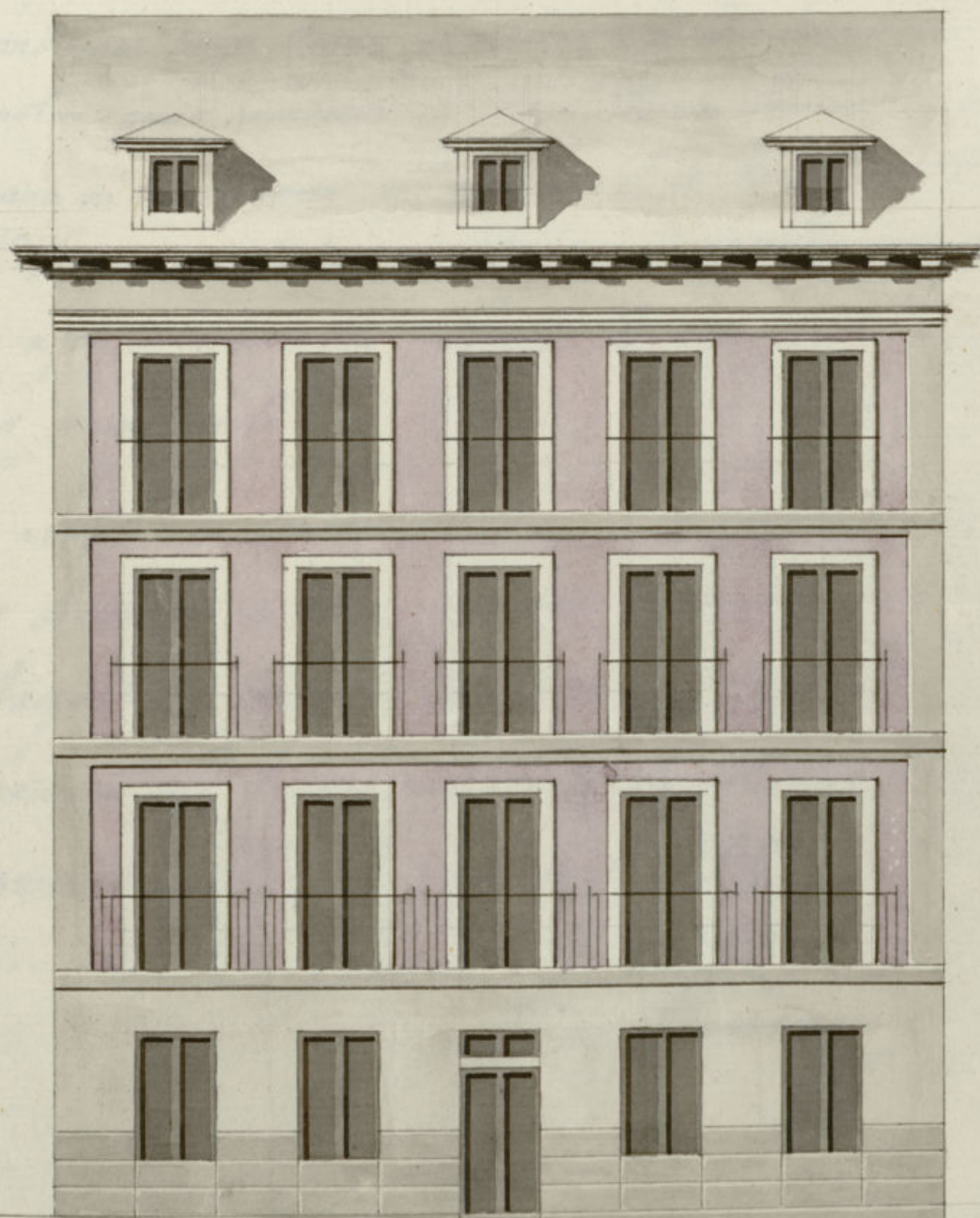

Madrid 30 de Junio de 1832.

Vicente Sanchez

3

Impreso en 13 de Julio de 1832.

Almuerzo de Madrid

Escala de 1 2 3 4 5 6 Pies Castellanos.



Exmo Ayuntamiento. 46

D. Juan Puriense, Duero de una Casa sito en esta H. L. y no
Calle de Valverde señalada con el n.º de la m.ª ante V. E.
de 1832. como mas haya lugar parezca y diga: Que habiendola de
por acuerdo del Ayuntamiento para continua de nueva Planta, Presenta el plan
para al Corte para su continuacion q.º origina el Sr. Academico de la H.
el Planteamiento de D.º Fernando D.º Vicente Sanchez Sanguinillo, en su fachada
de oyendo al Sr.º y a fin de ejecutarlo previas las correspond. diligencias
de que se le
segun estilo:

Supp. se suvan mandar se le conceda la expresa-
da licencia y señalamiento de Cuchadas, por el Señor
Arquitecto mayor con la mayor brevedad q.º es
1832. gracia q.º expesa reciven el Supp.º y el Magna-
ficio al Arquitecto mayor, por mismo Correo q.º Caracolina a D.º E.
el fin que man-
fiesta el acor-
precedente.

Madrid y Julio 5 de 1832-
Juan Puriense

Fuente, Sr. Megido Comisario

Consig.º al decreto de V.º y al que precede del Exmo
Ayuntamiento se visto y reconocido la atencion que
deberia observarse en la construccion de la nueva fa-

chada que D.ⁿ Juan Vicente intenta edificar en la
Casa n.^o 40 de la manz.^a 346 Calle de Valverde con
arreglo al plan que presenta formado por el alq.^{to}
D.ⁿ Vicente Sanchez que ha de dirigir la obra y en la
consecuencia digo: Que dicha fachada debe establecerse
en linea recta los cuarenta y nueve y medio pies
que tiene de extension, atiendo por la mano derecha
con la casa n.^o 39 y por la izquierda con la del n.^o
41, en cuyo punto debe desahar la fachada trescen-
tos de pie, a fin de que las casas que componen la
manzana por la parte de la Calle de Valverde no for-
me salina entradas ni salidas, y esta causa ha-
ce que la finca de que se trata tenga un cumen-
to en su superficie de diez y ocho pies y nueve
diez y seis sbos, que a rason de diez y siete pie tra-
ben ciento veinte y nueve y treinta y dos pies
por los mismos que debe abonar D.ⁿ Juan Vicen-
te a los fondos municipales. En cuyo supues-
to no se ha ofuscado reparo alguno para que se in-
viera el Excmo. Ayuntamiento conceder la licencia que
solicita el interesado bajo la observancia del dis-
tito presentado, pero con las precisas circuns-
tancias de que los cimientos han de construirse
de piedra pedernal con mezcla de cal y arena sobre
terreno firme, dandoles cuatro pies de grueso has-
ta medio pie mas bajo que el enras del piso de
la calle, en donde señalándose medio pie de cada la-
do se sentara el zocalo de cantaria de tres pies de
altura lo menos y el tizon con su poyo, resultando

dos itadas descubiertas en el punto mas elevado
de la calle, continuandolas a nivel hasta el mas
bajo, sin que falten estas en ningun punto de la
fachada; sobre el referido zocalo y con el mismo
grueso de tres pies segunda de fabrica de ladrillo
y mezcla de cal y arena el cuerpo bajo hasta la
imposta del piso principal, y de la misma fabri-
ca en todas sus alturas, siendo los arcos de puer-
tas y ventanas del propio material sin en-
tramado alguno, sin umbrales de madera, sea-
llandose un cuarto de pie por lo interior en ca-
da piso de los superiores, de forma que resalte
el piso segundo de dos pies y tres cuartos y el
tercero con igual grueso para el aliento del aler-
zo que sera de madera descubierta con guiso
de soleron, canchillos con tocadura y corona supe-
rior moldada, y canchillos de plomo u opulenta con
ventanillos que arrojen las aguas fuera de las lomas
de la acera, colocados en terminos que no orientan
a plomo sobre los faroles del alumbrado, reci-
biendo las boquillas, caballetes y respaldos con
pero, las bandillas se situaran a plomo del filo in-
terior de la fachada sin antepuesto volado sobre
el alerzo, dejando los balcones, (en el caso de ser bo-
londizos) lo mas de pie y medio de bruto los del
piso principal, uno los del segundo, y tres cuartos
de pie los del tercero, teniendo de altura tres

pies y tres cuartos, y el intervalo de los balaustrados de seis dedos, dejando recuadras las patillas en el grueso de la pared un pie, y mas de otro separadas del vivo de la luz de las ventanas, en las puertas no habia batiente ni pedáneo q. salga del filo exterior de la fachada, para q. no impida el tránsito publico, debiendo abrir aquellas hacia lo interior de la posesion: en la acera se levantaban losas de piedra benoquena de medio pie de grueso y tres y medio de altura, labradas á escoda con puntas muy unidas y bajo de una saante, sin q. en ellas quedaran abrisse lumbreras horizontales á los sotanos debiendo colocarse estas en las mochetras de las puertas ó verticales á los demas huecos de ventanas, y por ultimo se rebocaba la fachada de continuo con arreglo á un buen orden de construccion, pero como el Excmo Ayuntamiento se halla esclusivam.te encargado de la policia, buen aspecto de los edificios y

Madrid 18 de Julio de 1832 de la seguridad publica podian cuando gusten los

No encuentro reparos en que el Excmo Ayuntamiento conozca e informe sobre el estado de la obra, sin embargo q. el dueño debiera dar aviso luego q. este

miembro conoce toda la cantaria para practicar el primer reconocimiento de la licencia

q. se solicita segun lo dispuesto de masado el p.º y p.º, y tercero cuando se le palle coronada la fachada con el alero, p.º q. y p.º

q. manifiesta f.ºados con te p.º ellos haberse cumplido cuanto el Excmo Ayuntamiento tiene resuelto sobre el particular. Madrid 13 de Julio de 1832.

Fuente 33

Juan de Alvarado



De Agosto de 1832
En M Ayuntamiento

Concedese la licencia pedida con arreglo á lo que se informa, y entregando en ferreteria Dn. Juan Paniente los 4297 y 32 mrs que importan los 18 pies $\frac{1}{6}$ avos, que toma del terreno publico, se de por certificacion, teniendo p.ºerente lo mandado por el Sr. Corregidor, en cuanto á la colocacion de materiales y escombros para no embarazar el tránsito publico.

EB

Ayuntamiento de Madrid



1832

Handwritten notes and signatures in the left margin, including the name 'D. Juan' and various illegible scribbles.

D. N. J. Domingo

Certifico: que por D. Juan Pariente
dueno de la casa num.^o 44. en
la calle de Salverde represento
Memor.^a a dho. Ayuntamiento
pidiendole p.^a construir se
nueva planta la fachada de
dha. casa con arreglo al plan
que acompaña a la firm.^a por el
arg.^{to} D. Nicasio Sando. En su virtud
y de lo inform.^o por el Sr. Reg.^{or}
formaria del Cuartel y arg.^{to} ma
yor acuerdo S. I. en quacero del co
rriente comeder la licencia ped.^a
teniendo prev.^a lo mand.^o por el Sr.
Correg.^{or} en cuanto a la colocacion de
material y escombros p.^a no emba
razar el transito pub.^o, estableciendo
la referida fachada en linea recta
los quarenta y nueve y ~~veinte~~
medio p.^a que tiene de extension
atando por la mano derecha con
la casa num.^o 29 y por la izq.^{da} con la
del num.^o 44, en cuyo punto debe
salir la fachada tres quartos de
pie, a fin de quedar casa
que componen la man.^a por la
parte de la calle de Salverde no
forme un linea enoradaj ni

salidas, haciendo esta suma que
la citada para tenga un sum^{to} en su
superficie de 18 p^{as} y nueve dier
y seis avos que si raron de diez
marcos cada un pie human ciento
frente y nueve r. y treinta y dos
m^{as}, los mismos que ha entregado
en la tesoreria de esta Villa el
indicado Pariente, segun Carta
de Pago que ha presentado, de
porida por el Señor Tesorero en
frente del corr^{te}, observando el
diseño presentado y las pre
cises circunstancias de que los ci^{os}
mientos de. (Vigila el informe
del Arq^{to} mayor sea su con
clusion)

Y para que comen y pueda
darse principio a la ejecucion de
la citada obra, doy la presente
Real Cedula por la y dos sellos de
mil ochocientos treinta y dos

En años algunos

D. Juan Pariente, dueño de la casa
Número 10, en la calle de
Valverde ha obtenido permiso del
Ayuntamiento p^{ra} construir de nue
va planta su fachada, la que
resulta tomar del publico 18 p^{as} y
nueve dier y seis avos que si precio
de diez r. cada un pie human
ciento frente y nueve r. y treinta
y dos m^{as}, los que disponenda V. A. sean
admitidos en las arcas de cate
soreria de esta Villa.

Dios que a S. J. m^{as} a 4 de
abr^{il} 13 de Ag^{osto} de 1832 = Francisco
Dominguez

Ayuntamiento de Madrid
Intervencion de la
Arca de esta Villa

Quinta ha entregado en
venta, Juan Pantoja, los ante
vinte y nueve y treinta y dos
mos que a precio de 1/2. m. por
tan lo 18. p. 9. 16. abo. de 1832
que ha tomado del publico p.
continuar de nueva planta la
Casa no 40. m. 346. Calle
de Calles, de que es dueño.

Lo que comunico a V. S.
para que le remita.

D. J. M. a.
Madrid 20 de Agosto de 1832

Pedro Morfot
J. Hieropol

Mr. W. Pantoja Dominguez, Sr. del Sr. M. de esta Villa, Sr. Villa.

