

Ayuntamiento de Mad.^d

1832.

Policia y ornato pp.^{co}

La comunidad de PP. Carmelitas calzados
pidiendo Lic.^a para reedificar de nueva planta
la casa c. del Carmen con accesorias a la
de los Negros n.º 1. m.º 352.

Secretaria del Sr. Dominguez

Diseño de la fachada, de la casa propia de la comunidad de Religiosos de Carmelitas Calzados, que en la calle de los negros se distingue con el num.^o 1. manz.^a 352.

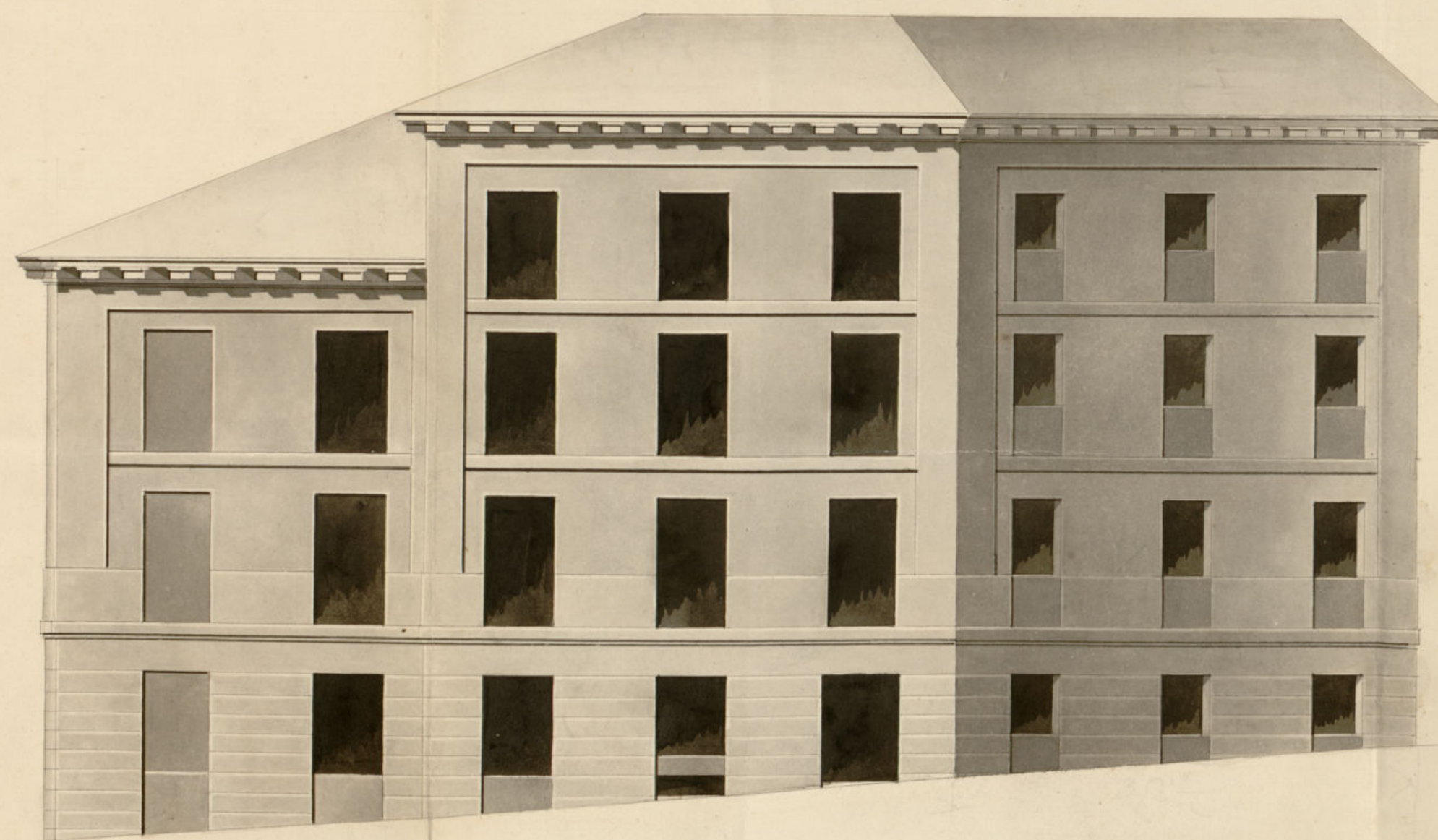

Informado en 4 de Febrero
de 1832. Cuestos

Planta.

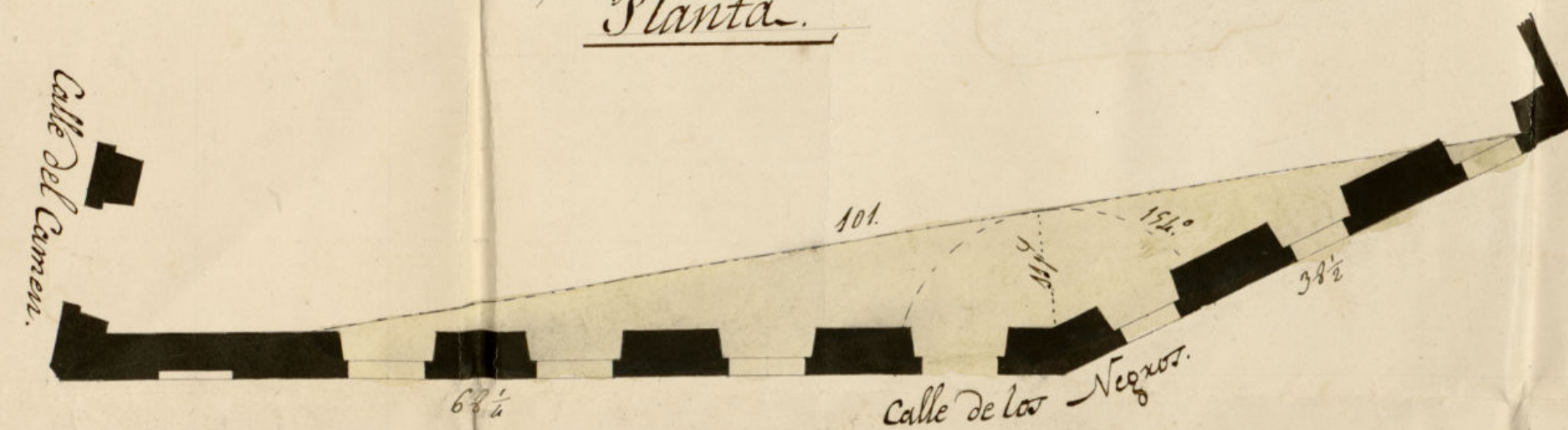

Escala de 10 5 10 20 30 40 50 60 70 80 Pies Castellanos.

Ayuntamiento de Madrid

Madrid y Enero 8. de 1832.

Custodio Moreno

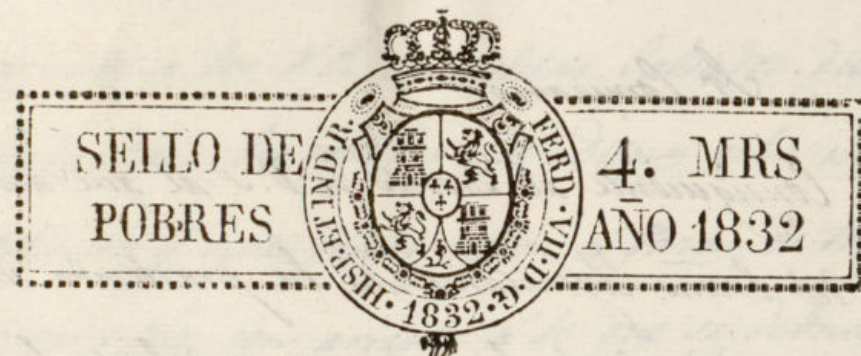

Epc^{mo} Senor

Don Andres Tadraque Administrador del Convento de P. Carmelitas Calzados hace presente A. V. C. A. Corresponde a su Comunidad una Casa en esta Corte, sita en la Calle del Caxmen con haceroxias ala de los Neg^{os}. Distinguida por la primera con el n.º 1.º de la Manz.ª 352. cuya fachada de esta ultima tratan de reedificar de nueva planta con arreglo al diseño, q. acompaña, firmado del Arquitecto Don Custodio Moreno, y a cuyo cargo hade estar su direcion, p.º lo que

A. V. C. A. Suplica se sirba concederle la correspondiente Licencia en lo q. se solicita m.º.

Dios gue a V. C. A. M.ª. Madrid y Enero 25. de 1832.

Don Andres Tadraque

Mad. 26 de Enero de 1832.

Por acuerdo del Excmo Ayuntamiento.
Pase al Sr. Regidor Comis. del Cuartel para q. oyendo al Arquitecto mayor interino informe lo que se le ofrezca y parezca.
Mad. 27. de Enero de 1832.

Informe el Teniente, Arquitecto mayor interino.

Guillermo de
Quero

Mr. Comisario:

Consigniente al Decreto de V. S. al que antecede el Acuerdo del Excmo. Ayuntamiento, he practicado el reconocimiento y medida de la fachada que se solicita hacer nueva en la calle de los Negros, señalada con el número uno de la manzana 352 con arreglo al Plan adjunto firmado por el Arquitecto Teniente Mayor de esta M. C. V. D. Custodio Moreno, como encargado de la obra. En su consecuencia la fachada consta de dos líneas que forman un ángulo obtuso saliente a la calle de ciento cincuenta y cuatro grados: cuyas líneas comprenden la primera sesenta y ocho pies y cuarto, y la segunda treinta y ocho y medio. Para que estas líneas deban guardar la rectitud recomendada por la buena obediencia, que debo hacer presente como Arquitecto Mayor interino, debería comprenderse en una sola de ciento y un pies, determinándola desde el ángulo de la calle del Carmen hasta la del número ocho en la de los Negros, de lo que resulta quedar al público quinientos cincuenta y cinco pies y medio superficiales; pero como la casa de que se trata difiere con esta disposición los quinientos cincuenta y cinco pies y medio referidos a beneficio del público por la supresión del ángulo según queda uno. deberá

pagar este a los D. Carmelitas Calbrados dueños de la expresada casa la cantidad de Dier y ocho mil ochocientos ochenta y siete reales vellón a razón de treinta y cuatro reales cada pie, con arreglo a lo que se deduce de lo establecido por la R. Academia de S. Fernando en sus nuevas ordenanzas, que señala en el artículo 11 y ratio que sigue desde la Puerta del Sol por la calle de la Montería al frente de la de S. Alberto cuarenta reales, por cuya razón considero deber ponerle en este sitio a treinta y cuatro reales, mas si S. E. el Ayuntamiento comprendiese ser un perjuicio considerable al dueño de ella, como realmente lo es esta alineación, por existir las cruces y disposición interior en los términos que se reconocen, que quedarán inútiles y con la precisión de reedificar esta casa en su totalidad, podrá si fuese servido conceder la Licencia que se solicita con arreglo a las dos líneas que existen y a la decoración que manifiesta el indicado Plano firmado por el expresado Teniente, por estar arreglado en todas sus partes. En cualquiera de los dos casos deberán los cimientos profundizarse hasta el terreno firme del grueso de cuatro pies de buena mampostería de piedernal o piedra viva con merceda de cal y arena hasta la superficie del plan terreno, donde retallándose medio pie por cada lado, se sentará el zócalo de cantería de piedra berroqueña de buen grano, resultando las piladas de cantería

que demuestra el diseño: sobre cuyo zócalo seguirá del mismo grueso de tres pies la altura del piso bajo hasta la imposta de buena fábrica de ladrillo y cal con los arcos adintelados del propio material en todos los huecos, sin umbrales ni entramados de madera, retallándose un cuarto de pie en el piso principal por la parte interior hasta el segundo; este continuará de dos pies y medio de grueso hasta el tercero y desde aquí de dos y cuarto hasta recibir el alero que será de madera descubierta compuesto de solera moldada, mo dillones o canecillos y corona con canalón de plomo u ofadellata bien afianzado que recoja las aguas del cubierto, con vertederos de dos pies lo menos de largo que las arroje fuera de la acera, recubriendo las boquillas, caballetes y respaldos con yeso negro; y disponiendo que las buhardillas fuera del tejado caso de ponerlas, se sitúen a plomo del filo exterior de la fachada y de los huecos que elige el diseño, construyéndolas según arte y sin antepecho voladizo sobre el alero, dejando las rejas del piso bajo embeldas al filo interior de la fachada y los balcones en el piso principal con pie y medio de vuelo, uno en el segundo y medio en el tercero, apartándolos en su ancho un pie de las moquetas para su seguridad, quedando las patillas recibidas en el grueso de la

pared un pie por lo menos. En la puerta de entrada que indica el diseño, no habrá batiente ni peldano alguno que salga fuera del har de la fachada, impidiendo el tránsito público, sentando en la acera losas de tres pies de ancho por medio de grueso de piedra berroqueña, sin que en ellas se puedan romper lumbreras a los sótanos, pues estas deben colocarse en lo interior de la posesion o verticales y a plomo de los huecos de fachada, dejando esta revocada decentemente con arreglo a un buen orden de construcción y avisando a V. S. estando colocado el zócalo, enrasado el cuarto principal y coronada la fachada con el alero como queda indicado; p. cuyos reconocimientos se servirá V. S. darme las ordenes que convenga y sean de su agrado. Madrid 4 de febrero de 1832.

Francisco
Cuevas

Exmo. Sr.

Hecho cargo del Informe del Teniente Arquitecto mayor interino que precede, soy de parecer: debe hacerse lo posible para remediar la deformidad que resulta de la irregular direccion de los edificios en la calle de los Negros, y aunque la alineacion que propone el Teniente Arquitecto mayor la disminuye, no la remedia en su totalidad; causando un pequeño perjuicio al dueño de la casa que se trata de redificar situada en la calle del Carmen con acceso a ala de los Negros n.º 1 de la manzana 382. Siendo de opinion el Comisario que informa a V. E. que resultaria mas regularidad en la alineacion tomando en

favor del publico el terreno necesario en la acera de la derecha cubriendo y vendiendo el que resultase ala izquierda comprendido entre la prolongacion de la linea de la fachada del Carmen por la calle de los negros y la casa n.º 1. en cuyo caso quedaria la Calle de los Negros en una exacta rectitud. Por lo demas que contiene dicho informe nada tengo que añadir a lo que expone el Seniente Arquitecto mayor interino, V. E. sin embargo determinara lo mas acertado. Madrid 16 de Febrero de 1832

Man.º Pérez
Guzmán de Buena

Madrid 18 de Febrero de 1832.

En su Ayuntamiento.

Vuelva al Arquitecto mayor interino para que exponga lo que se le ofrezca sobre lo que manifiesta el Sr. Regidor Comisario

Excmo. Sr.

Vuestro Arquitecto Mayor interino a quien V. E. en su Real Decreto de 18 del cor.º manda volver a informar acerca de lo que tiene manifestado el Sr. Regidor Comisario del Cuartel de Sr. Martin, para mayor satisfaccion de V. E. con respecto a lo que dictan sus conocimientos artisticos, ha firmado el Planicito que acompaña, afin de que inspeccionando V. E. con

Planilla del
Carmen.



que no hay otro arbitrio que el que tiene propuesto y que para conciliar los intereses de la propiedad de la casa n.º 1 con la rectitud que prescriben las ordenes de V. E. en los asuntos de Policía Urbana, de que V. E. es superior para realizarlas y al Arquitecto Mayor interino le corresponde inicialmente observarlas, recordando a V. E. por un axioma de principios g.ales de geometria de eterna verdad que la mas breve distancia entre dos puntos es la linea recta, a pesar de esto para mayor obsequio de los Pl. Carmelitas a quienes corresponde la Casa de que se trata y toda la manzana y para no causarles tanto perjuicio, he propuesto el que subscribo que la linea de ella corra en la direccion de las letras A y B, y si a la posesion que corresponde la Casa n.º 1, que es la linea A y C, se que resulta la expresion del angulo propuesto en mi anterior Informe, q.º va señalado con la linea amarilla, en el que por estar existente una canal ejecutada en la con-

Man.º Pérez 362
Guzmán de Buena 362
q.º impide que la casa por la Calle de los Negros.

200. Pies Castellanos

tería para que entre el ojo de los carruages que pasan por
aquel parage, se ve palpablemente el sudimiento y roce con-
tinuo que sufre D^{no}. ángulo.

Si se adoptare el proyecto que propone el Sr. Comisario, no se conservarán los d^{tos}. individuales del dueño de la casa fronteriza n.º 25 en la manr. 362, que por la Calle del Carmen forma ángulo recto con la de los Itzegr, la cual siendo de moderna y sólida construcción, dispuesta con piladas de cantería de piedra berroqueña hasta el p^{to} final, quedará enteramente inutilizada, segun lo manifi-
tan las líneas encarnadas q. también se señalan en el Plan y sería indispensable que los P.º.º Carmelitas suspendien la obra, que tanta premura exige, interin no se despo-
nase el dueño de d^{ta}. Casa n.º 25; resultando igualmente, el sitio que por el derribo de esta adquiriere el citado Con-
to formaría un ángulo agudo con la línea de la fachada de la Calle del Carmen, que sería inutil y depreciable, por no
corresponder en formacion a una distribución razonable y ha-
cer una figura ridícula y nada comun d^{to}. ángulo.

Y ultimamente atendiendo a que tirando una línea perpendicular desde el contacto del ángulo q he propuesto suprimir en la casa de que se trata n.º 4, a la acera de la manzana fronteriza n.º 312, hay bastante lugar, á la entrada ó sea salida á la calle del Carmen, p.^a poder dar vuelta un solo carruaje, como lo exige la ubre

cha Calle de los Negros. V. E. en vista de los graves perjuicios q^e tengo ya indicado se seguirian a los P. P. Car-
melitas p.^a la distribucion interior, con la supresion de
dos ángulos señalados con tinta amarilla y demas extre-
mos que resultan de mi anterior Informe y del pre-
sente, se servirá disponer como siempre lo que le bide
su justificacion y equidad con respecto a los intere-
sados y respectable publicos. Madrid 25 de Febrero
de 1832. *Mano de*

Madrid 29 de febrero de 1832.
En su Ayuntamiento.
Como dice el Arquitecto Mayor interino abonándose
a su tiempo los pies de sitio que quedan a beneficio
publico, y des por certificación &

D. Faustino &c.

Certifico que por Sr. Andres Jadrage, Almor del Com^{to}
de P. Carmelitas Cabrados de esta Corte se presentó memo-
rial á dho. Excmo. Chy. pidiendo Lic.^a p.^a reedificar de
nueva planta la casa que corresponde á dha. Comunidad,
rita en la c. del Carmen con accesorias á la de los Negros,
distinguida p.^a la primera con el num.^o 1. m.^a 382, con
arreglo al diseño que acompañaba firmado p.^a el Chy.
D. Custodio Moreno, á cuyo cargo ha de estar la ref.^a
obra. Pasado al Sr. Regid.^o Comis.^o del Cuartel p.^a que
oyendo al Chy. mayor int.^{no}, informase lo q.^e se le ofreciere
y pareciere, el mencionado Chy.^{to} lo hizo con fha. 4 de
febr.^o ultimo en la forma sig.^{te} =

(Aquí el inf.^{te} del Chy. mayor int.^{no} lita su conclu-
sion) = El Sr. Regidor Comis.^o del Cuartel hecho
cargo del informe del Sen.^{te} Chy.^{to} mayor interino
que precede, expuso con fha. 16 del mismo febr.^o que
era Oya de parecer debía hacerse lo posible p.^a
remediar la deformidad q.^e resulta de la irregular
Direc.ⁿ de los edificios en la c. de los Negros, y aun-
que la alineacion que propone el Sen.^{te} Chy.^{to} mayor
la disminu^{ya}, no la remediaba en su totalidad, cau-
sando no pequeño perjuicio al dueño de la casa que
se trata de reedificar situada en la c. del Carmen
con accesorias á la de los Negros n.^o 1. de la manz.^a
382; siendo de opinion el Comis.^o que informaba
q.^e resultaria mas regularidad en la alineacion
tomando en favor del pp.^o el terreno necesario en la
acera de la dña. subiendo, y vendiendo el q.^e resultase
á la izq.^{da}, comprendido entre la prolongacion de la

línea de la fachada del Carmen por la E. de los
Negros en una exacta rectitud, no teniendo nada
que añadir á lo que decía el Arg.^{to} mayor int.^{no}
en su anterior informe.

En vista de todo acordó: el Excmo Ay.^{to} en el
celebrado en 18 del propio mes, volviere al
Arg.^{to} mayor int.^{no} para que expusiere lo que se
le ofreciere sobre lo que manifestaba el Sr. Regidor
Dor Comis.^o quien con fha 25 de dho febrro lo
evacuó en los terminos siguientes:

(Aqui el infme del Arg.^{to} ha su conclusion.)
Instruido de todo dho Excmo Ay.^{to}, acordó en el
celebrado en 29 del mismo Febrero; como
louve el Arg.^{to} mayor interino, abonandose
á su tiempo los ptes de sitio que queden á
beneficio pp.^{co} y que se diere por certif.
y es la presente que firmo en Mad.^d á 5 de
Marzo de 1832.



Señor Corregidor

Fr. Andres Tadrage, Procurador de la Venerable Comunidad
de Ladres Carmelitas calzados de esta Corte, á V.S. con el debido res-
peto hace presente: Que en la casa de su propiedad sita en la Calle
del Carmen con buelta á la de los Negros, señalada con el Numero 5.^o
Manzana 352. tiene necesidad de restaurar una parte de la fachada á
la segunda calle, que consta de dos lineas, por guardarse el Caralelismo con
las de las casas del lado opuesto, advirtiendole que la mayor parte de la
línea de fachada al angulo con la de la Calle del Carmen, se encuentra per-
fectamente acondicionada con silleria hasta el piso principal y sin defecto
alguno, y por consiguiente sin necesidad de hacer en ella la mas minima re-
paracion, y para poder executar la que se proponia, recurrió el que expone
al Excmo Ayuntamiento en solicitud del correspondiente permiso, presentando
el Plan formado por el Arquitecto de la Comunidad, y habiendo estimado
S.E. q.^{se} procediese á la tira de cuerdas, dió despues el dictamen del
Arquitecto mayor interino, que lo era entonces D.ⁿ Juan Antonio Cuervo,
se conformó con el dictamen de este, ordenando q.^{se} la restauracion de la fa-
chada, se haga en una sola linea, haciendo desaparecer el angulo q.^{se} hoy
tiene, y q.^{se} es efecto de la Topografia en aquel punto, y como esta disposi-
cion es notoriamente injusta por tres razones: la primera, porque des-
truye la casa en su totalidad por el quebranto consiguiente de las cruces á la
fachada: segunda, porque se obliga á destruir una parte de fachada, mo-
dernamente reedificada, caso que si se verificase produciria un escandalo
general, y la tercera, porq.^{se} executando la obra segun la opinion de Cuervo
se destruya el Caralelismo en la Calle.

Excmo Señor
reconocido la ex-
posición de
Procurador de

La Real Comunidad no pudiese

Ayuntamiento de Madrid

do mirar con indiferencia los extraordinarios perjuicios de sus intereses.
Carmelitas Calrados una medida tan violenta, y deseosa por otra parte de Manifestar al
de esta Corte al Sr. bierno Municipal, Político y Urbano de V.S. su sumision y respeto,
corregidor, el q tubo rre con seguridad á su ilustrada justificacion, =
a bien mandar

basare á V.E. Suplicandole q se digne pasar esta solicitud, con el expediente y Plano, a
p^a su delibera Real Academia de S.ⁿ Fernando, para que informe á V.S. lo q
cion, la que en efecto deva hacerse en este caso, pues la Comunidad se somete gustosa á su
que q pasare á in tamen

forme del q suscribe Gracia q espera de V.S. Madrid q. de Marzo de 1832.
como Comisario del Cuartel.

J. Andrez Padraque

Como tal estoy en terado de los antecedentes que han motivado la reclamacion
del P. Procurador. En ella se gradua de notoriamente injusto el
acuerdo de V.E. de 29 de Febrero ultimo; por el que se conforma
con el dictamen de su Arquitecto mayor presentado en h y rat
ficado en 25 de mismo; con presencia de mi informe, que mi opo
nerre directamente al del Arquitecto manifestaba sin embargo di
ferente opinion a la del profesor sobre la alineacion de la calle. Pero
V.E. las razones espuestas por su Comisario, y las del Arquitecto
mayor interino tubo á bien conformarse con el dictamen de est
Graduar de injusta y violenta esta determinacion de V.E. dictada
con tanta madurez y cordura es tan impropio de la Equidad de
un respectable Ec^o, como infundadas las razones en que apoy
su precipitado fallo.

Estoy penetrado del perjuicio que se sigue ala vene
rable comunidad (y así lo hice presente á V.E. en mi informe de 16
de Febrero ultimo) pero el que V.E. no se conformare con el y
con el del facultativo como debia, no me autorizaba para cali
ficar de injusta y violenta una deliberacion

dictamen de un facultativo. Los jeros á que
(todos estamos sujetos) y que como tal puedo cometer
el Arquitecto mayor ni V.E. y mucho menos el
P. Procurador de los Padres Carmelitas debencali
ficarlos. Hay un tribunal al que exclusivamente
corresponde la decision de estas cuestiones: el
P. Prior invoca su intervencion, y nada mas con
forme con los deseos que animan á V.E. en favor
del bien publico que el que un cuerpo tan sabio
como ilustrado intervenga y de su fallo en una
materia en que se interera al mismo tiempo la
propiedad y la publica conveniencia.

Asique me parece muy conforme a equidad,
que accediendo V.E. á la solicitud del P. Prior de
Carmelitas Calrados de esta Corte, pase esta con
los antecedentes á la real Academia de S.ⁿ Fernando
para que en su vista informe aquel ilustrado cuerpo
lo que estime. Acordando V.E. en su vista lo que crea
justo, puesto que el P. Prior se somete al fallo de
aquel Cuerpo científico. Sin embargo V.E. como de
costumbre resolverá lo mas acertado. Madrid 22
de Marzo de 1832.

Madrid 24 de Marzo de 1832
En su Ayuntamiento.
Como propone el Sr. Comisario

EB

Mat. Perez
de Guzman el Bueno

Q

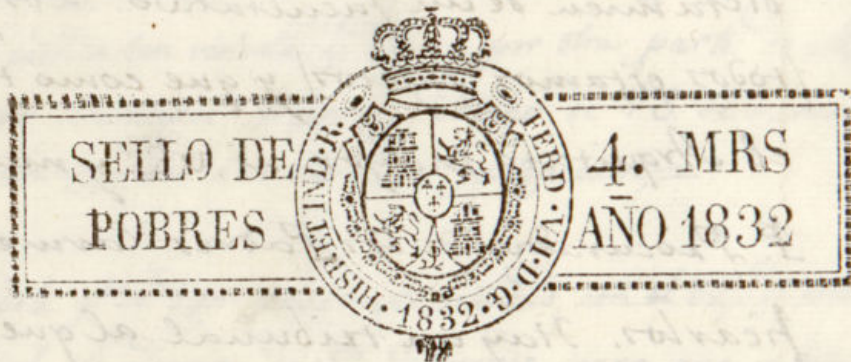

Por acuerdo del Excmo ayto. de esta M. H. N.ª
acompañó á V.ª el adjunto exped.º, causado en
~~este año~~ á inst.ª de la Comunid.ª de pp.ª Carme-
litas calzadas, pidiendo Lic.ª á S.ª para reedi-
ficar de nueva planta la casa c.ª del Carmen
con accesorias á la de los Negros n.º 1.ª m.ª
352: á fin de q.ª la R.ª Acad.ª de S. Fernando
en su virtud se sirva informar lo q.ª estime.

De lo q.ª en su razón
informo el atq.º m.º
int.º q.ª fue D. Juan
Antonio Puerco y de
lo expuesto por p.ª
de la Comundad en su dult.º recurso

Dios &c. Mad. 29 de Marzo de
1832.

Sr. Srío de la R.ª Acad.ª de S. Fern.º



Madrid 14 de Abril de 1832.

En su Ayuntamiento

Conformase S. E. con lo
que propone la Real
Academia de San Fer-
nando, y se le por certificación

La Real Academia de S.
Fernando en su Junta ordi-
naria de 8 del corr.^{te} ha vi-
to el expediente que S. E. la
remite á informe por
acuerdo del Ex.^{to} Ayuntamiento.
de esta M. N. villa, sobre la
licencia y alineación para
reedificar una parte de la
casa ó posesion correspon-
diente al Convento de P.
Carmelitas calzados de
esta Corte N.º 1.º de la Man-
zana 352, cuyos accesorios
corresponden á la C.ª de los
Negros. La Academia
después de enterada eluan-
to arroja así el expediente
del Dileño presentado por
la Comunidad y elos infor-
mes que aparecen del Ar-
quitecto mayor interino
y el Caballero Regidor
comitario, cometió el

examen y visita ocular de
aquel local a tres indivi-
duos de la comision de Ar-
quitectura, y oido su dicta-
men acordó se diga al
Ex.^{mo} Ayuntamiento por
medio de V. S., que no hay
inconveniente en que
conceda la licencia pedida
por la comunidad de P.^{ra} Car-
melitas, a condicion de
que conservando la 1.^a linea
que se dice de 68 pies y $\frac{1}{2}$, se
remeta y alinee la 2.^a de
38 $\frac{1}{2}$ que vuelve por la
calle de los Negros con
arreglo a la parte y ancho
que ofrece la luz de esta
calle entre la Puerta de
Carros del convento y la
casa nueva establecida en
su frente distinguida con
el n.^o 32, con lo que cree
la Academia quedará
conciliado en justicia tan-
to el interes que ofrece
el tránsito publico, como

los que resultarian en la
incalculable perjuicio
que trae a consigo toda
otra novedad, no tanto
a la referida comunidad
como a los vecinos y pro-
piedades fronterizas. todo
lo que comunico a V. S. con
devolucion del citado ex-
pediente para los efectos
oportunos. Dios que a
V. S. m. d. Madrid 13 de
Abril de 1832.

Martin Fern.^z de Navarrete

Justino Dominguez.

D^{to} Faustino & C.

Certifico que por Sr. Andres Padraque, Adm^{or} del Con-
vento de PP. Carmelitas calzados de esta corte, ^{repre^{ta}} memorial
á dha Excmo Ay^{to} pidiendo Lic.^a p.^a reedificar de nueva
planta la casa q.^e corresponde á dha Comunidad, sita
en la c.^a del Carmen con accesorias á la de los Negros
distinguida por la 1.^a con el núm.^o 1. m.^a 352 con
arreglo al diseño que acompañaba firmado por el Arq.^{to}
D. Custodio Moreno; y en ^{caya} vista de lo informado por
el Sr. Regidor Comis.^o del Cuartel, y Arq.^{to} mayor ^{Al} J.
^{que D. J. A. Cuervo en 29 de Agosto} interino, acordó S. E. concederle la Lic.^a pedida
en los terminos que sería el referido Arq.^{to} abo-
nandole á su tiempo los ptes de sitio que que-
daban á beneficio pp.^o y que se diese por certif.
la que se le expidió en 5 de Marzo ultimo
con insercion de los ^{refundados informes} ~~que informaban~~ el Excmo
~~Sr. Regidor Comis.^o del Cuartel y Arq.^{to}~~
~~mayor interino~~. Posteriormente audió el ref.^{do}
P. Adm^{or} ^{* la Comunidad} de Carmelitas al Sr. Corregidor mani-
festando los perjuicios que se la seguian de practi-
car la obra en los terminos propuestos por el
Arq.^{to} ~~cuervo~~ D. Juan Bautista Cuervo, y pidiendo se
dignase pasar el expet.^{te} y plano á informe de la
P.^a Acad.^a del S. Fernando. Pasado por S. E. al Excmo
Ayuntam^{to} ~~acordó~~ S. E. y oido sobre el particular
al Sr. Regidor Comis.^o del Cuartel, acordó S. E. en

24 del mismo mes de Marzo, ^{conformarse con lo que se propone de que pasase} ~~para~~ dicha inota
con los antec^{tes} a la R.^l Acad.^a de S. Fernando
p.^a que en su vista informase aquel ilustrado cuer-
po lo que estimase, puesto que el mencionado
P.^o Prior se sometia al fallo de aquel cuerpo
científico. Con efecto remitido el exped.^{te} a la R.^l
Acad.^a ha informado, que enterado de cuanto de si
arroja ^{el exped.^{te}} del diseño presentado p.^a la co-
munidad y de los informes que aparecen del
Ay.^{to} mayor int.^{no} y del Cab.^{ro} Regidor comis.^o
cometio el examen y visita ocular de aquel
local a tres individuos de la comis.ⁿ del Ay.^{to} y
oido su dictamen, ^{manifesto} ~~acordi~~ no haber inconveniente
en que se concediere la dic.^a pedida p.^a la Comuni-
dad de PP. Carmelitas, a condicion de que conservan-
do la 1.^a linea que se dice de 68 pies y $\frac{1}{4}$ se reme-
ta y alinee la 2.^a de 38 $\frac{1}{2}$ que vuelve p.^a la c.^a de
los Negros con arreglo a la p.^{te} y ancho q.^o ofrece la luz
de esta calle entre la p.^{ta} de carros del Comb.^{to} y la casa
nueva establecida en su frente distinguida con el num.^o
32, con lo que cree la Acad.^a quedaran conciliados en
just.^a tanto el interes q.^o ofrece el transito pp.^o como los
q.^o resultarian en los incalculables perjuicios q.^o traerian con
sigo toda otra novedad, no tanto a la ref.^a comunidad
como a los vecinos y posesiones fronterizas. Enterado
el Excmo Ay.^{to} de todo acordó en 14 del cor.^{te} confor-
marse con lo propuesto por la R.^l Acad.^a de S. Fern.
que de p.^a certif.ⁿ y es la pres.^{te} q.^o firmo en Cha-
rid a 28 de abril de 1832. =

Conforme el Excmo Ay.^{to} con lo expuesto por V.S. a
la int.^a del P.^o Prior de Carmelitas calzado, de esta
corte en solicitud de que ~~se le pasase~~ ^{se le pasase} a informe de la
R.^l Acad.^a de S. Fern.^{do} el ~~ist~~ exped.^{te} sobre reedifi-
cacion de la casa c.^a del Carmen con accesorias
a la de las Negros m.^o 1. m.^a 382, propia de esta
Comunidad; hallando V.S. muy conforme a equidad
que se accediere a esta solicitud; se pasó dicho exped.^{te}
con los antec^{tes} a dha R.^l Acad.^a la que ha
informado; ^{que habiendose} ~~habiendo~~ enterado de cuanto de si arroja
del diseño presentado por la Comunidad y de los
informes que aparecen del Ay.^{to} mayor interino
que fue, y de V.S. cometio el examen y visita
ocular de aquel local a tres individuos de su
Comision de Arquitectura, y oido su dictamen
~~acordi~~ ha manifestado la Acad.^a no haber inconve-
niente en que el Excmo Ay.^{to} concediere la dic.^a
pedida por la Comunidad de PP. Carmelitas,
a condicion de q.^o conservando la 1.^a linea q.^o se
dice de 68 pies y $\frac{1}{4}$ se remeta y alinee la 2.^a de
38 $\frac{1}{2}$ que vuelve p.^a la c.^a de los Negros con arre-
glo a la p.^{te} y ancho q.^o ofrece la luz de esta calle
entre la Puerta de carros del Comb.^{to} y la casa
nueva establecida en su frente distinguida con
el num.^o 32, con lo q.^o cree la Acad.^a quedaran con-
ciliados en just.^a tanto el interes que ofrece el tran-

sito pp^{co}, como los que resultarian en los in-
calculables perjuicios que traeria consigo
toda otra novedad, no tanto á la ref^{da} comu-
nidad, como á los vecinos y posesiones fron-
terizas; Enterado el Ay^{to} de este informe,
acordó en 14 del cor^{te} conformarse con lo q^e
propone la R.^a Acad.^a de S. Fern.^{do} y que
se diese por certif.^{do} como se ha verificado
con fha 21 de este mes.

Lo participo á V.S. p.^a su intelig.^a á los
efectos convenientes.

Dios &c. Mad^d. 26 de Abril de 1832.

Sr. Regidor Comis.^o del Cuartel de S. Martin.