

1^a 65-114.Ayuntam^{to} de Mad^d.

1835.

Policia

D. Salvador de Erãna Belazar, dueño de
la casa c. del Prado con vuelta á la del Yuste
n.º 4. m.ª 226 y num.º 12 c. del León

Sr.ª del Sr. Dominguez

Calle de Leon N.º 12 Man.ª 226

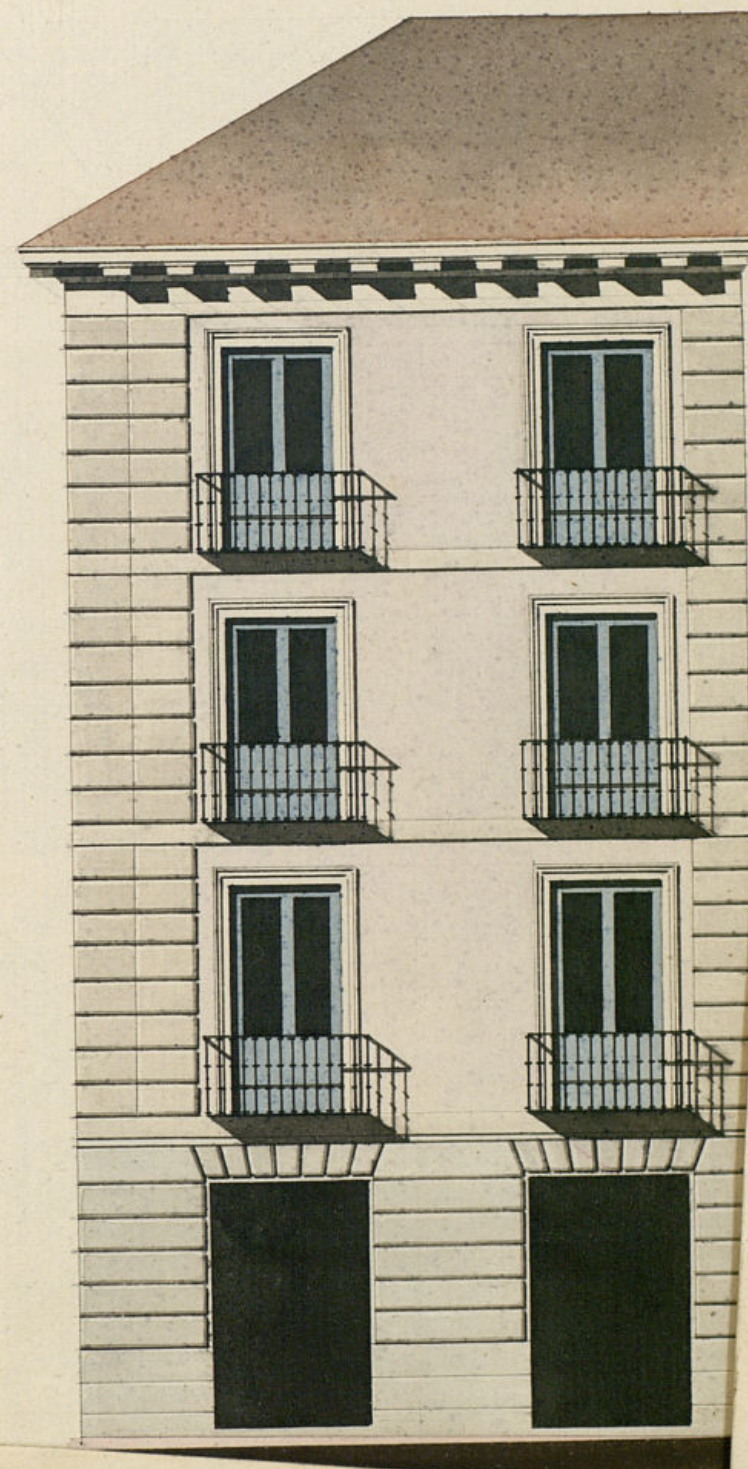

Informada

Ayuntamiento de Madrid

(9)

Calle de Leon N.º 12 Man.ª 226

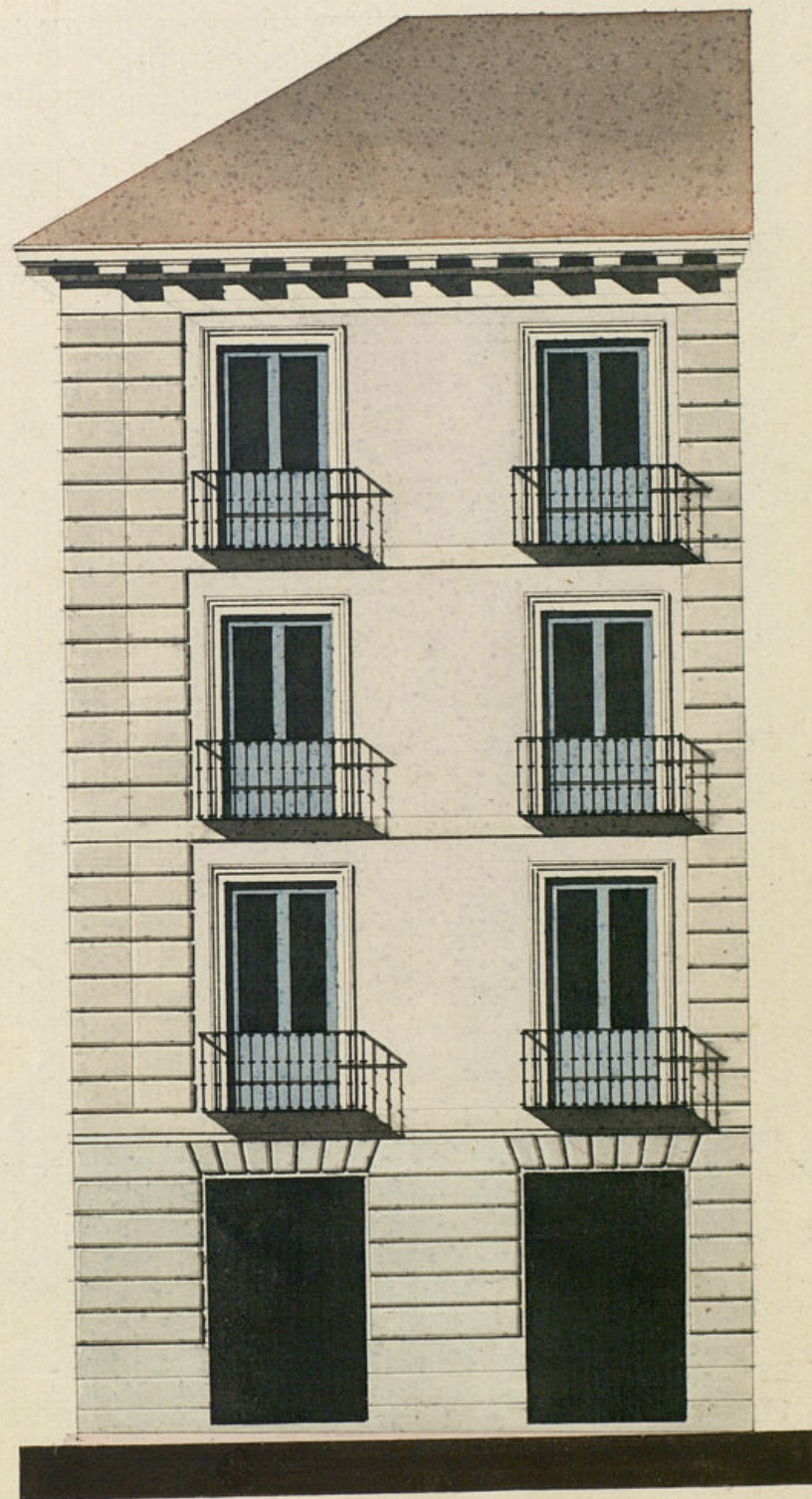

Informado en 24 de Julio 1835

Masategui

[Signature]

Escala de

0 5 10 20 30 pies castellanos

Madrid 18 de Julio de 1835.

Juan de Blas Molinero
[Signature]

amiento de Madrid

Calle del Infante N.º 52 Manz.ª 226 y Accesorias



Calle del Infante N.º 52 Manz.ª 226 y Accesorias al N.º 4 de la propia Manz.ª

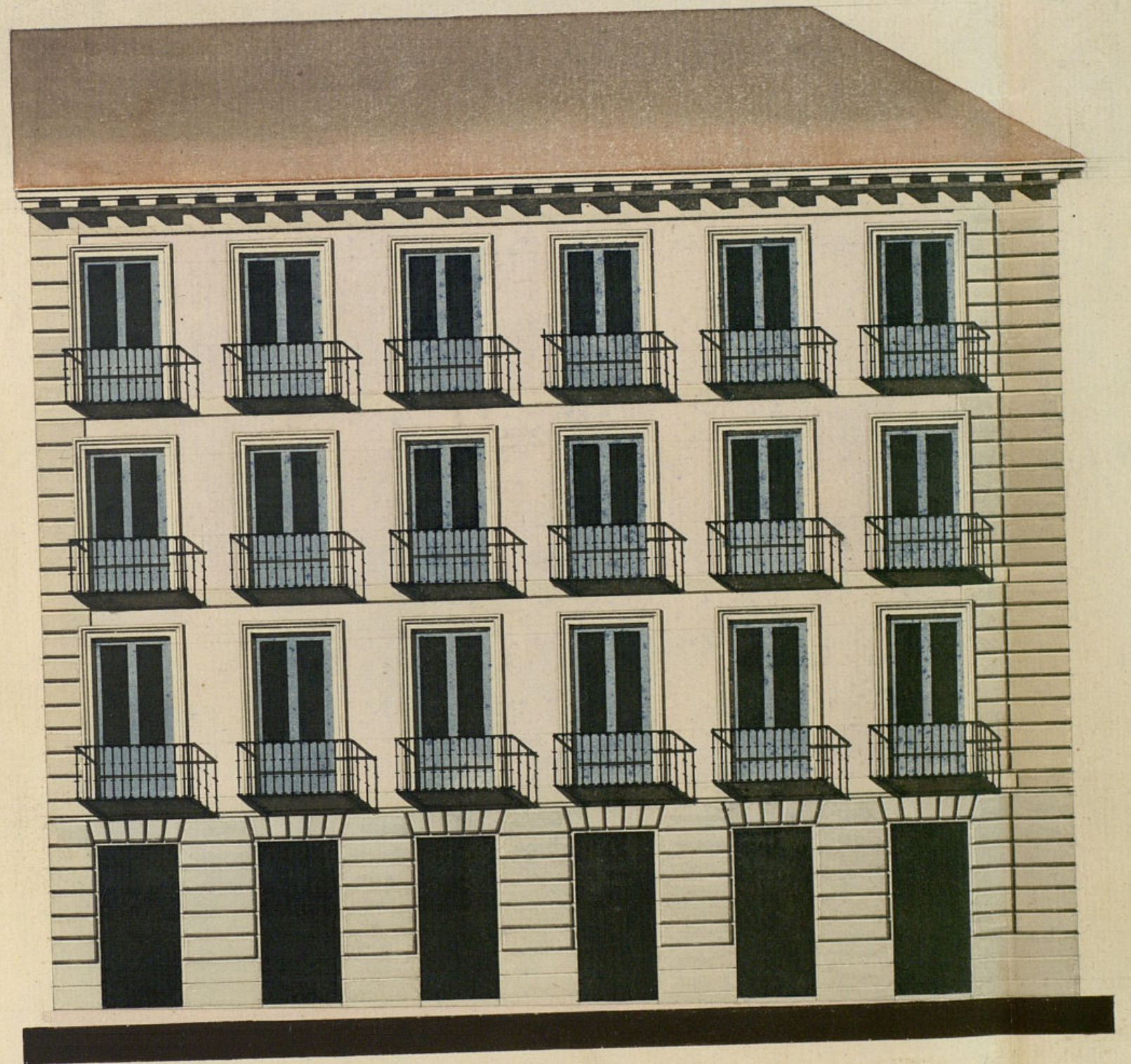

Escala de 10 5 0 10 20 30 40 50 60 *Co. J. castell.*

Madrid 18 de Julio de 1835.

Juan de Blas Molinero

miento de Madrid

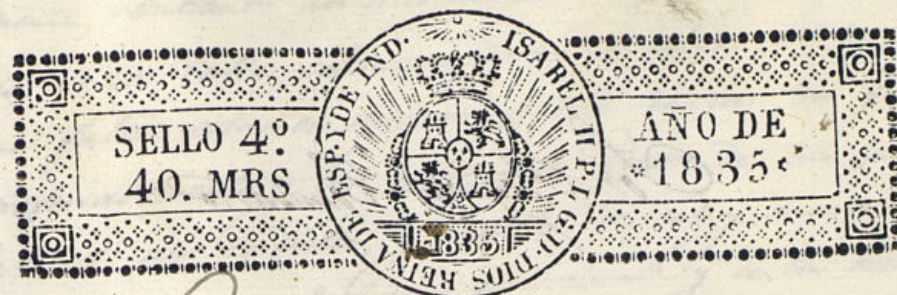

Comd Ayuntamiento

D^o Salvador Heráñez y Salazar, Dueño de una casa en la Calle del Prado con buelta a la del Infante, señalada con el numero 4 de la manzana 226 y la del numero 12 de la misma manzana calle del Leon, presenta nuevos planos de las fachadas de la casa que se está ejecutando a la parte de la Calle del Infante por la variacion que ha sufrido, rasón del terreno nuevamente tomado ala parte de la Calle de Leon, por cui motivo

Alte Supp^{ca} que previas las diligencias de estilo se sirba extender le la correspondiente licencia para verificar la obra con sujecion a los expresados Planos que acompaño. Graia que espera el suplicante de la justificacion de N. E. Madrid 20 de Julio de 1835

Por Ausencia del Sr. D. Salvador.

Juan de Blas Molinero

Mad. 21 de Julio de 1835.

Por acuerdo del Excmo Ayuntamiento.

Pase al Sr. Regidor encargado de la 3.^a Comisaria, en q.^e se halla esta casa p.^a que oyendo al Sr. Arg.^{to} mayor informe lo que se le ofrezca y parezca.

N. 23 de Julio de 1835 -

Informe al S.^{to} Arg.^{to} mayor -

Por Regidor Comisario

Consigniente al decreto de V. S. y al que precede del Excmo Ayuntamiento he visto y reconocido la lineacion que deberá observarse en la construcción de las dos nuevas fachadas que D. Salvador Edaña y Salazar intenta edificar en la casa n.º 13, m.º 226, sita en la Calle del Infante con vuelta a la del Leon con arreglo al plan que presenta formado por el arquitecto de mérito de la Pl. de S. Fernando D. Blas este lineado que ha de dirigir la obra, y en su consecuencia digo: que la fachada de la Calle del Infante tiene de longitud quince pies y un cuarto, su alineación será la continuación o arrembamiento de la nueva fachada que de la propiedad del indicado D. Salvador Edaña se está ejecutando en el día; la fachada correspondiente a la Calle del Leon, cuya longitud es de treinta y un pies atará por la mano derecha con los machones de sillera de las cocheras de la casa numero 2, y por la izquierda con la sillera de la casa n.º 14, m.º 225; en cuyo supuesto no se me ofrece reparo alguno, para que se sirva el Excmo Ayuntamiento conceder la licencia que solicita el interesado, bajo la observancia del diseño presentado; pero con las precisas circunstancias de que los cimientos han de construirse de piedra pedernal, con mezcla de cal y arena sobre terreno firme, dándoles cuatro pies de grueso hasta medio pie mas bajo que el enras del piso de la Calle, en donde retallan verse medio pie de cada lado se sentará el zócalo de cantería de tres pies de altura a lo menos y el tizon con

respondiente, rematando dos hiladas descubiertas en el punto mas elevado de la Calle, continuandolas a nivel hasta el mas bajo, sin que falten estas en ningun punto de las dos fachadas; sobre el referido zócalo y con el mismo grueso de tres pies seguirá de fabrica de ladrillo, y mezcla de cal y arena el cuerpo bajo hasta la imposta del piso principal y de la misma fabrica en todas sus alturas, siendo los arcos de puertas y ventanas del propio material sin entramado alguno, ni umbrales de madera, retallandose un cuarto de pie por lo interior en cada piso de los superiores de forma que resulte en el piso tercero de dos pies y medio para el asiento del alero, que será de madera descubierta, compuesto de soleron, canchillos con tocadura, y corona superior moldada y canelones de plomo u oja de lata con vertederos que arrojen las aguas fuera de las loas de la acera, colocados en terminos que no vicién a plomo sobre los faroles del alumbrado, recibiendo las boquillas caballetes y respaldos con yeso; las bráculas se sentarán al filo interior de la fachada sin antepecho volado sobre el alero, dejando los balcones del piso principal de pie y medio de vuelo, de uno los del segundo, y tres cuartos de pie los del tercero, teniendo de altura tres pies y tres cuartos, y el intervalo de los balaustres de seis dedos, dejando recibidas las patillas en el grueso de la pared un pie, y mas de otro separador del vivo de la luz de las ventanas; en las puertas no habrá batiente, ni peldaños que salga del filo exterior para que no impida el tránsito publico, debiendo abrir aquellas hacia el interior de la posesion; en la acera se sentarán loas de piedra berroqueña de cuatro pies de salida, con inclinación del adoquin, cuyas loas tendrán de grueso medio pie, y el adoquin uno y medio de altura y diez dedos por lo menos de grueso, labrado todo a escoda y con junta tirada, cuyo asiento se hará bajo de una ranante, cénida a lo punto que se demarcaran a su debido tiempo, sin que en dichas aceras pueran abrirse lumbreras horizontales a los sótanos

debiendo colocarse estas en las mochetas de las puertas, o verticales a los
demas huecos; por ultimo se revocara la fachada decentemente con
arreglo a un buen orden de construccion, observandose en la eje-
cucion del andamio para la fachada de esta casa lo siguiente.
Las almas seran de sumas colocadas en medio de los huecos, a excep-
cion de las de los extremos, que estaran a la linea de los mu-
ros medianeros, y de este modo se evita haya mechinales en la
fabrica, y las puertas seran de maderas de a seis, y los tabloner-
os de buena calidad sin nudos saltadizos, poniendo tres tabloner-
os por lo menos en el ancho de cada andamiada, no consentien-
do el Arquitecto Director se carguen con mucho ladrillo,
y para evitar todo motivo de desgracia, se pondran mader-
as de a ocho o de a diez entre las almas, que sirvan de
antepecho o barandilla, elevados de los tabloner cuatros pies me-
nos cuarto, doblando este cuidado en donde se coloque el percan-
te, el que sera formado con toda solidez; los andamios inte-
riores cuidara el Profesor se hagan segun arte, con la idea
de evitar la ocurrencia de una desgracia. Pero como el Excmo
Ayuntamiento se halla exclusivamente encargado de la
Policia, buen aspecto de los edificios y de la seguridad publica,
podra, cuando quite el Sr. Corregidor o el Sr. Regidor encarga-
do de la Comisaria mandar que reconozca e informe sobre el
estado de la obra, sin embargo que el dueño debera dar avi-
so, luego que este sentada la canteria para practicar el primer
reconocimiento, segundo despues de arrasado el piso principal, tercero
cuando se haya coronado la fachada con el alero, para que
practicados, conste por ellos habase cumplido cuanto el Excmo
Ayuntamiento tiene resuelto sobre el particular. = eslauid
Julio 24. de 1835.

Juan Javier de Muriategui

Excmo. Sr.
La Comision vota conforme en un todo con lo expues-
to p. el Sr. Reg. mayor en su anterior informe
de 7 de Agosto de 1835 —
Digno al Reg. —
Ayuntamiento de Madrid

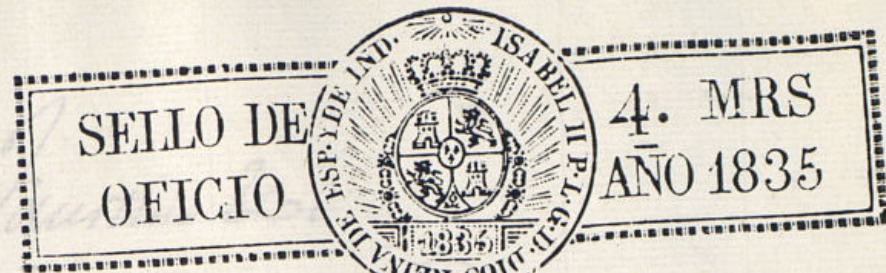

4 Agosto 1835

to
En su Arguamto.

Concedere la licencia pedida con arreglo a lo q se informa y dese por
certificacion, teniendo presente lo mandado en quanto a la colo-
cacion de materiales y escombros para no embarazar el
transito publico.

CB



D. Justino de C.

Certifico: Que por D. Salvador Heráñiz y Salazar,
dueño de la casa c. del Prado con vuelta a la del
Infante, n.º 4, m.ª 226, y la del n.º 12 de la misma
man.ª c. del Leon se presentó menor.ª a dho
Excmo cty. pidiendo Lic.^a para la construe.ⁿ de
las dos nuevas fachadas q. intenta hacer con arreglo a los planos q.
acompañaba firmados p. el t.º D.º Juan de
Blas Molinero q. ha de dirigir la obra. En
su vista y de lo informado por los Sres Regi-
dor Comis.º y t.º mayor, ha acordado en 8 del
actual conceder la Lic.^a pedida, teniendo pres.^{te}
lo mandado en cuanto a la colocac.ⁿ de materia-
les y escombros p.ª no embarazar el tránsito pp.
cuidando de q. la fachada de la c. del Inf.^{te}, que
tiene de longitud 18 pies $\frac{1}{4}$, su alineación sea
la continuac.ⁿ o arrumbam.^{to} de la nueva fachada
q. de la propied.^d del indio D. Salvador
Heráñiz se está executando en el día; la
fachada correspond.^{te} a la c. del Leon, cuya longi-
tud es de 31 pies, atará p. la mano d.ª con los ma-
chones de sillería de las cocheras de la casa n.º 9
y p. la izq.^{da} con la sillería de la casa n.º 14, man.ª

225; observando los diseños presentados y
precisas circunstancias. &c.

(Sigue el mismo del Arq.^{to} mayor)

Y para que conste y pueda darse principio á
la obra doy la presente que firmo. — Ma-
drid 10 de Agosto de 1835.

En dñs algunos }