

1^a 65-53.

D. 35.

Ayuntamiento de Madrid

Oficia

Dⁿ Vicente Maroto dueño de una casa calle del
Barro n^o 5 m^a 143 pidiendo Licencia para constru-
irla de nueva planta.

L. del Sr. Dominguez

*Diseño para la fachada que se ha de construir en
esta corte, Calle de la Compañía, es.º 3 m.º 113 propia de.º N.º*

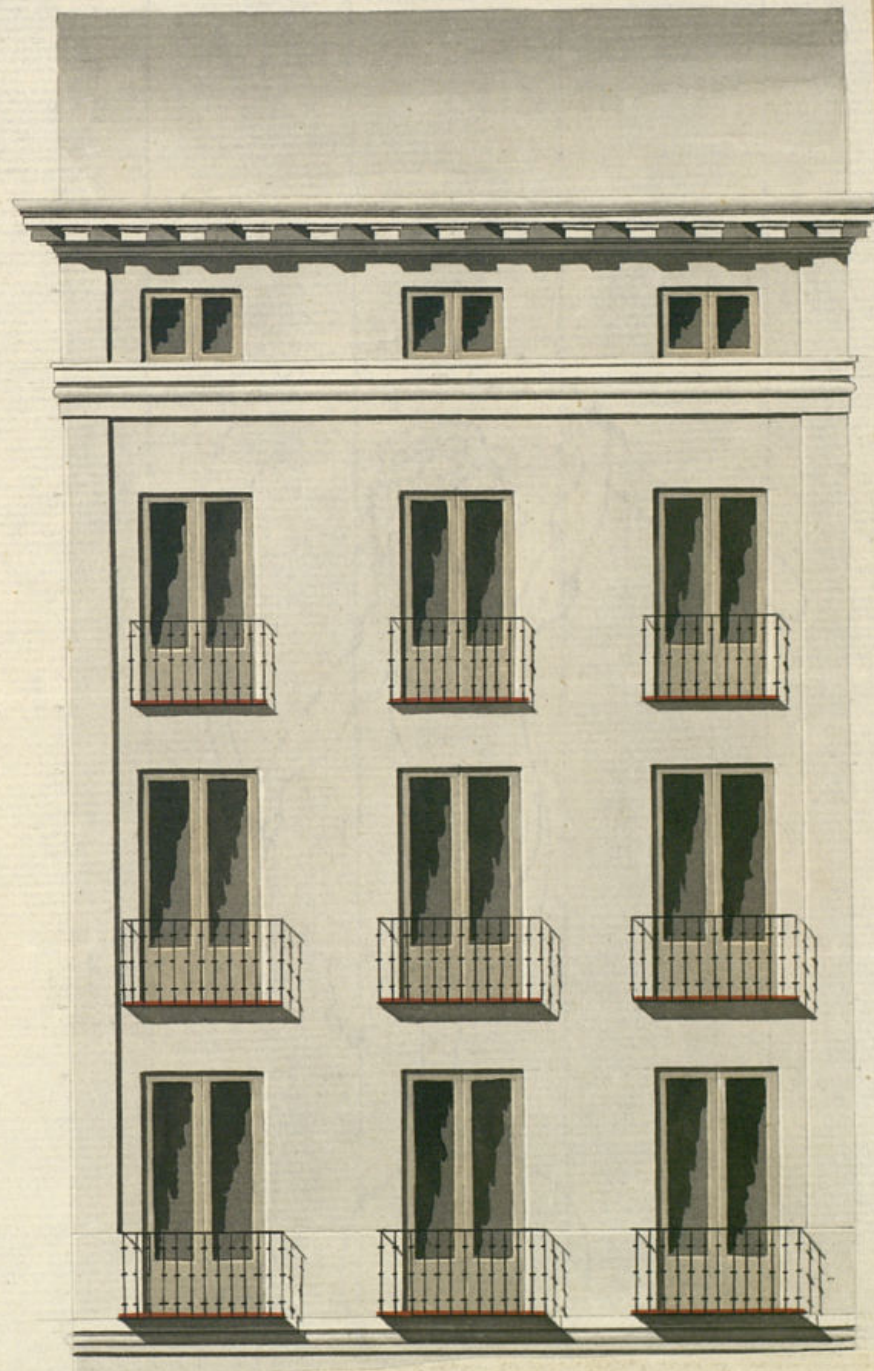

*Diseño para la fachada que se ha de construir en la casa sita en
esta corte, Calle de la Compañía, n.º 5 m.º 113, según del Sr. Vicente Maroto.*

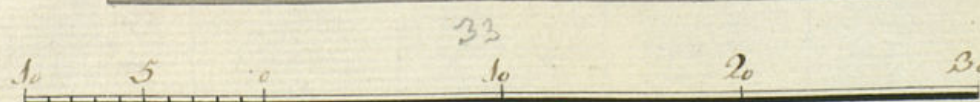
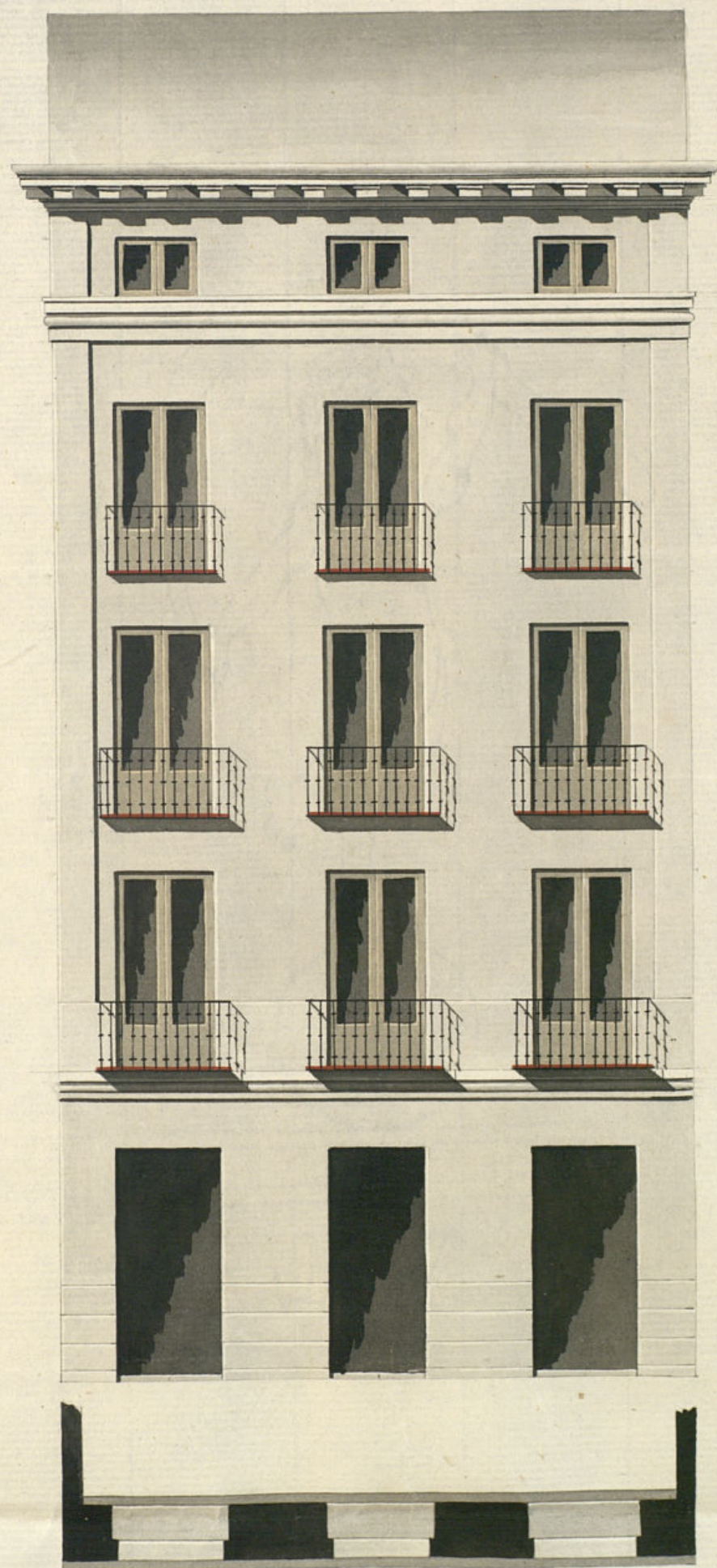

Informado en 11 de Febrero de 1835.

Pas Castellanos.

Antonio de Herrera

de la Calle

de la Calle

Ministerio de Madrid

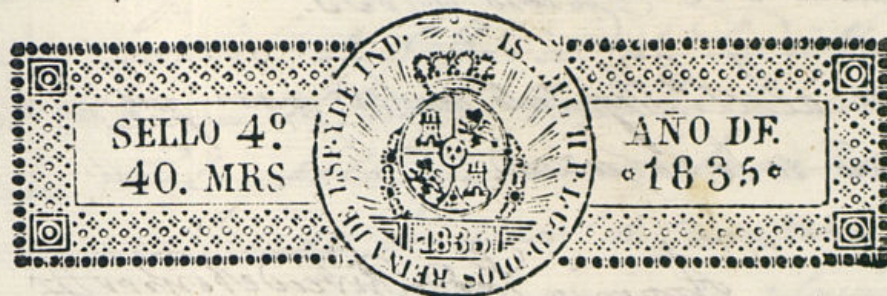

Exmo. Ayuntamiento de esta M. N. Villa

D. Vicente Maroto. Vicario de esta Corte
ante V. E. con todo respeto dice. Que en la Calle del Buen
v. le Corresponde la Casa q. se distingue con el n.º 5 de la
m.ª 3.ª. La qual trata de Edificar. Vijo la licencia del
Ayuntamiento de la R. Academia D. Antonio. Merino de la
Calle. Como aparece del Plano q. se presenta, por tanto:
Sup.ª q. previas las diligencias necesarias, se dig-
na Considerar, el permiso concediente p.ª la Edificacion. en
q. existe especial gracia

Dios guarde a V. E. m.ª d.
Madrid 5 de Febrero de 1835.

Vicente Maroto

Mad. 4 de feb.º de 1835.

Por acuerdo del Excmo. Ay.º de
Pase al Sr. Reg.º Comis.º del Cuartel p.º g.º dando al Sr. Arg.º mayor
informe lo que se le opere y parezca

Madrid 6 de Febrero de 1835.

Pase al Sr. Arquitecto mayor para que informe lo que se le ofrezca.

Amoroso Padre Benigno de Dios

Sr. Regidor Comisario

Consecuente al decreto de V. y al que precede del Excmo Ayuntamiento. he visto y reconocido la alincación que debia observarse en la construcción de la nueva fachada que D. Vicente Martorel intenta edificar en la casa n.º 5. de la m.ª 443 Calle del Buro con arreglo al plan que presenta formado por el Arquitecto D.º Ant.ª Herrera que ha de dirigir la obra y en su consecuencia digo: que esta fachada debe establecerse en linea recta los treinta y tres pies que tiene de extension, atando por la mano derecha con la casa n.º 6. y por la izquierda con la del n.º 3. En cuyo supuesto no se me ofrece reparo alguno para que se sirva el Excmo Ayuntamiento. conceder la licencia que solicita el interesado bajo la observancia del diseño presentado, pero con las precisas circunstancias de q. los cimientos han de construirse de piedra pedernal con mezcla de cal y arena sobre terreno firme, dandole cuatro pies de grueso hasta medio pie mas bajo que el entablado del piso de la Calle, en donde retallandose media pie de cada lado se sentará el local de cantina de tres pies de altura lo menos con su tirón correspondiente resultando dos piladas descubiertas en el punto mas elevado de la calle continuandolas a nivel hasta el mas bajo sin q. falte en ellas en ningun punto de la fachada. Lo

bu el referido local y con el mismo grueso de tres pies seguira de fabrica de ladrillo y mezcla de cal y arena el cuerpo bajo hasta la imposta del piso principal y de la misma fabrica en todas sus alturas, siendo los arcos de puertas y ventanas del propio material sin entramado alguno ni umbrales de madera, retallandose un cuarto de pie por lo interior en cada piso de los superiores de forma que resulte el piso segundo de dos pies y tres cuartos y el tercero con igual grueso para el asiento del alero que sera de madera descubierta con guiso de soleron canchillos con tocadura y coronas superior moldada y camelones de plomo u.º de delata con entredos que arrojan las aguas fuera de las logas de la acera, colocados en terminos que no viertan a plomo sobre los fardes del alumbrado dejando recuadras las boquillas, caballeros y respaldos con yeso; las boquillas se situaran al plomo del filo interior de la fachada sin antepecho volado sobre el alero, dejando los balcones en el caso de ser botadizos lo mas de pie y medio lo del piso principal, uno lo del segundo y tres cuartos de pie lo del tercero, teniendo de altura tres pies y tres cuartos, y el intervalo de los balcones de seis dedos dejando recuadras las patillas en el grueso de la pared un pie y medio de otro separadas del vivo de la luz de las ventanas: en las puertas no habra batiente ni pedana que salga del filo exterior de la fachada para que no impidan el transito publico, debiendo abrirse a quella hacia lo interior de la posesion: en la acera se sentaran losas de piedra berroquina de

medio pie de grueso y cuatro y medio de altura
incluso el adarve, que tendrá pie y medio de
tiron y nueve dedos de grueso, labrado todo á
corda con punta tirada y sentado con moite
ro de cal, sin q. en ellas puedan abrirse lum-
breros horizontales á los sobanos, debiendo co-
locarse uno en las mochetas de las puertas ó ven-
ticales á los demas huecos de ventana, y por
ultimo se rebocará la fachada decentemente
con arreglo á un buen orden de construccion,
pero como el Excmo Ayuntamiento se halla en su
sistema encargado de la policia, buen aspecto
de los edificios y de la seguridad publica pro-
curan cuando gusten los Sres Regidores ó Comi-
sarios del Cuartel mandan que reconozca e in-
forme sobre el estado de la obra, sin embargo q.
El Duero deberá dar aviso luego q. esté sentada
la canteria para practicar el primer recono-
cimiento, segun lo dispuesto en el plan
previsto, y tercero cuando se halla coronada la fa-
chada con el alero, para q. practica los con-
te por el, habiéndose cumplido cuanto el Excmo
Ayuntamiento tiene resuelto sobre el particular.
En la construccion del Andamio de la fachada
de esta forma se observará lo siguiente: las almas
serán de serma colocadas en medio de los hue-
cos á excepcion de las dos de los extremos q. es-
tarán á la linea de los muros medianeros
y por este medio no resulten molestias
en la fabrica, y las puentes serán de madero
de á seis y los tablones de buena calidad sin
nudos saltadinos, poniendo tres tablones por lo

menos en el ancho de cada Andamio, no con-
sintiendo el Alq. se carguen con mucho lastillo,
y para evitar tal motivo de degradacion se pon-
drán maderos de á ocho ó de diez entre las
almas q. sirvan de antepecho ó barandilla de
valos de los tablones, cuatro pies menos cuanto se
doblase este diámetro en donde se coloque el pes-
cante el que será formado con toda solidez,
y los Andamios interiores cubrirán el Propio
se hagan segun ante con la idea de evitar la
degradacion de una degradacion. Madrid y Feb. 14.
de 1835. Juan Javier de Chaves

Excmo. Señor.

El Regidor Comisario del Cuartel de S.º Pedro, se halla con-
forme en un todo, con el informe que antecede del Sr. Sta-
quitecto mayor, y de consiguiente no encuentra reparo alguno
en que V. E. si es de su superior agrado, acuerda á la soli-
citud de este interesado por resultar de ello aumento al
ornato y aspecto publico. Madrid 12 de Feb. de 1835.
Excmo. Señor.

Madrid 14 de Feb. de 1835

Excmo. Señor. Antonio Torado Rivadeneira
Concedese la licencia pedida con arreglo al q.
se informa y dese por certificacion, temiendo pre-
servir lo mandado en quanto á la colocacion de Material q. y escombros para
no entorpecer el tránsito publico.

D. Faustino Lc.

Certifico que por D. Nic^{to} Maroto, dueño de la casa
c. del Burro
n.º 3, m.º 143 se presentó memorial á Dho Excmo
Ay^{to} pidiendo licencia p.^a edificarla de nueva plan-
ta conforme al Plano g.^o acompañaba firmado
p.^r el Arg.^{to} D.ⁿ Ant.^o Herrera de la Calle, que ha
de dirigir la obra. En su vista y de lo informa-
do por los Sres Reg.^r Conis.^o del Cuartel y Arg.^{to}
mayor acordó S. E. en 14 del cor.^{te} conceder la
lic.^a pedida, teniendo pres.^{te} lo mandado en g.^o á la
colocac.^o de materiales y escombros p.^a no embarar-
zar el tránsito pp.^{co}; debiendo establecer la fachada
en línea recta los 23 pies que tiene de extensi-
on, atando por la mano d^{cha} con la casa n.º 6 y p.^r
la izquierda con la del n.º 3; observando el diseño
presentado y precisas circunst.^{as} Lc.

(Sigue el inf.^{me} del Arg.^{to} mayor hta su conclus.^o)

Y para que conste y pueda darse principio á la
obra doy la presente que firmo. Madrid 23
de feb.^{ro} de 1835.

Sin Frs algunos.

