

1^a 65-7Ayuntam^{to} de Mad^d

1834

Policia

D. Ramon Diaz Santos, dueño de las casas
c^l. de S. Miguel y S. Jose n^o 4 y 5 m^a. 488
pidiendo Lic.^a p^a reedificarla de nuevo

Sr^a del Sr. Doming^o

*Diseño de la nueva Fachada que se intenta edificar
en la casa calle de S.^a Miguel, y S.^a José n.^o 4, y 5 m.^a 455.*

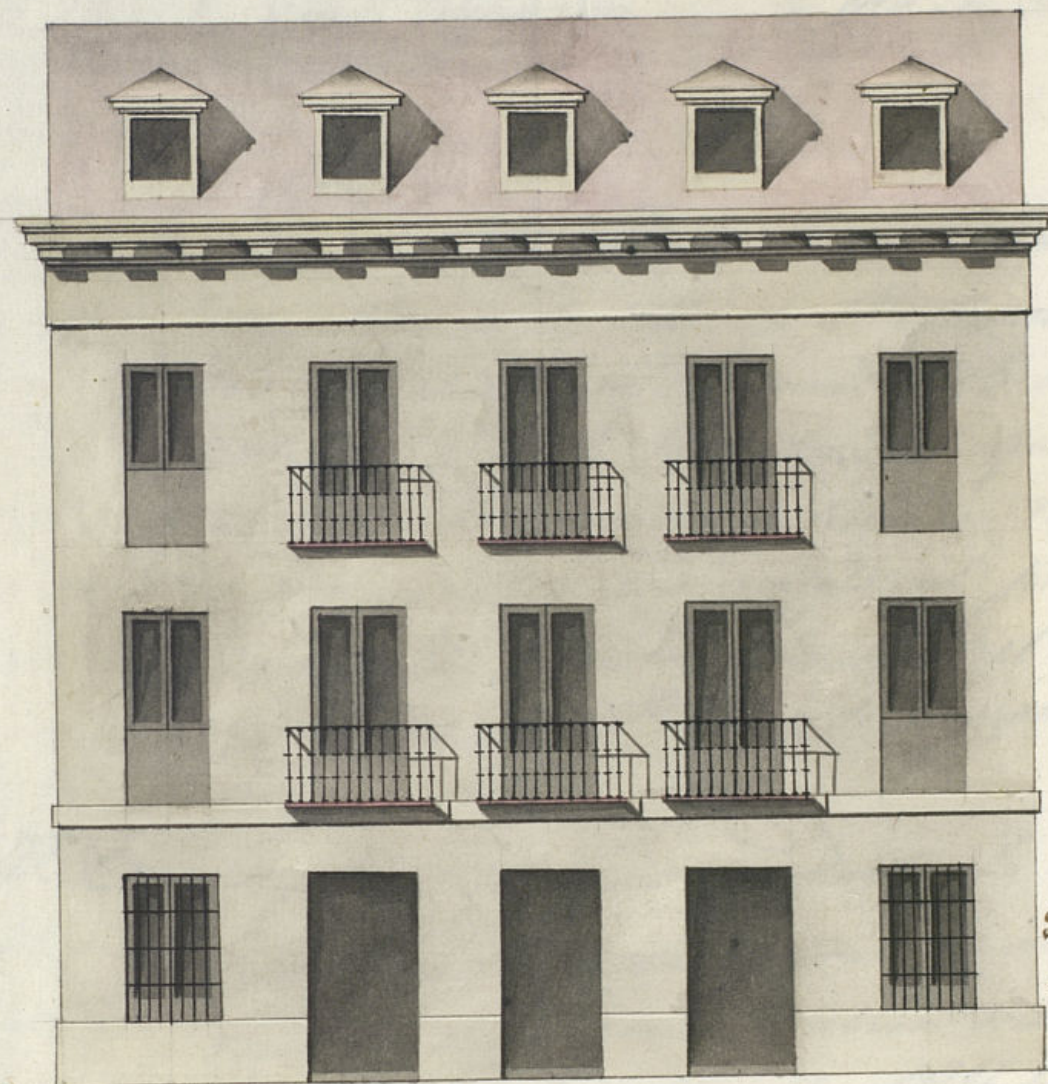

Escala de 10 5 0 10 20 30 40
Unificado en 3 de Junio de 1804.

Mariategui

*Pico del Inga
Pengo*

*Diseño de la nueva Fachada que se intenta edificar
en la casa calle de S.^{ta} Miguel, y S.^{ta} José n.^{os} 4, y 5 m.^a 455.*



*Madrid 16 de Mayo
de 1834.*



Escala de 10 5 0 10 20 30 40 Pies Castellanos

Refortificado en 3 de Junio de 1804.

Mariategui

*Rico del Angelito y
Jengor*

Ayuntamiento de Madrid



VALGA PARA EL REINADO DE S. M. LA SEÑORA DOÑA ISABEL II.

Exmo. Ayuntamiento de esta M. H. V.

D. Ramon Diaz Santos, Duño de las casas sitas en la calle de S. Miguel y S. José señaladas con los num. 4 y 5 de la manzana 455 a D. E. hace presente que hallándose en estado ruinoso y deseando reedificarla de nueva planta con arreglo al plan que acompaña, dirigiendo la obra el Arquitecto Académico D. Pedro de Languita y

Bengoa
A. V. E. Suplica si digne concederle la competente licencia para efectuar la citada obra, en cuya gracia recibirá merced.

Madrid 17 de Mayo de 1834.

Madrid 22 de Mayo de 1834

Por acuerdo del Exmo. Ayuntamiento
Pase al Sr. Reg. Concl. del fuero
para que se acuerde al Sr. D. E.
Mayor info. lo que se le opere

M. 23 de Mayo de 1834

Pase al Sr. Reg. Concl. del fuero
por acuerdo de S. E. q. antecede

L. M. Solivares

Exmo. Señor.

Ramon Diaz de Santos

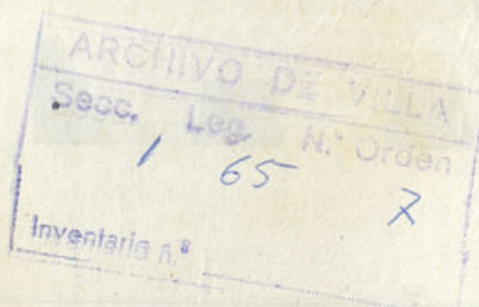

N. Regidor formidario

Consigniente al decreto de V. y al. q. precede del Excmo Ayuntamiento he visto y reconocido la alineacion que deberá observarse en la construccion de la nueva fachada que D. Ramon Diaz Vento intenta edificar en la casa n.º 5, de la m.ª 455 calle de S.º Esteban y S.º José con arreglo al plan que presenta formado por el arquitecto de admmos de m.ª D.º Leon Bengotita Vengoa que ha de dirigir la obra y en su consecuencia digo: Que dicha fachada debe establecerse en linea recta los cuarenta y seis pies y medio que tiene de extension atando por la mano derecha con la casa n.º 3, y por la izquierda con la del n.º 7. En cuyo segmento no se me ofrece reparar alguno p.º que se sirva el Excmo Ayuntamiento conceder la licencia que solicita el interesado bajo la observancia del disenº presentado que con las precisas circunstancias de q. los cuarenta han de construirse de piedra natural con mezcla de cal y arena sobre terreno firme dandoles cuatro pies de grueso hasta medio pie mas bajo que el empuje del piso de la calle en donde retallandose medio pie de cada lado se sentara el zocalo de cantera de tres pies de altura lo menos con su tazon correspondiente resultando dos hiladas descubiertas en el punto mas elevado de la calle continuandolas a nivel hasta el mas bajo sin q. falten estas en ningun punto de la fachada; sobre el referido zocalo y con el mismo grueso de tres pies segun de fabrica

de ladrillo y mezcla de cal y arena el cuerpo bajo hasta la imposta del piso principal y de la misma fabrica en todas sus alturas, siendo los arcos de puertas y ventanas del propio material sin entramado alguno ni umbrales de madera, retallandose un cuarto de pie por lo interior en cada piso de los superiores de forma que resulte el piso segundo de dos pies y tres cuartos de grueso p.º el aliento del alero, q. sera de madera descubierta compuesto de soleron canchillos con tocadura y corona superior moldada y carnelones de plomo u.º de delata con vertederos que amoguen las aguas fuera de las loras de la acera, colocados en terminos que no viciaran a plomo sobre los faroles del alumbrado, recibiendo las boquillas caballetes y respaldos con yeso; las boquillas se situaran al plomo del filo interior de la fachada, sin antepecho volase sobre el alero, dejando los balcones en el caso de ser botadinos lo mas de pie y medio lo del piso principal y lo del segundo, teniendo de altura tres pies y tres cuartos, y el intervalo de los balcones de seis dedos, dejando recibidas las patillas en el grueso de la pared un pie, y mas de otro separadas del vicio de la luz de las ventanas; en las puertas no habra batiente ni pedano que salga del filo exterior de la fachada para q. no impidan el transito, debiendo abrir aquellas hacia lo interior de la posesion; en la acera se sentaran

losas de piedra berroquena de medio pie de grueso
y tres y medio de salida labradas a encaña con
juntas muy unidas y bazo de una rasante, sin
que en ellas queden abiertas lumbreras orien-
tales a los sótanos, debiendo colocarse estas en
las mochetras de las puertas o verticales
a los demás huecos de ventana, y las rejas
de estas en el piso bajo quedarán embevidas en
el muro sin resalto alguno, y por último se re-
bosará la fachada decentem.^{te} con arreglo a
un buen orden de construcción, para como el Ex.^{mo}
Ayuntam.^{to} se halla esclusivam.^{te} encargado de la
protección, buen aspecto de los edificios y de la seguri-
dad pública podrán cuando quiten los tres
Regidores o Comisarios del cuartel mandado q.^{se} re-
conozca e informe sobre el estado de la obra, sin
embargo que el dueño deberá dar aviso luego
que este sentada la cantería para practicar
el primer reconocim.^{to}, segundo después de enma-
sado el piso principal, y tercero cuando se halla co-
ronada la fachada con el alero, p.^a q.^{se} practica-
dos conste por ellos haberse cumplido cuanto
el Ex.^{mo} Ayuntam.^{to} tiene resuelto sobre el par-
ticular. En la construcción del andamio de la
fachada de enfase se observará lo siguiente;
las almas serán de sesmas colocadas en
el medio de los huecos a excepción de las dos de
los extremos que estarán a la línea de los muros

los medianeros, y por este medio no resultará me-
chinal en la fábrica y las juntas serán de
maderos de a seis y los tabloneros de breña cali-
dad sin nudos saltadizos, poniendo tres tabloneros
por lo menos en lo ancho de cada andamio
no consintiendo el arquitecto se carguen con mu-
cho dardillo, y p.^a evitar todo motivo de desgracia
se pondrán maderos de a ocho o de a diez entre
las almas que sirvan de antepecho o basan-
tilla, elevados de los tabloneros cuatro pies, menos
cuarto, doblando este cuadro en donde se colo-
que el presante, el que será formado con toda se-
lidad, y los andamios interiores envidará el Pro-
fero se hagan según arte con la idea de evitar
la ocurrencia de una desgracia. Cited. y Ju-
nio 3 de 1834.

Juan Jacinto de Navatogués

Madrid 19 de Junio 1833

Exmo. Sr.

Conforme con el dictamen que antea de no encuentro incons-
tante en q.^{se} E. cediendo a el le conceda la licencia que solicita disponiendo como supre.
lo q.^{se} fuere de su superior resolución Exmo. Sr.

Losparc W. Solivey

Mad.^d 28 de Junio de 1834

Excmo. Ay.^{to}

Conceder la Lic.^a pedida con arreglo a lo q.^{se} se informa
y dire p.^a certif.ⁿ teniendo presente lo mandado en quan-
to a la colocación de materiales y encombros p.^a no embar-
zar el tránsito público

D. F. Quintano & C.

Ma da
entreg.

Certifico: Que por D. Ramon Diaz Santos, dueño de las casas C. de S. Miguel y S. Jose n.º 4 y 8 m.º 458 se presentó menor. á dho Excmo Ay.º pidiendo Lic.ª p.ª reedificarla de nueva planta con arreglo al Plan que acompañaba firmado p.ª el Abg.º D.º Pedro de Lengotita Vengoa q.º ha de dirigir la obra. En su vista y de lo informado por los Sres Reg.º lonis.º del Cuartel y Abg.º mayor acordó S.º E. en 18 de Junio ultimo conceder la Lic.ª pedida, teniendo pres.ª lo mandado por en cuanto á la colocacion de materiales y escombros p.ª no embarrasar el tránsito publico estableciendo la fachada de dha casa en linea recta los 46 pies q.º tiene de extension, atando p.ª la mano dcha con la casa n.º 3 y por la izq.ª con la del n.º 7, observando el diseño presentado y precisas circunt.ª &c.

(Sigue el informe de letr.º Abg.º mayor hta su conclusion)

y para que conste y pueda darse principio á la obra doy la presente que firmo. Madrid 2 de Julio de 1834.

Am dros algunos. }

