

1^a 66 15

AYUNTAMIENTO

de

Madrid.

Policía

1836.

Expediente promovido por D. Juan Pariente.

Sobre

La construcción de una fachada de nueva
 planta en la Calle de Santa Clara señalada
 con el N.º 4 de la Manzana 226.

1835

Policia

OTRATA

6000

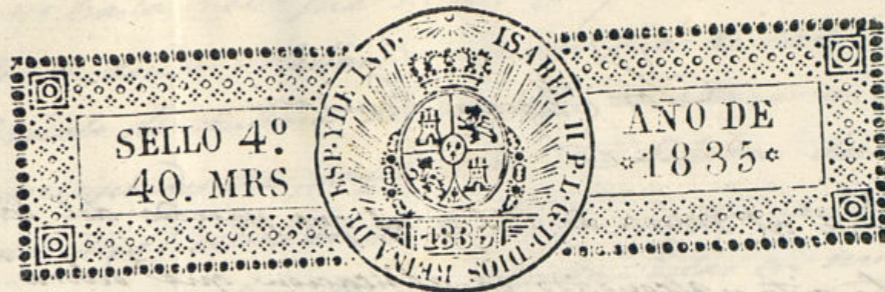

Exmo Ayuntamiento de esta M. H. Villa

Madrid 1.º de Noviembre de 1835
Don Juan Pariente Duero de un solar en el
Informe del Arquitecto mayor en Corte y en Calle de Sta. Clara situado con
el n.º 16 de la on. 22da V.E. con el mayor respeto
hace presente que habiendo determinado cons-
truir de nueva planta una casa, en el solar
q.º de este expresado; con arreglo á los planos
q.º presento, pasó la direccion del Arquitecto
so D.ª Jose Maria Moreno; y por tanto

A. V. E. Suplico para concederle la licencia
solicitada para la edificacion de esta casa
que q.º expone de la justificacion de V. E.

Dios que a V. E. m. a. Madrid 30 de
octubre de 1835. Juan Pariente

Madrid 30 de Octubre de 1835.

Por acuerdo del Excmo. Ayto.
Pase al Sr. Regidor encargado de la Comisaria, en cuya demarcacion
se halla esta casa p.º q.º oyendo al Sr. Arg.º mayor informe lo q.º se le
ofrezca y parezca

Ayuntamiento de Madrid

Por Regidor Comisario

Consigniente al decreto de V. S. y al que precede del Excmo. Ayuntamiento he visto y reconocido la alineacion que debora observarse en la construccion de las dos fachadas que D.^o Juan Pariente, intenta edificar en la Casa num.^o 4 de la manz.^o 422, sita en la Plazuela del Oriente, con arreglo al plan aprobado por V. S. de la dha. plazuela y unanimitad bajo del que ha presentado formado por el arquitecto de la R.^{ta} Academia de S.^{ta} Fernando D.^o Jose M.^o Cordero que ha de dirigir la obra, en cuyo ornato y disposicion de ambas fachadas quedan aprobadas a excepcion de la puerta cochera que coloca en la que corresponde a la Calle que desde el teatro se dirige a la parte superior de la plazuela, poniendo en su lugar bien puerta de entrada o ventana, y efectuandose dha. correccion digo: que la fachada de la Calle de Sta. Clara, cuya longitud es de cincuenta y seis pies y siete octavos, atara por la mano derecha con la Casa medianera y por la izquierda con la misma que se ha colocado en este punto por la que resulte de ancho la Calle veinte y seis pies. La fachada que vuelve a la anterior correspondiente a la Calle arriba expresada, cuya linea es de sesenta y dos pies y medio se construira bajo los puntos que he dejado demarcados por medio de estacas, y todo el edificio quedara a nivel en su alero con el de la Casa que acaba de construir en la indicada manzana dha. D.^o Juan Pariente, en cuyo supuesto no se me ofrece reparo alguno para que se sirva el Excmo. Ayuntamiento conceder la licencia que solicita el interesado, bajo la observancia del dictamen presentado, pero con las precisas circunstancias de que los cimientos han de construirse de piedra plomada con mortero de cal y arena sobre terreno firme, dandoles cuatro

pies de grueso hasta medio pie mas bajo que el lomo del piso de la Calle, en donde retallandose medio pie de cada lado se sentará el zócalo de cantería de tres pies de altura a lo menos, y el trazo correspondiente, resultando dos hiladas descubiertas en el punto mas elevado de la Calle, continuandolas a nivel hasta el mar bajo sin que fatten estas en ningun punto de las dos fachadas; sobre el referida zócalo y con el mismo grueso de tres pies seguirá de fabrica de ladrillo y mezcla de cal y arena el cuerpo bajo hasta la imposta del piso principal, y de la misma fabrica en todas sus atornas, sendo los arcos de puertas y ventanas del propio material sin entramado alguno, ni umbrales de madera, retallandose un cuarto de pie por lo interior en cada piso de los superiores de forma que resulte en el piso tercero de dos pies y medio para el aliento del alero, que será de madera descubierta, conguento de soleron, canecillos con tocadura y corona superior moldada y canelones de plomo u oja de lata con vertederos que arrojen las aguas fuera de las obras de la acera, colocados en terminos que no vicién tan a plomo sobre los fascios del alumbrado recibiendo las boquillas, caballetes y respaldos con yeso; las bravosillas se sentarán al filo interior de las fachadas sin antepechos volados sobre el alero, dejando los balcones de los entremelos embobidos en el muro sin resalto alguno, los del piso principal de pie y medio de vuelo, de uno los del segundo y tres cuartos de pie los del tercero, teniendo de altura tres pies y tres cuartos, y el intervalo de los balaustres de un dedo, dejando recibidas las patillas en el grueso de la pared un pie y mas de otro separado del vivo de la luz de las ventanas y las rejas no saldán del muro de las fachadas; en las puertas no habrá batiente, ni peldanos que salga del filo exterior de las fachadas para que no impida el ~~tránsito~~ el tránsito público, debiendo abrir aquellas hacia el interior de la posesion; en la acera de la Calle de Sta Clara se sentarán obras de piedra benoquena de cuatro

y medio pie de salida con inclusion del adosquin, y en la Calle que desde el Rato se dirige a el alto de la Plancheta tendran de salida sin pie incluso tambien el adosquin, cuyas bras tendran de grueso medio pie y los adosquines uno y medio de altura y dos de ancho, labrados todo a escoda y con junta tirada, cuyo ariento se hara bajo de una radiante, cenida a los puntos que se demarcaran a su debido tiempo, sin que en las aceras puedan abrirse lumbreras horizontales a los solanos, debiendo colocarse estas en las mochetas de las puertas, o verticales a los demas huecos; por ultimo se revocaran ambas fachadas decentemente con arreglo a un buen orden de construccion, siendo de precisa obligacion el pintar sus puertas exteriores de blanco y no de ningun otro color segun lo mandado por el Excmo. Sr. Corregidor, observandose en la ejecucion del andamio para las dos fachadas de esta Casa lo siguiente. Las almas seran de sermas colocadas en medio de los huecos, a excepcion de las dos de los estremos, que estaran a la linea de los muros medianeros, y de este modo se evita haya medianeros en la fabrica, y las puertas seran de maderas de a seis, y los tabloneros de buena calidad sin mader sarradoros, poniendo tres tabloneros por lo menos en el ancho de cada andamiada, no constituyendo el chiquiteto Director se carguen con muros ladrillo, y para evitar todo motivo de desgracia se pondran maderas de a ocho o de a diez entre las almas, que sirvan de antepechos o barandilla, elevados de los tabloneros cuatro pies menos cuanto, doblando este cuidado en donde se coloque el pescante, el que sera formado con toda solidez; los andamios interiores cuidara el Profesor se hagan segun arte, con la idea de evitar la ocurrencia de una desgracia. Pero como el Excmo Ayuntamiento se halla esclusivamente encargado de la policia, buen aspecto de los edificios y de la seguridad publica, podra cuando guste el Excmo. Sr. Corregidor, o el Sr. Regidor encargado de la Comisaria, mandar que reconozca e informe sobre el estado de la obra, sin embargo que el dueño debera dar

aviso luego que este sentada la cantena para practicar el primer reconocimiento, el segundo despues de enrasado el piso principal, y tercero cuando se hayan coronado las dos fachadas con el alero, para que practicado, comte por ellos haberse cumplido cuanto el Excmo Ayuntamiento tiene resuelto sobre el particular. Madrid 19 de Noviembre de 1835.

Juan Javier de Mariategui

Me conformo con el
anterior informe y
pare al Excmo Ayuntamiento.

Mad. 25 de Febr. 1836

A. P. 20178

Mad. 25 de febrero de 1836

En su Ay.

Concedese la licencia pedida con arreglo a lo q. se informa y dese por certificacion, teniendo presente lo mandado en quanto a la colocacion de materiales y escombros p. no embarazar el tránsito p.

Sta. Correg. y la llevo el mismo interesado

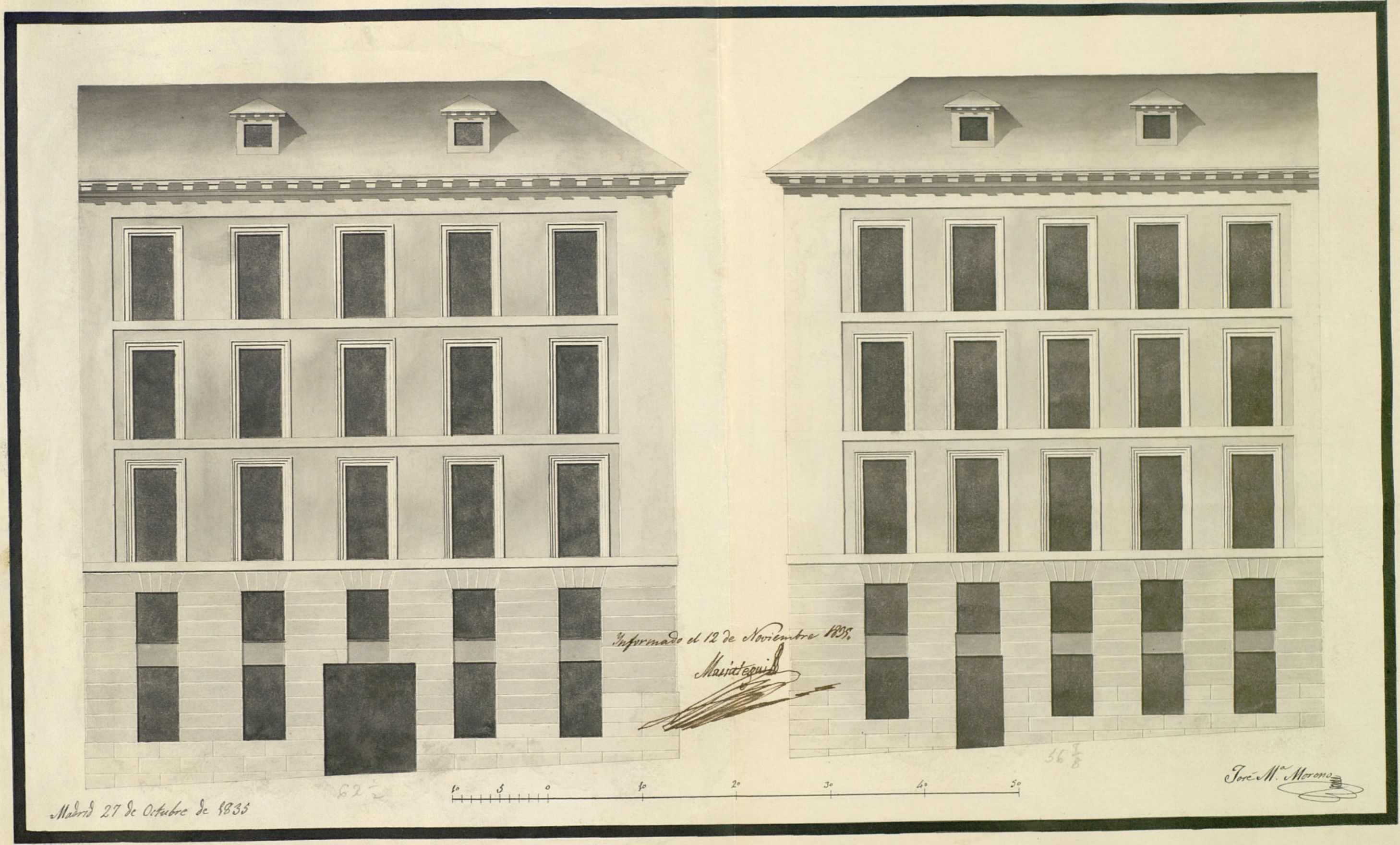

Madrid 27 de Octubre de 1833

Informado el 12 de Noviembre 1835

Masatagui

Joaquín M. Morano

Don Juan Rodríguez, Secretario interino del
Exmo. Ayuntamiento de esta M.ª D.ª Villa de Madrid.

Certifico: Que por D. Juan Pariente, dueño
de un solar en esta Corte y en la calle de S. Clara señalada
do con el n.º 11.º de la manz.ª 1.ª, se presentó memorial
al Exmo. Ayuntamiento solicitando licencia para
la construcción de una casa de nueva Planta con arreglo
al Plano que acompañaba firmado por el Profesor
D. José María Moreno, y pasado al Sr. Teniente de
Alcalde de la demarcación para que oyendo al Sr. Ar-
quitecto mayor, informase lo que se le ofreciese; lo
han hecho en los términos siguientes.

Aquí los informes del Sr. Arquitecto mayor
y Teniente de Alcalde.

Ha

Considerado de dichos informes el Exmo. Ayuntamiento en el ce-
lebrado el 25 de febrero de 1836 acordó conceder la
licencia pedida con arreglo a lo que se informa y se
diere por certificación, teniendo presente lo mandado
acerca de la colocación de materiales y escombros para
no embarrasar el tránsito público. Y para que conste
y se pueda proceder a la ejecución de la obra, doy
la presente que firmo en Madrid a dos de Marzo de
1836.

Don Juan Rodríguez, Comandante Intendente del
Corpo Español de San Blas de Guadalupe.

1. *De la nature de la justice*
 2. *De la justice naturelle*
 3. *De la justice civile*
 4. *De la justice commerciale*
 5. *De la justice pénale*
 6. *De la justice administrative*
 7. *De la justice constitutionnelle*
 8. *De la justice internationale*
 9. *De la justice sociale*
 10. *De la justice économique*
 11. *De la justice culturelle*
 12. *De la justice environnementale*
 13. *De la justice numérique*
 14. *De la justice de genre*
 15. *De la justice intergénérationnelle*
 16. *De la justice transnationale*
 17. *De la justice globale*
 18. *De la justice universelle*
 19. *De la justice humaine*
 20. *De la justice divine*

1851
 1852
 1853
 1854
 1855
 1856
 1857
 1858
 1859
 1860
 1861
 1862
 1863
 1864
 1865
 1866
 1867
 1868
 1869
 1870
 1871
 1872
 1873
 1874
 1875
 1876
 1877
 1878
 1879
 1880
 1881
 1882
 1883
 1884
 1885
 1886
 1887
 1888
 1889
 1890
 1891
 1892
 1893
 1894
 1895
 1896
 1897
 1898
 1899
 1900

1876.