

1<sup>a</sup> 66 22.

AYUNTAMIENTO

de

Madrid.

Policia.

1856.

Expediente promovido por D.<sup>n</sup> Pedro De Arucas Sa-  
gasti de esta vecindad.

Sobre

Construcción de una casa de nueva planta en la calle de  
la Amnistia con vuelta a la de la Independ. sin núm.  
de la Manz. 122.

Archivo.



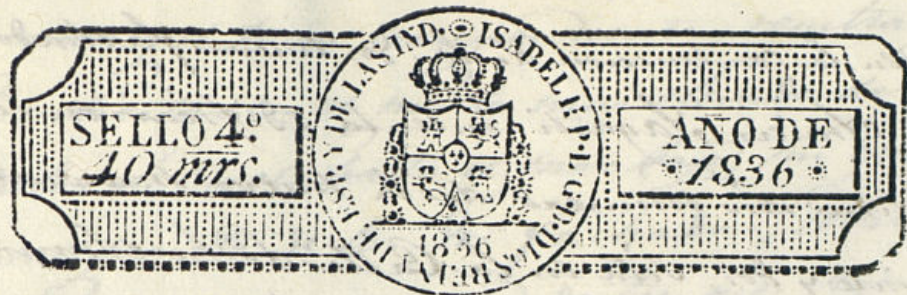

Excmo Ayuntamiento de esta h villa

Madrid 2 de Abril

de 1836.

Por acuerdo del Ayuntamiento

Pase al Sr. teniente

Alc. de la reman-

cacion a q. correspon-

da, p. a q. oyendo al

Sr. Arquitecto m.

disponga lo q. mas

biere por con-

veniente.

A. E. sup. se digne mandar que se practique

a la mayor posible brevedad la tira de

cuadros por el Sr. Arg. Mayor; que

es preciso q. espere recibirla.

Madrid 2 de Abril mayo de 1836.

Por el Sr. teniente

Alc. de la reman-

cacion a q. correspon-

da, p. a q. oyendo al

Sr. Arquitecto m.

disponga lo q. mas

biere por con-

veniente.

A. E. sup. se digne mandar que se practique

a la mayor posible brevedad la tira de

cuadros por el Sr. Arg. Mayor; que

es preciso q. espere recibirla.

Madrid 2 de Abril mayo de 1836.

Por el Sr. teniente

Alc. de la reman-

cacion a q. correspon-

da, p. a q. oyendo al

Sr. Arquitecto m.

disponga lo q. mas

biere por con-

veniente.

Por Fomento de Alcaldes

Consigniente al decreto de S. I. y al que precede del Excmo Ayuntamiento, he visto y reconocido la relacion que debiera



Se aviene en la construcción de las dos nuevas fachadas que D.  
Pedro de Cárdenas, Sagasti intenta edificar en la Casa, en  
la actualidad sin número de la nueva manzana cuatro  
cientos veinte y dos, sita en la Calle de la Estimativa con ve-  
ta a la de la Independencia, con arreglo al plan que pre-  
senta formado por el arquitecto D. Justo Ybarra que ha  
de dirigir la obra, y en su consecuencia digo: que la facha-  
da correspondiente a la Calle de la Estimativa, cuya línea  
es de cincuenta y ocho pies, atara por el lado izquierdo  
con la Casa número seis nuevo, y por el lado derecho con  
el ángulo que debe fijarse con la prolongación de la fa-  
chada de la Casa señalada con los números diez y siete y  
diez y nueve de la manzana cuatrocientos veinte y uno,  
sita en la Calle del Espejo, <sup>i en este punto se dará a la Calle de la Esti-</sup>  
<sup>mativa treinta p. de anchura.</sup> y la fachada de la Calle de la  
Independencia, cuya longitud es de cincuenta y siete pies, ata-  
rá por el lado izquierdo con el ángulo que se deja expre-  
sado, y por el lado derecho con la línea colocada a treinta  
pies de distancia de la fachada opuesta que vuelve y desem-  
boca en la Plazuela de la fachada opuesta a la princi-  
pal del teatro: En cuyo supuesto no se me ofrece reparo al-  
guno, para que se viva el Excmo. Ayuntamiento conceder la  
licencia que solicita el interesado, bajo la observancia del  
diseño presentado, pero con las precisas circunstancias de que  
los cimientos han de construirse de piedra pedernal, con mez-  
cla de cal y arena, sobre terreno firme, dándole cuatro pies  
de grueso hasta medio pie mas bajo que el enrasa del piso  
de la Calle, en donde retallándose medio pie de cada la-  
do, se sentará el ricalo de cantería de tres pies de altura

ra a lo menos, y el tirón correspondiente, rematando dos tri-  
ladas descubiertas en el punto mas elevado de la Calle, con  
tinuándolas a nivel hasta el mar bajo, sin que faltén estas  
en ningún punto de las dos fachadas; Sobre el referido  
riscal y con el mismo grueso de tres pies seguirá de fa-  
brica de ladrillo con mezcla de cal y arena el cuerpo ba-  
jo hasta la imposta del piso principal, y de la misma fa-  
brica en todas sus alturas, siendo los arcos de puertas y ven-  
tanas del propio material sin entramado alguno, ni un-  
brales de madera, retallándose un cuarto de pie por veinte  
pies en cada piso de las elevaciones de forma que resulte en  
el piso tercero de dos pies y medio para el asiento del alero  
que se enrasará con el de la Casa número seis, el cual  
será de madera descubierta, compuesto de soleron, canecillo,  
con tocadura y corona superior moldada, y canalones de  
plomo u hoja de lata con ventaderos que arrojen las aguas  
fuera de las horas de la acera, colocados en terminos que  
no vientan a plomo sobre los faroles del alumbrado, reci-  
biendo las boquillas, caballetes y repartos con yero, far bo-  
quillas se sentarán al filo interior de las fachadas sin  
ardilla. Se sentarán sobre el alero, dejando los balcones del  
piso principal en ambas fachadas de pie y medio, de vuelo,  
de uno los del segundo y tres cuartos de pie los del tercero,  
y el intervalo de los balaustrados de seis dedos, dejando reci-  
bir las patillas en el grueso de la pared un pie, y mas de  
otro separado del vivo de la obra de las ventanas, y las re-  
jas no saldrán del muro de las fachadas; En las puer-



tas no habrán batiente en pedreros que salga del filo este-  
rior, para que no impida el tránsito público, debien-  
do abrir aquellas hacia el interior de la posesion; en  
las aceras se sentarán losas de piedra blanda de  
diámetro de la calle de la Amunition el mismo an-  
cho que obtiene la casa de mano izquierda de que se  
trata marcada con el numero seis, continuando con  
esta misma dimension en la fachada de la Calle de  
la Independencia, y en ambas debe entenderse ser con  
inclusión de los adosados, cuyas losas que en las dos aceras  
se empleen tendrán de grueso medio pie, y el ad-  
osado uno y medio de altura, y diez dedos por lo me-  
nos de grueso, labrado todo a escoda y con punta tirada,  
cuyo asiento se hará con cal y bazo de una vara ante  
cluida a los puntos que se demarcarán a su debido  
tiempo, siendo de precisa obligacion unir la nueva  
acera con el pavimento de las dos costados en tal for-  
ma que no resulte pedreros alguno que impida el  
tránsito público, sin que en dichas aceras puedan abrir-  
se limbores horizontales a los botanos, debiendo colo-  
carse estas en las mochetas de las puertas o verticales  
a los demas huecos; por ultimo se revocharán ambas  
fachadas decentemente con arreglo a un buen orden  
de construccion, siendo de precisa obligacion el pin-  
tar las puertas de entrada y tiendas de blanco y  
no de ningun otro color, segun lo mandado por el  
Excmo. Sr. Corregidor, observandose en la ejecucion

del andamio para las dos fachadas de esta Casa lo siguiente:  
Las almas serán de sermas colocadas en medio de los huecos,  
a excepcion de las dos de los extremos, que estarán a la linea de  
los muros medianeros, y de este modo se evita haya medrina  
en la fabrica, y las puertas serán de maderas de a seis  
y los tabloner de buena calidad sin nudos saltadizos, poniendo  
tres tabloner por lo menos en el ancho de cada andamiada,  
no permitiéndose el Arquitecto Director se carguen con mu-  
cho lastillo, y para evitar todo motivo de desgracia se  
pondrán maderos de a ocho o de a diez entre las almas, que  
sirvan de antepecho o barandilla, elevados de los tabloner cua-  
tro pies menos cuarto, doblando este cuidado en donde se  
coloque el pescante, el que será formado con toda soli-  
dez; los andamios interiores cuidará el Profesor se hagan  
segun arte, con la idea de evitar la ocurrencia de una des-  
gracia. Pero como el Excmo. Ayuntamiento se halla en-  
cargado de la policia, buen aspecto de  
los edificios y de la seguridad pública, podrá cuando  
quiere el Sr. Corregidor o el Sr. Regidor encargado de lo  
Comisaria mandar que reconozca e informe sobre el  
estado de la obra, sin embargo que el dueño deberá dar  
aviso, luego que este sentada la cantería para practi-  
car el primer reconocimiento, segundo despues de enra-  
sado el piso principal y tercero cuando se haya coronado  
la fachada con el alero, para que practicado, comite  
por ellos habiéndose cumplido cuanto el Excmo. Ayuntamiento  
tiene resuelto sobre el particular. Madrid 6 de Abril 1836,  
Juan Javier de Hazalet



Madrid 8 de Abril de 1836.

No encuentro inconveniente en que se conceda la licencia que se solicita a J. P. Pedro o a Amias Sagasti Superandore en un todo a lo q. previene el Arquitecto Mayor en su ant.<sup>a</sup> informe al Teniente Alc.<sup>de</sup>

Josefano Lainez

Madrid 12 de Abril de 1836.

Alc. Ayuntamiento

Concedese la licencia pedida con arreglo a lo que se informa y dese por Certificación teniendo presente lo mandado en cuanto a la colocacion de materiales y escombros para no embarazar el transito publico.

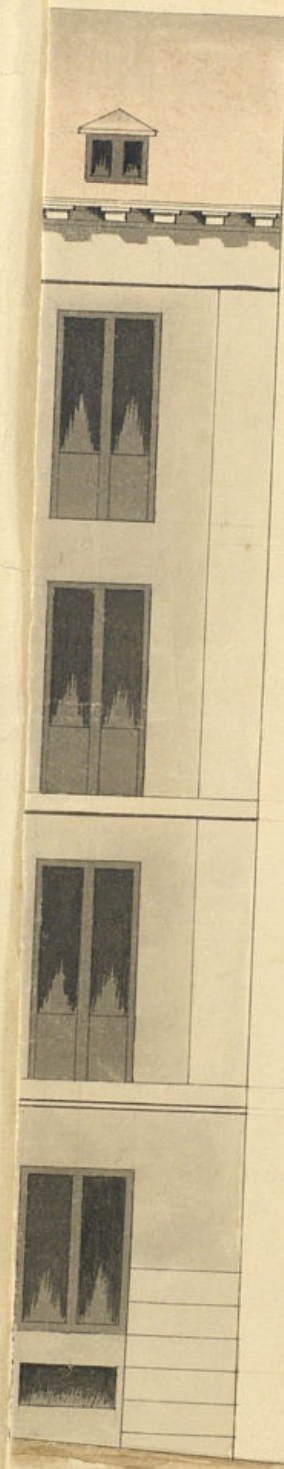

11 de Marzo de 1836.

Ayuntamiento de Madrid

Baseta.

ARCHIVO DE VILLA		
Secc.	Leg.	N.º Orden
	1	66 22
Inventario n.º		



Mad. 8 de Abril de 1836.

No encuentro inconveniente en que se conceda la licencia que se solicita a J. P. Pedro o a Amias Sagasti Superandore en un todo a lo q. previene el Arquitecto Mayor en su ant.<sup>a</sup> informe me el Teniente Alc.<sup>de</sup>

Josefano Lainez

Madrid 22 de Abril de 1836.

Casa Ayuntamiento

Concedese la licencia pedida con arreglo a lo que se informa y dese por Certificación teniendo presente lo mandado en cuanto a la colocacion de materiales y escombros para no embarrar el transito publico.

*[Signature]*

Fachada de la Calle de la Amistad.

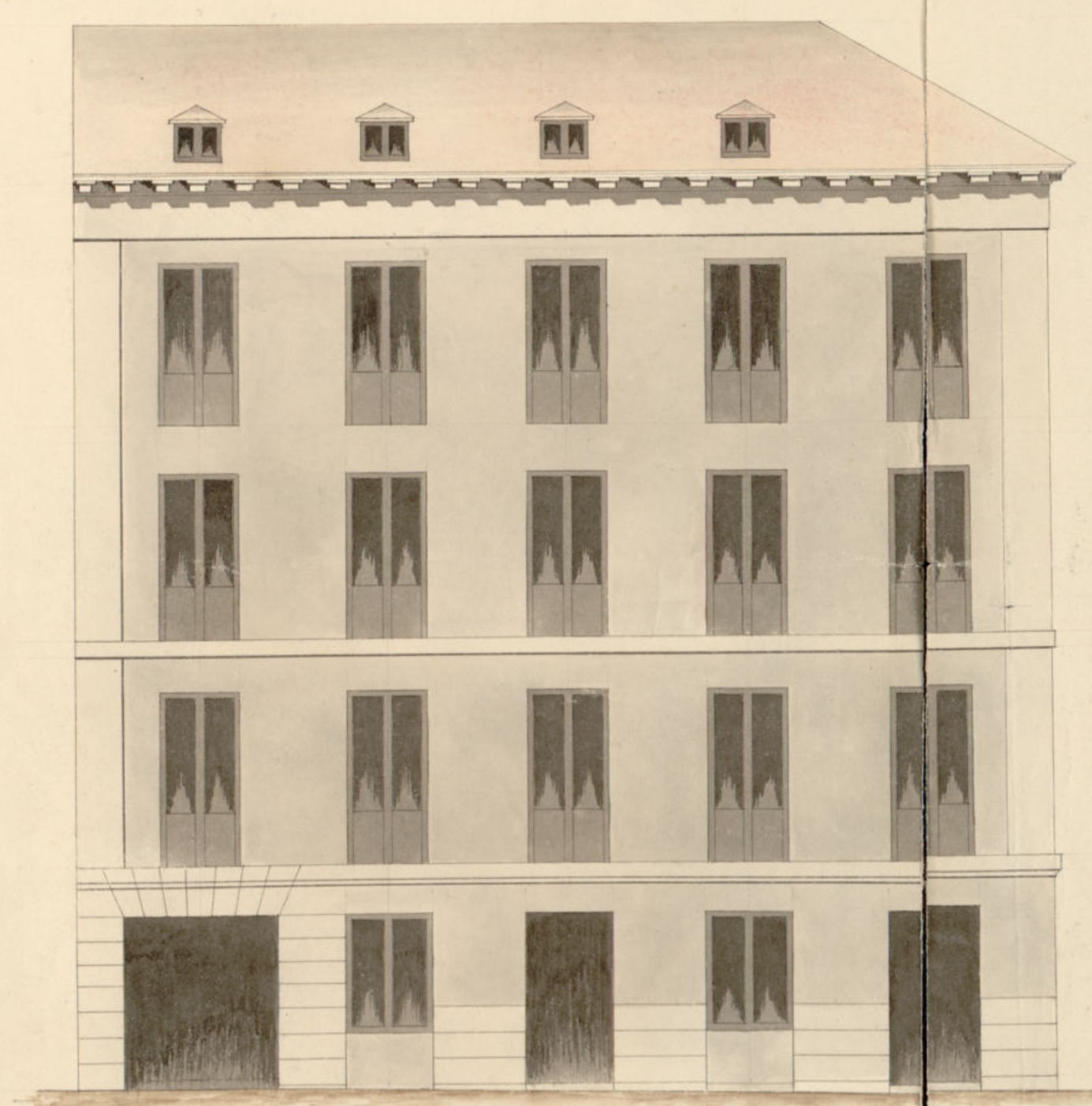

Fachada de la Calle del Espejo.

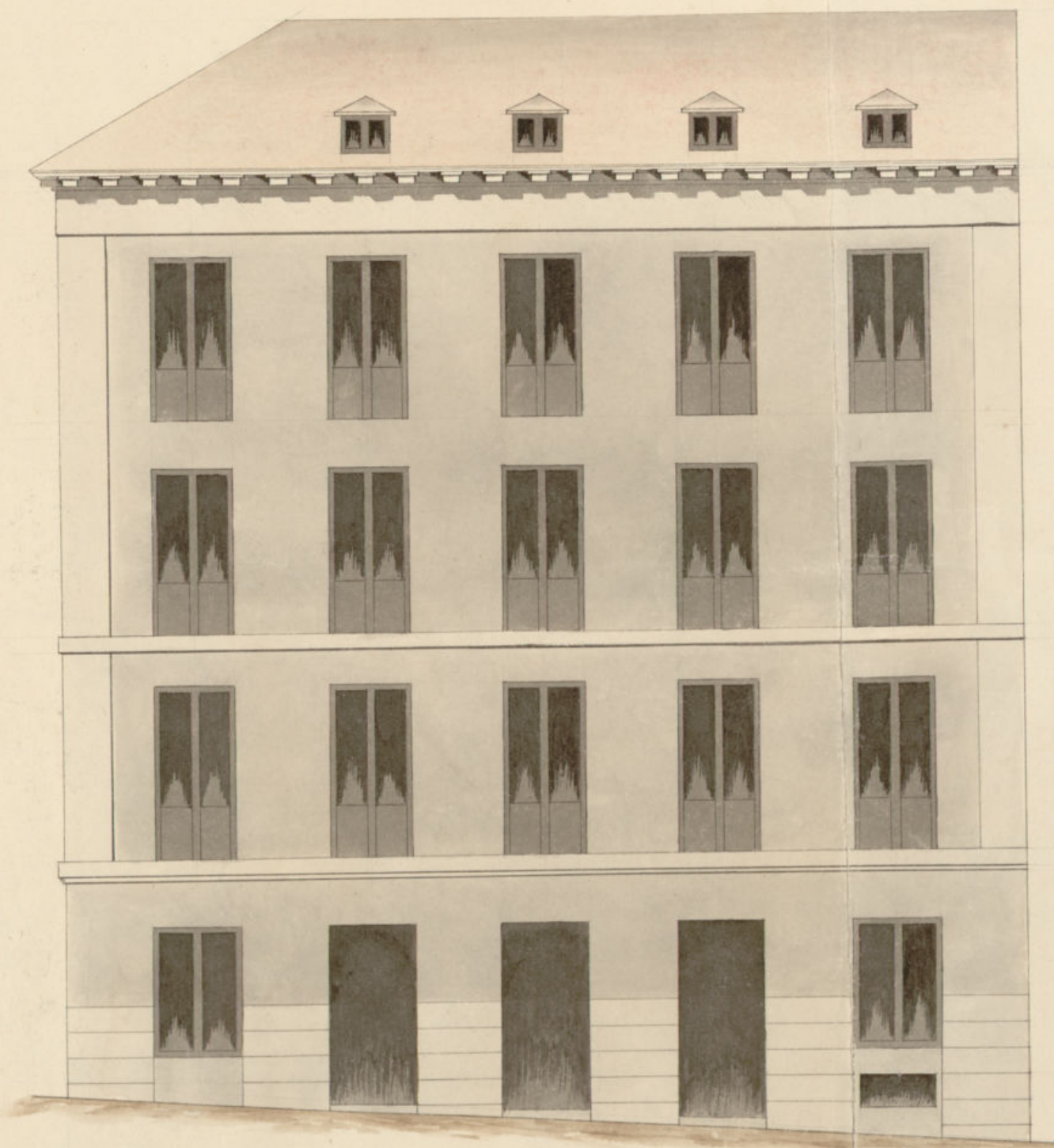

10. 5. 1. 10. 20. 30. 40. 50. 60. 70. 80. 90.

Informado en 6 de Abril de 1836.  
Masategui

Ayuntamiento de Madrid

Estado de pies Castellanos.

Madrid 31 de Marzo de 1836.

Justo Blaseta.  
*[Signature]*



Don Juan Rodríguez, Secretario interior del Excmo. Ayuntamiento  
de esta S. M. C. de Villa.

Certifico: Que por D. Pedro de Amicas Sagasti de esta  
ciudad representó memorial á Dho. Excmo. Ayuntamiento solicitando  
licencia para la construcción de nueva planta de una casa sita  
en la calle de la Amnistia con vuelta á la de la Independencia  
sin unirse á la manzana 122, con arreglo al plano que presenta  
formado por el Profesor D. José de Ybarra: Puesto al S. A. de  
nuestro Alcalde de la demarcación para que oyendo al S. A. de  
arquitecto mayor informase lo que se le ofrecía, lo han efectuado  
del modo siguiente.

En qui ambos informes del S. A. de  
y Alcalde.

Enterado de dho. informes el Excmo. Ayuntamiento en el celebrado en  
12 del corriente acuerdo consideró la licencia pedida con arreglo á lo que  
se informa y se le por certificación; devolviéndose presentelo man-  
dado respecto de la colocación de materiales y escombros para  
no embarazar el tránsito pp. lo para que conite y se pueda  
proceder á la ejecución de la obra, doy la presente en Madrid  
á 11 de Abril de 1856.



