

1<sup>a</sup> 66 64

AYUNTAMIENTO

do  
Madrid.

Policía Urbana

Año de 1836.

Expediente promovido por D.<sup>n</sup> Vicente  
Elavoto.

Sobre

Construcción de una casa sita Calle de Jacomedro  
Núm.<sup>o</sup> 11 viep, 18 nuevo de la manzana 666.





El Ayuntamiento de esta M. H. Villa de Madrid

D. Vicente Maroto, vecino de esta Corte ante V. E.  
con todo respeto dice que en la Calle de Tacometra  
se le corresponde la Casa Distinguida con el n.º 33. bajo  
y 48. nuevo de la m.º 366. La cual trata de re-  
ficar bajo la Direccion del Arquitecto de la R.ª Aca-  
demia D.ª Antonio Rivera de la Calle como aparece  
del Plano q.º se presenta

A V. E. Sup.º q.º previas la diligencias necesarias se dig-  
ne conceder el permiso conveniente y la Edificacion  
en q.º recibirá especial gracia

Madrid 6 de Abril de 1836.

Madrid 20. Abril de 1836 *Vicente Maroto*

Por acuerdo del Ayuntamiento

Para al tr. Jefe de la demarcación. aq.  
Corresponda p.º q.º viendo al tr. Arg.º mayor infor-  
me lo q.º se le ofrezca y parezca

Mad. 28. Ab. 1836

Para al S.º Arquitecto Mayor  
p.º los efectos necesarios

Ayuntamiento de Madrid



*Excmo. Ayuntamiento de Madrid*

Consigniente al Decreto de 18 y del que precede del Excmo. Ayuntamiento he visto y reconocido la alimación que debiera observarse en la construcción de la nueva fachada que D. Vicente Maroto intenta edificar en la casa de su propiedad sita en la calle de Jacometrezo marcada con el N.º 42 nuevo y 33. viejo de la m.º 966. con arreglo al plan que presenta formado por D. Antonio de Herrera de la calle Arquitecto por la c.º de la demia de S.º Fernando que ha de dirigir la obra, y en su consecuencia digo; Que dicha fachada debe establecerse en línea recta los 42 p.º y 3/4 que tiene de extensión atando por la mano derecha con la casa señalada con el N.º 46 nuevo, y por la izquierda con la del N.º 51 también nuevo resultando de dicha alimación perder esta posesión de su superficie sesenta y nueve pies y quince y treinta y dos abas que avaron de 18 r.º pie imponer mil doscientos cincuenta r.º y catorce mrs v.º los muros que deben ser abonados de los fondos municipales de esta M.º de villa a D. Vicente Maroto por haberse segregado dichos pies de su posesión y quedados a beneficio del público; En cuyo supuesto no se me ofrece reparo alguno p.º que se sirva el Excmo. Ayuntamiento conceder la licencia que solicita el interesado, bajo la observancia del diseño presentado; Pero con las precisas circunstancias de que los cimientos han de construirse de piedra pedernal, con mortera de cal y arena sobre terreno firme; dándole cuatro pies de grueso hasta medio pie más bajo que el cuerno del piso de la calle en,

donde retallándose medio pie en cada lado se sentará el zocalo de cantería de tres pies de altura o lo menos, y el tirón correspondiente resultando dos aladas descubiertas en el punto más elevado de la calle, continuándose a nivel hasta el más bajo, sin que falten citas en ningún punto de la fachada; sobre el referido zocalo, y con el mismo grueso de tres pies seguirá de fábrica de ladrillo, y mortera de cal y arena, el cuerpo bajo hasta el cuerno del piso principal y de la misma fábrica en todas sus alturas, siendo los arcos de puertas y ventanas del propio material sin entramado alguno ni ultrales de madera, retallándose un cuarto de pie por lo interior en cada piso de los superiores, de forma que resulte en el cuarto tercero de dos pies y medio para el asiento del alero que será de madera descubierta compuesto de soleron, canicillo con tocadero, y corona superior moldada, y canelones de plomo u.º de delata con bostidos que amosen el agua fuera del suelo de la acera, colocados en terminos que no hierdan a plomo sobre los faroles del alumbrado recibiendo las boquillas taballeros y ruyales con yeso; Las boardillas se sentarán al filo interior de la fachada sin antepecho bolado sobre el alero, dejando los balcones del entresuelo cubiertos en el muro y sin salida alguna a la calle, los del cuarto Orál tendrán de suelo pie y medio, uno los del segundo y tres cuartos de pie los del tercero, teniendo toda de altura tres pies y tres cuartos, y el intervalo de los balaustreros de seis dedos, dejando recibidas las patillas en el grueso de la pared un pie, y más de otro separadas de la luz de las ventanas del piso Orál, segundo, y tercero; En las puertas no habrá batiente, ni gel



dado que salga del filo exterior p.<sup>o</sup> que no impida el tránsito público debiendo de abrir aquellas acia el interior de la posesion; En la acera se sentaran losa de piedra herroguera de tres y medio pie de salido con inclusion del adosquin, cuyas losas tendran de grueso medio pie y el adosquin uno y medio de altura y diez dedos por lo menos de grueso, labrado todo a escoda y con fusta tirada, cuyo asiento se hara con mezcla de cal y arena y bajo de una rasante cenida a los puntos que se demarcaran a su debido tiempo, siendo de precisa obligacion unir la nueva acera con la antigua en tal forma que no resulte pedregal alguno que impida el tránsito público, y sin que en la acera se puedan abrir lumbreras horizontales a los sótanos, debiendo colocarse estas en las mochetes de las puertas, o verticales a los semar huecos; Por ultimo se rebocara la fachada con buenas y delgadas tintas de lizo, y las puertas de entrada y tiendas se pintaran de blanco y no de otro color segun lo mandado por el S.<sup>r</sup> Corregidor, observandose en la ejecucion del andamio p.<sup>o</sup> la fachada en esta cara lo siguiente. Las almas seran de sermas colocadas en medio de los huecos, a excepcion de las dos de los extremos, que estaran a la linea de los muros medianeros, y de este modo se evita haya mechinales en la fabrica, y las puertas seran de maderas de a seis, y los tablonos de buena calidad sin nudos saltadizos, poniendo tres tablonos por lo menos en el ancho de cada andamiada, no consintiendo el Arquitecto Director se carguen con mucho ladrillo, y para evitar todo motivo de

desgracia, se pondran maderos de a ocho o de a diez entre las almas, que sirvan de antepecho o barandilla, elevados de los tablonos cuatro pies menos cuarto, redoblándose este cuidado en donde se coloque el pescante, el que sera formado con toda solidez, los andamios interiores cuidara el Profesor se hagan segun arte, con la idea de evitar la ocurrencia de una desgracia. Pero como el S.<sup>mo</sup> Ayuntamiento se halla exclusivamente encargado de la policia buen aspecto de los edificios, y de la seguridad publica, podra cuando guste el S.<sup>r</sup> Corregidor u el S.<sup>r</sup> Jefe de la obra encargado de la demarcacion en que se halla esta obra, mandar que reconozca e informe sobre el estado de la obra, sin embargo que el dueño debera dar aviso, luego que este sentada la cornisa para practicar el primer reconocimiento, segun despues de enmarcado el piso principal, tercero cuando se haya coronado la fachada con el alero, para que practicado, conste por ellos haberse cumplido cuanto el S.<sup>mo</sup> Ayuntamiento tiene resuelto sobre el particular. Madrid 2. de Mayo de 1836

Juan Javier de las Navas

Madrid 3 de Mayo 1836

Para al S.<sup>mo</sup> Ayuntamiento  
en el H. V. para los efectos oportunos

(Super)

Madrid 6 de Mayo de 1836.

En el Ayuntamiento.

Conceder la licencia pedida con arreglo a lo que



Se informa, y dese por Certificación, y á su  
 tiempo se hará el abono del importe de  
 los ptes de río que quedan á beneficio pu-  
 blico, y se tenga presente lo mandado en  
 cuanto á la colocación de materiales y es-  
 combros q<sup>a</sup> no embarazar el tránsito.

Diseño para la fachada de la Casa que se ha de construir en la calle de Jacometrezo  
 de esta Corte, señalada con el n.º 48 nuevo, y el viejo de la manzana 366 propia  
 de Sr. Vicente Masó.

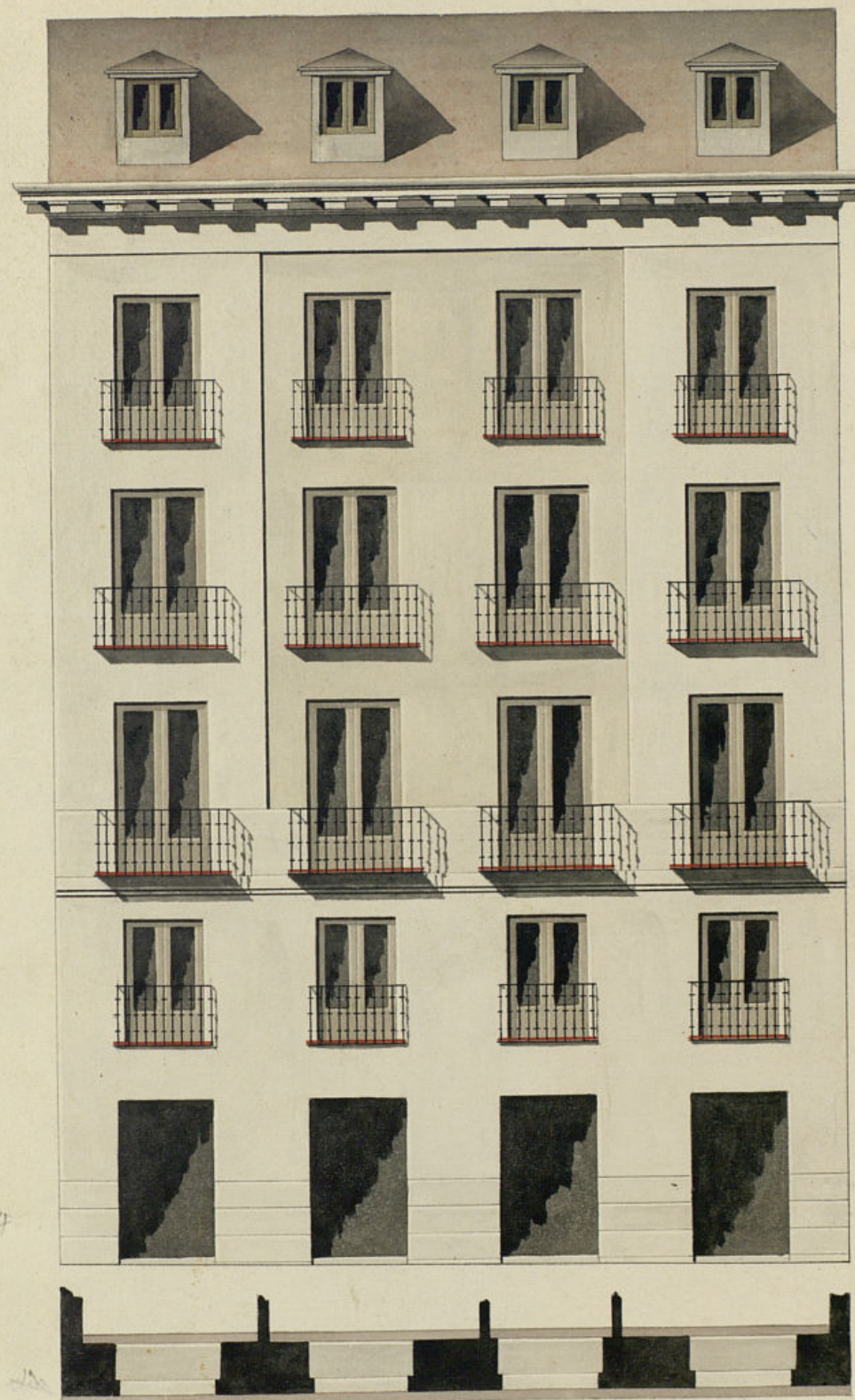

1.º 5.º 0.º 1.º 2.º 3.º 4.º 5.º  
 Informado en 2 de mayo  
 de 1856 Masó  
 Pres Castellanos.  
 Antonio de Herrera  
 de la Calle



Don Cipriano Maria Clemente, Abogado de los  
R. S. Reales. y del M. Colegio de esta Corte, Auditor  
Honorario de guerra, Jefe del M. Ayuntamiento de esta C. d.  
de Villa de.

Certifico: Que por D. Vicente Maroto, dueño de  
una Casa sita en esta Corte y su Calle de Jaenometrezo  
señalada con el N.º 22, visto el 3.º nuevo de la m. 566;  
se presentó memorial a dicho M. Ayuntamiento. solici-  
tando licencia p.ª la construcción de dicha Casa de nueva  
planta con arreglo al Plano q.º presenta formado p.º  
el Profesor Don Antonio Herrera de la Calle: Pasado  
al S.º Teniente de Alcalde para que en vista del inf.  
del Arquitecto mód., manifieste lo que le parezca, lo ha  
practicado del modo siguiente.

En qui los inf. del Arquitecto mód.  
y Teniente de Alcalde

Enterado de dichos inf. el M. Ayuntamiento. en el ele-  
brado en 6, del corriente acordó conceder la licencia alro-  
pedida con arreglo a lo que se inf. y se diere por  
Certificación y que a su tiempo se abonará al inte-  
resado los mil doscientos cincuenta rs. y 11 mrs. que  
importan los sesenta y nueve pies y quince tréin-  
ta y dos avos de oro que pierde esta posesión, y  
que se tenga presente lo mandado con respecto a la  
colocación de materiales y escombros para no em-  
barazar el tránsito p.º y para que como se  
pueda proceder a la ejecución de la obra, doy la pre-  
sente en Madrid a nueve de Mayo de 1856.



