

Nº 34.

3 389 3

Ayuntamiento Const.º de Madrid.

1812.

Policia.

D. Cayetano de Dila y Rubio pidiendo li-
cencia para la nueva fachada de la Casa C.
de Valverde n.º 4.

7. 34.

12/09/41



Como Señor

Madrid 25 de Mayo
1842.

Por acuerdo del Ayuntamiento
Ayto. Const. 6
Para la ejecución de
obras.

Señor D. Cayetano de Diliz y Rubio, dueño
de la casa N.º 4. de la calle de Valverde a
N.º 4. hace presente, como trata de reedifi-
car de nueva planta su fachada en la
misma altura que en el día tiene para
lo cual suplica

A N.º 4. y espera se sirba disponer la tira de
Madrid 25 de Mayo cuerdas y señalam.º de tipo para ma-
de 1842.
Con m. de obras. favor que espera alcanzar
para el Sr. Regidor
indiviso de la bondad de N.º 4. Madrid 25.
misma D. Manuel
Sancion para que de Mayo de 1842.
anexo del Sr. Regi-
do del distrito, Sr.
quinto del Cuartel
y de otro interesado se pida a señalar la alti-
tud y altura que debe darse a la fachada
cuyo nueva construcción se solicita

Cayetano de Diliz y
Rubio

El Presidente interino

J. Salas



Ayuntamiento de Madrid

Señores de la Com.º de Obras

En cumplimiento del decreto de V. S. que antecede ha

pasado a reconocer la alineacion que debiera observarse
 se en la fachada que este interesado trata
 de construir en su casa n.º 4 mod.ª calle de Val
 verde y en su consecuencia debio manifestar
 que debe establecerse en linea recta de los 27 pies que
 tiene de extension atando por la derecha con la casa
 n.º 2 y por la izquierda con la
 del n.º 8 remitiendose a los puntos por este ultimo punto
 de modo que resulten a beneficio publico 27 pies mas
 que a favor de 15 d. pies valen 45 d. 32 m. que debian
 abonarse al dueño de la finca de los fondos municipales
 paises; resulta un ancho de calle de 25 1/2 p. y la altura
 que debia observarse en la colocacion del alero es
 la misma que tiene en el dia. Madrid 2 de
 Junio de 1842.

Juan Pedro Ayegui

Conforme
 Parasa

Madrid 2 de Junio de 1842.

Com. de Obra.

Conforme con la alineacion y altam. q.
 se expone en el precedente informe
 del Arquitecto

Valera Hoyos Parasa

Ayegui

Ayuntamiento de Madrid

Diseño de la fachada que de nueva planta se trata edificar en la casa
 n.º 4 nuevo, de la Calle de Valverde, propia de Don Cayetano de
 Dilar y Rubio

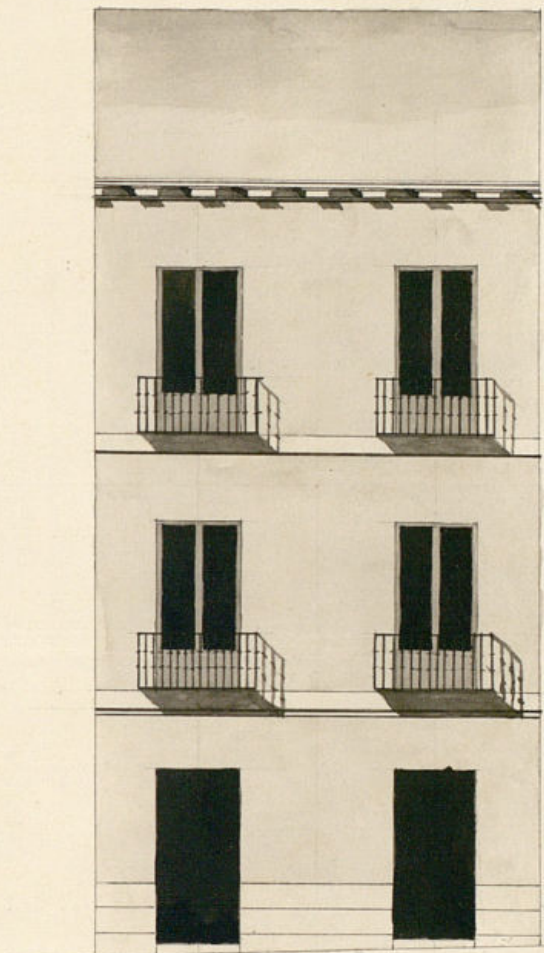

Reformado en 8 de Junio 1842

Ayegui

Madrid 31 de Mayo de 1842.

Jose Antonio Perez

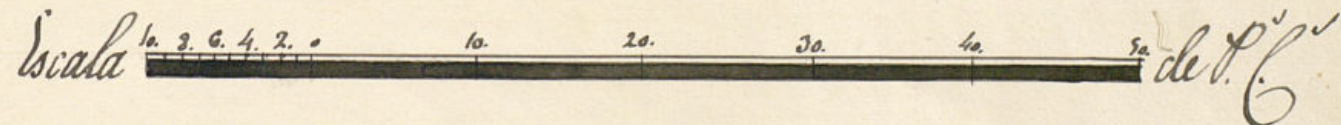

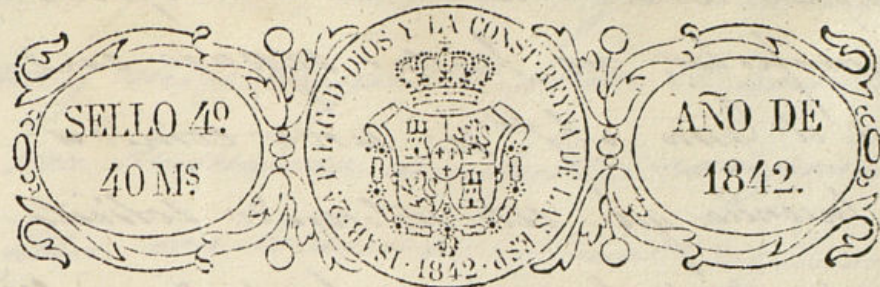

Exmo Señor

D. Cayetano de Dilia y Rubio, dueño de la
Cana Calle de Valverde N.º de nuevo man.º 348
á N.º E. hace presente: que habiendo solici-
tado licencia para construir su fachada de nueva
planta, y verificada en su consecuencia la tra-
za de cuerdas, y aliniamiento que ha de guardarse
al efecto acompaña el plano de la nueva fa-
chada firmado por el Arquitecto D.ª José An-
tonio Perez que ha de dirigir la obra por lo

cual
A. N. E. Suplica se sirva concederle la competente li-
cencia. Madrid 1.º de Junio de 1842.

Madrid 2.º de Junio de 1842.

Cayetano de Dilia y
Rubio

Com. de Obra.
Para condescender y plano presentado, al
Sng.º del Canal, para que informe
Y Previs. invernino

Salaserry

Com. de la Com.ª de Obra.

En cumplimiento del decreto de V.º S.º que antecede
y en vista de los planos que se presentan fir-
mados por el Arq.º D.ª José Antonio Perez en

Arquitecto de Madrid

cargado de la dirección de la obra, debo
manifestar, no hallar reparo en
que el *tercio stylo* se sirva como
la lincia que este interesado solicita
para construir la nueva fachada siempre que
sea bajo la observancia del dueño prentado y
altura marcada, pero con las precisas circuns-
tancias de que los cimientos han de consistir
de piedra pedernal con merla de cal y arena
sobre terreno firme dándole 4 pies de grueso hasta
medio pie mas bajo que el nivel del pie de la
Calle, en donde retallándose medio pie de cada lado
se sentará el zócalo de cantería de 3 pies de altu-
ra lo menos con su tirón correspondiente resultando dos
hileras descubiertas en el punto mas elevado de la
Calle, continuando a nivel hasta el mas bajo sin
que falten estos en ningún punto de la fachada
Sobre el referido zócalo y con el mismo grueso de 3
seguirá de fábrica de ladrillo y merla de cal y
arena el cuerpo bajo hasta la imposta de
pie proal. y de la misma fábrica en todas
sus alturas, siendo los arcos de puertas y venta-
nas del propio material, sin entramado alguno
ni timbrales de madera, retallándose en
cuarto de pie por lo interior de cada pie -

de los siguientes, de forma que resulte el último
de dos y medio de grueso para el aliento del alero
que será de madera descubierta compuesto de solaron
camufllos con tocadura, corona superior moldada
cubierta de plomo de manera que formando una
canal general que recoja las aguas de las armadu-
ras las introduzca en bajadas de plomo ó barro
embetidas en el grueso del muro de fachada, de
según por encima de la acera que deberá de
tener tres pies elevada cubriéndola con el empedrado
de la Calle. Los balcones tendrán de ancho lo mas
uno y medio pie los del pie proal. y uno los de
los pisos superiores, guardando recibidas las patillas
en el grueso de la pared un pie y mas de otro, se-
parados del vivo del alar de las ventanas, dando-
les de altura tres y tres cuartos pies y al intervalo
de los balcones seis dedos. En las puertas no habrá
batiente ni pedáneo alguno que salga del filo
exterior de la fachada para que no impidan
el tránsito público, debiendo abrirse aquellas
hacia el interior de la posesión; y por último
se rebocará la fachada decentemente con arreglo
a un buen orden de construcciones, usando de todas

analogar al mismo; pero como el Sr. Ayuntamiento se halla exclusivamente encargado de la construcción, de la policía y del buen aspecto de los edificios, podrá cuando guste el Sr. Alcalde primero o Sr. Regidor Com.º del Distrito mandar que reconozca e informe sobre el estado de la obra sin embargo que el dueño de ella deberá dar aviso luego que este sentado la cantina para practicar el primer reconocimiento: segund después de enrasado el piso plano y tener cuando se halla colocado el alero, para que practicados conte por ellos cuanto el Sr. Ayuntamiento tiene remitido sobre el particular. En la construcción de andamios tanto interiores como exteriores, cuidará el Arq.º (bajo su responsabilidad) se construyan segun arte, con la idea de evitar la ocurrencia de una desgracia. Ma
drid 8 de Junio de 1842.

Juan Pedro Ayegui

Ayuntamiento de Ma



Madrid 10 de
Junio de 1842.
En el Ayuntamiento
Con la Com.
don.

La Comision de Obras no halla reparo en q. V.º E. se sirva conceder a D. Cayetano de Dila y Rubio la licencia q. ha solicitado p.º proceder a la construcción de nueva planta de la Casa C.º de Valverde n.º 4., a ca- En el Ayuntamiento de observai la alineacion, altura y demas reglas de construcción que se expresan por el Arq.º de Luaxel en sus informes de 2 y 8. de este mes, expidiendosele a su v.º la oportuna certificación.

Madrid 10 de Junio de 1842.

Caravañal
Srivent
Hologuero
Parrilla
Floyos



Don Cipriano M. Clemente D.

Encargo: Que por Don Cipriano de
Dili y Rubio dueño de la casa calle
de Valverde n.º 4 se solicite de
dho Excmo Ayuntamiento se sirviese dispo-
ner en virtud de este la oportuna obra
de cuerdas para construir de nuevo
planta la fachada de la expresada
Casa.

Para dar vista a la misma por el Excmo
de I. C. a la Com. D. D. D. lo tuvo
en su individuo el Sr. D. Manuel de
Sarama para que avisado del de distrito
Arquitecto del Canal y del de dho modo
se procediese a señalar la alineación
y altura que debiera darse a la
expresada fachada, y a su vez por
dho Dgo se dirigió a la Com. un
Informe del Sr. D. D. D.
Dgo

Conforme a la Com. con la alineación
y altura que se expresan en el prece-
dente Informe del Dgo y man-
dado por el dueño el plano de la fachada
firmado por Don José María Pérez,
se dirigió a Informe del Sr. D. D. D.
Dgo D. D. D. quien le emitió en
la forma que sigue
Dgo
La Comisión de Dgo, remitió

Expede a la resolución del Excmo
Ayuntamiento emitiendo su parecer
en los términos que se expresan
a continuación.

Aquí

Huello presente al Ayuntamiento
en sesión celebrada el 10 de ene
me acordó conformarse con lo propo
puesto por el Sr. D. y para que
conste doy fe presente que
firmo en Madrid a 16 de Junio
de 1842.

En dño.

Diseño de la nueva fachada que se trata de construir para la
n.º 4 de la calle de Valverde, propia de D.º Cayetano de Diler y
Rubio.

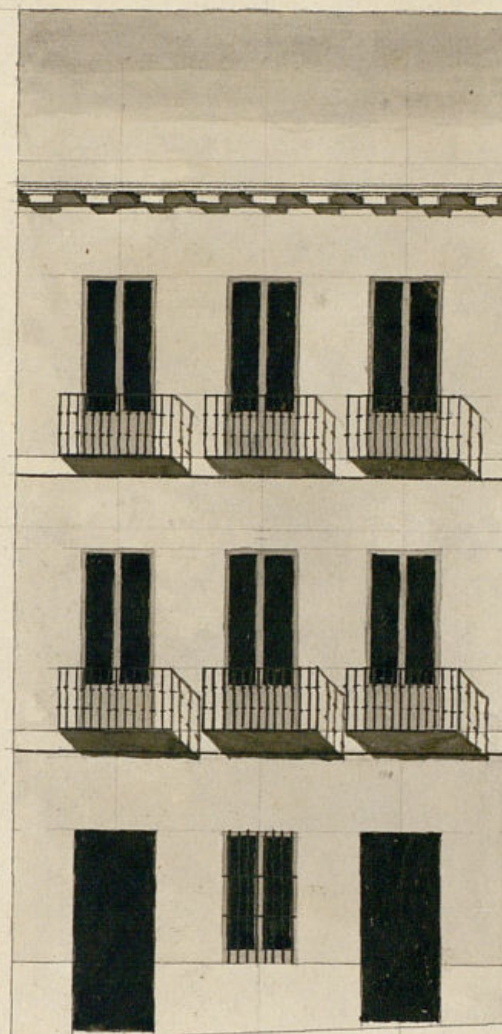

Madrid y Julio 4 de 1842.

Jose Antonio Perez
Perez

10. 2. 6. 4. 2. 0. 10. 20. 30. 40. 50.

Escala de Pies Castellanos.

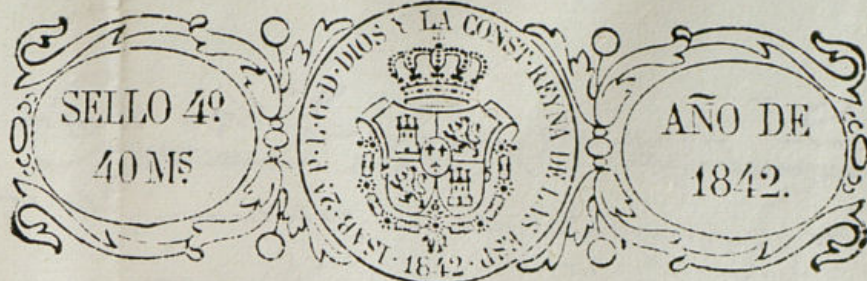

Madrid 6 de
Julio de 1842
Por acuerdo del
Excmo. Ay.º de Madrid
Para la Imp-
m. de obras.

Yrmo Yr.

D. Cayetano de Dilib y Rubio, dueño
de la Casa N.º 4, número de la calle de Valverde a
S. E. hace presente que habiéndole concedido
licencia para construir de nueva planta la fachada
de la referida con arreglo al plano que presento
al efecto, y combinando varias su construcción, según
demuestra el adjunto

A. N. E. Suplica se sirva disponer se entienda la licencia
concedida según el plano que acompaña, favor
que espera recibir de V. E. Madrid 6 de Julio de
1842.

Cayetano de Dilib y
Rubio

Madrid 7 de Julio de 1842.

Com. de obras.
Que con el acuerdo y plano presentado a
informe del Ay.º de Madrid

El Alcalde

Alcalde

Señores de la Comisión de obras.

Cumpliendo con el acuerdo del A. N. E. que
número de Madrid
antecede y examinados los nuevos planos de fa-



ceda firmado por D.^o José Antonio
Pérez, encargado de la dirección de la
obra debe manifestar no hallar reparo al
gusto en que se substituyan a los presentados
anteriormente, construyéndose conforme a ellos la
nueva fachada bajo la observancia de las reglas
de construcción marcadas en un informe de
8 de Junio último. Madrid 13 de Julio de
1842

Juan Pedro Freyja

Concedida por V. E. en 10 de Junio último a D.^o
Cayetano de Dila y Rubio la licencia q.^{ta} solicitó p.^a ejecu-
tar de nueva planta la fachada de la Casa C.^a de Valverde
n.^o 4.^o con arreglo al plano q.^{ta} presentó, ha expuesto en in-
stancia de 4.^a de este mes le convenia variar la construc-
ción de dha. fachada en los terminos q.^{ta} aparecía del
plano q.^{ta} acompañaba. Examinado p.^a el Arq.^{to} del Cuar-
tel no halla reparo en q.^{ta} al presentado anteriorm.^{te} se
substituya el de ahora construyendo conforme a él la
nueva fachada bajo la observancia de las reglas marca-
das en su informe de 8.^o del expresado Junio. La Com.^a de
Obras en su vista conforme con lo manifestado por el
Arquitecto, lo está igualm.^{te} en q.^{ta} V. E. se sirva expedir
al citado Dila y Rubio la licencia q.^{ta} tiene solicitada.
Madrid 14 de Julio de 1842.

Portillo
Calaveras
H. W. ...
Mat

D. Cipriano M.^a Clementin

Certifico: que por D. Cayetano de
Dila y Rubio dueño de la Casa C.^a
de Valverde n.^o 4.^o se expuso a Dho. Excm.
Ayto. q.^{ta} habiéndole concedido licencia para
construir de nueva planta la fachada
de la misma con arreglo al plano
q.^{ta} presentó, y conviniéndole variar su
construcción segun demostraba por
el q.^{ta} acompañaba, solicitaba se invien-
s. E. acordar q.^{ta} conforme a dho. último
plano se entendiere la licencia ~~con-~~
~~cedida~~

Parada dha. inst.^a por disposición de
V. E. a la Com.^a de Obras, lo hizo este
a inf.^a del Arq.^{to} del Cuartel, quien
le evacuó en los term.^s siguientes.

Aquí.

La referida Com.^a de Obras, remitió
dha. inst.^a a la resolución del Excm.
Ayto. emitiendo su parecer en la
forma q.^{ta} sigue.

Aquí.

Hecho presente a V. E. en sesión ce-
lebrada el 14.^o del corr.^{te}, acordó con-
formarse con lo prop.^{to} por dha.

Comisioner. Y p.^a q.^a conde
doy la presente q.^a firmo
en Madrid a 22. de Julio de
1842.

Señor
Ayuntamiento.