

4-46-10.

Ayunt.^o Concel. de Madrid.

1843 a 45.

Solicitud Urbana.

Casa.

D. José Navajas, solicitando permiso p^o construir una casa en el camino de la Ronda al nuevo paseo frente al Portillo de Embajadores.



27/6.
1844.

Jo. M. de
19. N.

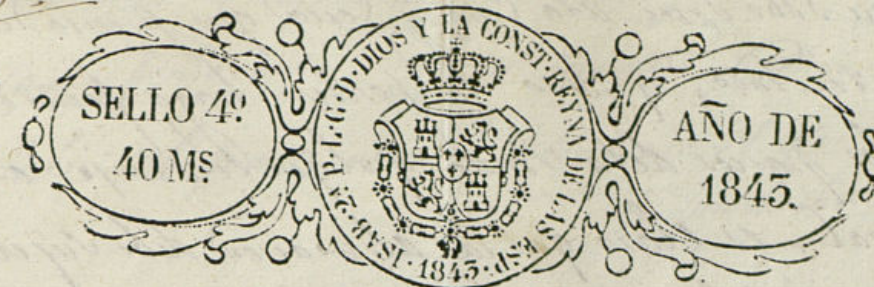

Madrid 19 de Noviembre
de 1843.

Excmo Ayuntamiento de esta Honrra Villa y Corte

Por acuerdo del Excmo. Ayuntamiento de esta Honrra Villa y Corte
Ay. lo. 1.º
Fase a la Com. de Obros.

D. José Navarro vecino de la misma, y dueño de la Huerta sita al frente de los Cortillos de Valencia y Embajadores, con el debido respeto expone: Que en atención a tener que construir unay Casas en las líneas y angulo que buelbe la Tapia del Camino de la Ronda, al nuevo pance frente al Cortillo de Embajadores hasta la posesion medianera de D. Manuel Victorio Rodri- quez, y necesitandose su alineacion, por no incurrir aunque involunta- riamente en algun error

Madrid 9 de Diciembre
de 1843.

A. V. E. Suplico tenga abien mandar equutar la alineacion correspondiente, y verificada, se expida la competente licencia para equutar dichas

Com. de Obros.

Obras en la referida y propia posesion, pues asi es justicia que expen de la Verdad de S. E. aqui tambien hace presente: Tiene presentadas dos solicitudes como la presente, con fechas de 21. de Enero y 12. de Marzo del presente año; teniendo la desgracia el exposante de estar sufriendo gran de- pozo, para que as- torio en los materiales, que para el efecto tiene provistos hace un año

Individuo de la mi-
ma D. Prudencia del

Arquitecto del Puente

y del de este mune-
cipio, se proceda a señalar la alineacion y altura que deba darse a las Casas cuyo construccion se solicita

Madrid 11. de Noviembre de 1843.

A. M. de Presidente

Canizase

Señores de la Comision de Obros.

Ayuntamiento de Madrid

Habiendo practicado las operaciones convenientes a fijar la alineacion

que debe darse ala Casa y Cueva que piensa construirse este
intercedido, y como la posesion haga frente
alos parques de la Ronda y al que se dirige al
canal, es claro que la alineacion debe sujetarse ala q.
tengan dños parques, y en esta inteligencia la fachada
y Cueva al principio de dños parques debia establecerse
en linea paralela y a quince pies de distancia de la
exterior de los arboles, en cuyo caso pierde esta posesion
unos 87½ pies de longitud que se piensa dar ala fachada
da 962½ cuadrados. Pasando a fijar la alineacion p.
el camino que vaja al Canal se establecia esta sobre
la prolongacion de la fachada de la casa mediana o lo q.
es lo mismo en linea paralela al parque y a trece y media
pies de distancia de la exterior de los arboles, ganando
unos 43½ pies que tiene de longitud 780. cuadrados; los
que deducidos de los 962½ que pierde resulta que quedan
abonables 252½ pies, que al precio de un rs.
pie valen la Cantidad de doscientos cincuenta y dos
rs. y 14 ms. que debia abonar el Excmo Ayuntamiento
al dueño de esta finca. La Casa y Cueva que
se constanga en este local debia tener la primera, sus
fachadas de buena fabrica de ladrillo con su Local que
por lo menos sea de mamposteria de pedernal coronadas
con el alero correspondiente de madera de caoba con
puerto de soleron, canchillo, y corona superior moldada,
decorando las fachadas decentemente con arreglo a un
buen uso de construccion. En cuanto alas grandes de
cueva q. se constangan, debuan ser cuando menos de mamposteria
en su Local, con machos y canchillos de

ladrillo, y cajones de buenas tapias de tierra, con el guiso
correspondiente. En cuanto pudiese manifestar a V. M.
sobre el particular. Madrid 31. de Enero de 1844.

Francisco de Paula

Deuelto por el Sr. Porras a su señoria
en el cargo de Regidor



19 de Mayo 1845

Excmo Ayuntamiento Constitucional de esta H. V. y Corte.

D. Julián Marín vecino de la misma, y dueño de la finca huerta alfron-

te de los Cortijos de Valencia y Embajadores, con el debido respeto expone:

Madrid 3 de Abril
de 1845.

Por acuerdo del Sr.
Ayto. Puro!

Para a la fin
de obra donde se
halla elanceado.

que en atención a la urgente necesidad de tener que construir una tapia de linea nueva en la linea que dirige desde el Cortijo de Embajadores por el nuevo paseo de San Juan. En vista la posesion de Victorio Rodriguez, haciendo en esta tapia algunas obras tapas dirigidas por Arquitecto aprobado, que hallandose por ahora con medios para construir obras en la linea de la Vanda, cual solia en Enero y Marzo del año ultimo, para su alimentacion hizo el Arquitecto Creador por orden de V.E. quien ha informado.

A.V.E. Suplico tenga abien expedido la correspondiente licencia para

Madrid 17 de Abril
de 1845.

Comision de obra
Para al cargo del
Creador p. q. d. ma
nifiere lo q. se le
ofrecia.

ejecutar la obra en la linea referida desde el Cortijo de Embajadores hasta la posesion medianera de Dto Victorio Rodriguez, cuya obra se halla en estado de obra por la audacia con que por ella entran y salian a cometer hurtos y robos y las gentes atrevidas, causando al exponente y su familia graves daños, y exponiendo a perder de continuo a los dependientes criados trabajadores en esta posesion, defendiendo como deben a sus amos, en la inteligencia que el que expone esta pronto a la satisfacer lo que justifica el terreno que por esta alimentacion suumenta a la posesion, y con arreglo al informe de Dto Arquitectos en la referida linea, de la cual no escuden, cuya justicia espera ver en la Verdad y celo de V.E. por el ornato, comodidad y

Salvase

Recebo

Barbo

Alon

Julián Marín

J. M.

Senor de la

Comision de obras.

Enterados dello que solicita D. Jose Na-
vajas, debo hacer presente a V. S. S. que
a pesar de que dice este interesado que no piensa
edificar mas que en la linea del paseo que baja del
portillo de Embajadores al Canal, sin embargo
como esta construccion ade llegar hasta el angulo
de la Vonda, debe bolber con fachada a este mismo
punto, y segun me ha dho el mismo dueño, con
igual linea que se fijo en mi primer informe,
pero habiendo practicado muyto reconocimientto
he visto, que por la inmediacion de dho angulo
para una mina que conduce aguas ala novia de
esta posesion, la cual está bastante somada, y
se requiere la abstracion que propone p. la Vonda
en mi primer informe, quedaria fuera de ella;
y a fin de evitar este perjuicio, y en consideracion
alo espacioso del referido paseo de la Vonda, soy de
dictamen: que en vez de establecer la fachada por un
lado a los quince pies de distancia de la linea exterior
de los arboles que anteriorm. propose, puede co-
locarse a cinco pies solamente, dejando dentro la
indicada mina, en cuyo caso se tomaran de la pose-
sion por esta parte 437 $\frac{1}{2}$ pies cuadrados, y como por
el paseo que baja al Canal se agregan 710. pies
de deducion de esta cantidad la anterior Resultan
272 $\frac{1}{2}$ pies que al precio de un real pie hacen
la suma de doscientos setenta y dos r. 17. mrs
la prisma que deberá haberse el dueño de

Esta fin ca al Exmo Ayuntamiento. Es cuanto
puedo manifestar a V. S. S. sobre el particular. Ma-
drid 17. de Abril de 1845.

Juan Jose Sanchez Pascual

Madrid 26. de Marzo de 1845.

Comision de obras.

Conforme con lo q. se manifiesta
el Arquitecto del Cuartel en su precedente
informe.

Ante
Solisvega

Boulet

Ayuntamiento de Madrid

Fachada que mira al camino de la Ronda

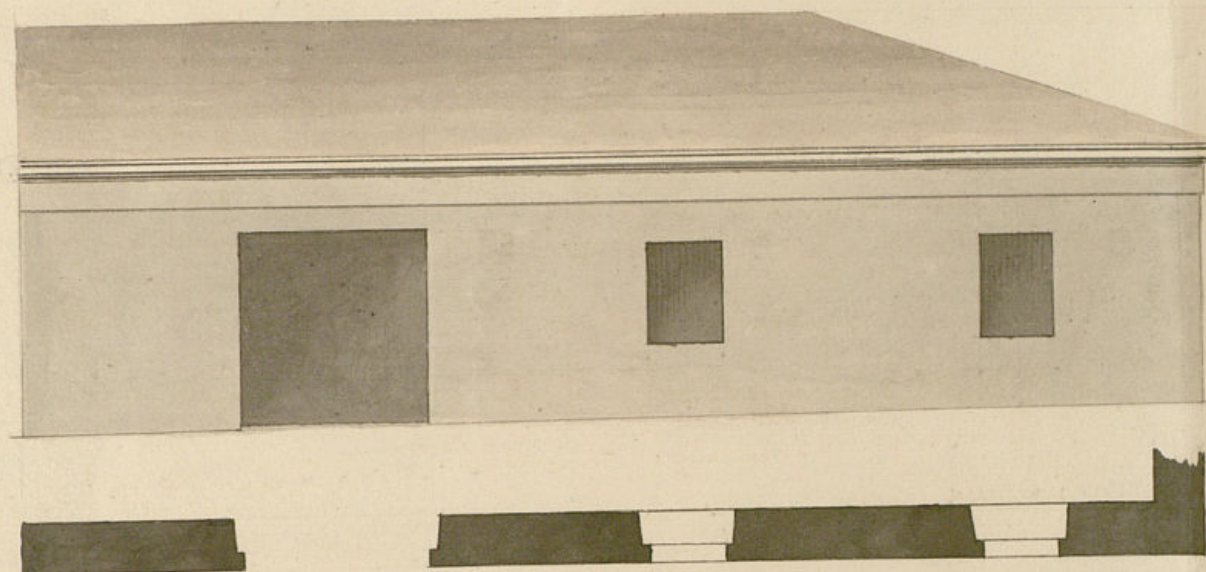

Planta

Fachada que mira al camino nuevo, a la izquierda del portillo de Embajadores.

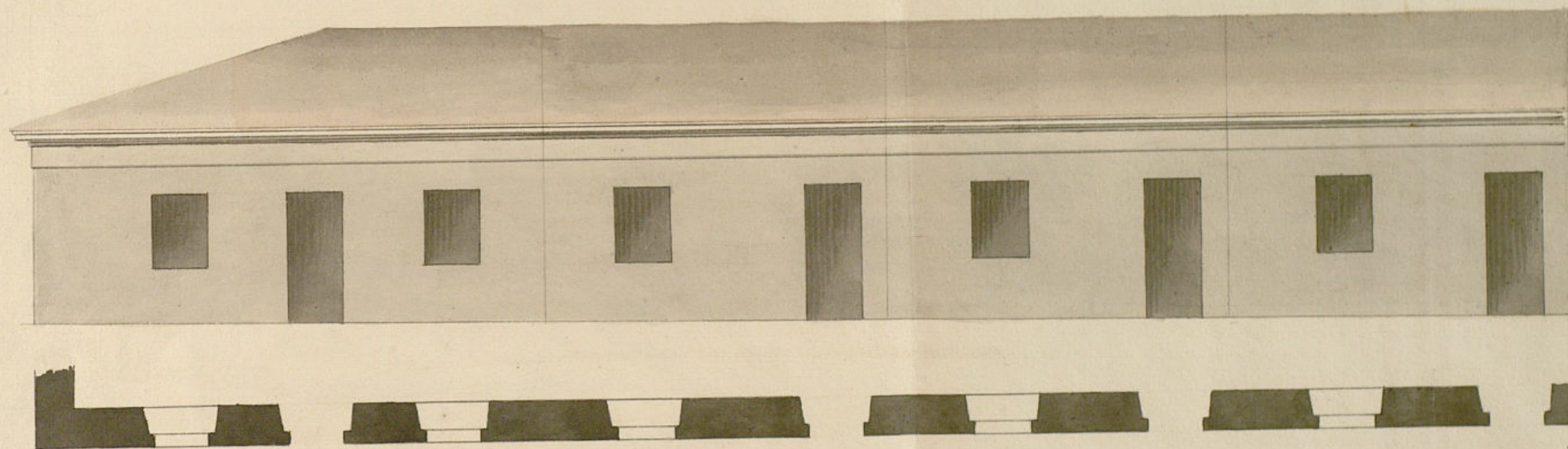

Planta

Plantas y Fachadas para la Ronda y camino nuevo que va a las Delicias, arregladas a la parte de edificio que ha de edificarse de nueva planta en el ángulo de la huerta denominada de las Peñuelas, entre los Portillos de Embajadores y de Balencia, propia de Don José Navajas; el cual las presenta al Exmo Ayuntamiento para su aprobación.

*Mad. 10 de Junio de 1849.
Juan Morán Lavandera*

Escala del 1º 2º 3º 4º 5º 6º 7º 8º



Excmo Ayuntamiento Constitucional.

Madrid 10 de Junio
de 1845.

Comision del Sr.

Pase con el antecede

dente a inf. del

Arqto del Cuartel

El Sr. D. Juan

Barbasa

de la Com. de Obras.

Excmo Señor

José Navajas

He examinado el plano de las fachadas que presenta D. José

Navajas, y he visto, que una muy las, alor frainis pios del arte, si.

ende por lo mismo de dictamen, que debe conceder la licencia

pedida a calidad de que se observe en la construccion el dicho preten-

tado, y que, dando al cimicuto las pios y medios de capera y dor y

medio alo suano de fachada, se constuya aquel de manjor

Alcaldia de Madrid, y estas de buena fabrica de ladrillo con su

D. José Navajas propietario y vecino de esta corte, a V.E. con el respeto

devido expone: que continuando a sus intereses construir varias casas

en direccion del camino nuevo que desde el portillo de Embajadores se dirige

alor delicias y paseo de la Tenda conforme a las lineas marcadas por el Ar

quitecto de V.E. en la tira de cuerdas que precedio como es de costumbre

Suplica se digne acordar se le expida la competente licencia, para que des

de luego pueda proceder a la execucion de las indicadas casas con sujecion

a los diseños firmados por el Arquitecto D. Juan Morán Labrador,

que en plantas y alarados presenta adjuntos a V.E. para su aprobacion, co

mo lo espera Madrid 10 de Junio de 1845.

Excmo Señor

José Navajas

He examinado el plano de las fachadas que presenta D. José

Navajas, y he visto, que una muy las, alor frainis pios del arte, si.

ende por lo mismo de dictamen, que debe conceder la licencia

pedida a calidad de que se observe en la construccion el dicho preten-

tado, y que, dando al cimicuto las pios y medios de capera y dor y

medio alo suano de fachada, se constuya aquel de manjor

Alcaldia de Madrid, y estas de buena fabrica de ladrillo con su

Locales que por lo menor sea de tres pies de altura
hecho de la misma clase de ma — nportencia que
el cimiento, coronando dhas fa — chadas con el co-
respond. alero de madera de — cubiata compuesta
de Soleros, Canchillos con tocadura, y corona superior
moldada, con su Canalon correspondiente, y bocanolas de co-
nvenientemente con arreglo a un buen fin de construcción; mas
no obstante lo dho S. S. dispongan lo mas conveniente

Madrid 13 de junio de 1845.

Manuel Sanchez Pineda
Cmto. Sr.

La Comisión de Obras en vista del exped. instruido en
inst. de D. José Navajas solicitando permiso y para la
construcción de unas casas en el camino nuevo
q. desde el Portillo de Embajadores se dirige a la
Delicias y bases de la Placeres, y con presencia
del inf. emitido por el Arqto. del Cuartel en 17.
de Abril último, proponiendo la alineación mas
conveniente; no halla reparo en q. por V. E. recer-
pida la oportuna licencia, previa la obser-
vancia de la referida alineación y demás re-
glas q. exprese en el de 13. de este mes. Ma-
drid 13. de junio de 1845.

Barbosa Boullet

Barbosa

Barbosa

Barbosa

Madrid 20 de Junio 1845.

En Ayuntamiento.

Conforme S. E. con la Comisión.



Don Juan

Don Juan de Dios Ayuntamiento San-
tidad de esta villa pasó a mano de V. E.
el adjunto exped. promovido a licencia de
D. José Navajas tre permiso para la
construcción de unas casas en el cami-
no nuevo que desde el Portillo de Em-
bajadores se dirige a la de las Delicias
y bases de la Placeres a fin de que
V. E. tenga a bien premiar su aprobación
al exped. de 20 de este mes convini-
endo en dha licencia, bajo de ciertas reglas
que del mismo aparecen.

Dio E. Madrid 23 de Junio de
1845.

Don José Peltier de esta Prov.

1874 to
Lima.

Me he enterado
por el 27 de junio 87 del expediente que V. E.
la Ayta. Cab. se sirve incluirme en
Lima S. E. enterado su atento oficio fha
y Merced a efecto de la 20. del actual por lo
perdida de la licencia. Visto a instancia de
 D. Julián Navajas, en
solicitud de licencia
para la construcción
de una casa en el ca-
mpino sueto que desde
el Portillo de embaja-
doras se dirige a las
Delicias y paseo de
la Honda; y en su
vista he tenido a bien
conceder a V. E. la
aprobación que solicita
a su acuerdo de lo rub

misimo, consignado
en dicho expediente
por el cual se accede
a la solicitud del in-
teresado.

Lo digo a V. E. con
inclusión del expedien-
te referido para los
efectos consiguientes!

Dios que a V. E. m.d.
Madrid 24 de junio de
1845.

Fernán Arce

5.^a
Sendo Ayuntam.^{to} de esta M. N. Villa

[Signature]

D. José Navajas ha obtenido licencia
del Excmo. Ayunt.^o Cont.^l de esta Villa p.^a
construir unas casas en el camino nue-
vo q.^d desde el Portillo de Embajadores se
dirige a la Delicia y Paseo de la Honda,
resultando de la alineación q.^d le ha sido
señalada tomar del terreno publico
272 v. pies q.^d al precio de un real pie
valen 272 r. 17 mrs. los cuales que
debe abonar a los fondos municipales.

Lo comunico a V. p.^a en inteligencia
y fines oportunos.

Dos Ls. Madrid 20 de Junio de
1844.

Sr. Contador de Madrid.

Contaduría General

del Escudo.

AYUNTAMIENTO CONSTITUCIONAL

DE

MADRID.

Los señores de D. José
Matayas han entregado
en la Depositaria de esta
Villa cincuenta y siete
tasas y dos y diez y se
is por importe
del terreno y obra del
público al edificar una
casa en el camino nue-
vo que sale el Portillo
de Embajadores condu-
ciendo a las Delicias y la
rua de la Ronda

Lo comunico a
V. para su conoci-
miento y efectos con

siguientes.

Dijo que a V. m.
año Madrid Agosto
14 de 1848.

Liborio Camarero

V. Seco del Excmo. Ayuntamiento.

11

D. Cipriano M.^a Clemenar L.

Certifico: q.^d por D. José Navajas Due-
ño de la Huerta sita al frente de los Porti-
llos de Valencia y Embajadores, se expuso
a' dho. Excmo. Ayto. en vista de 11. de Nov.^o
de 1843. q.^d teniendo q.^d construir una
Casa en la línea y ángulo q.^d buelve
la tapia del camino de la ronda al nue-
vo pairo frente al Portillo de Embajado-
res hasta la proyección medianera de
dho. interesado, y necesitando se le mar-
care la oportuna alineación, suplicaba
q.^d S.E. se sirviese mandar se le expidiese
la competente licencia.

Parada dha. vista por disposición
de S.E. a la Comisión de Obras, lo hizo
esta a uno de los Sres. Regid.^{es} de dha. Co-
misión p.^a q.^d asociado del de Distrito, Ar-
quitecto del Cuartel y el de dho. interesado
se procediere a señalar la alineación y
altura q.^d debía darse a las referidas tapas.
Verificado dho. acto de cuyo resultado dió
convinto el Ayto. del Cuartel, ha preman-
do en tal estado el exped.^{te} hasta q.^d
en 1.^o de Abril ult.^o se expuso nuevamente
al Ayunt.^o por dho. Navajas, q.^d en aten-
ción a la urgente necesidad de tener que
construir una tapia de cerca nueva
en la línea q.^d dirige desde el Portillo de
Embajadores por el nuevo Pairo, hacien-

do alguna casa baja, y no hallar
se con medios p.^a ejecutar las obra
q.^a anteriormente solicitó, suplicaba se le
expidiese la correspondiente licencia.

Parado el Sr. inst.^a por disposición del
Ayto. a la Comisión del Obra, lo hizo ésto
a inst. del Ayto. del Cuartel, quien le
evacuó en los términos siguientes.

Aquí el de 17. de Abril.

Conforme la Com.^{on} con el preced.^{te} inst.
y presentado por Sr. Navajas el plano
de fachada firmado por D. Juan Morán La
Barrera, se remitió a inst. del mencionado
Ayto. del Cuartel quien lo evacuó en la for
ma que sigue.

Aquí.

La Comisión en su vista dirigió el exped.^{te} a
la resolución del Excmo. Ayto. emitiendo su
parecer q.^a dice así:

Aquí.

Huelto presente a S. E. en sesión de 20. de
Junio último acordó conformarse con lo
propuesto por la Comisión, cuyos acuerdos
ha obtenido la aprobación del Excmo. Sr. Gefe
Político en 24. del mismo, de q.^a se enteró el
Ayto. en sesión del día 27. acordando se lleve
a efecto la expedición de la licencia. Y ha
brando tenido efecto en el día de hoy la
entrega en la depositaria de ésta Villa
del importe de los p.^{os} de terrenos q.^a toma
del públ.^o; doy la presente q.^a firmo
en Madrid a 14. de Agosto de 1845.

Vn. deos.

Ayuntamiento de Madrid

