

4-11-93

Supremo. Conser. de Madrid.

1846..

Solicia Urbana.

Casa.

D. Mateo de Murga, solicitando
permiso p.^a edificar en una Huerta
de su propiedad C.^a de las Torres n.^o 2.^o
con buelta a la de la Infanta
n.^o 288.



2981.
25/12

B. M.

2.17.1846



Excmo Ayuntamiento Constitucional
de esta M. C. Villa.

Madrid 16 de Abril de 1846. D. Mateo de Murga vecino y de el Comercio de
esta Corte a' V. E. hace presente: que deseando

Por acuerdo del Ayuntamiento de nueva planta una Casa en la
Calle de las Torres con vuelta a la de las Infantas
nº 1 antiguo 2 moderno por la 1ª de la m. C.
288

A. V. E. Suplica se sirva ordenar que por la Comisión
respectiva pasen a la referida Huerta para
marcar la alineación que ha de tener la
Construcción de dicha Casa por las dos Calles
referidas. Dios que a' V. E. m. a. Ma
orid 15 de Abril de 1846.

Madrid 21 de Abril de 1846.
Comisión de obras.

D. Mateo de Murga

Pase con el plano de la Calle de las Torres, al Arquitecto
to del Cuartel 1º que proyecte en el mismo con lapiz
la alineación q. conceptue mas conveniente.

El Alcalde Corregidor

P. Benito

[Signature]

Señores

de la Com.^a de Obras

En cumplimiento del decreto del S.^o que antecede he
marcado en el plan general de la calle de las
Infantas, con líneas de lapiz, la alineación que me
ha parecido mas conveniente en la parte que com-
prende la huerta que perteneció al convento del
Carmen, pues el resto de la calle estaba ya ali-
neado anteriormente; en la calle de las Torres que
tambien estaba alineada con tinta, he trazado con
lapiz otra nueva alineación que proporciona
a la calle un ancho de 30 pies; y en su vista
la Comision resolverá lo que tenga p.^a conve-
niente. Madrid 29 de Abril de 1846

Juan Pedro Ayegui

Madrid 20 de Mayo de 1846.

En Comision de Obras.

Conforme con el proyecto de alineación trazada
por el Arqu.^{to} del Cuartel, y al efecto pare la presen-
te int.^a al Sr. D.^o Alcalde del Distrito y ^{Leg. asociado}
del Sr. Regidor ind.^o de la misma D. Ramon Me-
lonero Romano, del Excmo. Arqu.^{to} y el del in-
teresado se proceda a verificar el acto de la tira
de cuerda, detallandore su resultado por el
mencionado Profesor.

El Alcalde Corregidor -

Pedro Ferrer

[Signature]

Ayuntamiento de Madrid

de la Comision de Obras.

Habiendo pasado a marcar sobre el terreno la alinea-
ción que corresponde observar en las nuevas fachadas que
este interesado trata de construir, conforme a la general
acordada para dichas calles, resulta que la fachada p.^aal
por la calle de las Infantas debe establecerse en línea
recta de los 124 pies que tiene de estension, atando por la
irg.^{da} con el angulo de la misma manzana 288 a la calle
del Barquillo, y por la derecha con el angulo de la
calle de las Torres en la manzana 299, remetiendose
por este punto $7\frac{3}{4}$ de pie quedando a beneficio publico
 $7\frac{3}{4}$ pies que a rason de 16 p.^a valen 124 p.^a; la fachada
por la calle de las Torres se establecerá en línea recta de los 172
pies que tiene de estension sobre una paralela a la línea que
se considera como base y que une los angulos de las fachadas
opuestas a las calles del Caballero de Fracia y las Infantas
proporcionando un ancho de 30 pies en las dos emboca-
duras, debiendo remeterse por la irg.^{da} $7\frac{1}{2}$ pies y por la d.^{ra}
 $9\frac{1}{4}$ pies, quedando a beneficio pub.^o 1440 $\frac{1}{4}$ pies superf.^a que
a rason de 14 p.^a valen 20163 $\frac{1}{4}$ p.^a que unido a los 124 p.^a anterio-
res componen un total de 20287 $\frac{1}{4}$ p.^a que deberán abonar-
se al dueño de la finca por cuenta de los fondos muni-
cipales. La calle de las Infantas tiene un ancho de calle de 41 $\frac{1}{8}$ pies, y el
que resultará en la de las Torres será de 30 pies, pero teniendo la
mayor fachada p.^a esta última calle deberá arreglarse a ella la al-
tura de las fachadas, correspondiendoles p.^a consig.^a una altura maxima
de 58 pies, y arreglados a ellas, deberán presentarse

los planos de fachadas, firmados por arqui-
tecto, debiendo tener el cuerpo bajo 14 pies
lo menos de altura, sin que puedan cons-
truirse boardillas vivideras en la prime-
ra crujía, las que se colocarán en las cru-
jías interiores dándoles 9 pies lo menos de
alto. Madrid 25 de Mayo de 1846.

Juan Pedro Ayegui

Madrid 29. de Mayo de 1846.

En Comisión de Obras

Vuelva al Arquitecto del Cuartel p.^a q.^a modifi-
que la alineación respectiva a la fachada
de la Calle de la Infanta en el concepto
de remeter dos pies por toda su extensión,
y conservando la línea del actual edificio
por la de la Torre.

Madrid Jimenez Haro
Alcaldes
Gaya
Pardo

Senores de la Com.^a de Obras.

En vista del acuerdo de V.^a S.^a que antecede digo que la facha-
da principal por la Calle de la Infanta segun la rectificación hecha debe
establecerse en línea recta de los 124 pies que tiene de extensión, reme-
tiéndose por ambos extremos 2 pies, quedando a beneficio públ.^o
243 pies superf.^o que a razón de 16 r.^{os} pie valen la cantidad de

Ayuntamiento de Madrid

3968 r.^{os} que deberá abonar la villa de Madrid al
dueno de la finca; la fachada por la Calle
de la Torre se establece sobre la misma recta
que hoy ocupa la tapia de la Puerta. En cuan-
to a la altura que deban tener las nuevas facha-
das y demás circunstancias se observará lo ma-
nifestado en mi informe anterior. Madrid 30 de
Mayo de 1846.

Juan Pedro Ayegui

Proyecto de fachada para una casa que se ha de edificar en la Puerta que fue
 de Carmen Descalzo, con vista a la Calle de las Torres, propiedad del Sr D.ⁿⁱ Mateo de Murga.

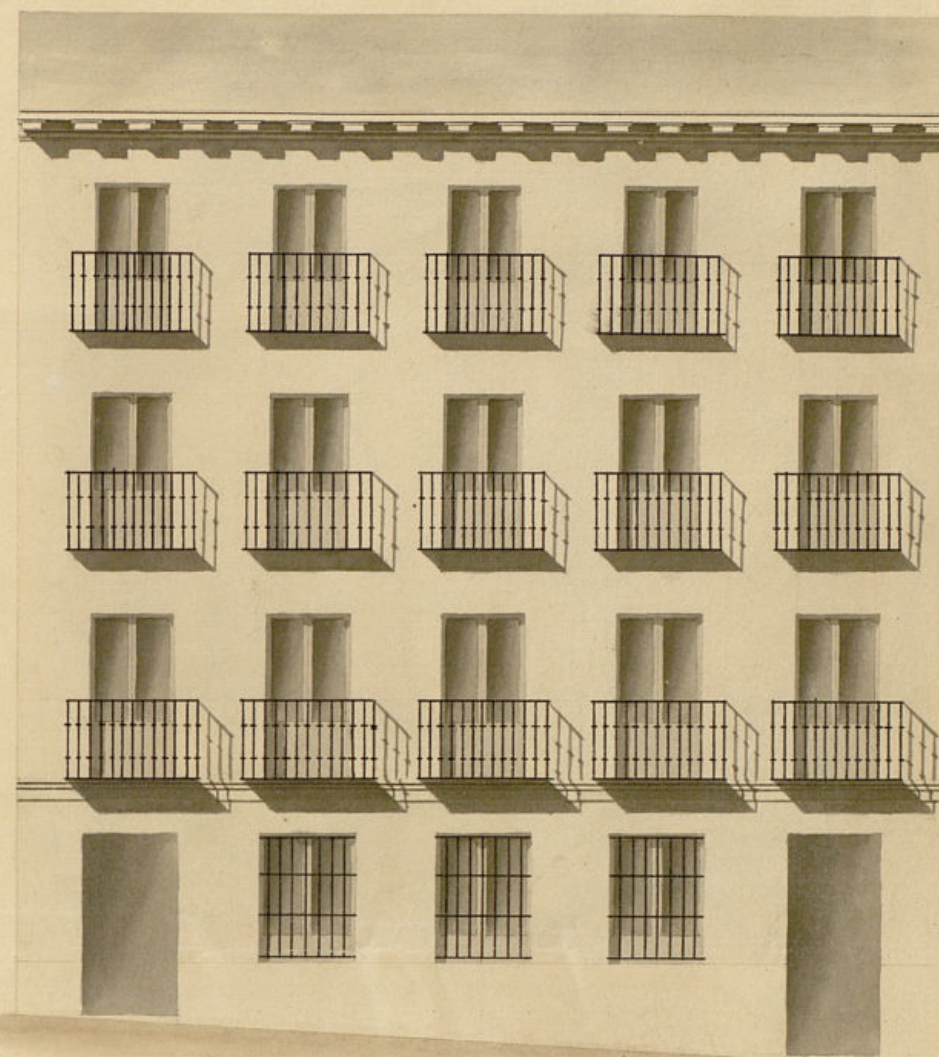

Madrid 29 de Mayo de 1846

Juan L. Portero

[Signature]

Escala de 10 5 0 10 20 30 Pies Castellanos.

cl

*Proyecto de fachadas para una casa que se ha de construir en la Huerta que fue del Carmen Descalzo, con vista a la Calle de las Torres
y Plazuela del Rey, propia del Sr. D. Mateo de Murga.*

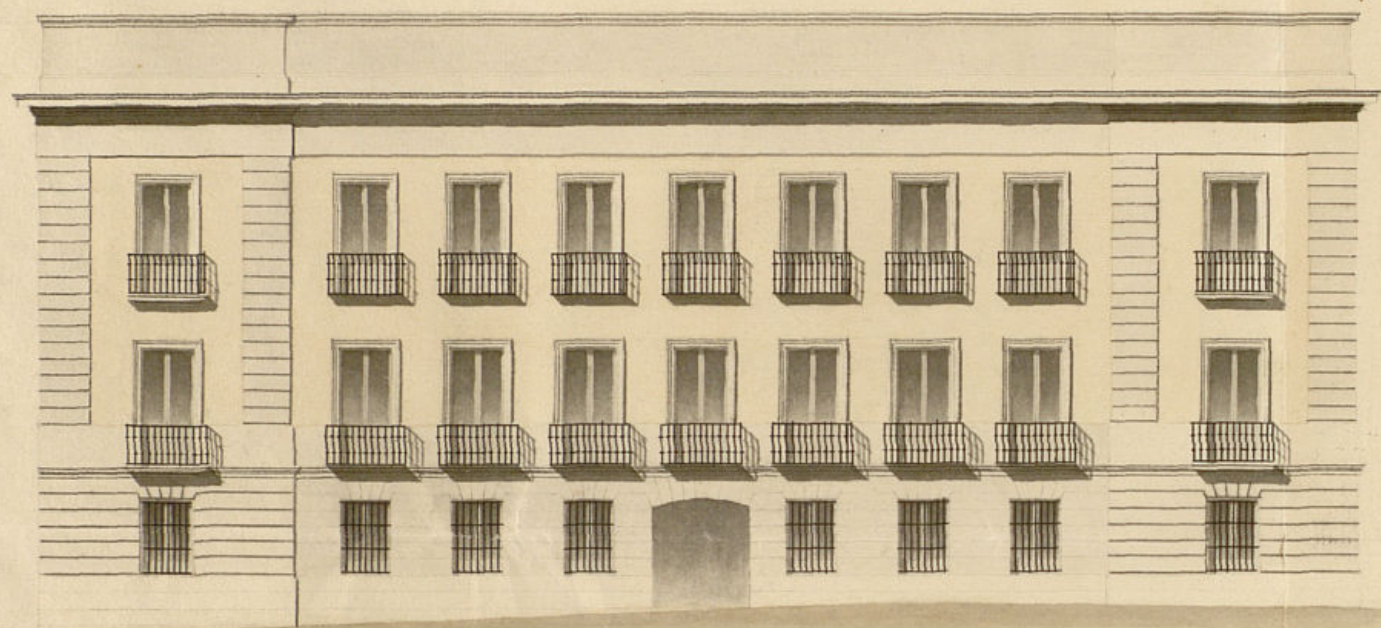

Plazuela del Rey.



Calle de las Torres.

*Madrid 29 de Mayo 1846.
Juan Echebur Pareda*

Escala de 10 5 0 10 20 30 40 50 100 150 *Pies Castellanos.*



Excmo Ayuntamiento Constitucional de esta M. D. D. Villa

O^m Ntra de Murga vicino y de el Comercio
de esta Corte y dueño de la Huerta situada
en la O^{va} de las Torres con sueta a' la Plaz^a
de el Rey n^{ro} m^{ro} por la Paula m^{ca} tiene
el honor de acompañar adjunto a' V. S. el plano
de la fachada que ha de tener la Casa que
en Cha Huerta desea construir, por lo que

in Cha Suorta deca combur, por lo que
 A. W. E. Suplica se sirva ordenar se le
 expida la correspondiente licencia para la
 edificacion de Cha Casa segun esta preve-
 nido. Dio. En la Villa de...

mado. Dios que a V. E. m. a.
 Madrid 29 de Mayo del 1846.

 Major
 March 29 & May 1846

Matteo di Murga

Wm. L. G. Jones.

Fine con el plano que se acompaña à informe del Arquitecto
del Puente.

A. R. de Soregido

Penafonduca

Señores de la Com.^a de Obraj

En vista de los planos de fachadas que este inter-
esado presenta firmados por el Arquitecto D. Juan

El Sr. Puente, encargado de la dirección de la Obra, dijo
no hallar reparo alguno en que el Sr. Ayuntamiento
se viva conceder la licencia que se pida hasta bajo la
observancia de los diseños presentados y dirección de
otro Arquitecto, pero con la circunstancia de que
los cimientos han de construirse sobre terreno fir-
me, con fábrica de pedernal y merla de cal y arena,
dándoles 4 pies de grueso hasta medio pie más bajo
que el empuje del piso de la calle, en donde se ta-
llándose medio pie de cada lado se sentará el
zocalo de cantería de tres pies lo menos de altura
y tres de grueso, resultando dos hiladas descubiertas en el
punto más elevado de la calle, continuando estas
a nivel hasta el más bajo, sin que falten en
ningun punto de la fachada. Sobre el referido
zocalo y con el mismo grueso seguirá de fab. de
ladilla y merla de cal y arena el cuerpo ba-
jo hasta la imposta del piso principal y de la
misma fábrica en todas sus alturas, siendo
los arcos de puertas y ventanas del propio
material, sin entramado alguno ni umbrales
de madera, retallándose por lo interior de cada
piso de los siguientes lo necesario para que
resulte el último con 2 1/2 pies de grueso por el
aviso del alero, que será de madera descubierta, com-
puesto de soleros canchillos contados una, corona

superior moldada, cubierta de plomo, formando por la
parte interior una canal general, para que recogidas las aguas
llovedizas se introduzcan en las bajadas de plomo embecidas
en el muro de fachada, las que desaguarán a la alcantarilla
general. Los balcones tendrán de vuelo, lo más, uno y medio pie los
del piso principal y uno los de los superiores, dándoles de altura 3 3/4 pies y
al intervalo de los balaustrados 6 dedos, quedando recibidos las plan-
tillas en el grueso de la pared un pie y más de otra separadas
del vivo de la luz de las ventanas. En las puertas no
habrá batiente ni pedáneo alguno que salga del filo interior de
la fachada para que no impidan el tránsito púb. debien-
do aquellas abrir al interior de la posesión. En la acera se
sentarán boras de piedra berroqueña de medio pie de grueso y
tres de salida, sentadas con mortero de cal, bajo de una rasan-
te y ceñidas al empedrado de la calle, sin que en las
boras puedan abrirse lumbrales horizontales a los sota-
nos, debiendo colocarse estas verticales a las ventanas. Por
último se rebocarán las fachadas decentemente, imitan-
do un buen sistema de construcción y pintando de co-
lor claro las puertas de calle. Pero estando el Sr.
Ayuntamiento encargado de la policía, buen aspec-
to de los edificios y de la seguridad púb. po-
drá cuando guste el Sr. D. Fr. Alcaide Comen-
dador o Sr. Jefe encargado del Distrito mandar
que reconozca e informe acerca del estado de la Obra, sin
embargo de que el Duero deberá dar el primer
parte luego que esté sentada el zocalo de cantería.

ria, el segundo despues de enrasado el fuso principal
y el ultimo cuando la fachada se halle coronada
con el alero, para que practicados los oportunos
reconocimientos resulte el cumplimiento de los acuerdos
del Sr. Ayuntamiento en la construccion de
andamios, tanto interiores como exteriores, cuidará
el arquitecto director de la obra que se hagan
con la solidez y holgura necesarias, encargando a los
operarios procuren no cargarlos con
demasiados materiales, para evitar cualquier
ocurrencia desagradable. Madrid 30 de Mayo
de 1846.

Juan Pedro Freyre

Cuerno. Sr.

Madrid de Junio de 1846. La solicitud de D. Mateo de Murga se ha intruido expediente por la Comision de Obras vec. permiso p.^a la edificación de una casa en lo que hoy es Huerta, Calle de las Torres con buelta a la de las Ynfantas n.^o 2.^a por aquella, n.^o 288.

Proyectada la alineacion gral. p.^a dos puntos con presencia de los planos levantados, y hecha las convenientes rectificaciones, ha sido detallado su resultado por el Arquitecto del Cuartel. Vistos asi mismo por dho. Profesor los dibujos de la nueva fachada, se halla el exped. en estado

de someterse á la deliberación
de V.E. proponiéndole se
sirva expedir á su favor la
oportuna licencia p.^a llevar
á efecto la expresada edifica-
ción, á calidad de observarse la
alineación y demás reglas
consignadas por el mencio-
nado Arquitecto. Madrid 10.
de Mayo de 1846.

Alvarado
Alvarado
Parab
García

Madrid

Madrid 10 de Junio de 1846



Aprobado el anterior
acuerdo del Com. Ayun-
tamiento y devolviéndose
el expediente p.^a que se
sirva disponer su ejecu-
ción = Meda.

Madrid 19 de Junio 1846.

En Ayunt.^o Cons.^o

S. E. quedó enterado y se lleva
á efecto la expedición de la
licencia.

[Signature]

D. Cipriano M.^a Clementin L.



[Handwritten signature]

Certifico: que por D. Mateo de Murga se hizo presente a dho. Excmo. Argmt.^o en inst.^a de 15. de Abril último que deseando construir de nueva planta una casa en la Huerta de su pertenencia situada en la calle de la Torre n.^o 1 antiguo y moderno con buharda a la del Infanta, m.^a 288.^a, suplicaba q. S. E. se le diese ordena se le mandase la alineación q. debería observar.

Nota al Argto.
del Cuartel

Parada dho. inst.^a por disposición de S. E. a la Comisión de Obras, esta lo hizo con el plano de dha. Calle ~~de Argmt.^o del Cuartel~~ p.^a q. proyectase en el mismo la alineación q. concejarse más conveniente y conforme con la q. propuso, pasado el exped.^{te} al Sr. Teniente Alcalde del distrito p.^a q. arman de uno de los Br. Regid.^{es} de dha. Comisión, del mencionado Argto. y el del interinado se procediere al acto de la tira de medida,

En inf. de

30 de Mayo del Profesor del resultado ~~y la Comisión en su~~ que aparece que ~~vista~~ estimo voliere al mismo Argmt.^o la fachada p.^a q. modifique la alineación respectiva a la Calle de la Infanta en el concepto de remecharse dos pies por toda su extensión de 123 pie non y conservando la línea del actual edificio por la de la Torre, y a su vez por el mencionado Profesor se dirigió el siguiente informe

~~Al Argto. del Cuartel~~

Presentador por ~~el~~ Sr. Murga los planos de fachada firmados por D. Juan E. Perea se remiten a informe del Argto.

del Cuartel quíen le evacuó en la forma
q' sigue - Aquí.

La Comisión en su vista devolvió el expediente
al Ayuntamiento p.^o su resolución emitiendo su
parecer q' dice así.
Aquí.

Hecho presente a' S. E. en sesión de S. de C.
^{actual} ~~carante~~, acordó conformarse con lo pro-
puesto por dicha Comisión, cuyo acuerdo
ha obtenido la aprobación del Excmo.
Sr. Gepe Político en 10. del mismo, de
que se entró el Ayuntamiento en sesión ~~de 19~~ ^{del día 19},
acordando se lleve a' efecto la expedición de
la licencia; en cuyo cumplimiento doy la
presente q' firmo en Madrid a' 25 de
Junio de 1846.

Madrid.

