

4-62-77.

Ayunt.^o Court. de Madrid. 1848.

Policia Urbana. Casa.

El Excmo. Sr. D. Juan Martin
Carrasquino pidiendo la tira de
cuerda p.^a la Casa Calle de Cervan-
tes n.^o 24^a m.^a 229^a.

N.º 28.º

20 de Mayo de 1848



Excmo. S.º Ayuntamiento de esta H.ª Villa:

D. Juan Martín Carramolino vecino de ella a.º E.º
con la mayor consideración hace presente: Que ex
Mad.º 20 de Mayo de 1848. dueño de la casa N.º 24 nuevo, 12 antiguo de la Calle
de Cervantes, numerada N.º 229, cuya casa esta en
estado ruinoso y trata de reedificar inmediatamente,
en su consecuencia

Por acuerdo del

Excmo. Ayuntamiento

Pase a la Com.ª
de Jorad.

A.º V.º C.º suplica se sirva acordar preceda la diligen
cia de alineación o tira de cuerda en la forma
acostumbrada: favor que opere de su bondad.

Madrid 20 de Mayo de 1848.

Madrid 20 de Mayo de 1848.
Comisión del Sr.º

Juan Martín
Carramolino

Pase al Sr. Teniente Alcalde del Distrito y a.º J.º en
unión del Sr. Regidor ind.º de la misma donde de Cum
bra alta, del Arq.º del Cuartel y el del interesado
se proceda al auto de la tira de cuerda, informándose
del resultado por dho. Profesor.

El Alcalde correg.

V.º



XX
Señores de la Comisión de Obras.

En cumplimiento del anterior acuerdo de V. S. S. he marcado la alineación que corresponde a la casa Num.º 24 Calle de Cervantes con arreglo a la general aprobada para dicha Calle resultando de dicha operación que la fachada debe establecerse sobre la línea recta prolongación de la de la casa Num.º 22. y en su consecuencia atar a la nueva línea con la lanterna de dicha casa Num.º 22 remediándose en la medianera del Num.º 26 Hrs de los de forma que en los treinta y dos pies que tiene de longitud dicha fachada, déjase esta finca a beneficio del tránsito público un pequeño triángulo de tres pies cuadrados de terreno, que al precio de dicho real se pague la cantidad de veinte y cuatro reales, la misma que debe abonar el Excmo. Ayuntamiento al dueño de esta casa. En cuanto a la altura no debe exceder la de la nueva finca de 58 pies no siendo menor la del pisobajo de Calatayud, tomando ambas dimensiones en el medio de la fachada. Es cuanto puedo manifestar a V. S. S. sobre el particular. Madrid 24 de Mayo de 1848.

Juan José Sánchez Pesador

*Fachada p.^a la casa del Excmo S.^r D.ⁿ Juan Martin Carramolino.
Calle de Cervantes N.^o 24.*

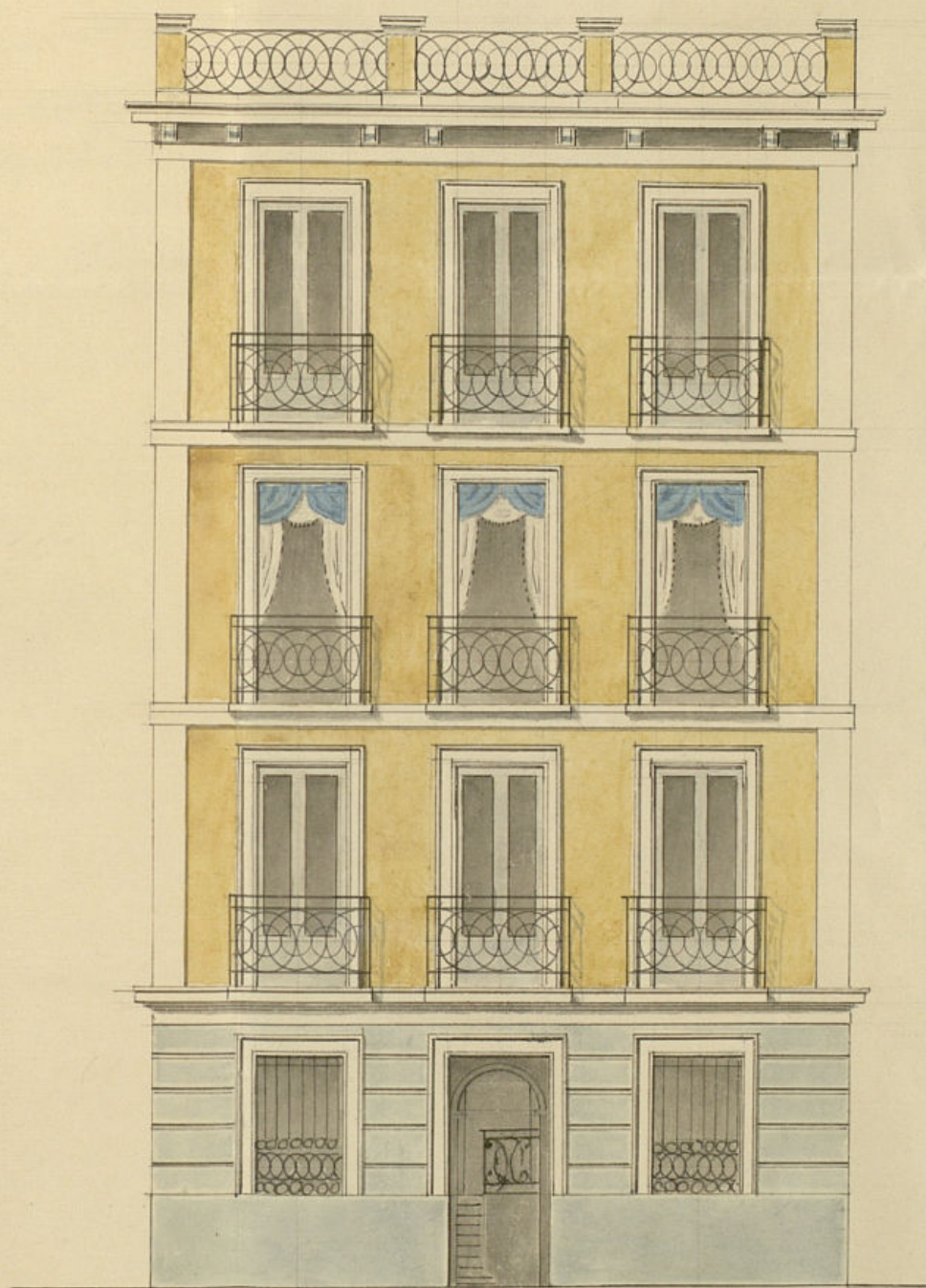

10 8 6 4 2 0
9 7 5 3 1

10

20

30

40

Se pise Castell.

*Madrid 7 de Junio de 1838
El Arquitecto
Miguel Udolinas*

Miami 7 de Junio
de 1848.

Amor de Dios. y tira de cuerdas de la cora de su propiedad.
Hase con el plano calle de ferrocarril num. 24, y está concluida
que se compra su demolición, tiene el honor de presentar
a informe del V. E. los planos de su modificación fir-
mados por el arquitecto D. Miguel de
Almeida. Madrid, que es el que ha dirigido
la obra, por si mereciera, como supra de
la bondad de V. E. su aprobación, a cuyo
favor le diré muy reconocido. Madrid
7 de junio de 1848.

Señor de la Comisión de Obras

En cumplimiento del anterior acuerdo de V.S.S.
he examinado con la debida detencion el diseño
de fachada de la casa que piensa construir el Excmo. Sr. D. Juan Martin Carramolino, en el ter-
reno de su propiedad sito en la Calle de Cerchantes y distinguido con el n.º 125 nuevo, y en su virtud debo
manifestar: que dicho diseño está arreglado a los principios del arte y conforme en un todo a los alturas
que marcan los acuerdos del Excmo. Ayuntamiento. En vista pues de lo dicho soi de dictamen que debe con-
cederse la licencia pedida, a calidad de que se observe en la construccion el diseño presentado y con las
precisas circunstancias de que los cimientos han de construirse de piedra pedernal con mezcla de cal y arena
sobre terreno firme donde las cuatro pies de grueso hasta medio pie mas bajo que el enras del piso de la calle,
en donde retallandose medio pie de cada lado, se sentara el localo de canteria de tres pies de altura los muros
con su tron correspondiente resultando dos hiladas descubiertas en el punto mas elevado de la calle, conti-
nuando a nivel hasta el mas bajo, sin que falten estos en ningun punto de la fachada. Sobre el referido
localo y con el mismo grueso de tres pies, seguira de fabrica de ladrillo y mezcla de cal y arena el cuerpo

Ayuntamiento de Madrid

bajo hasta la imposta del piso principal, y de la misma fabrica en todas sus alturas, siendo los arcos de
puertas y ventanas del propio material, sin entramado alguno ni lumbrerales de madera, y eta-
llandose un cuarto de pie por la interior de cada piso de los — siguientes, de forma
que resulte el ultimo de dos y cuarto de grueso para el alero — del alero, que sera de
madera descubierta compuesto de solerones, canchillos con to — cada una, corona superior
moldada con su canalon correspondiente, del cual deben partir las vajetas de barro o plomo
que embudadas en el grueso de la fachada dirijan las aguas pluviales a la calle. Los valos-
nes tendran de vuelo lo mas uno y medio pies los del piso principal, uno los del segundo y me-
dio los del tercero, dandoles de altura tres y tres cuartos pies, y al interbala-
do de los valanetes seis dedos, quedando recibidas las patillas en el grueso de la pared un pie
y mas de otro separadas del tubo de la luz de las ventanas. En las puertas no habra
batiente ni peldanio alguno que salga del filo exterior de la fachada, para que no impidan
el transito publico, debiendo abrir aquellas hacia lo interior de la posesion. Y por ultimo
se rebocara la fachada decentemente con arreglo a un buen orden de construccion, colo-
cando el numero correspondiente sobre la puerta del portal, pero como el Excmo.
Ayunt.º se halla exclusivamente encargado de la policia, buen aspecto de los edificios y
de la seguridad publica, podra cuando guste el Excmo Sr. Alcalde Corregidor o Sr. Teni-
ente de alcalde del distrito, mandar que reconozca e informe sobre el estado de la obra,
sin embargo que el dueño de ella deba dar aviso luego que este sentada la canteria pa-
ra practicar el primer reconocimiento, segundo despues de enrasado el piso principal y ter-
cero cuando se halla coronada la fachada con el alero, para que practicados conste por
ellos cuanto el Excmo Ayunt.º tiene resuelto sobre el particular. En la construccion de anda-
mios de la fachada de esta casa se observara que las almas sean de serrias colocadas en medio
de los huecos a excepcion de las de los estremos que estaran a la linea de los muros medianeros
para que no resulten inclinados en la fabrica, las puntas seran de maderas de a seis y los
tablonos de buena calidad sin nudos saltadizos, poniendo tres por lo menos en el ancho de
cada andamiada, no consintiendo el Arquitecto se carguen con mucho lastre, y para evitar
todo motivo de desgracia se pondran maderas de a ocho o de a diez entre las almas que
sirvan de antepecho o barandilla elevandolos de los tablonos cuatro pies menos cuarto,
redoblado este cuidado en donde se coloque el pasante que sera formado con toda
solidez, y los andamios interiores cuidara el profesor se hagan segun arte con la idea
de precaver la ocurrencia de una desgracia. Es cuanto puedo manifestar a V.S. sobre
el particular. Madrid 8. de Junio de 1746.

Juan José Sánchez Venerador

Ayuntamiento de Madrid

Excmo. Sr.

La Comision de Obras presenta
a la deliberacion de V.E. el expediente
promovido por el Excmo. Sr. D.
Juan Martin Carramolino el
permiso q. ha solicitado p.º cons-
truir de nueva planta la casa
Calle de Cervantes n.º 12.º ant.
y 24.º moderno, proponiendo
por resultado de los informes
consiguados por el Arquitecto
del Cuartel q. halla conforme,
acuerda V.E. expedir a su favor
la referida licencia, a calidad de
observar asi la alineacion como
las demas reglas y disposicio-
nes de que se hace merito, li-
brandose el oportuno documen-
to. Atendida previamente la

superior aprobacion del Sr.
Sr. Jefe Político. Madrid 1^a de
Junio del 1848.

Quedando en el
Sr. Jefe Político

Yo
Francisco de Maza

Madrid 20 de Junio de 1848.
En Ayuntamiento Cons.
Conforme S. C. con la Comis.^{na}

Ad. 27 de Junio de 1848.
Conforme con el acuerdo del
Ayuntamiento

Madrid 14 de Julio 1848.

En Ayuntamiento Cons.

Mediante la aprobacion del Sr. Jefe Político en
comunicacion de 11 de este mes vista en sesion
de este dia que se halla unida al expediente

Ayuntamiento de Madrid

de igual clase promovido por D.
Fernando Santisteban y Fragua
relativo á construir casa en
la calle del Barco, se acordó
quedar S. C. interado y se espida
la correspondiente licencia.

D. Cipriano M.^a Clemente L.

Certifico: q. por el Excmo. Sr. D. Juan
Martín Carrasquino se accedió a' dho. Excmo.
Ayto. en inst.^a de 20. de Mayo último, apo-
niendo ser dueño de la casa Calle de Lavaca-
tes n.^o 24. m.^o 22.^a, la cual por su estado
ruinoso trataba de edificar seguidamente
suplicando ~~M. S. C. Clemente~~ q. se
le permitiese disponer se le señalase la
alineación q. debería guardar.

Parados dho. inst.^a por disposición del Excmo.
a' la Com.^a de dho. Ayuntamiento, lo tuvo esta al Sr.
Jefe Alcaide del Distrito p.^o q. en unión
de uno de los Sres. Reg.^{es} de la misma,
del Ayto. del Cuartel, y el del interesado
se procediere al acto de la tira de cuer-
da, y a' su vez por dho. Profesor se
dio consentimiento del resultado en el
sigte inst.^a

Aquí:

Precedido el plano sefaldado firmado
por D. Miguel Madinaveitia, se dirigió
a' inst.^a del citado Ayto., quien le evacuó
en los términos siguientes.

Aquí:

La Comisión en su vista sometió el exp.^{to}
a' la deliberación del Excmo. Ayto. propo-
niendo se permitiese acceder a' lo solicitado
por el ~~interesado~~ propietario a' calidad de
observar así la alineación ^{como las} demás

reglas y disposiciones de q. se hace
Mexico en los informes del Arquitecto
del Cuartel

Hemos presente a S. E. en sesión de
20. de Junio ult.º, acordó conformarse
con el proyecto por la Comisión, cuyo ac-
uerdo obtuvo la aprobación del Excmo.
Sr. Jefe Político en M. del actual, de
q. se enteró el Sr. J. en sesión del 14.º
acordando se lleve a efecto la expedi-
ción de la licencia, y a m. d. d.º la
presente q. firmo en Madrid a 20
de Julio de 1848.

En d.º.

reglados y disposiciones de q. se halla
en los informes del Arquitecto
del Ayuntamiento

Habiendo presentado a S. E. en sesión de
10 de febrero ult. dando su informe
sobre la propuesta para la construcción, cuyo as-
unto se trata en la aprobación del plano
de José Ballester en el act. actual, de
q. se acordó el día 10 en sesión del M.
tratándose de llevar a efecto la expedi-
ción de dicho plano, y en virtud de lo
previsto en el informe en Madrid a 20
de Julio de 1848.

San Juan