

4-63-108.

Ayunt.^o Cons.^o de Madrid.

1858.

Policia Urbana.

Casa.

D. Pedro Ramon pidiendo permiso
p.^a edificar en un solar de la Manilla
de Oriente n.^o 8., confasada a la
C.^a de Felipe 5.^o m.^a 421.

Plaza de Encanto, 6 y 8 (2000)

Ms. 206

Ms. 206

Ms. 206



Exmo. Sr. Alcalde Corregidor de Madrid.

Madrid 27. de Feb.
de 1850.

Por acuerdo general
del Excmo. Ayte.
Para la Comi-
sión de Obras.

D Pedro Ramos, vecino de esta corte y
dueno del solar n.º 8, perteneciente a las man-
zanas que de nueva planta han de construir-
se en la plaza de Oriente, desea edificar en
el referido solar, y siendo precisa para la
buena alineacion, la tirada de cuerdas por los
Arquitectos del Excmo. Ayuntamiento

A V. E. Suplica se sirva dar las ordenes oportunas
para que con la posible brevedad se proceda
a la alineacion del referido solar, para dispo-
ner inmediatamente su construccion. Gracia
que espiera conseguir de la rectitud de V. E.
cuya vida que. Dios m. l. a. Madrid 27 de
febrero de 1850.

Madrid 28. de Feb. de 1850.
Comision de Obras.

Excmo. Sr.

Para el Sr. Vent. Alcalde
del Dato y en mision del Sr. Regidor vocal de la man-
da. Juan Gil Delgado, del Arzob. del Obispo, y el del interorado
se proceda al acto de la tira de cuerdas, informandore del
resultado por Dto. Profesor.

El Sr. Corregidor

Por el Sr. Corregidor

Ayuntamiento de Madrid

Por el Sr. Corregidor
Su cumplimiento al anterior deuto del Sr. Sr. Sr.

sobre el terreno la alineación q^{ta} debe observarse en las fachadas de
 la casa que trata de construir D^o Pedro Ramos Duero del
 Solar señalada con los núms. 6 y 8 de la man^a 2^a 131 q^{ta}
 la planta de frente con fachada a la Calle de Felipe
 5^a N^o 6, la cual se establecerá en línea recta en los 711/8
 pies que tiene de línea, empitándose por la derecha con la casa
 inmediata N^o 4, y por la izquierda con el punto en que ter-
 mina dicha Calle; la fachada por la planuela marcada con
 el N^o 8 formará parte de la vereda acordada para los que se
 construyeran dando frente a el jardín principal, siendo su línea
 de 68 1/2 pies tomada por la cuerda del arco; respecto de la
 altura y decoración de estas fachadas, se presentarán los planos
 para la aprobación del Excmo Ayuntamiento, teniendo presente
 el Excmo Arquitecto a su formación, la altura y decoración acor-
 dada para aquel sitio. Madrid 8 de Mayo de 1880
 Pedro Ramos

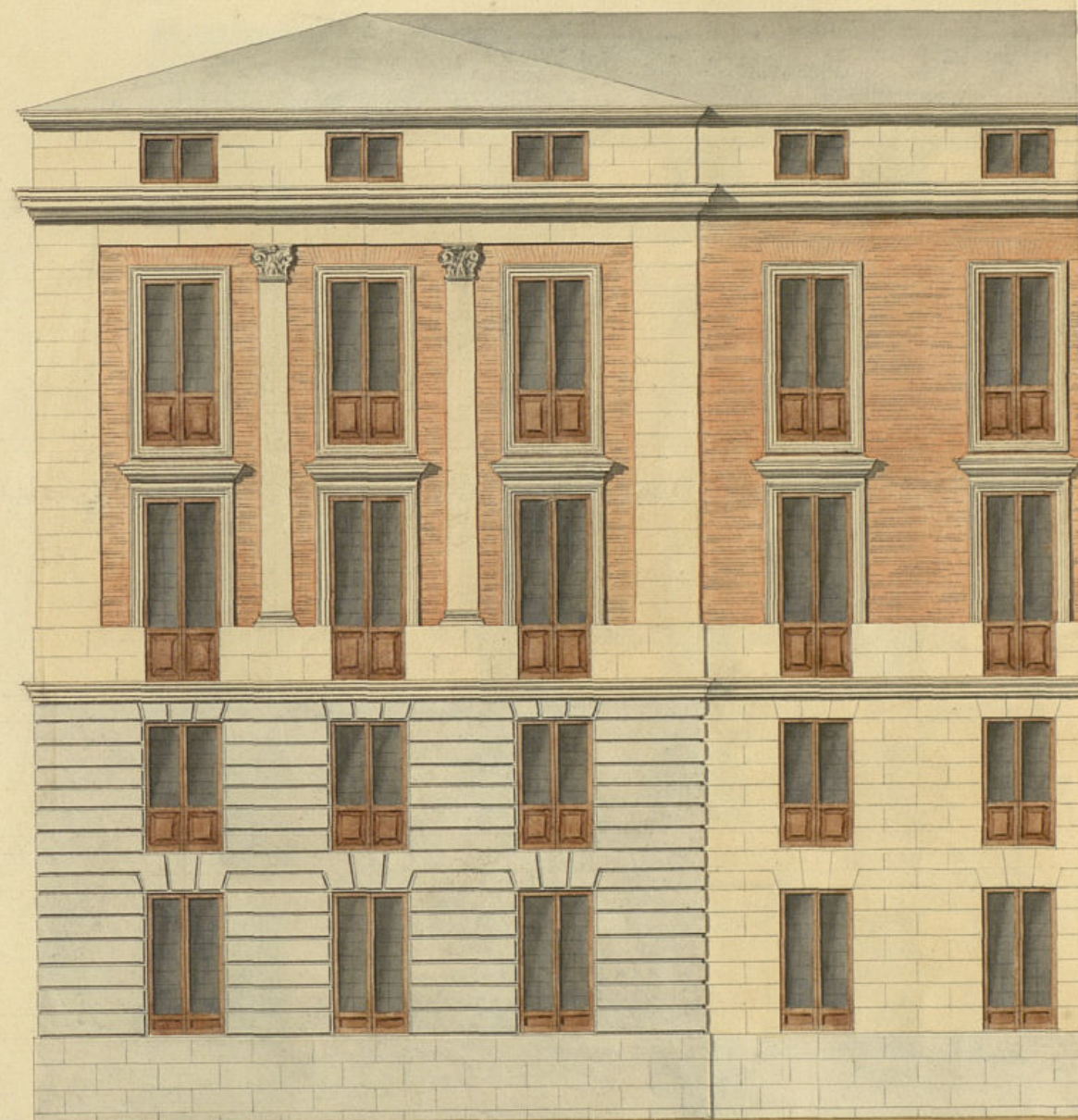

2,008, por fin de Burgos.

Fachada a la Calle de Felipe V.

Madrid de



Fachada a la Plaza de Oriente.

Escala de 3,008 por pie de Burgos.



Fachada a la Calle de Felipe V.

Madrid 6 de Febrero de 1850.

[Handwritten signature]

N.º 4.



Exmo. Ayuntamiento Constitucional de Madrid.

D Pedro Ramos, vecino de esta corte y dueño del solar n.º 8 de los señalados en las nuevas manzanas de la plaza de Oriente propias de S. M., expone; que hallándose contruyendo en el referido solar, remite a V. U. los adjuntos planos de las fachadas del mismo a fin de que si las encuentra conformes se digne aprobarlas para proceder desde luego a su ejecución, por lo cual

Suplica a V. U. que previo los necesarios informes se sirva conceder su aprobación a los referidos planos. Gracia que espera conseguir de la justificación de V. U. cuya vida que Dios m.ª a.ª. Madrid 20 de Mayo de 1850.

Exmo. Sr.

Pedro Ramos

Madrid 20 de Mayo de 1850.

Comisión de Obra.

Pase con el plano y se acompañe a inf. del Sr. Jefe del Cuartel.

El Alcalde Correg.

J. M. Cruz

Sr. de la Com. de Obra.

En cumplimiento del anterior dicto he examinado con la debida detención los planos de fachadas que presenta D. Pedro

Dono Duero del solar de la plaza de Oriente y Calle de Toledo 5.^o
resaltada por la primera con el nº 8 y por la segunda Calle con
el nº 6 mano 2.^a 31, firmados por el Arquitecto Don Blas
Ortega, y la halla uniforme a los principios Del arte y conar
solo la decoración acordada para dicha plaza, en su con-
tuo no vio sin embargo en que D. F. L. se sirvan dar la li-
cencia que se solicita, a calidad de observarse en la construcción
los planos presentados con la circunstancia de que los empujados han
de continuarse sobre terreno firme, con piedra de pedernal vi-
vo y mortero de cal y arena, dando los cuatros pies de gruesa
hasta medio pie más bajo que el muro Del pie de la Calle
en donde se tallandose muros que de cada lado se sentará el
escaló de cantería de tres pies de alto lo menos y otros tres de gome-
ra, resultando dos miradas descubiertas en el punto más elevado
de la Calle, continuando estas a nivel hasta el más bajo nivel
que fatten en ningún punto de las fachadas. Sobre el referido es-
caló y con el mismo grueso, seguirá de fábrica de ladrillo
y mortero de cal y arena el cuerpo bajo hasta la empuja
Del pie principal y de la misma fábrica en todas las alturas,
sando los arcos de puertas y ventanas de lo propio material sin
entramados ni trambales de madera, tallandose por lo interior de
cada pie lo necesario para que resulte el último de 2 1/2 pies de
gruesa para el anillo del alero que será de madera
descubierta compuesto de solera sencilla con toradura y corona
modrada cubierta de plomo o una cornisa de piedra o forja-
da que tenga poco vuelo, formando por la parte interior una
canal general para que recoja en ella las aguas pluviales se
introduzcan en las bajadas de plomo embudadas en los muros,
de fachadas, las que desaguarán por medio de una atarjea a
la alcantarilla general. Las balcones tendrán de cuatro lo mas
y medio los del pie principal y uno los de los pies restan-
tes, dando los de altura 3 1/2 pies y al intervalo de los balcones
se pondrán, quedando recibidos las patallas en el grueso de la
pared un pie, y más de otro separadas del giro de la luz
de las ventanas. En las puertas no habrá balcón ni pedestal
alguna que sobresalga del filo de las fachadas para que no
impidan el tránsito público, en las aceras se sentarán braq
de piedra barropeña de media pie de espesor y tres de altura,
sentando las losas con mortero de cal bajo una variante, sup
que puedan abrirse horizontalmente a lo talanar, debiendo
estas colocarse entre las molduras de las puertas o a plomo de los hue-
cos, y por último se labrarán las fachadas descubiertas sin
labrar con las tintas un buen orden de construcción, pintando
al oleo de color claro las puertas de la Calle, stando

El Sr. Ayuntamiento encargado de la policía buen apunto
Victor Espinosa y de su segunda, podrá cuando guste el Sr. D.
Alcalde Don Juan de Torres y Arce del Distrito man-
dar se reconozca el uniforme acerca del estado de la obra, sup
embargo de que el dono deberá dar aviso luego que este pintado
el escaló de cantería. Después de unido el pie principal
cuando la fachada de halla coronada con el alero y por
último después que este concluida enteramente la finca a fin de
reconocer si esta en estado de alquitarse para que practicado,
los cuatro reconocimientos resulte el cumplimiento de lo acor-
dado por el Sr. Ayuntamiento. En la construcción de
andamios de las fachadas se observará que las almas sean de
terceras colocadas en medio de los huecos, a excepción de las de
los extremos que estarán a la línea de los muros medianeros y p.
que no resulten machinates en la fábrica, las puentes serán
de maderos de a seis y los tablones de buena calidad sin me-
dos saltaderos poniendo tres por lo menos en el ancho de cada
andamio, no consintiendo el Arquitecto se carguen con mu-
cho ladrillo, y para evitar en lo posible todo incidente des-
agradable se pondrán maderos de a ocho o de a diez entre las
almas que sirvan de antepechos o varandillas, elevando los de
los tablones unos cuatros pies, doblando este cuidado desde
de lo que el puente que se formará con toda solidez, cuidan-
do además el profesor que los andamios interiores se igiten
según arte para preceber una buya. Lo cuanto pueda
manifestar a D. F. L. sobre el particular el día 2 de Abril 1883

W. Doro Blanco

Certero. Sr.

Visto por la Comisión de Obras el señalamiento
de alineación hecho por el Arquitecto del Cuartel
del Norte y la Casa ej. solierta construir D. Pe-
dro Barrio con fachada a la Plazuela de

Ornate y Calle de Felipe Quinto n.º 43, y lo informado por dho. Profesor así respecto de los diseños de dhas. fachadas como de las demás reglas q. deberán observarse en la ejecución de la obra, y no hallando la Comisión repaso alguno q. oponer, es de parecer puede V. E. servirse prestar su amueñica de conformidad con el citado Arquitecto. Madrid 3. de Abril de 1850.

fil-Ornate
Lallabro
García

Guerra
Alta

Madrid 5 de Abril 1850.

En Argum.º Cons.º

Conforme S. E. con la Comisión.

Mad. 11 de Abril de 1850

Conforme con el acuerdo del
Ayuntamiento.

Madrid 23. de Abril de 1850.

En Argum.º Cons.º

Mediante la aprobación del Sr. Jefe Político de 18 del actual, vista mésta Sesión que se halla unida al exped.º de igual clase de D. Rafael León y Novarrete, expídase la licencia.

D. Cipriano M.º Clementin G.

Certifico: q. por d. Pedro Ramo dueño del Solar n.º 8.º en la Plazuela de Ornate con fachada a esta y a la C.º de Felipe 4.º n.º 43, se hizo presente a dho. Excmo. Ayto. en inst.º de 21. de feb.º ult.º, deseara edificar en dho. terreno una casa p.º cuyo ~~objetu principal~~ ^{objetu principal} ~~se trata de~~ ^{se trata de} ~~construir~~ ^{construir} q. S. E. se sirviese disponer se marcara la alineación q. debia guardar.

Parada la inst.º a la Comisión de Obra, lo hizo oír al Sr. Vent.º Alcalde del distrito p.º q. en unión de uno de los Sres. Reg.º de la misma, del Ayto. del Cuartel y el del interesado se procediere al auto de la tira de cuerda; de cuyo resultado se dió consunt.º por dho. Profesor en el inst.º inf.º.

Aquí.

Presentado el plano de fachada firmado por D. Blas Crapo, se remitió a inst.º del citado Arquitecto, quien le devolvió con el sig.º.

Aquí.

La Comisión en su vista ^{dirigió} ~~presentó~~ el exped.º a la deliberación del Excmo. Ayunt.º prop.º niendo se sirviese prestar su amueñica p.º la ejecución de dha. obra de conformidad con lo informado por el Arquitecto.

Hecho presente a S. E. en sesión de 8.º del actual, acordó conformarse con lo prop.º por la Comisión, cuyo acuerdo obtuvo la aprobación del Excmo. Sr. Jefe Político en 18.º del mismo, de q. se enteró el Ayunt.º en sesión del 23.º acordando se expidiese la licencia: Y es la presente q. firmo: Madrid 29 de Abril de 1850.

