

Ex.º 24/65

4-306-1.

1862 y 1863 y 64 y 65

AYUNTAMIENTO CONSTITUCIONAL.

NEGOCIADO DE *Obras*

MADRID.

CLASE *Reformas - Paseo de Recoletos*

Espediente instruido con motivo de la propuesta en dho. paseo en la parte relativa al Convento de Religiosas de S. Pascual propio del Excmo. Sr. Duque de Osuna

1881

RECORDEO DE

AYUNTAMIENTO DE MADRID

MADRID

CLASE

Exposición

Excmo. Sr. Duque de Osuna.

Set. 24. de 1860.

J. S.

(Pro.)

El Ayuntamiento Com. a Madrid que observa las necesidades crecientes de la población, en su constante solitud de procurar las mejoras materiales & ornatos, embellecimiento y comodidad, toma así mismo el mas vivo interés en remover los obstáculos que se opongan a realizar su propósito para lo que no sigue a cuantos sacrificios sean a su alcance como objeto de su particular atención. Este interés le acerca hoy con doble motivo por cuanto el Gobierno & S. M., obsequioso tambien al aumento progresivo & bienandante, acaba de aprobar un proyecto de ensanche para esta Capital, existiendo en el Ayuntamiento el ante-proyecto que se refiere a la Zona del Norte. Figura en él como punto muy atendible la amplitud del paseo de Recoletos que conduce al la Fuente Castellana, tan bello como concurrido, que si siempre apareció estrecho y ahogado en la parte de la izquierda tomada desde el Prado, presenta aun mayor deformidad y peor vista, después que ha desaparecido la fuente de aquel nombre.

Para conseguir, pues, su ensanche y regularidad, la Municipalidad tiene ya dado un gran paso, cual es, haberse convenido con el Real Monasterio de la Visitación & Sta. M.ª, (vulgo de las Salas) para derribar la tapia que circunda la huerta del Convento, cuyo con-

trato de cesion de terreno esta ya aprobado por
el Excmo. S. Mto. Pero quedan aun algunos
otros edificios salientes que impiden la amplitud
y alineacion por esta parte: entre ellos lo es
el Convento de Religiosas de S. Buenafuente, cuya
propiedad y patronato pertenecia a V. E. que
tan acreditado tiene su interes, solitudes y zelo
por todo cuanto se dirige a las mejoras y re-
formas de utilidad y conveniencia publica.

Aprovechando la licencia acciden-
tal a V. E. en la Corte, el Ayuntamiento
y yo en su nombre, que deseamos proceder con
toda la parsimonia y respeto que merece
el sagrado derecho de propiedad, tenemos la
honra de dirigimos a V. E. con el fin de obte-
ner su consentimiento y que pueda planearse
el proyecto para tomar solo aquella parte
indispensable al expresado Convento que
baste a verificar el ensanche, lo cual podria
tener lugar mas facilmente, si, como se tiene
entendido, hay prohibicion de trillador en
Iglesia a interior al edificio.

No dudamos de que, debiendo ceder
esta reforma en obsequio y comodidad del pu-
blico y belleza a la Capital, prevalece V. E.
quinto su conveniencia, y en este caso, creo
que una conferencia para convenir en los me-
dios de realizacion seria muy conveniente
y oportuna. Ruego, pues, a V. E. se sirva
comunicarme su parecer acerca del particular,
esperando de su fura atencion que, si lo ne-
gocios de su alta mision en el extranjero, le

Obliguen a' dejar la corte antes de ponernos
de acuerdo sobre el pensamiento indicado, ten-
dra' la extrema bondad de delegar sus facultades
en persona autorizada competentem^{te} para
obviar los trances al asunto y zanjar cualq.
dificultad que pudiera presentarse.

Dios &c. = Duque de Sesto.

Yo el underscrito, D. Juan de Dios, vecino de esta villa, por el presente certifico a V. M. que el dicho D. Juan de Dios, vecino de esta villa, es el mismo que se menciona en el expediente de la causa de D. Juan de Dios, vecino de esta villa, y que el dicho D. Juan de Dios, vecino de esta villa, es el mismo que se menciona en el expediente de la causa de D. Juan de Dios, vecino de esta villa.

En fe de lo qual, doy fe en esta villa, a diez y ocho dias del mes de Mayo de mil ochocientos y tres años.

Yo el underscrito, D. Juan de Dios, vecino de esta villa, por el presente certifico a V. M. que el dicho D. Juan de Dios, vecino de esta villa, es el mismo que se menciona en el expediente de la causa de D. Juan de Dios, vecino de esta villa, y que el dicho D. Juan de Dios, vecino de esta villa, es el mismo que se menciona en el expediente de la causa de D. Juan de Dios, vecino de esta villa.

Ex^{mo}. Sor.

Enterado de la atenta comunicacion que V. E. en nombre del Ex^{mo}. Ayuntamiento se sirve dirigirme, á motivo de la amplitud proyectada para el paseo de Recoletos, que conduce al de la Fuente Castellana, como tambien de que para conseguir el ensanche de aquel, y su alineacion, entre varios edificios salientes que la impiden, figura el Convento de Religiosas de San Pascual, cuya propiedad y Patronato me corresponde, dando antes las mas expresivas gracias á V. E. y á la Municipalidad, por los sentimientos, que en mí supone, de amor á las reformas de utilidad y conveniencia



La Comisión de Obras
del Excmo. Ayuntamiento
en el deseo de promover
las mejoras de enseñanza,
comodidad y ornato de
esta Capital para suje-
terlas a la aprobación de
S. E. ha acordado encargar
al Sr. la correspondiente
a la del Puro de Becab-
tos, en la parte relativa
al Convento de Religio-
sas de S. Pascual, del que
es Patrono y propietario
el Excmo. Sr. Duque de
Sagua, con cuyo Excmo.
do o representante se
servirá Sr. poner de
acuerdo a fin de conse-
guir en los medios de ad-
quirirse por Madrid la

parte necesaria al eman-
che y regularización de
dtho. planes, dando cuenta
del resultado a los fines
oportunos.

Lo comunico a V.ª
para su inteligencia
y efectos oportunos.

Dios que a V.ª en la Ma-
drid 10 de Octubre de 1861.

Amilo Gamia

Excmo. Sr.

Después de la conferencia que tuve el honor de celebrar con V.E. en su casa relativamente a la expropiación del terreno que ha de tomarse del convento de Monjas de San Pascual para el ensanche del paseo de Recoletos, se me presentó el Señor Urquijo Arquitecto de la casa del Excmo. Señor Duque de Osuna, según V.E. me había ofrecido a tratar del modo de llevar a cabo la tasación de lo que iba a expropiarse. Convinimos en que se pondría el de acuerdo con el Arquitecto de la Villa y procediendo a la tasación y valoración correspondientes, darian ambos cuenta del resultado. Algun tiempo después, esto es, con fecha 30 de Mayo último el Arquitecto de la Villa Don Gildardo Llanos me entregó su trabajo

dicándome que ignoraba si el Señor Urquijo
había entregado el suyo a V. E. añadiendo-
me que confidencialmente le había ma-
nifestado el mismo Señor Urquijo que
si bien encontraba bastante arreglados los
precios puestos en su tasacion no podía
conformarse con ellos por que la exigen-
cia de las H^{as} Religiosas era que se
les hiciera una Iglesia y Convento nue-
vos con las mismas proporciones que el
que hoy ocupan, y que esto no podía veri-
ficarse con el precio fijado en la indicada
tasacion del Sr. Llamas. Trate entoncez
de ver si podía conseguir que moderasen
algo sus pretensiones las Religiosas y
al efecto dirigí con fecha 11 de Junio
de este año una comunicacion á su
Capellan Mayor acompañandole copia
de la tasacion y medicion del Arqui-

fecto de la Villa y excitando a la Comu-
nidad a un buen arreglo en este asun-
to. Mas como dicho Señor Capellan
me haya contestado en cartas confiden-
ciales que es solo a la casa del Exmo
tor Duque de Otuna a quien corresponde
determinar lo que haya de hacerse en
este negocio y que las Monjas se limita-
ran a someter el acuerdo que se tome
entre S. E. y el Ayuntamiento de Ma-
drid a la aprobacion de su Prelado
el Exmo tor Cardenal Arzobispo de
Toledo, me encuentro hoy en la necesi-
dad de no permanecer inactivo por
mas tiempo y de tener que molestar
de nuevo la atencion de V. E.

La reforma del plano de Recoletos
se hace cada vez mas preciosa, las

tapias y edificios contiguos al Convento van a desaparecer muy pronto y ni V.E. ni yo quisiéramos exponer al Excmo Señor Duque de Osuna, ni al Excmo Ayuntamiento ni a las Monjas de San Pascual a la censura de la opinion pública que acaso nos culpaia de indolencia si llegare a entenderse que este negocio habia emperado a ^{1a} tratarse el año pasado por este tiempo. Me dice tambien el Señor Capellan de las Monjas que ha remitido a V.E. la medicion y tasacion del Arquitecto Llanos que yo le mande oficialmente, y con esto creo escusado comunicar a V.E. una copia de ello. Lo que si creo que debo hacer es rogar encarecida

mentes a V.E. tenga la dignacion de
dedicar un momento su atencion en este
negocio y manifestarnos en vista de su
citado lo que en su recto juicio considere
conveniente para conseguir su terminacion
lo mas pronto que sea posible a cuyo fin
me tienes V.E. a su disposicion para vol-
ver a conferencias cuantas veces se crea
necesario en el sitio y hora que me designe,
bien entendido que yo confio com-
pletamente tanto en la notoria bondad
de caracter del Excmo. Sr. Duque
de Osuna como en la no menos acre-
ditada ilustracion y rectitud de V.E.
para el mejor acierto de nuestras cometidas.

D. D.

cuando a P. E. m. de Madrid
D^a de Julio de 1862

Como Sr D.^o Ventura Gonzalez Romero
Apoderado gral de la Casa y Estado,
del E. P. Duque de Osuna

Ayuntamiento de Madrid

V

En fecha de ayer
se ha reunido el
Ayuntamiento de
Madrid para celebrar
una sesión pública
del que es el objeto
de esta y en la que se
ha tratado de los
asuntos de la ciudad
y de la provincia de
Madrid y de la
provincia de Segovia
y de la provincia de
Valladolid y de la
provincia de Zamora
y de la provincia de
León y de la provincia
de Asturias y de la
provincia de Galicia
y de la provincia de
Cantabria y de la
provincia de Vizcaya
y de la provincia de
País Vasco y de la
provincia de Navarra
y de la provincia de
La Rioja y de la
provincia de Aragón
y de la provincia de
Cataluña y de la
provincia de Valencia
y de la provincia de
Murcia y de la
provincia de Castilla-La Mancha
y de la provincia de
Castilla y León y de la
provincia de Extremadura
y de la provincia de
Andalucía y de la
provincia de Ceuta y de la
provincia de Melilla

0
Co



APODERAMIENTO GENERAL
de la
Casa del Ex^{mo}. Sr. Duque
de
OSUNA Y DEL INFANTADO,
Conde Duque de Benavente.

Con fecha de ayer
y por consiguiente antes
de tener conocimiento de
la atenta comunicacion
de A. S. que es de la propia
fecha y no ha llegado en
mis manos hasta las
11 de la tarde de hoy,
tuve la honra de diri-
girme al dignisimo Sr.
Alcalde Corregidor, Abon
Sr. Duque de Sesto, con
ocasion de haber puesto en
un noticia la Abadesa
del Convento de S. Pascual,

las Contestaciones, habidas,
entre la misma Comuni-
dad y V. como Comisiona-
do del Excmo Ayuntamiento
Civ. l. acerca de la in-
miciacion del dicho, por in-
centar el Ayuntamiento to-
mar parte de dicho edi-
ficio para dar el comu-
niente ensanche al p^o de
Recoletos.

Como supongo que
el Excmo D. Melde
Corregidor habra' pasado
ya a V., o le pasara
prontamente, sin citada
Comunicacion, espero vera'
en ella una prueba
incontestable de que, lejos
de queror por un fronte

poner obstáculo de nin-
guna especie, yo he to-
mado la iniciativa tan-
tosto como he tenido
convenimiento oficial del
actual estado de las cosas,
a fin de que se continúe
y termine convenientem^{te}.

La negociación pendien-
te entre V.S. y un ilus-
tre representado. Permi-
tame V.S. que le mani-
fieste lealmente que, al
menos desde que continúe
do en los negocios del
Excmo. Sr. Duque de Osuna,
no se ha embarazado en
manera alguna por esta
ilustre Casa, el curso de
este expediente, iniciado

Antes de aquella época.
Dejando pues, a un lado
cualquiera otra justa ob-
servacion que pudiere
hacer, debo decir a V.S.,
que acepto gustoso la
Conferencia que se tiene
proporcioname para termi-
nar lo mas pronto
posible la negociacion
prudente, si bien me
parece que a en fin se-
ria muy conveniente
asistir a la Conferencia
los dos Arquitectos que,
por encargo de ambas
partes, han intervido
en el asunto, para que
nos ilustren y nos faci-
liten una solucion con



APODERAMIENTO GENERAL

de la

Casa del Ex^{mo}. Sr. Duque

de

OSUNA Y DEL INFANTADO,

Conde Duque de Benavente.

cediadora sus necesidades de
mas informes oficiales
por escrito, acerca de
cuya indicacion ruego
a V.S. servir manifestar
tome lo que estime con
veniente para designar
en todo caso, de comun
acuerdo, el punto, dia
y hora en que haya de
verificarse la reunion, va
tificando aqui la senci
la segunda que en su
dia de a V.S. serviran.
y por escrito ayer al dig
nimo Sr. Alcalde Corre
gidon, de un firme dero
y proposito, de contribuir
a conatiar los legítimos

interior del Ayuntamiento
Duque de Soria con
los no nuevos aludidos
de Madrid.

Dici que a V. m. S. a.
Madrid. 6 de Julio de 1862.

Señor Conrater

Romero

Ap. D. Don Mariano Blora, Sindico del Ayuntamiento
tanto Court. de Madrid

Madrid.

Ar.
m
illa,
La S.
Año.

Dr. D. Juan Manuel Blasco de Alayza
teniente Corregidor

Exmo Sr

Al contestar a la respectable comunicacion de
V.E. de 6 del corriente debo consignar en primer
termino que ^{en todo} ~~la~~ ~~dirigida~~ la mia de 5 del mismo
no tenia la menor noticia de la que V.E. habia
enviado al Excmo. Alcalde Corregidor, ni hasta ~~ahora~~
~~presente~~ se me ha transmitido oficialmente. Desco-
noscimos dejar sentado que nada estaba mas
distante de mis animos que el suponer siquiera
que por parte de V.E. se haya puesto el menor
~~requisito~~ ^{requisito} para la mas pronta y ~~ventajosa~~ ^{ventajosa} rasona-
ble resolucion de este negocio; antes por el contrario
si alguna satisfaccion me cabe en tomar parte
en el, es la de haber de entenderme para
realizarse con una persona de tan elevada
inteligencia y distincion y que por sus eminentes
cualidades me merezca tanta ~~atencion~~ ^{atencion} y respeto. He
dicho y dire siempre que si ha habido alguna clemencia
en este asunto ha sido causada por las perso-
nas subalternas que en el han intervenido
y que no han dado por carta muestras de
una gran actividad. Por eso he creido de
necesidad absoluta ~~entenderme~~ ^{tratar} ~~entenderme~~ ^{esprisanamente}
con V.E. en esta ~~circunstancia~~ ^{circunstancia}

pueden unicamente ayudarme a' llevarle a
cabo.

Espero pues solo que V. E. se dignes señalar
el día y la hora en que para conferenciar
podremos reunirnos en su Casa a' donde concurriré
quintero para ~~reputable~~ tratar de obtener un acuerdo
que sea conveniente ~~para~~ [~] todos nuestros repre-
sentados y reiterar a' V. E. las seguridades de
mi mas distinguida consideracion.

Dios que a' V. E. m. l. a. Madrid y Julio 1862

Comedor D. Ventura Comales Romera prodecedo ~~grat~~
de la casa y ~~citados~~
del Comedor Duque de Osuna



APODERAMIENTO GENERAL

— de la —

Casa del Ex^{mo}. Sr. Duque

— de —

OSUNA Y DEL INFANTADO,

Conde-Duque de Benavente.

*Siento sinceramente, así
debo manifestarlo á V^h con
testacion á su muy atento ofi-
cio de ayer, no haya apren-
do como yo la necesidad de
que concurren á nuestra con-
ferencia los Arquitectos de
Madrid y de esta Il^lre Casa,
que han entendido en el asun-
to, por que hay una cuesti^on
previa facultativa esencialmen-
te, punto de partida para
sui, y para cuya resolucion*

es indispensable tener en cuenta, el parecer razonado de aquellos, y cuya apreciacion no seria ciertamente mas facil y expedita poniendo en nuestra presencia frente a frente la opinion de uno y otro funcionario, si no que sus dictámenes nos ligasen precisamente en nuestra resoluciones. Agradeciendo como debo la deferencia de V. S. de honrar esta su casa para que en ella celebremos la conferencia, espero se servira verificar su visita el dia que le sea mas comodo, con tal que

sea por la mañana antes de
las once de ella.

Dios que á V. P. muchos
años Madrid lo. de Julio
de 1862.

Leopoldo Emilio
Romero

Dr. D. José Moreno Gloria, Sindico del Ayuntamiento
Constitucional de Madrid.

Y como los

Ha sido ^{accidentalmente} una inadvertencia de mi parte el omitir en mi última comunicación dirigida a V.E. que concurriría a la reunión que tendríamos de celebrar acompañados del Arquitecto de la villa y porqué comprendo que necesitamos consultar como punto de práctica la opinión facultativa. Repasando pues este olvido involuntario vengo a molestar la atención de V.E. para manifestarle que, si en ello no tiene inconveniente ~~podemos~~ tendremos el honor de pasar a su casa habitación el Arquitecto y yo el lunes próximo 14 del corriente a las 10 de la mañana para tratar ~~del~~ asunto que nos está encomendado, habiéndome

tomar la libertad de designar
~~la hora~~ el día y la hora de la
conferencia, para que V.E. pueda
avisar oportunamente al Arquitecto
de la Casa

Dios gué a V.E. m. t. a. Mad.

11 de Julio 1862.

Don S. D. Ventura Gonzales Romero
apoderado gral de la Casa y Letador del Sr.
D. D. D. de O. D. D.



APODERAMIENTO GENERAL

— de la —

Casa del Exmo. Sr. Duque

— de —

OSUNA Y DEL INFANTADO,

Conde Duque de Benavente.

En contestacion á sup
atento oficio fecha de hoy,
debo manifestar á V. S. es-
toy conforme en que la con-
ferencia, para tratar del
asunto referente al Concen-
to de San Pascual, se cele-
bre, segun V. S. me dice, el
dia y hora que señala en
el sitio designado.

Dios guar

de a V. S. muchos años.

Madrid 25 de Julio del 1862.

Ventura Comaler

Romero

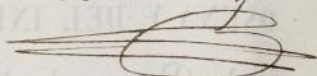

Dr. D. José Moreno Gorría, Indiviso del Ayunta-
miento Constitucional de Madrid.

1/862.
len

*Al Sr. D. Juan Manuel de la Cruz
Ministro de Fomento*

D. Juan Jose de Urquijo, Arquitecto de la Academia de
S. Fernando.

Certifico: Que de orden del Excmo. Sr. Apoderado General de la Casa del Excmo. Sr. Duque de Osuna y del Infantado he procedido en union del Arquitecto D. Ysidoro Planas, nombrado por el Sr. D. Jose Moreno Ulorza, Regidor, Sindico del Excmo. Ayuntamiento, a la medicion y formacion de los planos de la Iglesia y convento de S. Pascual, de la propiedad de dicho Sr. Duque, para en su vista y con arreglo a la nueva alineacion que se pretende dar al paseo de Recoletos, poder apreciar la parte de edificio a que afecta la alineacion, resultando en aquella en una extension de Nuevemil cuatrocientos ochenta y un pies y sesenta y una centesimas de otro cuadro, comprendiendose en ellas el templo y sus dependencias, incluso la sala del torno de la Comunidad. Destruyendose completamente la distribucion del edificio, no pudiendo por lo tanto servir al uso a que esta destinado, ni ser susceptible de reforma, convencidos en la necesidad de la expropiacion de la totalidad del convento y de comun acuerdo en la parte de situacion de la finca, orden de la calle, forma del solar y demas circunstancias, se procedio a la valoracion de las construcciones por el Sr. D. Ysidoro Planas, no pudiendo hacerlo de comun acuerdo en rason a que segun las instancias del Sr. Apoderado de S. E. los terrenos se abonarian al tipo que fuese corriente el dia de la expropiacion, previo convenio entre el Excmo. Ayuntamiento y la Casa de S. E. y las fabricas, caso de no hacerse la reedificacion en forma, modo y extension que hoy tienen por cuenta de la Municipalidad, con arreglo al tipo que se fijase en publica licitacion, puesto que en esta parte si bien el Sr. Duque no trataba de intere-

sarse, tampoco se hallaba en el caso de perjudicar
á la Comunidad ni á sus intereses. Teniendo presen-
tes las anteriores instrucciones, así como la extensión
de los veinte mil pies que comprenden las construc-
ciones de la Iglesia y Convento, situación que han de
ocupar en lo sucesivo y dádole su justo valor con
arreglo á los tipos que hoy son corrientes en la corte
resulta que el coste de la reedificación de nueva plan-
ta del Convento, tal cual hoy se encuentra, asciende
á la cantidad de Dos millones Novecientos cuarenta
y seis mil doscientos catorce reales vellón. Y p.^a q.
que conste firmo la presente en Madrid á diez y
seis de abril de mil ochocientos sesenta y dos =

Juan José de Vergara

PLANTA BAJA.

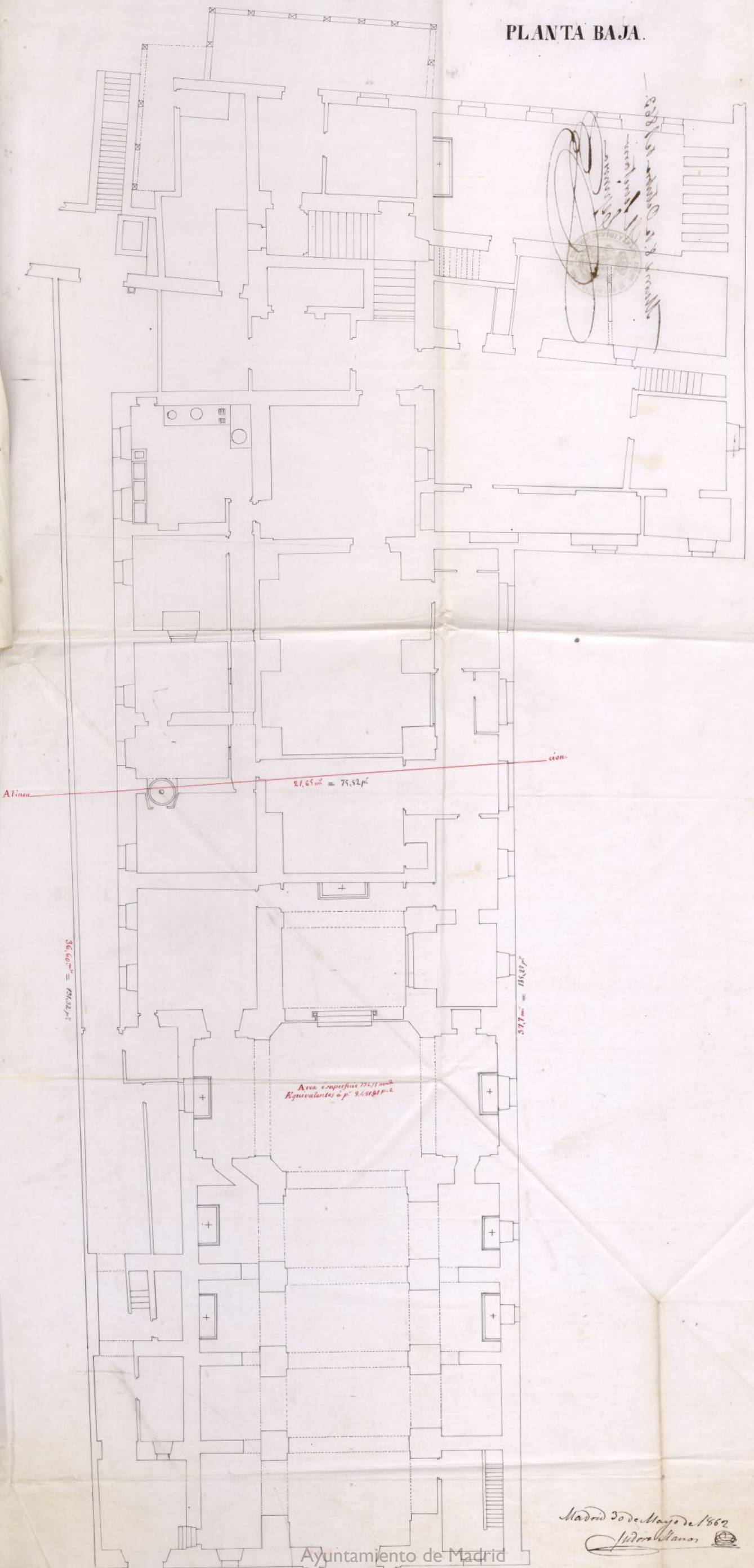

Madrid 8 de Octubre de 1862.

Al Ayuntamiento
de Madrid

Señor

Excmo.

Señor

Señor

Señor

Señor

Señor

Señor

Señor

Señor

Señor

Señor

Señor

Señor

Señor

Señor

Señor

Señor

Señor

Señor

Señor

Señor

Señor

Señor

Señor

Señor

Señor

Señor

Don Isidoro Llanos Arquitecto de la Academia de
nobles artes de San Fernando y del Excmo Ayuntamiento
de esta Capital, tercera seccion:

Certifico: que nombrado perito por el Sr. D. Jose Moreno
Urra, regidor ordinario del Excmo. Ayuntamiento, para tener la parte
que se apropia del convento de San Pascual, con arreglo a lo
acordado en real orden de 14 de Mayo de 1862, he pasado en
union del Sr. D. Juan Orquiza, perito del dueño de dicho edi-
ficio a ejecutar su reconocimiento y medicion, cuyo resultado
es como sigue:

Situacion del edificio. Se halla situado en el cuartel N. E. de esta Corte en el pa-
seo de Placeritos número tres moderno, y este comprendido
en la manzana de cincuenta y siete.

Orden de la calle. Segun las disposiciones vigentes y las alineaciones aprobadas,
el edificio se halla situado en un paseo o calle de primer orden.

Forma del solar apropiado. Del reconocimiento, levantamiento de planos y mediciones proce-
didas resulta que el solar apropiado afecta en proyeccion ori-
zontal la forma de un cuadrilátero.

Dimensiones de los lados. La fachada mide veinte metros equivalentes a veinte y un
pies veinte y seis centesimas de pie español; la medianería de
la derecha es de treinta y siete metros veinte centímetros o
ciento treinta y cinco pies, veinte y siete centesimas de pie; la
de la izquierda treinta y seis metros sesenta centímetros o
ciento treinta y un pies, treinta y dos centesimas de pie, y la
del fondo de veinte y un metro cinco centímetros o veinte y
cinco pies cincuenta y dos centesimas de pie.

Intencion del solar. Los lados descritos forman la figura anteriormente

Solar segregados.

indicada, que contiene una superficie de setecientos treinta y seis metros quince centímetros cuadrados o sean nueve mil cuatrocientos ochenta y un pie sesenta y una centésima de pie cuadrados.

Distribucion de la finca.

Cuenta de planta baja, principal, segunda y bohardillas. La primera esta distribuida en la Iglesia, el portal, dos patios, dos cobertizos, la escalera principal y otras para la comunicacion interior y varias habitaciones destinadas a los diferentes usos del convento. La principal cuenta de un cuarto exterior destinado a habitacion del Capellan, otro interior para el demandadero, y de habitaciones destinadas a dependencias del convento, no existiendo planta principal en la parte ocupada por la Iglesia. La segunda esta distribuida en las celdas, noviciado, guarda-ropa y otras varias habitaciones con destino al objeto ya indicado. La planta de bohardillas la componen los porallos de las armaduras destinadas al desahogo del convento, campanario y un pequeño pabellon en la parte del testero del edificio.

Construccion del edificio.

La construccion del edificio es en general mixta. Los cimientos son de mamposteria con argamasa de cal y arena. La fachada principal y las laterales son de fabrica de ladrillo, teniendo la primera una portada compuesta de pilastres, jambas, arcos y guarda-pulver de piedra berroquena y dos cuartos de piedra blanca, y en la parte del portal jambas y dintel tambien de piedra berroquena, siendo de igual material las batientes de las puertas. Los abros son de madera, ordinarios, con crancillos y canalones, vertederos y bajadas de ojo de buey. El reboco de la fachada principal es al temple imitando yeso de cantería. Las traviesas exteriores e

interiores son de fábrica de ladrillo en general, algunas entramadas así como los tabiques divisorios, los suelos son de madera, forjados á cielo raso, á expensas de la bóveda de la Iglesia que es parte de ladrillo y parte encamionada. Las armaduras son en general de paja traba y de paja y picadero, entabladas y pobladas de teja común ventada á tonta y lomo; los huecos interiores tienen sus vidrieras encajadas con cristales y vidrios, sus celosías y rejías de hierro forjado. La carpintería de taller es con toda á la española, si bien existen algunos huecos á la italiana, estando provista del barniz de calgado y seguridad necesarios y pintada al óleo en el exterior y en el interior al óleo y al temple. Los arcos de todas las plantas son de baldones de la ribera, excepto el portel y primer patio que están empedrados de morrillo. Los paramentos de la fachada principal, trabucos y tabiques de distribución están guarnecidos y tendidos y otros empujados y pintados al temple. Por último, el edificio tiene las obras de limpieza, como son lugares encañados, atargues, fogones con cubidas de humos y demás de seguridad necesarios.

Valor del Teniendo en consideración la posición topográfica, orden de solar, esp. la calle, forma, producto de las fincas situadas en esta zona, pinto. coste de construcción y las cantidades correspondientes á huecos y contribución, y deduciendo de todas estas consideraciones su valor, resulta ser este de sesientos veinte y nueve mil quinientos cincuenta y ocho reales veinte y un céntimo vellón.



Valor de las Examinada la calidad, clase, construcción y estado actual de fábricas es. las fábricas, teniendo en cuenta las superficies construidas en propiedades, cada planta y el espacio ocupado por muros, resulta, que el valor de las fábricas de la parte expresada es setenta y ocho mil novecientos veinte y siete reales treinta y siete céntimos vellón.

Enajenación de la parte expropiada. De cuyo análisis se deduce que debo tasar y tasar lo principal y accesorio ó sea el valor y fábricas de la parte expropiada del convento de San Pascual de esta Corte en la cantidad de un millón ocho mil quinientas veinte y cinco reales y noventa y ocho céntimos, y de cuyo valor deben deducirse las cargas que graviten sobre el referido edificio.

Valor de las demás fábricas. Resultando que por efecto de la expropiación, la distribución actual del edificio se destruye completamente, no pudiendo por tanto servir al uso á que está destinado, ni ser susceptible de una reforma, con la cual se consiguiere este objeto, en mi concepto la expropiación de las fábricas debe ser total, y por esta causa, y teniendo en cuenta la descripción de su construcción he procedido á apreciarlas, resultando ser su valor de cuatrocientos cincuenta y un mil cuatrocientos setenta y dos reales ochenta y cinco céntimos vellón, ocupando próximamente una superficie de diez mil setecientos pies cuadrados, de los cuales dos mil setecientos cincuenta y tres no tienen mas que planta baja, setecientos diez y seis están destinados á cobertizos, y el resto, que consta de planta baja principal y segunda.

Enajenación total. Menusados el valor de la parte expropiada con el valor de las fábricas anteriores, que segun dejó dicho, deben ser apreciadas y abonadas, resulta, que la tasación total asciende á un millón cuatrocientos cincuenta y nueve mil novecientos noventa y ocho reales ochenta y tres céntimos vellón, de cuya

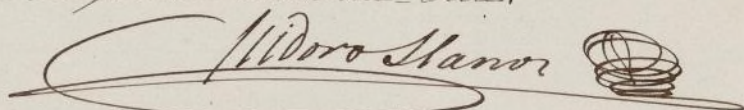
cantidad deberán rebajarse ochenta y tres mil quinientos
cuenta y un reales treinta y nueve céntimos vellón, que
es el valor de los aprovechamientos que resultaran úti-
les después de hecha la demolición, en el caso de que el due-
ño del edificio se conviniese hacerlo por su cuenta, y que-
darse con los referidos materiales. Y para que conste, y
a los efectos convenientes, doy la presente en Madrid á
treinta de Mayo de mil ochocientos sesenta y dos.
Sobre rascado- italiana- Vale.

 *[Faint, illegible handwritten text]*

Adjunto tengo el honor de pa-
sar a manos de V. A. la certificación
relativa a la tasación de la parte q.
es propia del convento de San
Pauel, en arreglo a la abaca-
ción acordada para aquel punto,
la cual asciende a la cantidad
de 1.467,798 reales 83 cuartos.

Debiendo hacer presente
a V. A. no hallarse conforme el
perito nombrado por el Excmo.
Sr. Duque de Osuna con la
valoración hecha por el que
suscribe, y al propio tiempo,
que una vez hecho el derribo
éste mismo rectificar la abaca-
ción y de consiguiente la super-
ficie tomada para vía pública

guarda a V. m. d. Madrid
30 de Mayo de 1862.
Vidoro Manos

Don D. José Moreno Morúa, regidor abndico del Excmo.
Ayuntamiento de esta Capital
Ayuntamiento de Madrid

Cuenta que presentan al Excmo. Ayuntamiento de esta Corte los Arquitectos que suscriben por importe de honorarios devengados en la formacion de los planos de proyecto y presupuestos para la reedificacion del convento de S. Pasmal de la pertenencia del Excmo. Sr. Duque de Osuna y del Infantado segun convenio celebrado entre dicho Ayuntamiento y Sr. Ayudante General de la casa de S. C.

Por los planos de proyecto y presupuesto de una Iglesia y convento que ha de sustituir al que hoy existe en el parso de Recoletos, cuyo presupuesto asciende a la cantidad de un millon novecientos cuarenta y un mil cincuenta y un reales vellon con treinta y un centimos, al 2 p/o segun tarifa aprobada por S. M. en 31. de Mayo de 1843 --- 39.673, 66

Y monta esta cuenta los expresados treinta y nueve mil seiscientos setenta y tres reales vellon sesenta y seis centimos. Madrid 17 de Marzo de 1863.

Alejo Gomez Juan José de Vogues

Handwritten text, likely a letter or document, written in a cursive script. The text is faint and mostly illegible due to fading and bleed-through from the reverse side.

Handwritten text, likely a letter or document, written in a cursive script. The text is faint and mostly illegible due to fading and bleed-through from the reverse side.

Handwritten text, likely a letter or document, written in a cursive script. The text is faint and mostly illegible due to fading and bleed-through from the reverse side.

AVILA SERRA

Reunidos en las Casas Consistoriales el día
ocho del corriente el Sr. D. Joaquín de Robledo en repre-
sentación del Excmo Sr Duque de Osuna y del Infan-
tado como su Administrador general, asistido del Arquis-
tecto de la casa D. Juan José de Urquijo, y el Sr Don
José Moreno Urriza, representando a la Comision de Obras,
asistido del Arquitecto Municipal supernumerario Don
Alejo Gomez, para tratar acerca de las condiciones con
que podrá verificarse la adquisicion del terreno que ha
de tomarse de la Iglesia y Convento de Monjas de San
Pascual para el ensanche del paseo de Recoletos, con pre-
sencia de los trabajos de tasaciones planos y presupuestos he-
chos previamente por los dos referidos Profesores de Arquitectura,
y después de haber discutido detenidamente sobre todos los
incidentes de este asunto, convinieron en fijar para la refe-
rida adquisicion e indemnizacion las bases siguientes:

- 1.ª El Excmo Ayuntamiento se obligará a pagar al Excmo Sr.
Duque de Osuna y del Infantado a razon de treinta y
seis reales por cada pie, los mil novecientos
ochenta y uno y sesenta y una centesimas que se

le espropiaban del terreno que ocupa hoy la Iglesia y Convento de las Monjas de S. Pascual, a calidad de repetir la medicion, cuando se halla despejado el solar, y abonarse respectivamente las partes cualquier diferencia que de ella resultare.

2.^a El pago de dicha suma, tendrá lugar al contado el dia en que se otorgue la Escritura de cesion de la propiedad que se adquiere.

3.^a Por via de indemnizacion de la parte edificada que constituye el Convento y la Iglesia, se obliga el Excmo Ayuntamiento a pagarlo que importe la construccion de nueva planta de otra Iglesia y otro Convento, con sujecion estricta a los planos adjuntos, sacada a pública subasta bajo el tipo de un millon novecientos cuarenta y un mil cincuenta y un reales treinta y un céntimos que es el que han fijado de comun acuerdo los Arquitectos de ambas partes segun resulta del estado *u. s.*

4.^a La cantidad en que quede rematada la construccion, se entregará por el Excmo Ayuntamiento en la Caja Real de Depósitos, el dia en que se empiecen las obras, y de ellas se irá disponiendo por la casa del Excmo D. Duque de Osuna con aplicacion a aquellas, segun se haya estipulado en las condiciones de la subasta, con la

intervencion del Arquitecto que designe el Excmo Ayuntamiento
niente, y el V.º B.º del Sr. Rejidor Comisario que se nom-
bre para esta obra, hasta que se halle terminada.

5.^a El Excmo Ayuntamiento se obliga tambien á abonar lo que
aparezca que hubiere de gastarse de más, por razon de imprevisto,
si el firme de los cimientos se hallare á mayor profundidad que la
calculada en el presupuesto que sirva de base al pliego de condicio-
nes. Este abono deberá verificarse con los mismos requisitos expresados en
la base anterior.

6.^a La subasta de las obras, se hará por la casa del Excmo Sr Duque de Osuna
con presencia de la persona que designe el Excmo Ayuntamiento, y de su re-
sultado se dará conocimiento á este, para la consignacion del precio en q.
quede admitida la postura. La direccion facultativa de las obras comen-
za á cargo de la misma casa del Sr. Duque.

7.^a Si no se presentaren licitadores para la construccion de la Iglesia y
del convento al tipo fijado por los Arquitectos, el Excmo Ayuntamiento
y el Excmo Sr. Duque de Osuna, volverán á ocuparse de este asun-
to para resolver lo que entonces se considere mas conveniente.

8.^a El Excmo Sr. Duque de Osuna, se obliga á hacer cuanto este de-
suparte para que queden desocupados y en disposicion de enge-
rar á demolerse los edificios que constituyen la Iglesia y el con-
vento lo mas pronto q. sea posible interponiendo su mediacion pa-
ra ello con la Autoridad Eclesiastica; pero á calidad de q. si esto ori-
jinara algun gasto en cualquier sentido, ha de ser de cuenta del

Como Ayuntamiento como causante de él por la espropiación que ha acordado.

9^a El Ayuntamiento, podrá anunciar la subasta en venta, de los aprovechamientos del derribo de todo lo edificado, en el momento en que se otorgue la licencia con el Excmo. Sr. Duque de Alba, para ejecutar la demolición el día en que quede devengado el local.

10^a El producto en venta de los aprovechamientos de los edificios, pertenecerá al Excmo. Ayuntamiento, e ingresará desde luego en sus Arcas.

11^a Siguiendo la jurisprudencia establecida en todas las espropiaciones por causa de utilidad pública, el Ayuntamiento satisfará los honorarios devengados por los Arquitectos en los trabajos de formación de planos, presupuestos y pliegos de condiciones para llevar a efecto esta indemnización.

12^a El Excmo. Sr. Duque de Alba presta desde luego su conformidad a estas condiciones, y se obliga a sostenerlas si merecen la aprobación del Ayuntamiento y de la Superioridad, sin lo cual no pueden ser obligatorias a la Corporación Municipal.

José Moreno
Alcalde

Competente autoridad
para ello y en representación
del Excmo. Sr. Duque de
Alba y del Ayuntamiento como
su Administrador
Joaquín de Robledo

Jr D Juan Fre' Tcher. Decano Jefe de la
Seccion Instructiva de la oficina de Detail

21. de Nov. 1862.

Por acuerdo del Excmo. Sr. Al Correg. disponia
V. que el suscribiente Delineante D. Antonio Mayo
se ponga a las ordenes del Arquitecto D. Mty. Ho
mer desde el dia de hoy para ocuparse en los tra-
bajos de los planos del Convento de Monjas de S.
Pascual, dispensandole durante este tiempo de
acudir a la oficina
Dios &c.

Poco, encargos he recibido de la Comision de Obras, que me hayan ofrecido tantas dificultades como el presente, para desempeñarle con la actividad y exactitud que han sido siempre mi deseo. Quiero por que hayas encontrado oposicion alguna, ni por parte de la representacion del Excmo Sr. Duque de Osuna, ni por la de las Religiosas que habitan el Convento, que todos se han prestado con la mejor voluntad a contribuir a un buen resultado en este asunto. Ha sido solo la indecision especial del mismo que no puede considerarse como una expropiacion comun por las circunstancias particulares en que se encuentra. Se trata de destruir una Iglesia y un Convento, y esta indicacion basta para hacer comprender la diferencia que ofrece esta cuestion de la de expropiacion de otro edificio qualquiera.

En los primeros momentos era mas difícil entenderse, por que habiendose trazado una nueva Calle que debia llamarse de la Emperatriz, y comunicaba la Calle del Barquillo con el paso de Revueltos por el terreno de las Monjas, imposibilitaba completamente la permanencia de estas en aquel punto. Pero despues y con motivo de una tira de cuerdas en una propiedad inmediata, se vio que la apertura de la nueva Calle era ya irrealizable, por que en el Ministerio de la Guerra

se habian hecho grandes construcciones que cerraban completamente la salida que habia de tener a la del Barquillo, y el Gobierno mismo decretó que ya no se abriese.

Así las cosas, mis primeros pasos fueron dirigidos a conseguir que el Convento fuese trasladado a otra de las propiedades del Excmo Sr. Duque de Osuna, con el único objeto de que la espropiacion fuera menos difícil, haciéndola entrar en las condiciones generales de esta clase de asuntos, y aun cuando a ello se prestó de buen grado la representacion del Sr. Duque, no ha sido posible encontrar un local a propósito en todos los que propone S. E.; llegando la solicitud de dicho Sr. en este punto hasta a pedir a S. M. un edificio del Real Patrimonio, que no ha podido a pesar de sus buenos deseos proporcionarsele.

Ajurados pues todos estos recursos fue necesario apelar al medio de la tasacion de lo que era nuestro espropiar, y se comisionó para ello a los Arquitectos nombrados por cada parte. El de la Municipalidad tasó la indemnizacion en 1.489,998 r. 83 unt. y el del Sr. Duque la hizo subir a la suma de 2.946.214 r. v. según resulta de las dos certificaciones unidas al expediente. A vista de tal divergencia, y queriendo esusar en lo posible una tenencia, se hizo preciso buscar un medio menos costoso de averiguar que fuese además mas conveniente

para todos, y las condiciones especiales del asunto se prestaban indudablemente a este propósito.

Quero de la propiedad el Sr. Duque, la tiene cedida al Convento de Monjas mientras lo sea, y con clausula de reversión a su casa en el momento que deje de serlo. Es pues indudable que al destinarse a la via publica una parte del terreno que constituye aquel predio, entra en las condiciones de la reversión, y su valor pertenece y debe entregarse al Excmo Sr. Duque de Osuna. Véase las tasaciones de los doctos arquitectos nombrados, y consultando los precios que en aquellas inmediaciones se han dado en ocasiones recientes, se convino en que se abonaria al Sr. Duque por el Ayuntamiento a treinta y seis reales el pie de terreno o solar, que se le espropiase, precio regular, si se atiende a que se han apropiado y pagado otros contiguos o cercanos a mas de cuarenta reales.

El Excmo Sr. Duque de Osuna, habia ofrecido a las Monjas que las daria para la reedificación de su Iglesia y su Convento, lo que el Ayuntamiento abonase por la espropiación de lo que hoy existe edificado en ambos, y nada mas, por que el estado de su casa no le permitia estender a lo que ya en otros casos habia hecho para suplir las necesidades de las Religiosas. Estas por su parte solo aspiraban a establecer su Convento.

y su Iglesia en el interior del mismo terreno que hoy ocupan, no solo por el natural apego que de buen tenor a' los sitios en que se habian propuesto vivir y acabar los dias de su vida recogida y austera, sino por que en medio de su extraordinaria pobreza, alli mejor que en otro punto podrian contar con los socorros de las personas acomodadas que habitan en aquellas inmediaciones, en los muchos dias en que les falta hasta un pedazo de pan para alimentarse. Y el que representaba en este asunto al Excmo. Ayuntamiento, cria ser interprete de sus sentimientos caritativos y religiosos, atendiendo a' estas mismas suplicas, y comprendiendo la necesidad de satisfacerlas, asi como la de facilitar al vecindario de aquella parte de la poblacion el culto catolico, teniendo por eso un templo en que reunirse.

Seguindo estas inspiraciones, se convino en que los dos Arquitectos elegidos hicieran los planos y presupuestos para la construccion de una nueva Iglesia y un Convento leoninico, al par que dignos en el terreno que queda edificable, para que en este punto si era regular, se hiciera consistir la indemnizacion.

Afortunadamente han conseguido aquellos Profesores el resultado apetecido, y hoy puede asegurarse sin temor, que el coste de esta construccion

liones importará mucho menos que lo que subiría
la tasación de un tener puesto que hubiera disminu-
do la desordia de las primeras tasaciones.

Es verdad que fue condición precisa impuesta
a los Arquitectos que habían de concertarse a
hacer un proyecto lo mas barato posible, reducién-
do el espacio en que se ha de edificar, y ciñéndose
a cubrir las atenciones mas indispensables de los edifi-
cios que han de levantarse. Lo han verificado a
gusto de todos, y tanto las Religiosas, como la
representación del Excmo Sr. Duque de Osuna,
han aprobado los planos, han quedado satisfe-
chos, y exigen que no se haga modificación en
ellos, por que cualquiera que se intentase variaria
tal vez, las condiciones que deben tener el templo
y el convento y desde luego alteraría el precio
del suato que es lo que forma el importe de la
indemnización.

1. 9 L. 1. o 51 r. 31 c. 1. es el tipo fijado para la
subasta, y de este hay que deducir desde luego el
valor de los aprovechamientos, que no bajará de
ochenta a noventa mil reales, y todavía habrá
que rebajar lo que se disminuya por los limita-
res en la subasta. Es decir que puede muy bien
prometerse que no excederá de noventa mil
duros el coste de la expropiación de lo edificado,
que unido al valor del terreno podrá venderse

todo a 'dos millones, doscientos mil reales a 'lo
sumo. Calculeris, la eventualidad de lo que
dia apruiar un tercio entre setenta y tres mil
duros que fijó el Arquitecto de la Villa, y cinco cua-
renta y siete mil en que tara el de la Casa del Sr.
Duque, y no será aventurado afirmar, que pararia
de los cinco diez mil duros que es el maximum
a 'que hoy puede llegar la indemnizacion; Y
despues de esto se habra' satisfecho una apruiante
necesidad de Oruato, y se habra' atendido a 'un
servicio inminentemente Religioso, y se habra' ejercido
una grande obra de caridad!

Calpes mi sentir en este asunto; la Comi-
sion no obstante con su superior ilustracion,
determinará como siempre lo mas acertado.
Madrid 17 de Marzo de 1863.

José Morand
Verga

I TORRENTS

Ayuntamiento de Madrid



Excmo. Sr.

La Comisión de Obras, en el deseo de promover las mejoras de ensanche, comodidad y ornato de esta Capital para someterlas a la aprobación de V.E., acordó en Octubre de 1861 encargar a su Vocal el Sr. D. José Moreno Morra la correspondiente a la única que faltaba en el Paseo de Recoletos, en la parte relativa al Convento de Religiosas de San Pascual, del que es patrono y propietario el Excmo. Sr. Duque de Numa, con cuyo acuerdo o representante debía ponerse de acuerdo a fin de convenir en los medios de adquirirse por Madrid la parte necesaria al ensanche y regularización de dicho paseo, dando parte del resultado a los efectos consiguientes.

Muchas han sido las dificultades que se han ofrecido al Sr. Comisionado para desempeñar su encargo. Felizmente, con la actividad y celo que le son propios ha podido terminarle, llegando a ponerse de acuerdo con dicho Sr. Apoderado en los términos que aparece en su informe y del convenio celebrado

y suscrito por ambos, comprensivos de los la-
ses, al que acompañan los trabajos de tasacio-
nes, planos y presupuestos, hechos por via
mente por los Arquitectos de Madrid y de
la parte.

De ellos resulta que el tipo fijado para
la subasta de la construcción de la nueva
Iglesia y Convento es de 1.948,851.89 cent.
y de este hay que deducir desde luego el va-
lor de los aprobachamientos, que no bajará
de 80 a 90,000 rs. y todavía habrá que re-
bajar lo que se disminuya por los lincia-
doras en la subasta. Se dice que puede ser
muy bien presupuesto que no exceda de
90,000 duros el coste de la adquisición
de lo edificado, que, unido al valor del
terreno (958,61 pías a razón de 36 rs. uno) podrá
ascender todo a 2.200,000 rs. a lo sumo.

La Comisión de Obras, en su vista, si bien
considera por una parte lo crecido de es-
te gasto, sobre los sumos que el P. tiene ya
hechos para llevar adelante el ensanche
y embellecimiento del P. de Recoletos, con-
prende por otra la necesidad apremian

te de malizar esta mejora en la única
parte que resta para su terminación y por
lo mismo se otorga a' proponente D. P. si sir-
va aprobar las bases que constituyen el con-
venio de adquisición del terreno e' indemnifi-
cación, segun el espíritu y contenido de las
mismas.

D. P. sin embargo, en su superior ilustra-
ción acordara como siempre lo más acerta-
do. Madrid 18 de Marzo de 1863.

Navia y Albuerne

Morales

Simón

Fernán-Núñez

De los

Reunión

Seguros

Madrid 21 de Marzo de 1863.

Enty. to. conit.

Enterado D. E. de las bases consignadas en el convenio a
que se refiere la Comisión, acordó aceptar el dictamen
de la misma, siendo de voto contrario los Sr. Seo, Llano,
Angulo y Salmeron.

Madrid 30 de Mayo 1863

Conforme con el dicho Ayuntamiento.

Ayuntamiento de Madrid

Excmo. Sr. Gobernador de la Prov.

11 de Abril de 1863

E. S.

Bras. Num.

Se remite a la
aprobacion de la Su-
perioridad el Exped.
a convenio entre el
Ayto. y el representante
del Sr. Duque de Umana
Dre. adquisicion por ella
hecho al Convento de Be-
laguarda de S. Pascual
situado en el puebo de Revellin

Con el objeto de llevar adelante
la mejora de enanche y embellecimiento
del Paeo de Revellin de esta Corte
en la parte relativa al Convento de
Religiosas de S. Pascual, se comisiona
al Sr. Regidor Sindico D. Fri. Moreno
Morza para que, entendiendose con el

Excmo. Sr. Duque de Umana, como Patrono y
Proprietario de dho. Convento, o con su apoderado,
comience en los medios de adquirirse por Madrid
la parte necesaria a la ampliation y regularizacion
del expresado paeo.

Los expresados ^{previos} han sido las dificultades que se
han ofrecido en este asunto, que felizmente han lle-
gado a vencerse, logrando ponerse de acuerdo el Sr.
Sindico Moreno Morza con el representante del Sr. Duque
en los terminos que aparece de su informe y del
convenio celebrado y suento por ambos, comprendiendo
de 12. baes, al que acompañan los trabajos de
tasaciones, planos y presupuesto, hechos previamente
por los Arquitectos de ^{aprob. Paeo} ~~Madrid~~ y ~~la parte~~ ^{D. Alfo Lopez y Dn}

Se le da la
ga a edificar
otra Iglesia y
Convento de que

De ellos resulta que el tipo fijado para
la subasta de la construcion de la nueva Iglesia
y Convento es de 1.941.081. P., 31. cent. y de esto
hay que deducir desde luego el valor de los apove-

chamientos, que no bajara a 80. a 90.000. P., y
todavía habia que rebajar lo que se disminuía
por los licitadores en la subasta. Se dice que
pueden muy bien prometerse que no exceda de
90.000. duros el coste de la explotación de lo edifica-
do, que unido al valor de terrenos (9.481, 61. pías,
a razón de 31. P. uno) podra ascender todo a 2.200.000.
P. a lo sumo

El Ayuntamiento, de conformidad con lo propues-
to por su Comision de Obras, considerando la nece-
sidad apremiante de realizar esta mejora en la
única parte que resta para su terminacion, ha
creído deber aceptado las bases convenidas, por su acuerdo
de 21. de Mayo p. no. 1.º de 1884.

Tengo la honra de ponerlo todo en cono-
cimiento a S. E. con inclusion del Expediente pla-
nos, presupuestos y trabajos de tasaciones, a fin de
que, sinuendose S. E. elevarlo todo al Gobierno de
S. E. tenga a bien dar su Superior Aprobacion,
y resolver lo que estime mas conv. y oportuno
Dios E.

Cop. no. 8. p. 187. =

Reg. p. 731.
Exmo. Sor. L.^a
p. 85.

Admon.
Reg. 1.
Construcciones Civiles
N.º 25.

Libro 22
Cuenta al Vamo.
Ayuntamiento

Hecho

Madrid 26 de Enero de 1864

Con Ato. Const.

Brinda S. E. enterado. Comuniquese al Ayuntamiento grat. del Excmo. Sr. Duque de Luna, para que, hallándose conforme con lo resuelto por S. M., se sirva disponer que a la mayor brevedad posible quede libre y desembarazado

El Excmo. Sr. Ministro de la Gobernacion me comunica con fecha 11. del actual la Real orden siguiente:

" En vistas del adjunto expediente, relativo a la adquisicion por Madrid de parte del terreno que ocupa la Iglesia y convento de San Pascual de esta Corte, con destino al ensanche del paseo de Recoletos, y considerando que aun cuando se fija el desembolso para el municipio apro-

ximadamente en la suma de dos millones trescientos ochenta y mil trescientos

Ayuntamiento de Madrid

da la parte que se destina á la sesenta y siete reales trece
via pública, á fin de que el día centimos, de los cuales corres-
en que pueda ponerse á disposicion ponden trescientos cuarenta
del Ayuntamiento, se otorgue la corres- y un mil trescientos diez y
pondiente escritura de venta, y se seis al valor del terreno
entregue al referido Sr. Duque la can-
tidad acordada p.^a la indemnizacion que se ha de expropiar, me-



diante derribo de la Igle-
sia y convento, un millon
novecientos cuarenta y un

Madrid 5 de Feb. de 1864 mil cincuenta y uno con true

Conforme con lo acordado al costo de la construccion
por el Sr. Ayuntamiento del nuevo edificio, treinta
y ocho mil á los honorarios

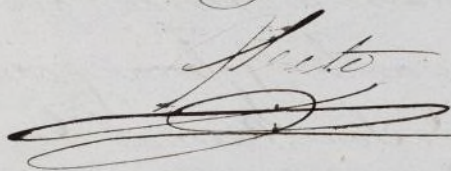

del Arquitecto, y sesenta mil
á los gastos de traslacion,
imprevistos y cimientos, si se
aprobasen las bases acor-
dadas para llevar á efecto
dicha adquisicion, se autori-
zaria un gasto ilimitado,
todas veces que segun las
cláusulas terceras del con-
venio se obliga á las muni-

responsabilidad á pagar ^{en su} lo que
importe de nuevas plantas
de otras Iglesias y convento
con sujecion estricta á los
planos que se acompañan,
las Reinas y D. y pida la
Junta consultiva de Policía
Urbana y edificios públicos,
hastenido á bien autorizar
al Ayuntamiento de esta
Capital para adquirir,
con destino al ensanche del
paseo de Recoletos de esta
Corte, el terreno de que se
trata, abonando por el
mismo, incluso toda clase
de indemnizacion, la can-
tidad absoluta de dos mi-
llones, trescientos ochenta
mil trescientos sesenta y
siete reales tres céntimos;
en la inteligencia de que des-
ribada la parte del edificio

necesarias para el ensanche,
quedará en libertad el pro-
pietario de la Iglesia y con-
vento para construir en el
terreno sobrante de su per-
tenencia, lo que considere
oportuno, con sujeción á las
ordenanzas. "D

Cuya Real orden
traslado á V. E., con devolu-
ción del expediente, para su
conocimiento, el de las Muni-
cipalidad y efectos que se expre-
san.

Dios que á V. E. m. s. d.
Madrid 20. de Enero de 1864.

Conde de Lapeña

Exmo. Sr. Alcalde Corregidor de esta Capital
Ayuntamiento de Madrid

Mr. D. Joaquín de Robledo Admor. Int. del Intero. Sr.
Duque de Ruma.

9 de Feb. 64.

Aceptado por el Intero. Ayunt.^{to} el convenio
celebrado por V. S. en representación del Intero.
Sr. Duque de Ruma y por el Sr. Regidor D.
José Moreno Sierra a nombre de la Intero.
Corporación para la adquisición por esta
de frente del terreno que ocupa la Egle-
sia Convento de San Pascual con destino
al ensanche del Paseo de Recoleta y remitido
el expediente a la Sanción del Gobierno de S. M.
se ha dirigido al Intero. Sr. Alcalde Corregidor
por el Gobierno de Provincia con fecha de
20 del mes pp.^{to} la Real orden, cuyo tenor
es como sigue.

Aquí — hasta — ordenamos.

Intercedo el Intero. Ayunt.^{to} ha acordado se
comunique a V. S. como lo ejecuto, para que, ha-
llandose conforme con lo resuelto por S. M.
se sirva disponer que a la mayor brevedad
posible quede libre y desembarazada la
parte que se destina a la vía pública, a
fin de que el día en que queda fuese
a disposición de la Municipalidad, se otor-
gue la correspond.^{te} suma de venta y se entregue
al Intero. Sr. Duque de Ruma la cantidad acordada por
la indemnización.

Ayuntamiento de Madrid

D. J. Q. =

Trasla-

Trasladado a Comisaría. Para su interlig. y efecto coneg.
A la Seguradora por. id. (vid. 1.º)

do a la Contaduría para su inteli^a y efectos corrige^{tes}
fho en la Contad^a



APODERAMIENTO GENERAL
DE LA CASA Y ESTADOS
del Excmo. Sr. Duque
DE OSUNA É INFANTADO.



Reg.^o 731.

Excmo. Sr.

Madrid 10 de Mayo 1865.

En city. to bonit.

S. E. quedó enterado.

A consecuencia de
la Real orden relati-
va á la expropiacion
de la parte del Conuen-
to é Iglesia de S.ºe
Pascual de Recoletos
necesaria al ensanche
del pasco de dicho nom-
bre que V. E. me tras-
ladó con fecha 9 del
mes actual, he practi-

cado las oportunas gestiones cerca de Su Emi-
nencia el Sr. Cardenal Arzobispo de To-
ledo, á fin de que se
sirviese dar las órdenes
convenientes para que
la Comunidad de su
Pascual desocupe el
edificio indicado. Di-
cho S.^o en comunicacion
de 24 del corriente me ha
participado que las Re-
ligiosas Salesas reales
no tienen inconveniente
alguno en recibir en su
Convento á las de su
Pascual, siempre que
S. M. la Reyna su

Augusta Patrona, les
abatrice para ello á
cuyo objeto se habian
dirigido la solicitud
correspondiente.

Desde, pues, la
terminacion de este ne-
gocio de la R. V. voluntad
que tan pronto como
se patentice en senti-
do favorable á los deseos
de ambas Comunida-
des se pondrá el limite
conveniente pudiendo ve-
rificarse al momento la
traslacion de las Religio-
sas el derribo del edifi-
cio y el ensanche del
paseo.

Y
Lo que pongo en co-
nocimiento de V.E.
para su inteligencia
y efectos correspondien-
tes.

Dios que a V.E.
m. a. Madrid 29
de Febrero de 1864.

Excmo Sr

Joaquín Robles

Excmo Ayuntamiento Constitucional de
esta Corp.

Gr. Don Joaquín Roldán, Apoderado gral de la
casa del Sr. Duque de Bruma.

Avril de 1864.

Free,

En su día quedó enterado el Excmo
Ayuntamiento de la comunicacion de V. P.
de 29 de Febrero dándose conocimiento del
contenido de la que recibí del Excmo Sr.
Cardenal Arzobispo de Toledo para ma-
nifestarle que las Religiosas Salesas N.
no tenían inconveniente alguno en re-
cibir en su convento á las de V. P. para
siempre que V. M. la Reina su Augusta
Protectora les autorizara para ello, y que
con este objeto se habia dirigido la soli-
citud correspondiente. N

Más de un mes ha discurrido sin que se ponga oficialmente la Real resolución, aunque se sepa con un carácter confidencial que ha sido ya otorgada la ~~excepción~~ ^{autorización solicitada} ~~por el Sr. D. Juan~~, y como por mi parte además del deseo de dar cumplimiento a lo convenido y aprobado por el Gob.^o, existe la circunstancia de querer proporcionar toda comodidad al público, con desaprovechar la bonancible estación que alcanzamos, creyendo con fundamento que han desaparecido con aquella superior determinación todos los obstáculos que se oponían al derribo del Convento de Sta. Pascual, y ^{prolongar} ~~prolongar~~ el ensanche del Paseo de Recoletos, solo falta que se

remueva el último entrepecimiento que
hoy se presenta, y consiste en la transla-
ción de las Religiosas de S. Pascual, que
^{des} ~~es~~ es cierta, como no duda la autori-
zación de S. M. no puede ofrecerse ya di-
ficultad alguna.

Por lo tanto espero que V. S. agitan-
do sus ~~costosas~~ gestiones cerca del Sr.
Cardenal, ~~conseguirá~~ ^{conseguirá} que al menos
tampoco puede tener ^{ninguna} ~~ni~~ ^{mayor} ~~ni~~ ^{breve} ~~breve~~
conseguirá la terminación ~~breve~~ de
un negocio que debería estar ya con-
cluido con mutuo provecho y comodi-
dad de este secundario, significándole
el resultado para los sus correspondientes.

Dios V. S. V. Alcalde Corregidor =
Duque de Soto.



APODERAMIENTO GENERAL
DE LA CASA Y ESTADOS
del Excmo. Sr. Duque
DE OSUNA E INFANTADO.



Reg. 731.

Excmo Sr.

Madrid 14 de Junio de 1864.

Hágase la oportuna comunicación al Sr. Teniente de Alcalde del dist.^{to} de Buenavista en que está enclavado el terreno que va á pasar á ser propiedad de Madrid, para que en representación de esta Villa tome posesión en su nombre con la brevedad posible de la parte de vía pública, concurriendo al acto el representante del Excmo. Sr. Duque de Osuna y los arquitectos de V. E. y de la Municipalidad; de cuya diligencia se levante acta formal, suscrita por todos los concurrentes, en la que se exprese el terreno que pertenece á la vía pública.

Vengo la honra de poner en conocimiento de V. E. que ya se halla libre, desembarazada y á disposición de mi Excmo. Ayuntamiento, la parte de terreno que del Convento de S. Pascual, sito en el paseo de Recoletos y propiedad del Excmo Sr. Duque de Osuna y del Infantado, se destina para el ensanche de la ciudad; pudiendo V. E. hacer entrega de él, y disponer el abono de la cantidad adjudicada, previas las formalidades que estime conducentes al efecto.

A este

Ayuntamiento de Madrid

Dios

gñe a V. C. m. d. B. Madrid
8 de Junio de 1864.

Joaquín de Proledo

Excmo. Sr. Corregidor de la Villa y Corte de Madrid.

Sr. Contador de esta Villa

18 Junio 64.

En ejecución de lo acordado por el Excmo.
Sr. Alcalde Corregidor remito a V. para los efec-
tos oportunos en vía Contaduría, copia autori-
zada del acta y certificación del ayuntamiento
fiscal y de la junta, resultantes en el expedien-
te gubernativo instruido por la tenencia del
Alcalde del Ayuntamiento de Buenavista, para la to-
ma de posesión de la finca de terreno que con-
destino a vía pública se ha tomado de conuen-
to de S.^a Pascual sito en el Paseo de Recoletos
de esta Corte.

Dig Vd.

Excmo. Sr. Duque de Cambranes Teniente de Alcalde del
Distrito de Buenavista

15 de Junio de 1864

Excmo. Sr.

Autorizado el Excmo. Ayte. en Real orden
de 4 de Enero del presente año para adqui-
rir con destino al ensanche del Paseo de Her-
cules, parte del terreno que ocupó la Iglesia
y Convento de Sta. Pascual de esta corte,
abonando por el mismo, inclusa toda clase de
indemnización la cantidad alzada de dos mi-
llones trescientos ochenta mil trescientos sesen-
ta y siete reales trece centavos con la pre-
sumión de que demorada la parte ~~del~~
necesaria del edificio para el ensanche,
quedará el propietario del terreno sobrante
en libertad de construir lo que considere o por-
tuno con sujeción a las ordenanzas; y
habiendo sido manifestado por el Sr. D.
Joaquín de Robledo como apoderado general
de la Casa y Estados del Excmo. Sr. Duque
de Osuna y del Principado, en comunicación
de 8 del presente mes, hallarse sobre dispo-
nida y a disposición de esta Corporación
la parte del terreno que de propiedad de
S.E. se destina al ensanche de la vía pú-
blica, y que puede hacerse entrega de él,

Hco.

disponiendo el abono de la cantidad estipu-
lada por las formalidades convenientes,
dando a V.E. la presente comunicacion
para que como digno Cenicero de ellas
de del Distrito en que esta enclavado
el terreno que va a pasar a ser propie-
dad de la Villa y en representacion de las
misma, se sirva proceder a tomar posesion
en su nombre, de esta parte de via publi-
ca con la brevedad que sea posible, y
la concurrencia del representante del
Excmo. Sr. Duque de Osuna y de los Ar-
quitectos del S.E. y de esta Corporacion
Municipal.

De esta posesion y diligencia se ser-
vera V.E. disponer se levante acta formal
suscrita por todos los concurrentes que ten-
dra a bien V.E. mandarnos remitir ori-
ginal, y en que se exprese el terreno que
pertenece a la via publica y por consiguiente
a la Villa de Madrid, y ~~que queda~~
~~destinado de una manera civil para~~
~~tal que la Ayuntamiento entonces~~
~~de~~ ~~tal~~ para que desde luego ^{quede} ~~quede~~
destinado de un modo ostensible
que a cada propietario ^{correspondiente} ~~pertenezca~~.

Dios &c = El Alcalde forr. = D. del.

Querido amigo D.^{no} Camilo: si bien
V. dispone que el delinquant de la Sección
del Detall Sr Mayo se ponga a las órdenes
del Arquitecto D.^{no} Melio Gomez desde el día
de hoy, para ocuparse en los trabajos de los
planos del convento de Monjas de S.^{ta} Pascual
dispensandole durante este tiempo el asistir a
la oficina.

Suyo siempre affmo amigo

Sr D. Moreno

Moreno

Sores 21.

Reg^o 731.

TENENCIA DE ALCALDÍA

DE

Madrid.

Señor Sr

Distrito de Buenavista

Madrid 18 de Junio de 1864.

Pásen a la Contaduría
copia autorizada del acta, y con-
tificación de los arquitectos de que cito en el fono de Reso-
en aquella se hace mérito.

Adjunto remito a V.R.
el expediente gubernativo
instituido para la toma

de posesión del punto de
terreno que pariera
pública y la tomada

del convento del P. P. de
San Francisco de Asís
lto.

Dios que a V.R. m. p. d.
Madrid 18 Junio de 1864

A V. R. m. p. d.

Duque de Camarero

Señor Sr. Alcalde Conregio de la M.
V. R.

Ayuntamiento de Madrid

TENENCIA DE ALCALDIA

RECORRIDO

Ditub & Nueva vista

Expediente para la toma de posesion del terreno que para via publica se ha tomado en el paraje de Nudoito, del convento de San Pascual.

Donat & Donat

Exposición para el fin de
la de la Exposición que por el
fin de la Exposición en el fin de
la Exposición de la Exposición



Excmo S.

Autorizado el Excmo Ayuntamiento en Real orden de 4 de Enero del presente año para adquirir con destino al ensanche del Paseo de Recoletos, parte del terreno que ocupó la Iglesia y Convento de Sⁿ Pascual de esta Corte, abonando por el mismo, inclusa toda clase de indemnizacion la cantidad alzada de dos millones trescientos ochenta y mil trescientos sesenta y siete reales trece céntimos, con la prevencion de que arribada la parte necesaria del edificio para el ensanche

quedará el propietario del terreno sobrante en libertad de construir lo que considere oportuno con sujeción á las ordenanzas; y habiéndose manifestado por el Sr D Teoquin de Robledo como apoderado gral de la Casa y Estados del Excmo Sr Duque de Osuna y del Infantado, en comunicacion de 8 del presente mes, hallarse libre, desembarada y á disposicion de esta Corporacion la parte del terreno que de propiedad de S. E. se destina al ensanche de la via pública, y que puede hacerse entrega de él, disponiéndose el abono de la cantidad estipulada previas las formalidades convenidas, dirijo á V. E. la presente comunicacion para que

como digno Excmte de Al-
calde del Distrito en que es-
ta' enclavado el terreno que
va á pasar á ser propie-
dad de la Villa y en re-
presentacion de la misma,
se sirva proceder á tomar
posicion en su nombre, de
esta parte de via pública
con la brevedad que sea
posible, y la concurrencia
del representante del Excmo
Sr Duque de Osuna y de
los Arquitectos de S. E. y
de esta Corporacion Mu-
nicipal.

De esta posicion y di-
ligencia se servirá S. E.
disponer se levante acta
formal suscrita por todos
los concurrentes, que tendra
á bien S. E. mandarme re-
mitir original, y en que se
apropie el terreno que per-

tenecé a la vía pública y
por consiguiente a la Villa
de Madrid, para que des-
de luego quede deslindado
de un modo ostensible lo
que a cada propietario cor-
responde.

Dios gué a V. E. n.ª

Madrid 18 de Junio de 1864.

El Alcalde Corregido.

Alfonso de Arce

Excmo Sr Duque de Cambray Teniente de Al-
calde del Distrito de Buenavistas.

Ayuntamiento de Madrid

Ma

TENENCIA DE ALCALDÍA

DE

Madrid.

17 Junio 1864

Distrito de

Quando y cumplido lo mandado por el Sr. D. Ayuntamiento en la anterior comunicacion y para que tenga efecto dirijase oficio al apoderado general del Sr. D. Duque de Osuna y al arquitecto municipal de tomar seccion para que edificar los ojos de corriente en los ojos de un manana corresponden en el terreno que ocupó parte del terreno del Parque de Acordeon de el primero del arquitecto de la casa de dicho Sr. y presentes que se hallan utimorum acta de la prouision y tome de

personas de conocido terreno
en los terminos que se preve-
ne y verificado que sea con-
forme las diligencias a que
V. Excmo. Conviene a lo efec-
to oportuno

Y en fe de lo qual

El Excmo. Sr. D. Juan de
Cabrera

Excmo. Sr. D. Juan de Cabrera
por los oficios que se mandan
verificados en este como
ante de los señores que
se continúan, y
que se entregan para
conocer al Excmo. Sr. D. Juan
Pardo, que firmen en recibos

Ramon Pardo

Antonio Pardo
Mo

Para tomar posesion y proceder
a la medicion de terrenos que com-
pendiente a la Iglesia y conventos de
1. Paredes de guedra parva publici-
ca, y para se servir a V. concurran
a dicho punto el dia 18 del corien-
te a las ocho en punto de la ma-
ñana decompensados de sus
arguente.

Dio D 17 Junio 1864

Don Joaquin Robles, apoderado qual del
Sr. D. Juan D. Ochoa
Ayuntamiento de Madrid

Ayuntamiento de Madrid

Don 9 17 junio 1864

Ayuntamiento de Madrid

Acta = En la villa de Madrid a diez

TENENCIA DE ALCALDÍA

DE

Madrid.

Distrito de

otros de finca de mil ochocientos
 sesenta y cuatro reales
 los otros del marcan y
 hallandose reunidos en la parte
 de terreno que en el plano de
 Pueltos ocupa el convento de
 S. Pascual y de la casa de D. Juan
 de Farnandes, Teniente de
 Alcalde del Distrito de
 Buenavista en representacion
 del Sr. D. Juan de
 Farnandes, D. Joaquin de
 Poblado apoderado general
 del Sr. D. Juan de Luna

su arquitecto D. Juan
Jose de Urquijo y el municipal
de la tercera seccion D. Atxio
Gomez; por estos dos ultimos
se procedio a la medicion de
la parte de dicho terreno
que se destina a via
publica y que resulta
de la certificacion uporada
por ambos arquitectos, que
se acompaño. Esto se
hizo y a presencia de
los indicados señores, el Sr.
Sr. D. Eugenio Fernandez, teniente
por el Sr. D. Juan de los Rios y se hizo cargo del
dicho terreno quedando por

consequently dueño de él de
bando. Acuerdos: en lo que
se terminó este acto que fir-
ma S. E. con los presentes de que
yo el Sr. certifico

El Duque de Camamey

Juan de Robles

Juan de Ortega

Alejo Gomer

Antonio Parra
Sr. D.



Don Alejo Gomez y Don Juan
de Argueta Arquitectos de la Real Academia
de Bellas Artes de San Fernando.

Certifican: Que concurridos, el primero
por el Excmo. Señor Alcalde Corregidor,
y el segundo por el Excmo. Señor Dapiente
de Cuna, han procedido a medir el solar que
ha quedado para vía pública con motivo
de la nueva alineación acordada para el
Paseo de Recoletos y cuya situación, forma y
superficie son como a continuación se
expone.

Situación El referido solar se halla situado en el
del solar calle del A. C. distrito Municipal del
Paseo de Recoletos y segundo del Brigadier de la
Propiedad, con fachada al Paseo de Recoletos
número trece moderno, de la manzana
cuarenta y doscientos sesenta y siete.

Limites del solar Limitada al Norte por el Paseo de Recoletos
al Este por terreno perteneciente al
Excmo. Señor Dapiente de Cuna al Oeste



Don Alejo Gomez y Don Juan José de Urquijo, Arquitectos de la Real Academia de Dobles Artes de San Fernando.

Certifican: que nombrados, el primero, por el Excmo Señor Alcalde Corregidor, y el segundo por el Excmo Señor Duque de Osuna, han procedido a medir el solar que ha quedado para vía pública con motivo de la nueva alineación acordada para el Paseo de Recoletos, y cuya situación, forma y superficie son como a continuación se expresa.

Situación

del solar.

El referido solar se halla situado en el cuartel N. E., distrito Municipal de Buenavista y segundo del Registro de la Propiedad, con fachada al Paseo de Recoletos, número tres moderno, de la manzana doscientas setenta y siete.

Lindes del

solar

Linda a Oriente con el Paseo de Recoletos; al Oeste con terreno perteneciente al Excmo Señor Duque de Osuna; al Norte

con terreno que pertenece al Excmo.
Señor Marques de M^l canices, hoy
de la propiedad del Excmo. Ayuntamiento
y al Sud con terreno que formó parte
del edificio denominado Inspeccion de
Oficinas, y que en el dia lo ocupan los
jardines del citado Paseo, y tambien de
pertinencia de la Municipalidad.

Forma del
solar. Del deslinde hecho en presencia y
de conformidad con los colindantes, planos
y mediciones practicadas resulta, que la for-
ma del solar es la de un trapecioide.

Dimensiones,
de los lados. Primer lado, ó sea fachada al Paseo
de Recoletos segun se indica en el adjunto
plano tiene de longitud veinte metros, equi-
valentes á setenta y un pies y setenta y seis
centésimas de pie. Segundo lado, medianería
de la derecha es de treinta y siete metros,
treinta y ocho centímetros, ó ciento treinta y
cuatro pies y once centésimas de pie. Tercer lado
medianería de la izquierda mide treinta
y seis metros, sesenta centímetros, ó sea ciento
treinta y un pies y treinta y dos centésimas de
pie. Cuarto lado, medianería del terreno

tiene veinte y un metros, diez y siete centímetros, ó setenta y cinco pies y noventa y cinco centésimas de pie.

Superficie.

Del solar.

757,39 m.².

9752,93 p.².

Las líneas descritas limitan la figura anteriormente indicada que contiene una superficie de setecientos cincuenta y siete metros cuadrados, y diez y nueve decímetros cuadrados, equivalentes a nueve mil, setecientos cincuenta y dos pies cuadrados y noventa y un centésimas de pie cuadrado. Y para que conste firmamos la presente en Madrid a quince de Junio de mil ochocientos sesenta y cuatro.

~~Francisco de Orquiza~~ Alejo Gomer

terreno que se espropia al Ex^{mo} Sr. Duque de
Osuna del Convento de S. Pascual, rectificando la
alineacion acordada para el Paseo de Recoletos.

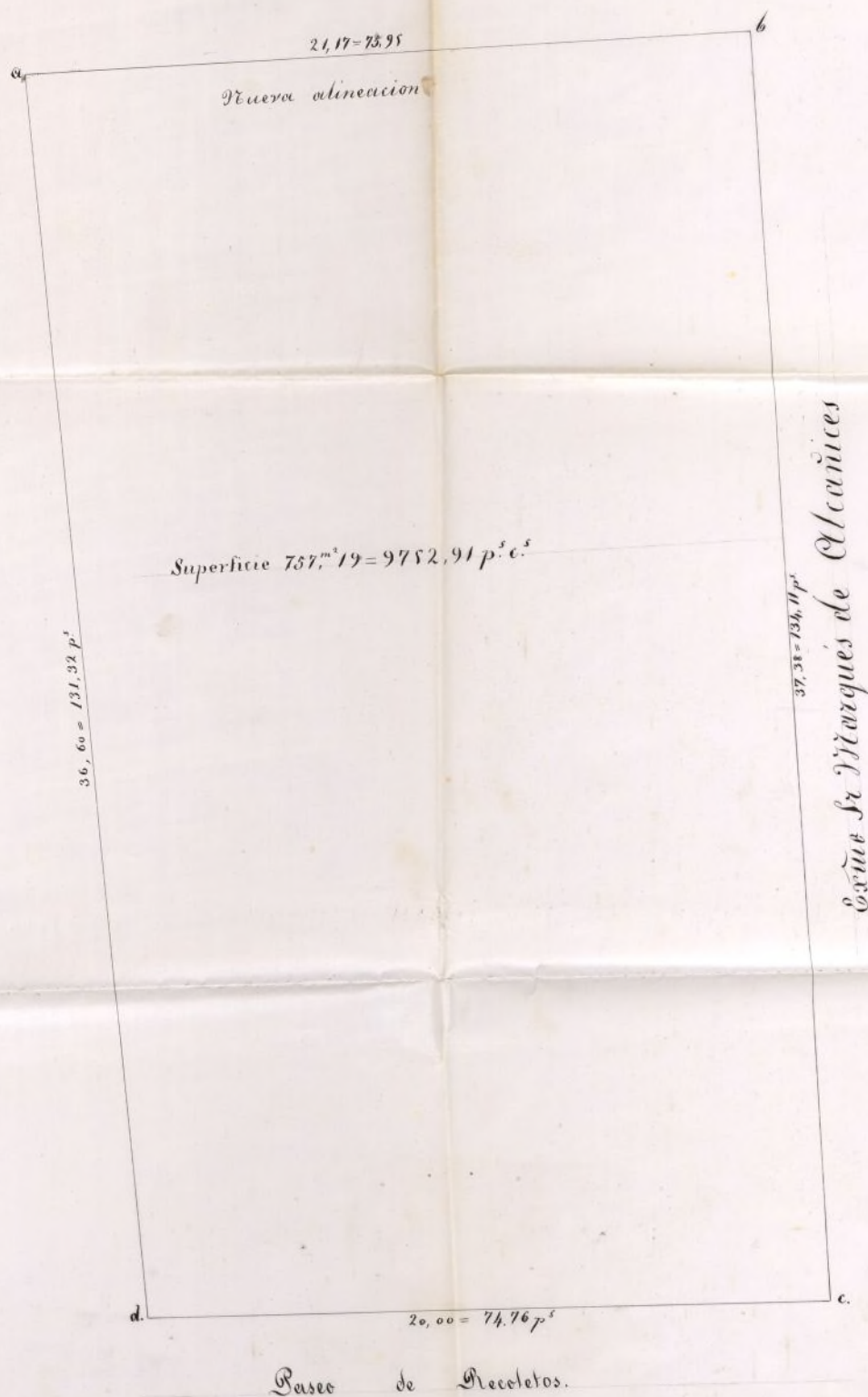

Madrid 18 Junio de 1864.

Mano de *Alfonso Gomez*



Excmo Sr. Alcalde Corregidor de esta M. D. Villa.

Excmo Sr.

D. Joaquin de Robledo y Anterana, Caballero Comendador de la Real y Distinguida orden de Isabel la Católica, vecino de esta Corte y Apoderado gral. de la Casa y Estados del Excmo Sr. Duque de Osuna y del Infantado a V. E. con la debida consideracion hace presente: Que a consecuencia de la rectificacion verificada por el Arquitecto de Villa D. Alejo Gomez en el terreno expropiado para el ensanche de la via publica en el edificio del convento de Religiosas de S. Pascual en el Paseo de Recoletas al tomar posesion el Excmo Sr. Duque de Balmores, Benicente Alcalde del distrito el dia 18 del mes ppe.º resultó una diferencia de doscientos sesenta y un pies treinta centimos de superficie mas de la convenida en el contrato celebrado entre la Exma. Corporacion que V. E. tan dignamente preside y la Casa de mi ilustre representado, puesto que en el primer presupuesto figuraban nueve mil cuatrocientos ochenta y un pies sesenta y un cent.º de superficie y en la citada rectificacion han resultado nueve mil seiscientos

cincuenta y dos pies noventa

y un cent

por otras razones

N. V. E. Suplica se sirva dar los or-
denes oportu-
nas para que sea indemnizada la obra
del Excmo. Sr. Duque de Osuna del importe
a razón de los treinta y seis reales conveni-
dos por el pie de superficie de los cincuenta
y un pies treinta cent. que resultan
a favor de mi ilustre representado. Lo que no
duda conseguir del celo y justificación de
V. E.

Madrid 30 de Julio de 1764.

Joaquín Rollán

Agosto 16.

Para el Excmo. Ayuntamiento, previo informe de
la Contaduría y de la Comisión de Obras.

Comandante

Excmo. Sr.

La Contaduría en cumplimiento del decreto del V. E.
que precede debe manifestar: que con fha 9 de febrero del
año último se trató de esta materia la comunica-
ción que con la misma fha se dirigió al Sr. D. Joaquín
Probleto administrador general del Sr. Duque de Osu-
na en la que se dice que aceptado por el Sr. Duque
Ayuntamiento el convenio celebrado por el mismo

Probleto en representacion del Sr. D. Diego
y por el Sr. D. Pedro y Don Lorenzo Elorza a nombre
de la Real Corporacion (de que no se ha dado conocimiento
a esta Contaduria) para la adquisicion de parte del terreno
que ocupaba la Iglesia convento de S.^a Pascual y con des-
tino al ensanche del paseo de Nicoletos (en que se apre-
se el mm.^o de pies de sitio y precio de cada pie) y remiti-
do el expediente a la sancion del Gobierno de S. M.
se dirige al Sr. D. Esteban Corregidor por el Gobierno de
Provincia con fha. de 20 de Enero anterior la N.^a orden
de 4 del mismo por la que S. M. tuvo a bien autorizar
al Sr. Ayuntamiento de esta Capital para adquirir
con destino al ensanche del paseo de Nicoletos de esta
corte el terreno de que se trata abonando por el mismo
incluya toda clase de indemnizacion la cantidad al-
zada de L. 2380. 267. 12 S. en la inteligencia de que des-
ribada la parte del edificio necesaria para el ensan-
che quedare en libertad el propietario de la Iglesia
y convento para continuar en el terreno sobrante
de su pertenencia lo que considerare oportuno
con sujecion a las ordenanzas.

En consecuencia de esta N.^a orden se libraron al Sr.
D. Joaquin Probleto en 20 de junio ultimo los vme-
sados, 2380. 267. 12 S. contra la Depositaria de esta
villa y fondos del Impuesto en su cantidad prescrita
en la misma fha.

Con oficio de 1.^o de junio del año ultimo se remitió a esta
Contaduria copias autorizadas del acta de posesion
y certificacion de los arquitectos municipales y de la parte
la del terreno que con destino a la via publica se
ha tomado del convento de S.^a Pascual sito en

el parcelo de Revoltos de la que resulte sea 979 metros cuadrados equivalentes a 9752 pies cuadrados y 91 centimos sin que se haga mención de su valor ni precio de cada pie.

En la instancia que da lugar a este informe se dice que en el primer presupuesto se prestó bajo el principio de que quedaban para ensanche del parcelo de Revoltos 9481 p. y 61 cent y en la certificación de la medición resultaban 9752 p. y 91 c. apareciendo una diferencia de 271 p. 30 c. cuyo pago se reclama al ayuntamiento de 96 S. u. p. pero como esta Contaduría no tenga noticia de que se hubiese reservado el derecho de certificación de la medición del terreno ni de los pies de sitio que primero se señalaron ni el precio de cada uno antes por el contrario sea en la N.º orden de autorización, señalada una cantidad strada de 2380.367. 13 S. por el terreno y demas que comprende, toda que deban abonarse los 9755. 80 S. que importan 271 p. y 30 c. que se reclaman, y que aunque se alega en su pago, no podrá celebrarse sin autorización del Gobierno de S. M. toda vez que se ha satisfecho la cantidad señalada y para el mejor acierto seria conveniente oírse la respetable opinión de los señores Letrados Comisionales.

Madrid 9 de Enero de 1865

Señalado por
J. M. de Santa Cruz

Madrid 10 de Enero de 1865

La Comisión de Obras.

Pase a los señores Letrados Comisionales, con celeridad, a fin de que se pudiese dar su dictamen en este asunto.

El Presidente

Manuel de la Puente y
Alvarado



Excmo. Señor.

Los Letrados Constitucionales que suscriben se han enterado de la solicitud del apoderado de la casa y Estados del Excmo. Sr. Duque de Osuna para que se le abonen 371 pies y 61⁸ que han resultado de mas en la remediación del terreno ocupado para el ensanche del parco de la Fuente Castellana del solar del que fue Convento de S.^{ta} Pascual. Tambien han examinado los antecedentes de este negocio, y de ellos resulta que se celebró en el mes de Marzo de 1862 un convenio entre el apoderado de la casa de Osuna y el Comisionado por el Excmo. Ayuntamiento fijando el precio del terreno en 36 r.⁸ pie y el número de estos en 9484 sin perjuicio de rectificar la medición despues del demibo y abonarse respectivamente cualquier diferencia que apareciese; cuyo convenio fue aceptado por el Excmo. Ayuntamiento y remi-

1077/28
tido al Gobierno para su aprobacion. Pero el Gobierno encontro que era indetermindado el gasto que el Ayuntamiento se comprometia a hacer quedando de su cuenta la traslacion de la Comunidad, el demibo, la construccion de un nuevo Convento, con su Iglesia y los imprevistos de la obra, por cuyo razon negoci su aprobacion a aquel convenio y reuniendo todas las partidas calculadas en el autorizó al Ayuntamiento para adquirir el terreno que se necesitaba y habia de destinar al ensanche del paseo de recoletos, abonando por el mismo, inclusa toda clase de indemnizaciones, la cantidad alzada de dos millones trescientos sesenta y siete mil reales trece centimos, en la inteligencia de que demibada la parte del edificio necesaria para el ensanche, quedaria en libertad el propietario de la Iglesia y del Convento para construir en el terreno sobrante de su pertenencia lo que considerare oportuno, con arreglo a las ordenanzas.

Aceptada esta reduccion por la base

de Osuna, desapareció el antiguo convenio, y ya no se puede exigir al Ayuntamiento más ni menos que la cantidad alzada que constituyó el precio del contrato; en la cual quedaba incluido el valor del terreno que se ocupó para el paseo, el de la obra que se inutilizaba, y el de las indemnizaciones que por todos conceptos pudiera tener derecho a reclamar la casa de Osuna. La rectificación de la medida del terreno que se ha ejecutado después por los Arquitectos no podía tener ya por objeto el indemnizarse lo que hubiese de más ó de menos, por que el Ayuntamiento había tomado ya posesión de ese terreno en virtud de la nueva forma dada por el Gobierno al contrato y mediante una cantidad alzada q.^{ta} fija por precio á todos los derechos de la casa de Osuna; y así como si hubieran resultado algunos pies menos de los que se habían calculado en el terreno destinado al paseo, el Ayuntamiento no tendría derecho para reclamar su importe á dicha casa, así tampoco esta puede hacerlo del valor de los que han resultado de más, por que en tal caso

se atienda lo dispuesto por el Gobierno y la canti-
dad abrada que senaló a la apropiacion con
asentimiento de la casa de Orma, necesitan-
dose nueva autorizacion para ello, aun en
la hipotesis de que hubiera meritos para
solicitarla, que no los hay en concepto de
los que suscriben.

V. E. sin embargo se servirá acordar lo
que estime mas justo. Madrid 27 del
Enero de 1865.

L. Rafael Serrano

L. Don Benito

L. Ramon Diaz
Delgado.

Excmo. Sr.

Conforme la Comision de Obras con cuianto se
propone en el precedente dictamen de la Seccion
de Obras Consistoriales, tiene la honra de pre-
sentarle a V. E. para su aprobacion, y acuerdo
que estime mas oportuno.

Madrid 7 de Febrero de 1865.

Riva y Alvarado
Florez
Segura y Alvarado

Excmo. Sr.

Madrid

Perez

Madrid 9 de #



Febrero de 1868.

En Ay.^{to} Comit.^o

Quede sobre la mesa para discutirse en otra
Sesion.

Madrid 17 de febrero de 1868.

En Ayunt.^o Const. Extra.

Se acepta el dictamen de la Comision, de conformidad
con el emitido por los Sres. Letrados.

febrero 24

Con el Cons. Ayunt.^o

Blaswain



[Faint, illegible handwriting]



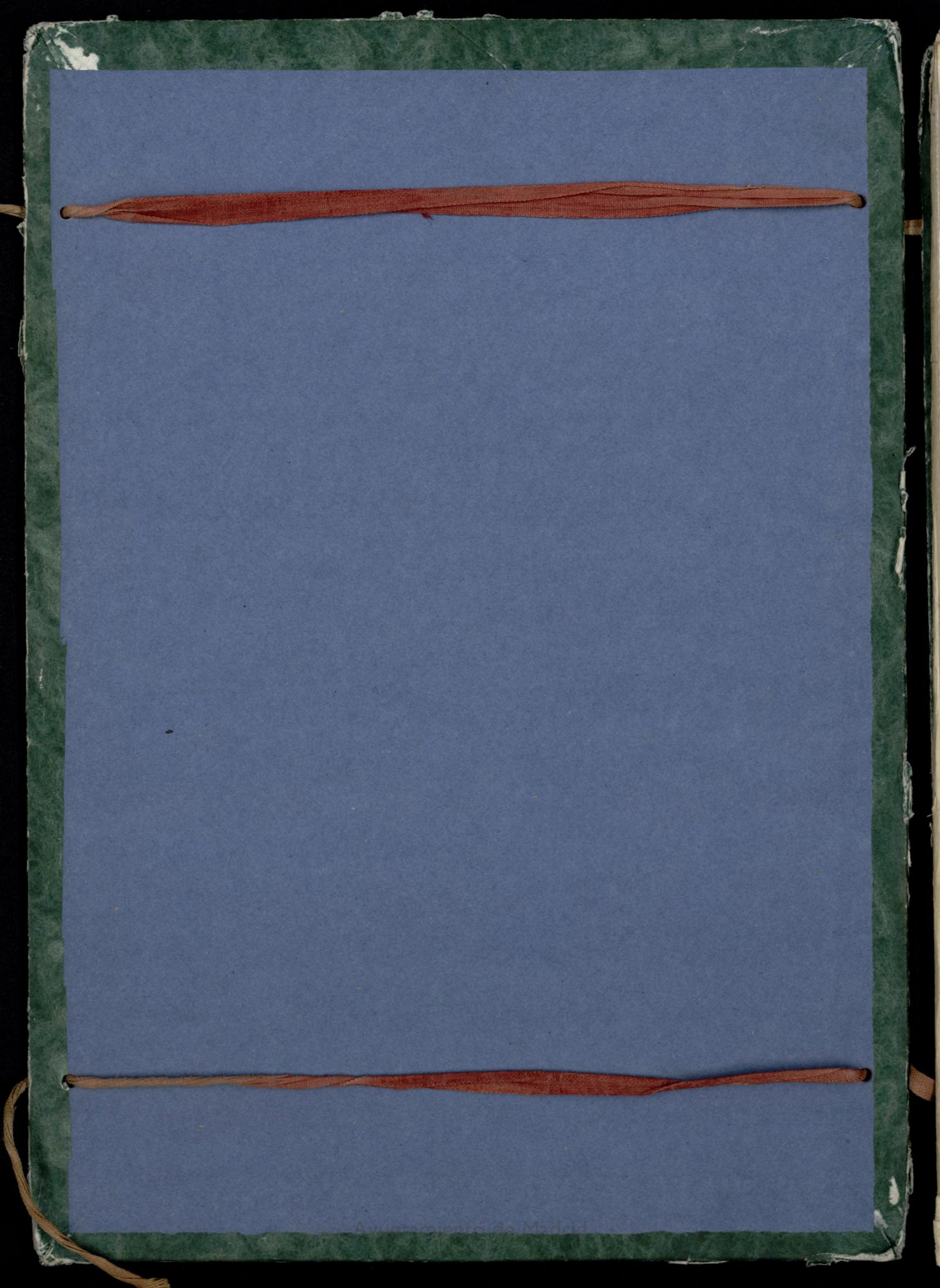

**PLANOS DEL
CONVENTO DE
SAN PASCUAL.**

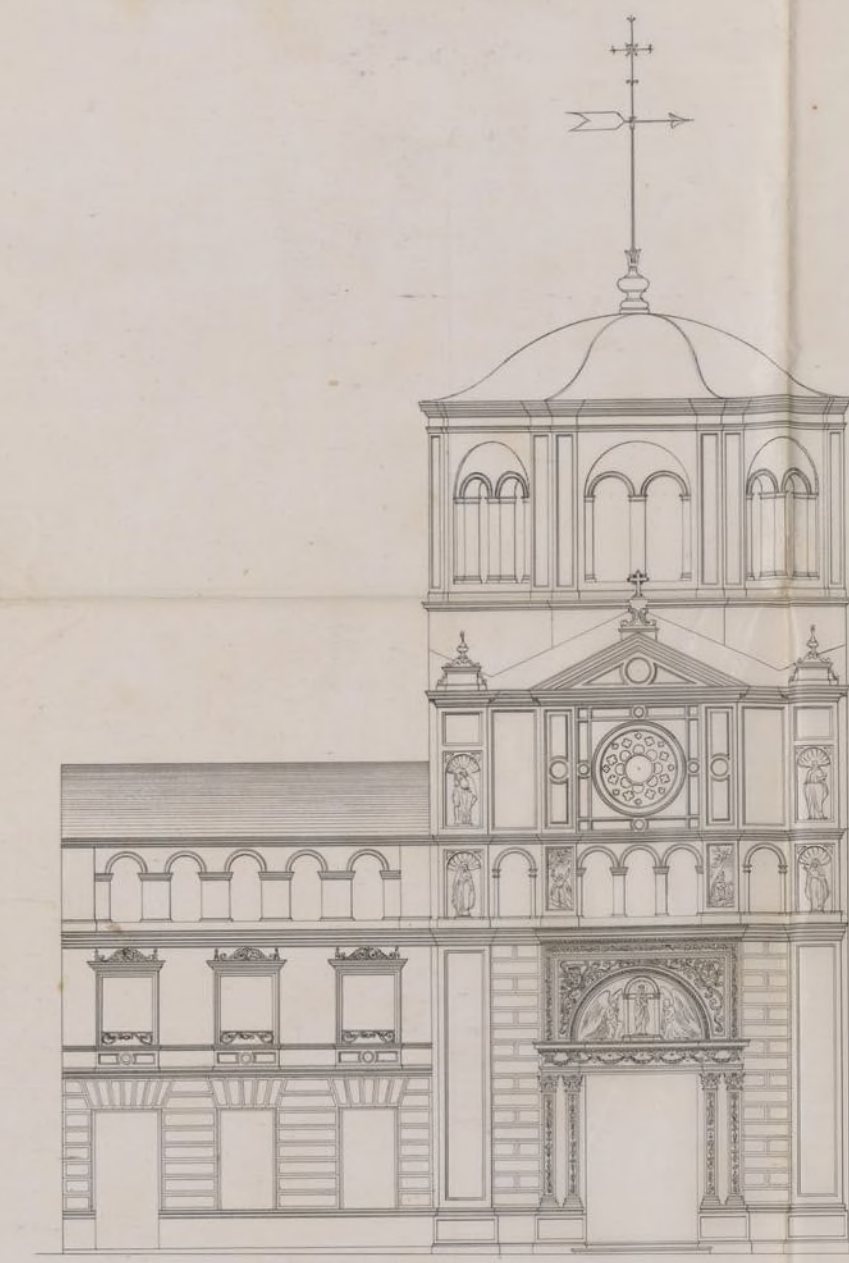

FACHADA.

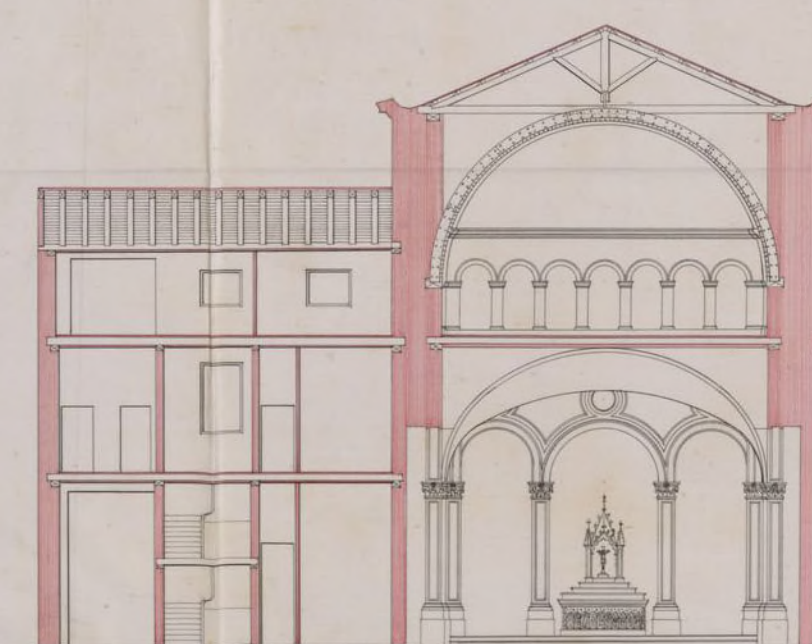

CORTE POR LA LINEA CD

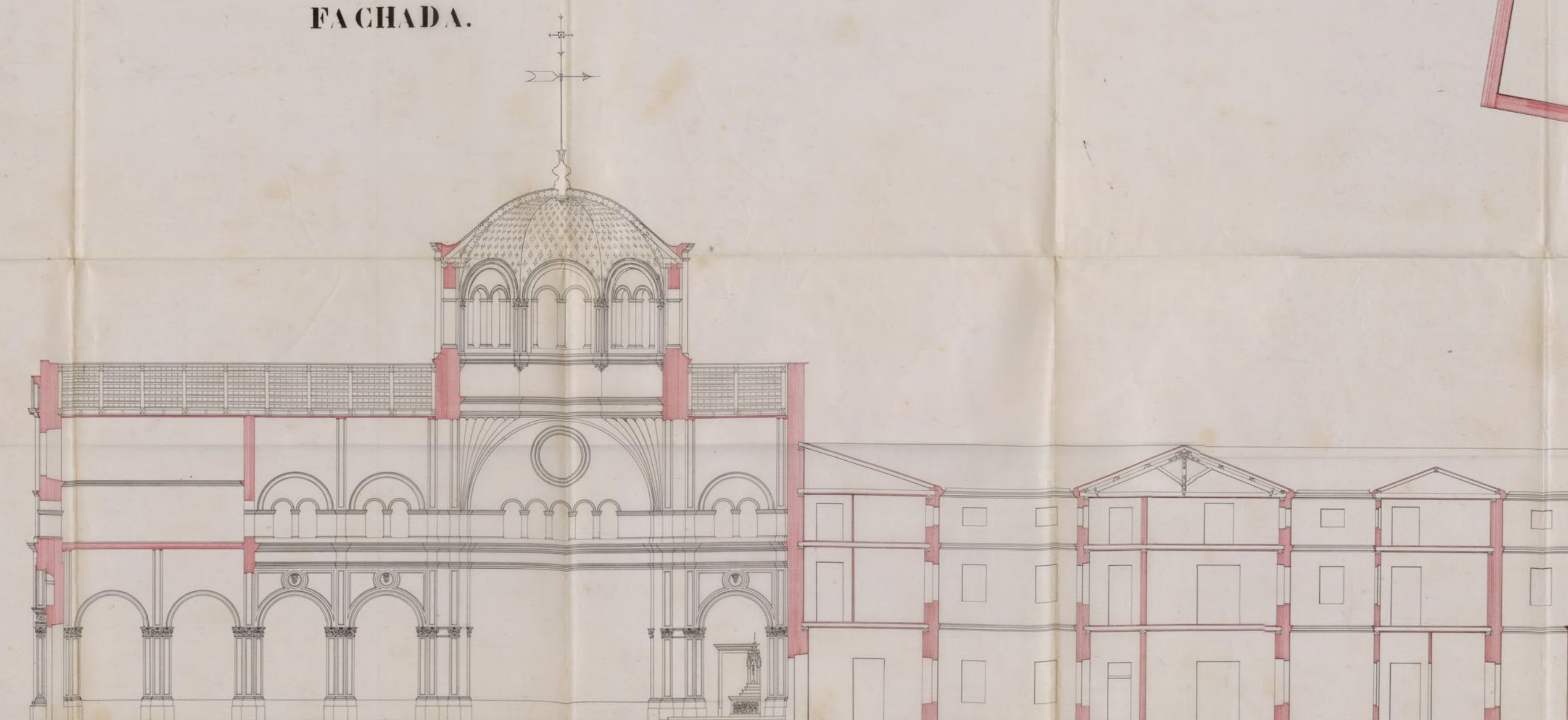

CORTE POR LA LINEA AB

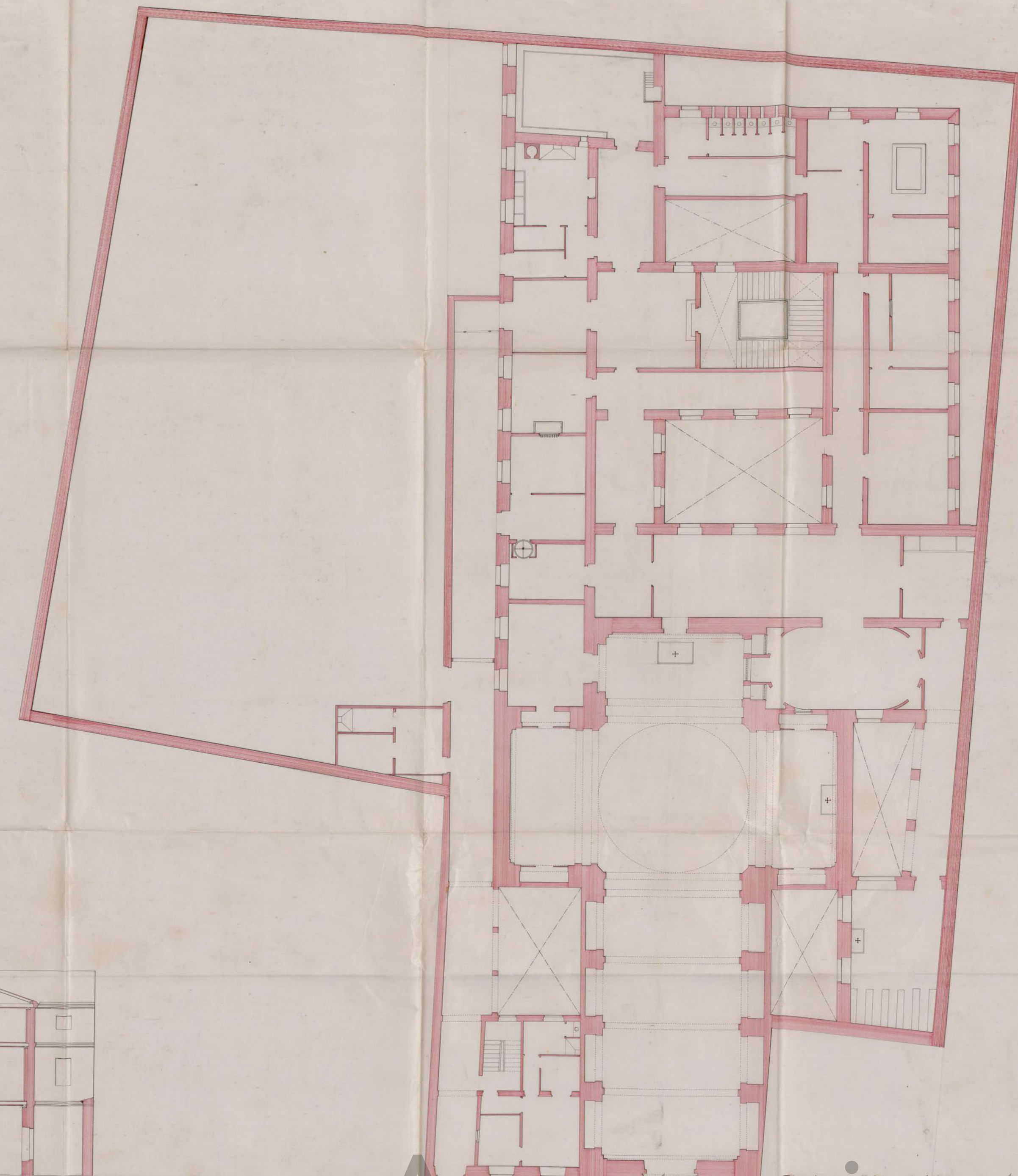

PLANTA BAJA.

Madrid, 1. de Setiembre de 1863.
El Arquitecto
D. Francisco
Gómez

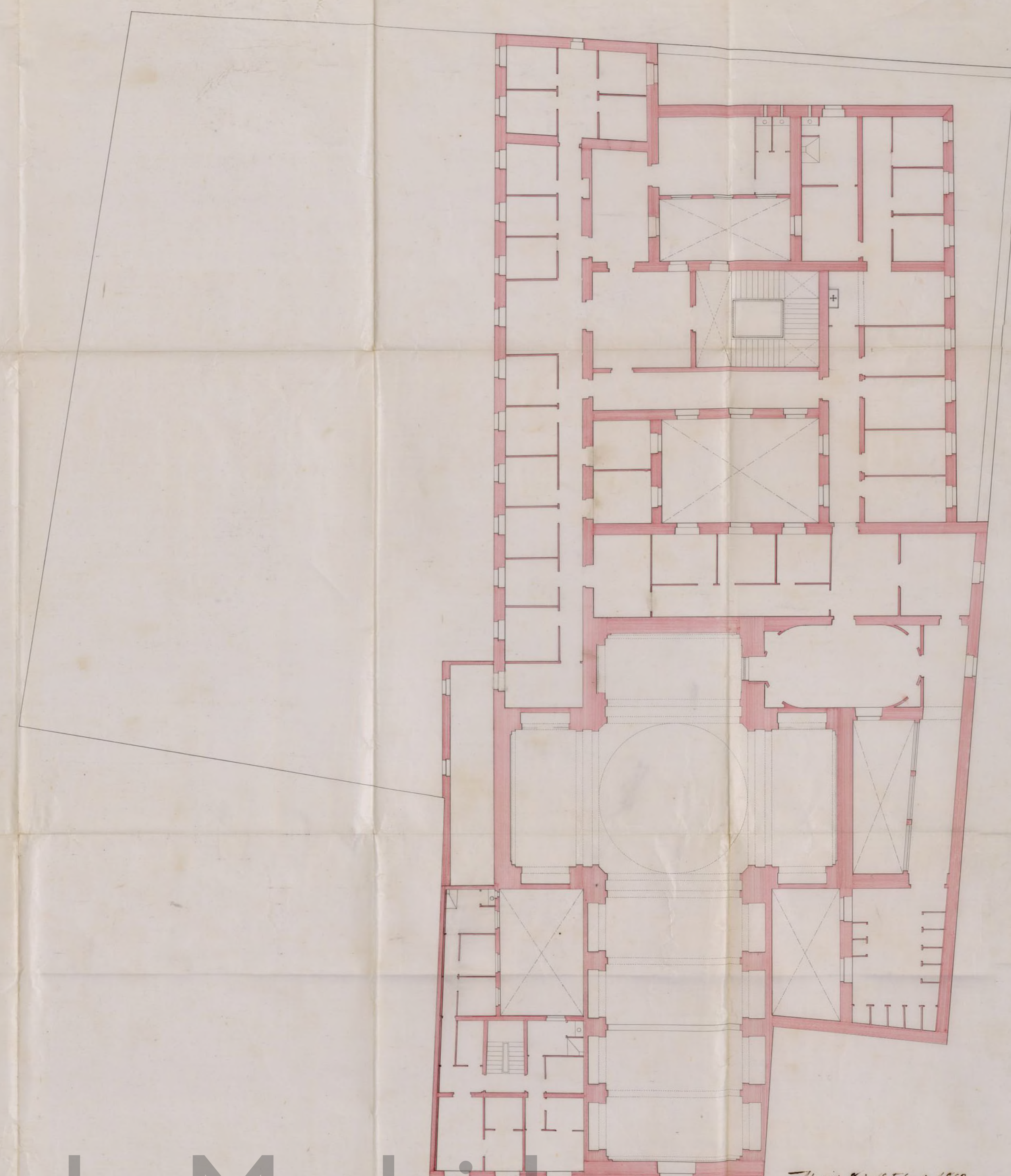

PLANTA PRINCIPAL.

Madrid, 1. de Setiembre de 1863.
El Arquitecto
D. Francisco
Gómez

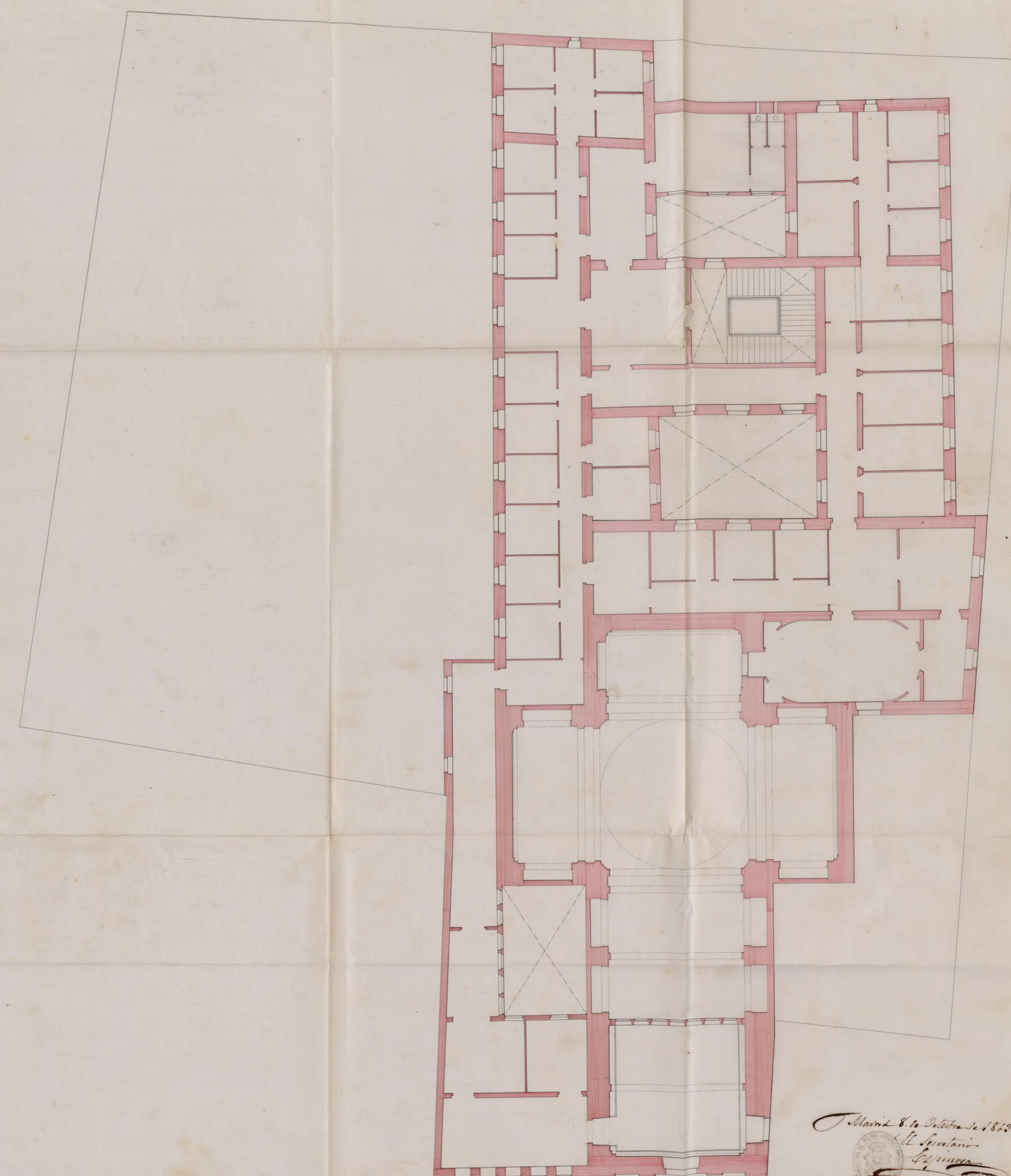

PLANTA SEGUNDA.

Madrid, 1. de Setiembre de 1863.
El Arquitecto
D. Francisco
Gómez

PLANOS DEL
CONVENTO DE
SAN PASCUAL

Estado nº 1º

Estado en que se espresan los jornales que se pagan á los operarios en esta Corte y á que se refiere el adjunto presupuesto.

<u>Artes ú oficios.</u>	<u>Operarios.</u>	<u>Jornal Reales</u>
Albañileria y reboco	Oficial	16 á 18
	Ayudante	11 á 13
	Peon de mano	9 " "
	Calero	10 " "
	Peon	8 " "
Cauteria	Oficial	18 á 24
	Asentador	22 " "
	Peon	8 á 10
Carpinteria de armar	Oficial	16 á 18
	Ayudante	12 á 14
Carpinteria de taller	Oficial	14 á 18
	Ayudante	10 á 13
	Aprenderiz	3 á 6
Solador	Oficial	14 á 16
	Peon	9 á 10
Floristeria	Oficial	16 á 24
	Aprenderiz	4 á 6
Empedrado	Oficial	16 á 18
	Ayudante	12 " "
	Plisador	10 " "
	Peon	8 " "
	Peon de mano	5 " "
Vidrieria	Oficial	18 á 19
	Aprenderiz	3 á 5
Pintura	Oficial	14 á 17
	Aprenderiz	4 á 6
Papelista	Oficial	14 á 17
	Aprenderiz	3 á 7
Machos de transporte.	Carrro chico	38
	Idem grande	46.

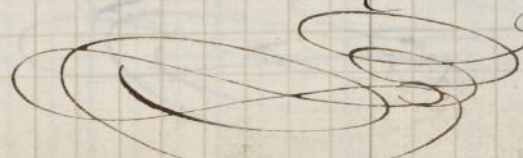

Estado n.º 2.
Estado en que manifiesta el coste medio de la unidad de los materiales á que se refiere el adjunto presupuesto.

		Clases de unidad.								Valor de la unidad.
Oficios	Materiales	Número de Unidades	Dimensiones			Metros.				
			Largo	Ancho	Espeso	Lineal	Superf.	Cúbic.	Kil.	
Carteria	Los de creacion	"	"	"	0,35	"	1	"	"	161, 00
	Idem de Solados	"	"	"	0,14	"	1	"	"	83, 72
	Batientes	"	"	"	0,35	"	1	"	"	161, 00
	Peldaños	"	"	"	0,21	"	1	"	"	283, 37
	Sillar liso	"	"	"	0,42	"	"	1	"	500, 86
	Idem moldado	"	"	"	0,42	"	"	1	"	739, 52
	Tranquero á un haz	"	"	"	0,42	"	"	1	"	623, 97
	Sillar moldado	"	"	"	0,42	"	"	1	"	762, 63
	Basas	1	0,42	0,24	0,24	"	"	"	"	19, 00
	Repisas e impostas de piedra Blanca	"	"	"	"	1	"	"	"	118, 43
	Locale moldado	"	"	"	"	1	"	"	"	107, 40
Albaileria	Pedernal p. ^a cimientos	"	"	"	"	"	"	1	"	54, 22
	Idem p. ^a hormigon	"	"	"	"	"	"	1	"	44, 00
	Cuñal para empedrados	"	0,18	0,13	0,09	"	"	1	"	160, 00
	Mozrillo	"	"	"	"	"	"	1	"	60, 00
	Arena	"	"	"	"	"	"	1	"	10, 00
	Agua del Canal de Isabel 2. ^a	"	"	"	"	"	"	1	"	0, 90
	Cal de la Alcarria	"	"	"	"	"	"	1	"	83, 21
	Yeso negro	"	"	"	"	"	"	1	"	64, 30
	Idem Blanco	"	"	"	"	"	"	1	"	161, 00
	Ladrillo Pecocho	100	0,253	0,19	0,042	"	"	"	"	17, 00
	Idem pardo	100	"	"	"	"	"	"	"	14, 00
	Idem portero	100	"	"	"	"	"	"	"	12, 00
	Teja comun	100	"	"	"	"	"	"	"	34, 00
	Cascote	"	"	"	"	"	"	1	"	10, 00
	Baldosa	100	0,28	0,28	0,025	"	"	"	"	42, 00
	Arulejos	1	0,14	0,14	0,020	"	"	"	"	5, 50
	Encanado	"	"	"	"	"	1	"	"	2, 00
	Tomiza	"	"	"	0	"	"	"	"	"
	Carpinteria de armar.	Media vara	"	7, 00	0,418	0,278	1	"	"	"
Pie y cuarto		"	7, 00	0,348	0,243	1	"	"	"	34, 08
Tercia		"	7, 00	0,278	0,208	1	"	"	"	20, 63
Quinta		"	7, 00	0,208	0,150	1	"	"	"	15, 24
Vigueta		1	6,129	0,208	0,150	"	"	"	"	65, 00
Media id.		1	3,343	0,208	0,150	"	"	"	"	32, 00
Madero de a seis		1	5,015	0,185	0,116	"	"	"	"	37, 00
Id de a ocho		1	4,457	0,150	0,072	"	"	"	"	27, 00
Id de a diez		1	3,900	0,116	0,082	"	"	"	"	17, 00
Cable de Ropia		1	1,960	0,170	0,011	"	"	"	"	2, 33

Oficios	Materiales	Num. de		Largo	Ancho	Gruoso	Linea	Super.	Cubier	Kil.	Valordela unidad
		unidades									
Carpinteria de taller	Alfargia	1.	2,500	0,140	0,090	"	"	"	"	"	12, 80
	Media id	1.	2,500	0,090	0,064	"	"	"	"	"	7, 80
	Terziado	1.	2,500	0,090	0,046	"	"	"	"	"	5, 80
	Portada		2,500	0,410	0,080	1.	"	"	"	"	12, 56
	Portartilla		2,500	0,410	0,035	1.	"	"	"	"	11, 00
	Tabla de á gordo	1	1,960	0,280	0,028	"	"	"	"	"	8, 00
	Tabla		1,960	0,280	0,023	1.	"	"	"	"	3, 20
	Tableta		1,960	0,280	0,018	1.	"	"	"	"	2, 40
	Hoja		2,500	0,280	0,014	1.	"	"	"	"	1, 90

Oficios	Materiales	Numero de unidades	Largo	Ancho	Gruoso	Linea	Super.	Cubicos	Peso del Vil.	Valor de la Unidad
Herreria.	Estaquillas	1.	"	"	"	"	"	"	"	1, 80
	Medias id	1.	"	"	"	"	"	"	"	1, 80
	De a pie	1	"	"	"	"	"	"	"	0, 88
	De a cuarta	1	"	"	"	"	"	"	"	0, 61
	Beltote	1.	"	"	"	"	"	"	"	0, 57
	Beltosillos	1.	"	"	"	"	"	"	"	0, 56
	De a dos cuartos	1.	"	"	"	"	"	"	"	0, 13
	De a sus mrs	1	"	"	"	"	"	"	"	0, 97
	De a cuarto	1	"	"	"	"	"	"	"	0, 062
	De a ochavo	1	"	"	"	"	"	"	"	0, 043
	De chilla	1.	"	"	"	"	"	"	"	0, 019.
Verrageria.	Cuadradillo	"	"	0, 016	0, 016	"	"	"	1.	2, 13.
	Llanta	"	"	0, 034	0, 012	"	"	"	1.	2, 10
	Balaustres para rejas	"	"	"	"	"	"	"	1.	3, 18
	Id para balcon o escalera	"	"	"	"	"	"	"	1.	3, 50
	Barrilla cilindrica	"	"	0, 012	"	"	"	"	1.	2, 70
	Hierro para gatillos	"	"	"	"	"	"	"	1	2, 10
Horno. Cristales.	Hierro fundido	"	"	"	"	"	"	"	1	2, 00
	Cristal de	1.	0, 62	0, 48	"	"	"	"	"	10, 00
	Idem de	1.	0, 53	0, 41	"	"	"	"	"	5, 25
	Idem de	1.	0, 37	0, 28	"	"	"	"	"	2, 30
	Plancha de plomo	"	"	"	"	"	"	"	1.	2, 30
	Tubos para bajadas	"	"	0, 28	"	1.	"	"	"	19, 50
	De p. conduccion de aguas	"	"	0, 012	"	1	"	"	"	9, 10
	Pizarra para cubiertas	"	"	"	"	"	1.	"	"	12, 50.



Citadas N.º 3.

Precio medio á que resultan en esta Corte las diferentes clases de obras á que se refiere el adjunto presupuesto con aplicacion de los estados num.º 1 y 2.

Oficios	Clases de obras.	Medios.				Valor de la unidad
		Lineas	Superf.	Cubicos	Kil.	
Desmonte o bancado.	Escabacion			1.		1, 80
	Estraccion de las tierras con espuerta hasta 1,70 de profundidad	"	"	1.	"	0, 46
	Cargado de las tierras	"	"	1.	"	0, 34.
	Transporte a los vertederos con carro	"	"	1.	"	7, 80
	Descargado de las tierras	"	"	1.	"	0, 20
Albanileria	Ataqueas	1.	"	"	"	108, 00
	Mortero de cal y Arena	"	"	1.	"	87, 84
	Mamposteria para cimientos	"	"	1.	"	102, 72
	Flornigon	"	"	1.	"	81, 08.
	Muros de fachada	"	"	1.	"	138, 17
	Intramados de terciá	"	1.	"	"	68, 28
	Idem de Sesma	"	1.	"	"	80, 78
	Idem madero de á seis	"	1.	"	"	40, 96
	Idem Sencillo	"	1.	"	"	10, 32
	Suelos de vigueta	"	1.	"	"	87, 86
	Idem de madero de á seis	"	1.	"	"	48, 84
	Idem de maderos de á diez	"	1.	"	"	32, 20
	Cuertas con formas de 10 m. de luz	"	1.	"	"	69, 67.
	Idem sencillas á dos aguas de á 8 m. de luz	"	1.	"	"	87, 66
	Idem id de á 6 id	"	1.	"	"	89, 66
	Idem id de á 8 id	"	1.	"	"	79, 16
	Idem id de á 4 id	"	1.	"	"	66, 41
	Encamonados en bóveda	"	1.	"	"	44, 91.
	Id id en id esférica	"	1.	"	"	87, 80
	Guarnecidos maestreados en fachadas	"	1.	"	"	2, 49.
	Id interiores con yeso en pared vertical	"	1.	"	"	2, 63
	Id id con id en techos	"	1.	"	"	3, 98.
	Id id en bóvedas	"	1.	"	"	4, 49
	Blanqueos en pared vertical	"	1.	"	"	1 34.
	Id en techos	"	1.	"	"	2, 81
	Id en bóvedas	"	1.	"	"	2, 80
	Corrido de molduras en cornisas	1.	"	"	"	28 49
	Id en impostas	1.	"	"	"	8, 10
	Idem en jambos	1.	"	"	"	11, 39
	Idem en esquifos	1.	"	"	"	18, 10
	Asiento de reja recercada 1.					8, 30
	Id suelta nivelando las hembras 1.					16, 68.
	Asiento de un cerco con montante en tabique					7, 03.

Manilleria Solados.

	Linea ³	Superf ³	Cubicos	Unid ³	Valor de la unidad
Idem en traviesas	"	"	"	"	18, 78
Idem en fachadas con guarnecidos	"	"	"	"	19, 07
Idem de ventana antepuchada	"	"	"	"	19, 07
Idem de medianería	"	"	"	"	1, 87
Solados de alabastro y pizarra con di bujo		1	"	"	48, 80
Idem baldosa cortada y raspada		1	"	"	9, 10
Empedrado de cuña		1			44, 68
Idem de morrillo		1			8, 68
Arulijos		1			82, 00

Cantería

Losa de erección		1			161, 00
Idem para solados		1			83, 72
Idem balcones		1			161, 00
Idem peldaños		1			283, 37
Sillar liso			1		600, 86
Idem moldado			1		739, 82
Tranquero a un haz			1		623, 97
Idem moldado			1		762, 63
Importar de piedra de Novelda	1	"	"	"	118, 43
Revisa de id id	1	"	"	"	118, 43
Basas para tercias cada 1	"	"	"	"	19, 00

Cada metro lineal de cerco de alfargia con uno o dos rebajos moldado en uno o dos alquiles	1	"	"	"	8, 97
Cada metro lineal id de media alfargia		"	"	"	6, 28
Cada id de cerco de guardavivo en ven- tana de fachada o patio del marco de terciado, incluso los nudillos pa- ra fijarlo	1	"	"	"	6, 28
Cada id de id de media alfargia pa- ra el interior vaciado en escuadra y redondeado el ángulo exterior	1				6, 28
Cada id de listón de 6 ^m o 6 de grueso por ocho de ancho para solados incluso el fijado	1				7, 18
Cada id de cerco de montante rectan- gular de alfargia incluso el cerco del bastidor para cristales	1				11, 36
Cada id de id de media alfargia inclu- so el cerco de id para id	1				10, 77
Cada id en montante semicircular con peralte o sin el incluso el bastidor para cristales	1				21, 54
Cada id de cerco de media alfargia en montante id incluso el basti- dor para cristales	1				8, 28
Cada ventanillo de medianería de un pie en cuadro incluso el bas					

	<u>Linea</u>	<u>Superf.</u>	<u>Cubico</u>	<u>Kil.</u>	<u>Calor de la</u> <u>unidad</u>
tidor y colocacion del crucero de hierro	11				20, 00
Cada metro superficial de puerta de terciado moldada a un haz	" "	1			57, 96
Id id con la armadura moldada a dos haces y los tableros a uno	" "	1			61, 18
Id id con armadura y tableros moldados a dos haces	" "	1			64, 40
Id id de puerta de media alfargia moldada a un haz	" "	1			64, 40
Id id con la armadura moldada a dos haces y los tableros a uno	" "	1			67, 22
Id id con la armadura y tableros moldados a dos haces	" "	1			70, 84
Id id de puerta de media alfargia para entrada de habitacion, moldada a un haz con su rocalo enrasado y enra- sada por el trasdos	" "	1			17, 28
Id id de puerta de alfargia para id moldada a un haz con su rocalo con id id	" "	1			109, 48
Id id de postigo enrasado a dos haces con la armadura de media alfargia y ta- pajuntas de hojalata forrada de tela y dispuesto para colocarse en tabique senille, enrasando con ellos por ambas caras con clavaron y colocacion	" "	1			109, 48
Cada id id de puerta de terciado moldada a un haz	" "	1			61, 17
Cada id id con la armadura moldada a dos haces y los tableros a uno	" "	1			61, 18
Cada id id con armadura y tableros mol- dados a dos haces	" "	1			64, 40
Cada id id de puerta de media alfargia moldada a un haz	" "	1			64, 40
Id id con la armadura moldada a dos haces y los tableros a uno	" "	1			67, 62
Id id con la armadura y tableros moldados a dos haces	" "	1			70, 84
Id id de puerta de media alfargia para en- trada de habitacion moldada a un haz con su rocalo, enrasado y pilastro y enrasada por el trasdos	" "	1			90, 16
Id id de puerta de alfargia con id id	" "	1			122, 36
Id id de ventana de terciado para hueco de balcon o rasgado moldado a un haz	" "	1			90, 16
Id id con la armadura moldada a dos ha- ces y los tableros a uno	" "	1			93, 38
Id id con id id moldados a dos haces	" "	1			96, 60
Id id de media alfargia para hueco de balcon o rasgado moldado a un haz	" "	1			96, 60
Id id con la armadura moldada a dos	" "				

	Linea ^a	Superf.	Cubico ^a	Kil ^o	Valor de la Unidad
haces y tableros a uno	"	1	"	"	96, 60
48 id con la armadura y tableros moldados a dos haces	"	1	"	"	103, 00
48 id de terciado para hueco con antepecho	"	1	"	"	83, 72
48 id moldado a un haz	"	1	"	"	90, 16
48 id con la armadura moldada a dos haces y los tableros a uno	"	1	"	"	96, 60
48 id con id moldados a dos haces	"	1	"	"	90, 84
48 de ventana de terciado para hueco antepechado moldado a un haz	"	1	"	"	77, 28
48 con la armadura moldada a dos haces y los tableros a uno	"	1	"	"	83, 72
48 id con id a dos haces	"	1	"	"	130, 00
Cada par de vidrieras para hueco de balcón con o rasgado con un entremarco de media alfargia, armadura de terciado, vierte aguas moldado y enterizo pilastro y zocalo moldado y almohadillado y los tornillos	"	"	"	"	100, 00
Cada par de vidrieras con id id y zocalo macizo de nueve pulgadas de alto incluso el vierte aguas con id id	"	"	"	"	100, 00
Cada id de terciado con cerco de alfargia o de media, zocalo compuesto de un cavio enterizo de nueve pulgadas de alto con tablero y una faja; los tableros moldados a un haz y la armadura a dos	"	"	"	"	100, 00
Cada metro superficial de capialzado plano de terciado, con un tablero cuadrado en el centro y dos rectangulares a los costados	"	1	"	"	70, 84
Cada metro lineal de decoracion de banca de escalera, compuesta de dos listones o fajas moldadas de 0, m ^o 6 de ancho y 0, m ^o 2 de grueso formando recuadros incluso la colocacion los alfileres	1	"	"	"	21, 84
Cada metro lineal de recuadro en murallas y tiros de escalera formando fajas moldadas incluso la colocacion y fijado con tornillos	1	"	"	"	7, 18
Celosias	"	1	"	"	10, 00

Oficios	Clases de obras.	Linea ^s	Superf. ^s	Cubicos	Kil. ^s	Valor de la unidad
---------	------------------	--------------------	----------------------	---------	-------------------	--------------------

Carpenteria

Rejas recercadas de balaustres y manorcas y recato de dibujo	"	"	"	1.	8, 22
Idem id de cuadradillo	"	"	"	1.	3, 82
Paramanos de escalera con balaustres	"	"	"	1	6, 09.
Antepechos de balcon en fachada con dibujos	"	"	"	1	6, 20.
Fallebas de mancueta, montante, soporte natural con platillos sus armellas y limas de ordinarios	"	"	"	"	26, 00
Idem id id antipechada una	"	"	"	"	20, 00
Pernios de las ordinarios uno	"	"	"	"	0, 83
Picaportes sencillos uno	"	"	"	"	4, 00
Cerraduras ordinarias una	"	"	"	"	10, 00.
Cerrojos ordinarios uno	"	"	"	"	8, 00
Pasadores de rabillo uno	"	"	"	"	2, 00
Idem id uno	"	"	"	"	4, 00
Aldavillas contra vientos una	"	"	"	"	1, 10
Tiradores uno	"	"	"	"	1, 00
Cerraduras llave lucca una	"	"	"	"	26, 00
Idem id con picaporte de resbalon y recercada por las puertas principales	"	"	"	"	180, 00
Pernios par id uno	"	"	"	"	12, 00
Bornillos para los retretes uno	"	"	"	"	100, 00.

Vidriero

Cristales primera medida	"	1,	"	"	38, 00
Idem 2a id	"	"	"	"	30, 00
Idem 3a id	"	"	"	"	29, 00
Plancha de plomo del N.º 3	"	1	"	"	50, 37
Tubos para bajadas de aguas	1.	"	"	"	19, 75
Idem para conduccion de aguas	1.	"	"	"	9, 40
Pizarras en cubiertas	"	1,	"	"	12, 70

Paintado

Paintado al olio de fino	"	1.	"	"	6, 50
Idem imitando maderas	"	1	"	"	12, 88
Cada balcon con greca	"	"	"	"	24, 00
Reja con idem	"	"	"	"	30, 00
Por cada vidriera	"	"	"	"	18, 00.

Reboco

Reboco al fresco	"	1.	"	"	8, 20
Idem estaguiello	"	1,	"	"	14, 00.



Queda copia =
El Secretario
Gijón

Ayuntamiento de Madrid

Dimensiones y número de unidades de cada una de las obras que se han de ejecutar y comprendidas en el adjunto presupuesto.

Plantas. Artes u oficios.	Uso á que se destinan.	Número de unidades	Peso kilog.	Dimensiones			Totales metros		
				Largo	Alto	Grueso	Lineales	Superficie	Cúbicas
Desmontes.	Vaciados para cimientos	"	"	10, 20	1, 50	2, 20	"	"	33, 66
	Idem Id	"	"	11, 30	1, 50	2, 00	"	"	33, 90
	Idem Id	"	"	8, 50	1, 50	1, 95	"	"	24, 57
	Idem id	"	"	14, 60	1, 50	1, 70	"	"	37, 23
	Idem id	"	"	35, 40	1, 50	1, 60	"	"	84, 96
	Idem id	"	"	31, 40	1, 50	1, 30	"	"	61, 25
	Idem id	"	"	12, 90	1, 50	1, 00	"	"	109, 35
	Idem id	"	"	124, 50	1, 50	0, 85	"	"	158, 73
	Idem id	"	"	204, 10	1, 50	0, 75	"	"	226, 25
	Idem id	"	"	122, 50	1, 50	0, 55	"	"	104, 06
	Desmonte que se ha de ejecutar en la huerta para el establecimiento del edificio	"	"	"	"	"	"	"	3.176, 08
Albanileria	Mamposteria para los cimientos del edificio en las tanjas que se detallan, anteriormente	"	"	"	"	"	"	"	870, 96
	Trageas para conducción de aguas pluviales y sucias su flujo de	"	"	"	1, 50	0, 70	130, 00	"	"
Baja. Carteria	Losa de erección de piedra Berroqueña	"	"	9, 30	1, 50	0, 35	"	13, 02	
	Batientes id id	"	"	6, 00	0, 35	0, 35	"	2, 10	
	Peldaños id id	"	"	22, 70	"	"	22, 70	"	
	Sillar liso de id entre pilastras	2	"	1, 00	1, 00	1, 35	"	"	2, 70
	Idem id de id en vocale corrido	"	"	6, 30	1, 00	1, 35	"	"	8, 50
	Tranqueros á un haz de id	2	"	0, 90	1, 00	1, 35	"	"	2, 13
	Idem Idem Id moldados	2	"	1, 50	1, 00	1, 35	"	"	3, 78
	Id id id	2	"	1, 70	1, 00	1, 35	"	"	4, 57
	Imposta de piedra Blanca	"	"	"	"	"	48, 60	"	
	Vocale de id moldado	"	"	"	"	"	12 20	"	
Albanileria	Basas de piedra Berroqueña	35	"	0, 42	0, 24	0, 24	"	"	
	Fabricas de ladrillo en fachadas	"	"	"	"	"	"	"	
	Traviesas y medianerías	"	"	122, 10	"	0, 85	"	"	162, 41
	Idem id	"	"	20, 30	4, 70	0, 80	"	"	76, 28
	Idem id	"	"	254, 80	"	0, 70	"	"	345, 73
	Idem id	"	"	277, 10	"	0, 60	"	"	566, 16
	Entramados verticales	"	"	115, 70	4, 70	0, 30	"	543, 80	
	Id id	"	"	51, 30	4, 70	0, 21	"	241, 11	
	Id sencillo ó revadizo	"	"	87, 70	4, 70	0, 21	"	412, 19	
	Guarnecedores de yeso negro vert	"	"	"	"	"	"	5.468, 03	
Albanileria	Id id id en techos	"	"	"	"	"	"	1.151, 60	
	Blanqueos en pared vertical	"	"	"	"	"	"	5.468, 03	
	Id id en techos	"	"	"	"	"	"	1.151, 60	
	Solados de baldosa comun	"	"	"	"	"	"	1060, 80	
	Id de piedra Berroqueña en el patio principal	"	"	"	"	"	"	64, 00	
	Id id en portal y pasad al convento	"	"	"	"	"	"	148, 50	
	Empedrado de cuña en el patio de entrada	"	"	"	"	"	"	40, 00	
	Id de morrillo en patios pequeños	"	"	"	"	"	"	67, 20	
	Fogon y capana de chimenea	1	"	1, 00	"	"	"	"	
	Asiento de rjas recercadas	20	"	"	"	"	"	"	

Aplicacion de los precios medios a las cantidades de obra totales que se expresan en el anterior estado.

Clase de obra.	Numero de unidades.				Precio medio de la unidad.	Valor total.		
	Kilog.	Lineales.	Superf.	Cubicas.				
Nacidos con inclusion de extraccion de tierras	"	"	"	"	1047,04	10,00	10470,40	
Mamposteria para cimientos	"	"	"	"	870,96	102,72	89465,01	
Magetas de fabrica de ladrillo y solado de lo mismo, de todo coste	"	"	130,00	"	108,00	14040,00	00	
Lira de ereccion	"	"	13,02	"	161,00	2096,22	00	
Batientes	"	"	2,10	"	161,00	338,10	00	
Soldados	"	"	22,70	"	283,37	6432,50	00	
Sillar liso	"	"	"	"	2,70	600,86	1622,32	00
Id id	"	"	"	"	8,50	600,86	5107,31	00
Tranquero a un haz	"	"	"	"	2,45	623,92	1516,25	00
Id id moldados	"	"	"	"	8,37	764,63	6383,21	00
Imposta y cornisa	"	"	18,60	"	118,43	5755,70	00	
Locales	"	"	12,20	"	107,10	1310,28	00	
Basas de piedra barroquina	35	"	"	"	19,00	665,00	00	
Fabricas de ladrillo	"	"	"	"	1180,58	138,17	163975,64	00
Enramados de terciado	"	"	"	"	543,80	68,38	37185,04	00
Id de Gisla	"	"	"	"	241,11	50,78	12243,57	00
Id sencillos	"	"	"	"	412,19	10,32	4253,80	00
Guarnecidos de yeso negro en pared vertical	"	"	"	"	5465,03	2,69	14573,03	00
Id de id en techos	"	"	"	"	1151,60	3,75	43148,82	00
Blanqueos en pared vertical	"	"	"	"	5465,03	1,34	7323,14	00
Id en techos	"	"	"	"	1151,60	2,51	2890,82	00
Solados de baldosa comun	"	"	"	"	1060,80	2,10	9653,28	00
Solado de piedra barroquina en el patio principal	"	"	"	"	212,50	89,72	19070,80	00
Empedrado de cuña	"	"	"	"	40,00	44,68	1787,20	00
Id de morrillo	"	"	"	"	67,20	5,65	379,68	00
Fogon y campana de chimenea	1	"	"	"	"	320,00	00	00
Sigares ocupados con bombillas de hierro	9	"	"	"	120,00	840,00	00	00
Asiento de rijas recercadas	20	"	"	"	8,30	166,00	00	00
Id de cerco de ventanas antipechadas	54	"	"	"	19,07	1029,78	00	00
Id de id de puertas	32	"	"	"	15,78	504,96	00	00
Id de id con tabique sencillo	18	"	"	"	7,07	127,26	00	00
Arulejos	"	"	"	"	19,20	82,00	1574,40	00
Ventanas antipechadas	54	"	"	"	173,88	83,72	4537,23	00
Vidrieras para las anteriores	54	"	"	"	100,00	5400,00	00	00
Puertas de terciado	26	"	"	"	109,20	161,18	6680,88	00
Id de media alfargia	6	"	"	"	25,20	64,40	1622,88	00
Postigos de terciado	18	"	"	"	42,15	57,76	2445,01	00
Celosias	18	"	"	"	57,96	40,00	2318,40	00
Escalera principal de media vara con inclusion de los pueros de mesillas forjados, solados rancas pueros	"	"	"	"	"	4568,88	00	00
Id para el servicio de la habitacion del Sr. Cura a todo coste	"	"	"	"	"	1728,28	00	00
Rijas de cuadradillo	54	5589,00	"	"	3,82	21349,78	00	00
Pasamanos y calaustres para la escalera principal	"	226,59	"	"	6,07	1379,93	00	00
Id id para la escalera pequena	"	215,80	"	"	6,07	1314,42	00	00
Tallebas	108	"	"	"	20,00	2160,00	00	00
Pernos de tipo ordinarios	894	"	"	"	0,83	742,02	00	00
Picaportes	50	"	"	"	4,00	200,00	00	00
Cerraduras	20,00	"	"	"	4,00	120,00	00	00
Cerrojos ordinarios	112	"	"	"	5,00	210,00	00	00
Caradores de rabillo	12	"	"	"	2,00	24,00	00	00
Mdavillas contra vientos	108	"	"	"	1,40	151,20	00	00
Viradores	50	"	"	"	1,00	50,00	00	00

Clase de obra	Numero de unidades.				Precio medio de la unidad.	Valor total.
	Kilog.	Linea	Superf.	Cubicas		
Corradura de llave hueca	1.	"	"	"	26,00	26,00
Id. recercada para las puertas principales	2.	"	"	"	180,00	360,00
Pernios para id.	20.	"	"	"	12,00	240,00
Bombillos para los retretes	"	"	"	"	100,00	800,00
Pintado de ventanas y puertas	"	"	700,86	"	6,50	4555,59.
Id. de vidrieras antipechadas	54,00	"	"	"	15,00	810,00
Id. de las celosias	"	"	115,92	"	6,50	753,48
Id. de las escaleras	"	"	48,00	"	6,50	312,00
Id. de rejas	23.	"	"	"	30,00	690,00
Id. de balaustre y pasamanos de escalera	"	"	16,00	"	10,00	160,00
Cristales	"	"	115,92	"	38,00	4404,96

Planta principal

Fabricas de ladrillo	"	"	"	797,77.	138,17	11.0230,64
Enramados verticales	"	"	439,66	"	50,78	22.325,73.
Id. sencillos o serradizo	"	"	950,00	"	10,32	9.804,00
Guarnecidos en pared vertical	"	"	5045,90	"	2,63	13.270,72.
Idem en techos	"	"	1155,60	"	3,95	4.548,82
Blanqueo en pared vertical	"	"	5045,90.	"	1,34	6.761,51.
Idem en techos	"	"	1155,60	"	2,51	2.890,52.
Solado de baldosa comun	"	"	1060,80	"	9,10	9653,28.
Fogones con campanas de chimenea	3.	"	"	"	320,00	960,00
Lugares escusados con bombillos	3.	"	"	"	120,00	360,00
Idem id. sin bombillos	2,	"	"	"	90,00	180,00
Asiento de rijas recercadas	23	"	"	"	8,30	190,90
Id. de circos de ventana antipechada	54.	"	"	"	19,07.	1029,68
Id. id. de puertas	21.	"	"	"	15,78	331,28
Id. id. en tabique sencillo	50	"	"	"	7,07.	353,50
Arulejos para fogones y comunes	"	"	16,50	"	82,00	1353,00
Ventanas antipechadas en travessias y fachadas	54.	"	126,36	"	83,72.	10578,85.
Vidrieras para las anteriores	54.	"	"	"	100,00	5400,00
Puertas de terciado	17.	"	64,26	"	61,18.	3951,43.
Puertas de media alfargia	4	"	15,12	"	64,40	972,72.
Postigos de una hoja sencillos	50	"	125,00	"	57,96	7245,00
Celosias	23.	"	53,82	"	40,00	2152,80
Escalera principal de media vara de todo corte	"	"	"	"	"	4565,88
Id. para el servicio interior del Sr. Cura	"	"	"	"	"	1728,28

Rejas recercadas	23.	2116.	"	"	"	3, 82.	8083, 12
Paramanos y Calaustrés p. ^a la escalera p ^{al}		201, 80	"	"	"	6, 09.	1227, 13
Id. para la escalera pequeña		198, 10	"	"	"	6, 09.	1208, 25
Pallebas para ventanas y vidrieras	108.	"	"	"	"	20, 00	2160, 00
Pernios de tas ordinarios	924.	"	"	"	"	0, 83.	766, 92
Picaportes	71.	"	"	"	"	4, 00	284, 00
							<u>234, 19, 36</u>

Clase de obra		Kilog. ^o	Linea ^o	Superf. ^o	Cubicas	Precio medio de la unidad	Valor total
12	Cerraduras	26.				42,00	1092,00
13	Idem para puertas de entrada	4				180,00	720,00
25	Cerrojos ordinarios	30				5,00	150,00
00	Aldavillas contra vientos	108				1,10	118,80
92	Viradores	71.				1,00	71,00
00	Pernios para puertas principales	32	"	"	"	12,00	384,00
36	Bombillos para los retretes	3.	"	"	"	100,00	300,00
	Pintado de ventanas y puertas		"	661,18	"	6,50	4299,62
	Id de vidrieras antepañadas	54	"	"	"	15,00	810,00
	Id de las celosías	23	"	107,64	"	6,50	699,66
	Id de las escaleras	"	"	18,00	"	6,50	117,00
	Id de las rejías	23	"	"	"	30,00	690,00
	Id de balaustre y pasamanos de las escaleras	"	"	16,00	"	10,00	160,00
	Cristales	"	"	84,24	"	38,00	3201,12
	Suelos de vigueta	"	"	746,58	"	57,86	43197,12
	Id de madero de á dñ	"	"	368,20	"	32,20	11856,64
	Encáñados para cielos rasos	"	"	1114,78	"	2,00	2229,56
							303854,68

Planta segunda.

	Fabricas de ladrillos	"	"	"	17,50	138,17	2417,97
	Id id de id	"	"	"	303,79	138,17	41974,66
	Id de id	"	"	"	110,15	138,17	15219,43
	Enramados verticales	"	"	298,03	"	10,36	12084,63
	Id de sencillo o serradizo	"	"	604,00	"	10,32	6233,28
	Guarnecidos en pared vertical	"	"	1289,54	"	2,63	3386,20
	Id en techos	"	"	1151,60	"	3,95	4548,82
	Blanqueos en pared vertical	"	"	1287,54	"	1,34	1725,30
	Id en techos	"	"	1151,60	"	2,51	2890,52
	Solado de baldosa comun	"	"	1060,80	"	9,10	9653,28
	Lugares escusados con bombillos	2,	"	"	"	120,00	240,00
	Asiento de rifas recercadas	23	"	"	"	8,30	190,90
	Id de cerco de ventana antepañada	59.	"	"	"	19,07	1125,13
	Id id de puertas	21	"	"	"	15,78	331,38
	Id en tabiques sencillos	31	"	"	"	7,07	219,17
	Arzulejos para escusados	"	"	"	"	82,00	328,00

Alcaldes de la Villa de Madrid

Ventanas antepedechadas en traviesas y fachadas	59	"	"	75, 75	"	85, 72	6174, 28
Vidrieras para las anteriores	59	"	"	"	"	100, 00	5900, 00
Puertas de torciado de una hoja	17	"	"	39, 78	"	61, 18	2432, 74
Puertas de media alfargia	4	"	"	9, 56	"	61, 10	602, 78
Postigos de una hoja	31	"	"	55, 80	"	57, 26	3234, 16
Celcias	23	"	"	28, 75	"	40, 00	1150, 00
Escalera principal de media vara de todo coste	"	"	"	"	"	"	3240, 16
Id. pequeña	"	"	"	"	"	"	1188, 22
							<u>126495, 91</u>

[Signature]

28
00
74
78
16
00
16
22
91

Num.^o de unidades

Clase de obra

Kilog.^o Linea^s Superficie^s Cubicas

Precio medio
de la unidad

Valor total

Rejas recercadas	23.	1851, 50	"	"	"	3, 82	70 72, 72
Pasamanos y balaustres para la Escalera principal	"	190, 00	"	"	"	6, 07	1157, 10
Id. y id. para la escalera pequeña	"	186, 70	"	"	"	6, 07	1138, 22
Talibás para ventanas y vidrieras	118	"	"	"	"	20, 00	2360, 00
Pernios de tas ordinarios	1028	"	"	"	"	0, 83	853, 24
Picaportes	52	"	"	"	"	4, 00	208, 00
Cerraduras	17.	"	"	"	"	4, 00	68, 00
Id. para puertas de entrada	14.	"	"	"	"	180, 00	720, 00
Cerrojos ordinarios	21	"	"	"	"	5, 00	105, 00
Mdavillas contra vientos	118	"	"	"	"	1, 40	165, 20
Viradores	52	"	"	"	"	1, 00	52, 00
Pernios para puertas principales	32	"	"	"	"	12, 00	384, 00
Bombillos para retretes	2.	"	"	"	"	100, 00	200, 00
Pintado de puertas y ventanas	"	"	"	357, 28	"	6, 50	2322, 97
Id. de vidrieras	59	"	"	"	"	15, 00	885, 00
Celosías	23.	"	"	57, 50	"	6, 50	373, 75
Id. en Escaleras	"	"	"	47, 00	"	6, 50	305, 50
Id. en Rejas	23.	"	"	"	"	30, 00	690, 00
Id. en balaustres y pasamanos de Escalera	"	"	"	15, 00	"	10, 00	150, 00
Cristales	"	"	"	49, 17	"	38.	1868, 46
Suelos de vigueta	"	"	"	746, 58	"	57, 86	43197, 12
Id. de maderos de a' diu	"	"	"	368, 20	"	32, 20	11856, 04
Encañados para cielos rasos	"	"	"	1114, 78	"	2, 00	2229, 56
Forjado del atirantado de las armaduras	"	"	"	1114, 78	"	6, 90	7691, 78
Encañados para los anteriores	"	"	"	1114, 78	"	2.	2229, 56
Cubiertas a' un agua de 6 m ^d de luz de todo coste	"	"	"	596, 40	"	87, 56	50998, 46
Id. a' un agua de 4, 5 a' 5. de luz de todo coste	"	"	"	260, 00	"	75, 16	19021, 60
Id. a' un agua de 4 m ^d de luz de todo coste	"	"	"	226, 75	"	66, 41	15058, 46
Id. id. de 3 m ^d de id.	"	"	"	51, 00	"	66, 41	3386, 91
Id. id. de 7 a' 8 id. de id.	"	"	"	616, 60	"	107, 00	65976, 20
Cubos de plomo para bajadas	"	"	374, 00	"	"	19, 75	7379, 02
Idem para conducción de aguas	"	"	100, 00	"	"	9, 40	940, 00
Plomo en planchas para limas y cañones	"	"	"	180, 00	"	50, 00	9150, 00
							386678, 99

Iglesia.

Fabrica de ladrillo en la iglesia	"	"	"	2088, 26	128, 17	288120, 37
Suelo del Coro	"	"	"	81, 00	57, 86	4686, 66
Guarnecido en pared vertical	"	"	"	46 he, 00	2, 65	4314, 20
Blanqueos en id.	"	"	"	46 he, 00	1, 34	2197, 60

Clase de obra

	N.º de unidades				Precio medio de la unidad	Valor total
	Kilog.	Lineal	Superficiales	Cubicas		
Guarnecidos en techos	"	"	81,00	"	3,95	319,95
Id. en bóvedas	"	"	823,64	"	4,43	3.648,72
Blanqueos en techos	"	"	81,00	"	2,51	203,31
Id. en bóvedas	"	"	823,64	"	2,80	2306,19
Corrido de molduras en cornisas	"	132,00	"	"	28,49	3764,68
Id. en alquitrave e imposta	"	212,00	"	"	8,10	1717,20
Id. en archivoltas	"	319,00	"	"	8,70	2778,30
Id. en el zócalo del cuerpo de luces	"	38,00	"	"	8,10	283,50
Id. en basamento	"	42,00	"	"	8,10	340,20
Id. en archivoltas pequeñas	"	78,00	"	"	11,59	888,42
Encamionado de todo coste en la nave Central y crucero y cubierta	"	"	508,00	"	44,91	22679,58
Id. en la esferica	"	"	118,20	"	87,50	10380,00
Cubiertas de la nave y cruceros de todo coste	"	"	434,80	"	69,67	30271,61
Vidrieras de medio punto para la Iglesia	30.	"	"	"	150,00	4500,00
Cristales de colores	"	"	117,00	"	41,00	4797,00
Solado de alabastro y pizarra	"	"	468,00	"	45,50	21187,50
Rejas para el coro alto y barandilla del presbiterio	"	402,80	"	"	3,82	1539,58
Puerta de entrada del templo de pino y maderas finas de todo coste	"	"	"	"	"	12000,00
Id. de la de portal de igual construcción	"	"	"	"	"	5000,00
Decoración de la fachada de la Iglesia	"	"	"	"	"	40000,00
Id. del interior del templo	"	"	"	"	"	70000,00
Por la traslación del pulpito, reja del coro baja, cancela, torno pila del lavadero y colocación y reconposición de los mismos	"	"	"	"	"	22000,00
Por la traslación y restauración y depósito de los 18 altares	"	"	"	"	"	40000,00
Por el andamiaje y el despiece de la madera por el hierro para tirantes, galillos y demás medios auxiliares de construcción	"	"	"	"	"	80000,00
Por el recate de las tapias de cerramiento de la Huerta y obras de entibación necesarias	"	"	"	"	"	30000,00
						<u>719188,51</u>

Resumen.

Planta baja	531299,13.
Principal	303884,68
2.ª	386678,99.
Iglesia	759588,51.
Importa este presupuesto la cantidad de	<u>1.991051,31</u>

Importa este presupuesto por figurado

un millon, novecientos cuarenta y un mil cincuenta y un reales vellon treinta y un centimo.

Madrid 28 de Febrero de 1863.

Juan Jose de Quijós

Alejo Gomez



Meda copia =
El Secretario
Supleno

[Signature]

