

1852 y 53.

4-85-33.

Ayuntamiento Constituido  
de Madrid

1852 y 53.

Relativa

La Hermandad y Refugio de Piedad de esta  
Corte, licencia p.<sup>a</sup> Difiar de nueva planta la  
casa Plancha de puerta de Moros n.<sup>o</sup> 2

(2014)



1840 71.

18. 242

Excmo. Sr. Alcalde Corregidor de esta M. H. Villa.

Diciembre 23. D. José María Martínez de Arcoyitia,  
Pase a la Co- Cobrador-Pagador de la Santa Herman-  
misión de Obrajes del Refugio y Piedad de esta Corte,  
a los ef. que  
haya lugar que vive Corridera baja de San Pablo  
num. 16. T. 3.º a' v. l. con el debido respeto  
expone: Que conuiniendo a' los intereses de la  
dijerta Corporación el derivar y le-  
vantar de nueva planta la Casa sita  
en la Plazuela de Puerta de Moros us. 2.  
con vuelta a' la del Humilladero us. 14.  
p.º lo que hay que determinar la alimen-  
ción que debe seguirse.

A V. E. suplica se sirva mandar se lleve a  
efecto dicha alimentación por quien corres-  
ponda el acto de la tira de cuerdas; en lo  
Diciembre de 1842.  
Comision de  
Donde.

Pase al Sr. Vent. Alcalde del Distrito  
p.º q' en union del Sr. Regidor ind. de  
la misma Conde de Joyenche, del  
Ayto. del Cuartel, y el del interesado,  
se proceda al acto de la tira de  
cuerdas; informandose del resultado  
por Dho. Profesor. V. H. Correg.

Excmo. Sr.

José M.ª Martí  
de Arcoyitia



Señal de la Comisión de Obras

En cumplimiento del anterior acuerdo de V.S. y teniendo a la vista el plano de las Plaz.<sup>as</sup> de Puerta de Moros y del Humilladero, he marcado la alineación que corresponde a la casa q.<sup>da</sup> piensa edificar la Sta. Hermandad del Refugio en lugar de la existente hoy en dicho punto distinguida por la primera de dichas plaz.<sup>as</sup> con el n.º 2 y por la segunda con el n.º 14, resultando de las operaciones hechas al objeto, que la fachada a la plaz.<sup>a</sup> de Puerta de Moros debe establecerse sobre la línea recta prolongación de la de la casa n.º 6, en cuyo forma se remetera en la medianería del n.º 4 siete dedos y saldrá en el ángulo quince dedos, tomando del tránsito público en los cuarenta y nueve pies y medio que tiene de longitud la fachada doce pies cuado y cincuenta y siete sesenta y cuatro abos de pie.

Pasando a marcar la alineación por la referida Plaz.<sup>a</sup> del Humilladero, se situara la fachada sobre la recta tirada de la esquina de la casa n.º 2 Calle del mismo nombre en la manz.<sup>a</sup> 1.ª a la de la casa q.<sup>da</sup> buelve a la Plaz.<sup>a</sup> de S.<sup>ta</sup> Andres señalada tambien con el n.º 14; y de este modo debe salir la nueva línea en la medianería un pie y medio dedo y en el ángulo dos y un octavo pie; y como la parte que ahora se trata de edificar no es mas que de treinta y nueve pies de fachada, se agregaran a la finca del tránsito público sesenta y un pi. cuado y treinta y cinco sesenta y cuatro abos de pie; que unidos a los anteriormente dichos hacen la suma de setenta y cuatro pies cuado y siete diez y seis abos de pie, los cuales apreciados segun la tarifa a veinte y dos reales pi, valen la cantidad de mil seiscientos treinta y siete reales y veinte y un marav.<sup>os</sup> la misma que debiera abonar al Excmo. Ayto. el dueño de esta casa.

En cuanto a la altura y teniendo presente el mucho ancho de las plazas, no podra exceder la total de la nueva finca de 70 p.<sup>as</sup> incluso el sotabanco si lo hubiere y con la precisa circunstancia que este no ha de exceder de 145 pies en su aspecto exterior. Es cuanto puedo manifestar en este asunto. Madrid 24 de Enero de 1853.

Sancho de Sancho Pineda

Balsa la parte entre rayones que dice "y que el pito bajo no sea menor de 14 pies de altura"

Ayuntamiento de Madrid

Sancho de Sancho



FACHADAS DE LA CASA, QUE SE TRATA DE CONSTRUIR DE NUEVA PLANTA EN LA PLAZUELA DE PUERTA DE MOROS CON VUELTA A PUERTA DE MOROS N.º 2 MANZANA 125.

PROPIA DE LA SANTA HERMANDAD DEL REFUGIO.

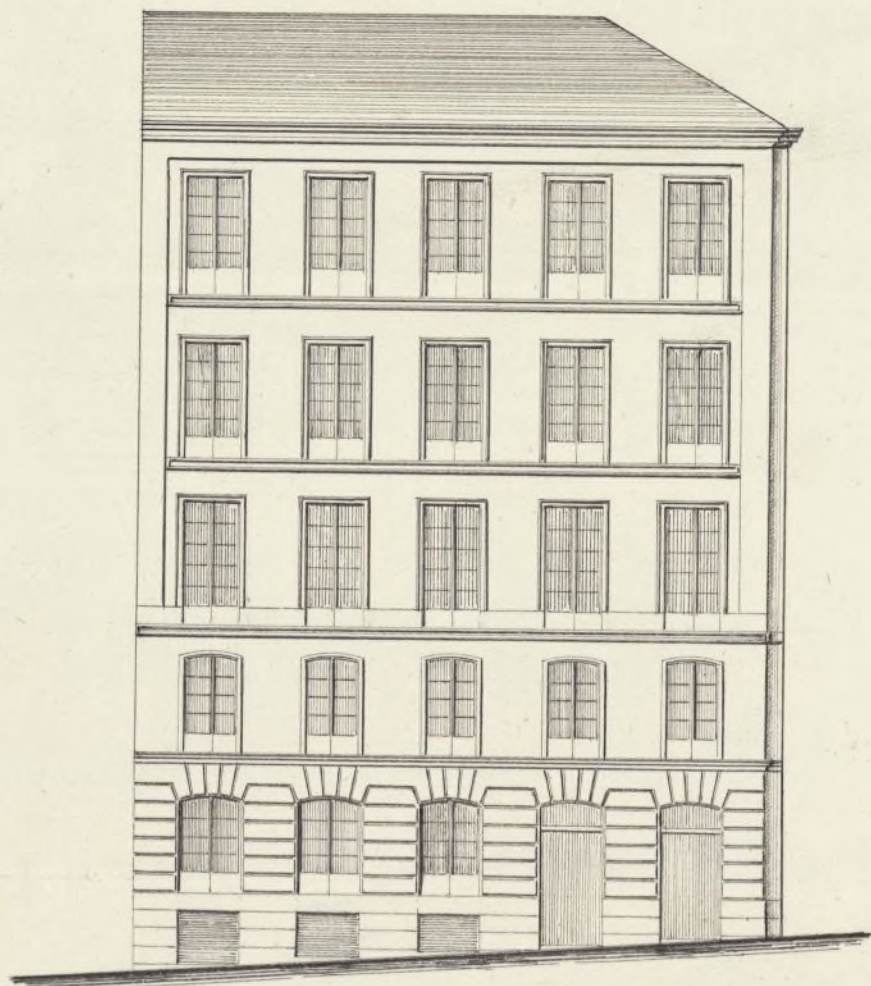

FACHADA DE LA PLAZA DE P.ª DE MOROS

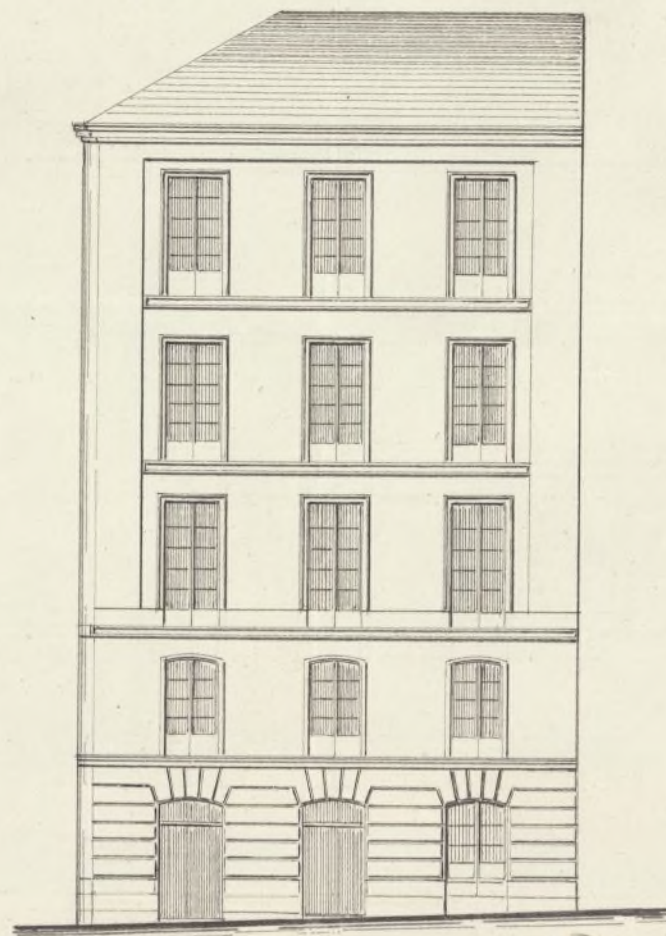

FACHADA DE PUERTA DE MOROS.

10 5 20 10 30 50 60 Cat.º

Madrid 28 de Julio de 1850

Alonso de Haro

Ayuntamiento de Madrid



Excmo. Sr. Alcalde Porregidor de esta M. H. Villa.

Feb. 28 D.<sup>o</sup> José María Martínez de Arceyitia, Cobrador-pagador de la Santa Hermandad del Pase a la Comu- sion de Obra Refugio y Piedad de esta Corte, a V. E. con el a los efectos q.<sup>da</sup> devida respeto expone: Que habiendo tenido V. E. a bien concederle licencia con fecha de de Enero ultimo para demoler la casa numero 2. Plazuela de Puerta de Moros con vuelta a la del Hermitaños, propia de dicho Establecimiento y para colocar la correspondiente valla por ambas plazuelas; y verificada la tira de cuerdas en la que se marcó la alineación que debe observarse =

A V. E. suplica se sirva concederle la oportuna licencia p.<sup>a</sup> la construcción de la nueva finca que se ha de edificar en los terrenos que aparecen del adjunto plano firmado por el arquitecto D.<sup>o</sup> Federico Llanos: en lo que recibirá gracia y merced. Madrid 28 de Febrero del 1853.

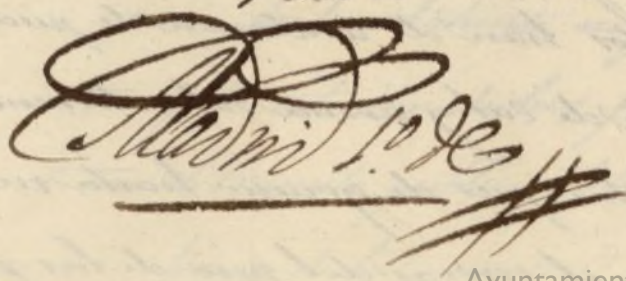

Excmo. Sr.  
José M.<sup>a</sup> Martínez  
de Arceyitia



Alonso de 1853.

Comision de Obras

Que con el plano que se acompaña  
a informe del Ingeniero de Puercas  
Alfredo Cornejo

Puercas

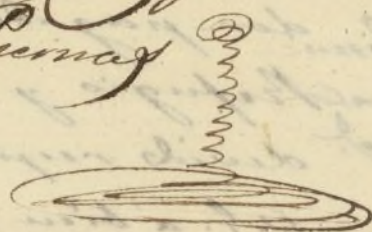

Señal de la Comision de Obras.

En cumplimiento del anterior acuerdo de V.S.S. he  
examinado con la detencion debida el diseno de las  
fachadas que presenta D. Jose M.<sup>a</sup> Martinez de Az  
coytia para la construccion de la casa Plaz. de  
Puercas de Moros n.º 2 con buelta a la del Humillade  
ro, y en su consecuencia debo decir: que dicho diseno  
esta arreglado a los principios del arte y a los de una  
buena decoracion, no pasando en la altura del limite  
marcado segun el ancho de las plantillas, por todo  
lo que se de el dictamen que debe concederse la licencia  
pedida, a calidad de que se observe en la construccion  
el diseno presentado y con las precisas circunstancias  
de que los cimientos han de construirse de piedra pe  
dernal con mezcla de cal y arena sobre terreno fir  
me, dandoles cuatro pies de grueso hasta medio  
pie mas bajo que el nivel de las parras del pie de las plaz.<sup>as</sup>



en donde retallandose medio pie de cada lado se sentara el Zocalo de la anterior de tres pies de altura lo menos con su tizon correspondiente, resultando dos listadas descubiertas en el punto mas elevado de las plazuelas continuando a nivel hasta el mas bajo sin que falten estos en ningun punto de las fachadas. Sobre el referido Zocalo y con el mismo grueso de tres pies seguira de fabrica de ladrillo y merleta de cal y arena el cuerpo bajo hasta la imposta del piso principal y de la misma fabrica en todas sus alturas, siendo los arcos de puertas y ventanas del mismo material sin entramado alguno ni umbrales de madera retallandose un cuarto de pie por lo interior de cada pino de los siguientes de forma que resulte el ultimo de dos y cuarto de grueso para el asiento del alero, que sera de madera descubierta con soleron, canchillos con tocacera, corona superior moldada con su canalon correspondiente del cual deben partir las bajadas de barro o plomo que imbevidas en el grueso de las fachadas dirijan las aguas pluviales a la Alcantarilla. Los valones tendran de vuelo lo mas uno y medio pies los del piso principal, uno los del segundo y medio los del tercero, dandoles de altura tres y tres cuartos pies y al intervalo de los valones seis dedos, quedando recibidas las patillas en el grueso de la pared un pie, y mas de otro separadas del vivo de la luz de las ventanas. En las puertas no habra batiente ni quillano alguno que salga del filo exterior de las fachadas para que no impidan el transito publico, debiendo abrir los portijos a lo interior de la posesion. Y por ultimo se rebocaran las



fachadas decentemente con arreglo a'un buen orden de  
construccion colocando el numero correspond<sup>te</sup> sobre la  
puerta del portal: pero como el Excmo Ayunt.<sup>o</sup> se halla  
exclusivamente encargado de la policia, buen aspecto de los  
edificios y de la seguridad publica podra cuando guste  
el Sr. Alcalde Corregidor o Sr. Teniente de Alcalde del Dis-  
trito mandar que reconozca e informe sobre el estado  
de la obra, sin embargo que el dueño de ella debiera  
dar aviso luego que este sentada la canteria para  
practicar el primer reconocimiento, segundo despues de  
enrasado el piso pral y tercero cuando se halli coro-  
nada la fachada con el alero para que practicados cons-  
te por ellos cuanto el Excmo Ayunt.<sup>o</sup> tiene remuelto  
en el particular. En la construccion de andamios de las  
fachadas se observara que las almas sean de searas  
colocadas en medio de los travesaños a excepcion de las de los  
extremos que estaran a la linea de los muros medianeros  
para que no resulten mechinales en la fabrica, las puer-  
tas seran de maderos de a seis y los tablonnes de buena  
calidad sin nudos saltadizos poniendo tres por lo me-  
nor en el ancho de cada andamio, no permitiéndose  
el Arquitecto se carguen con mucho ladrillo, y para  
evitar en lo posible todo incidente desagradable se  
pondran maderos de a octav o de a diez entre las almas  
que sirven de antepuerta o barandilla elevandolos de los  
tablonnes unos cuatro pies, redoblando este cuidado donde  
se coloque el pescante que se formara con toda soli-  
dez cuidando, ademas el profesor encargado que los



andamios interiores se ejecuten segun arte con la  
idea de precaver la ocurrencia de una desgracia  
Es cuanto puedo manifestar en este asunto. Ma  
drid 6 de Marzo de 1853.

~~Juan de Sancho Labrador~~

Exmo. Sr.

Conforme la Comision de Obras con la alinea  
cion y demas reglas que propone el Arquitecto de  
esta Villa, lo hace presente a V.E. para su aproba  
cion, en cuyo caso se someta a la de la Superiori  
dad. Madrid 30 de Marzo de 1853.

Blasquez

Villalobos

Argente

Gassani

Casa Flores

Madrid 31 de Marzo 1853.

En Atty. de Cons.  
con la Comision.

C. de Torre  
Remite a la aproba  
cion de la Superioridad

Pernag



Ylmo. Sr.

M

El Excmo Ayuntamiento de ésta Villa, ha  
diferido en acuerdo de 31 de Marzo último  
al permiso solicitado á nombre de la  
Hermandad del Refugio para edificár de  
nueva planta la casa, plazuela de Puerta  
de Moros n.º 2., con vuetta á la del  
Humilladero. Acompaño á V. S. Y. el  
expediente para la aprobación de dicho  
acuerdo ó lo q. estime por más oportuno.

Dios V.ª Madrid 7 de Abril de 1852.

Ylmo. Sr Director gral de Adm.ª local.



MINISTERIO DE LA GOBERNACION.

DIRECCION GENERAL

DE ADMINISTRACION LOCAL.

NEGOCIADO N.º 30

Abril 16

Que al Excmo. Ayuntamiento  
tam<sup>to</sup>. á los efectos que  
y haya lugar.

Madrid 21 de Ab<sup>il</sup>. 1853.

En Ayuntamiento. Cons<sup>il</sup>.

S. C. quedó enterado y  
exp<sup>te</sup>da la licencia.

10-242 N.º 21.00  
Esta Direccion general  
aprueba y devuelve  
á V. S. el expediente  
instruido á instancia de  
D. José Maria de  
Acostia, cobrador -  
pagador de la Santa  
Hermandad del Refugio  
y Piedad de esta Corte  
Solicitando permiso para  
edificar de nuevas plantas  
unas casas de la citada  
Corporacion, Plazuela  
de la Puerta de Moros  
numero 2. con Puertas  
á los calles del Flu -



milladero número 14;  
jundicados expedir las  
oportuna licencia á favor  
del interesado que de-  
berá entregar en la  
Deponitaria Municipal  
la cantidad de mil  
Seiscientos treinta y siete  
reales, Veintes y uno  
maravedís por los se-  
tenta y cuatro, siete  
diez y seis avos pies  
Cuadrados que segun  
las nuevas alineaciones  
tome la finca del  
terreno destinado á  
tránsito público, y



observar con puntualidad  
las reglas y detalles de  
ejecucion que consigne  
el arquitecto Municipal  
en sus informes.

Dios guarde a  
V. L. muchos años.  
Madrid 13. Abril  
1882

Herman Estrada

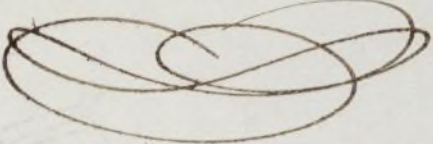

Alcalde Corregidor de Madrid.



*Pro* Dña Maria Thér de Acuña  
en concepto de Jbador y Pagador  
de la clava Hermandad del Refugio  
y Piedad de esta Corte, ha solicitado  
y obtenido la competente autorización p.<sup>a</sup>  
edificar de nuevo planta la casa  
de la Plancha de Puerta de Moros  
no 2, con traza a la del Numilladero  
no. 14. segun la alineacion señalada,  
tomando las nuevas fachadas del terreno  
punto por el primer punto, doce pies cua-  
drado  $\frac{57}{64}$  avos de pie, y por el 2.<sup>o</sup> en  
la parte que avia se proyecta  
edificar 61 pies cuadrados  $\frac{25}{64}$  avos de pie,  
ambas de paredes unidas, hacen la suma  
de 74 pies cuadrados y siete dier y seis avos  
de pie que apreciados por el Regl. del  
Cuartel segun la tarifa a 22.7 pie  
valen \$1.637.7.21 ms que deberan  
ingresar en lo fond. municipal.

Lo marcó a V. para su inspec-  
cion y otros consiguientes.

Dio D. Madrid 24 de Abril de  
1853.

A Deposition de esta villa

*Pro* Del Informado de la misma



Contaduría General

DEL EXCELENTISIMO

AYUNTAMIENTO CONSTITUCIONAL

de Madrid.

En este dia ha entregado en la Depositaria de S. E. D. Jose Maria Martinez de Acosta en represent<sup>on</sup> de la Santa Hermandad del Refugio y Ciudad de esta Corte la cantidad de mil seiscientos treinta y siete y veinte y un tomos por valor de los juiz. de sitio que dha Hermandad toma del transito publico al alojamiento en casa Plaz. de Puerta de Moros n.º 2 con vuelta a la del Humilladero n.º 14.

Lo que participo



a P. a los efectos oportunos.

Dios que a N. m. a.  
Madrid 6 de mayo de  
1853.

Fabien Sainz de la  
Lanza

Sr. Secretario del Excmo. Ayuntamiento

Ayuntamiento de Madrid



Excmo. Sr. D. Juan María Clemencia

Excmo. Sr. D. Juan María Clemencia  
Excmo. Sr. D. Juan María Clemencia en concepto de Jefe  
del Ayuntamiento de la Santa Hermandad  
del Puerto y Puertos de esta Corte  
Licencia de solido del Sr. Alcalde Presbítero de  
la misma, en imitación de 22 de  
Diciembre del año último, para construir  
de nueva planta la casa de la pla-  
zuela de Puerta de Ebro n.º 2, con  
bodega a la del Humilladero n.º 14.

Para la imitación a la forma  
de obras del Sr. Ayuntamiento y por in-  
tervenció del Sr. D. Juan María Clemencia, se in-  
formó del resultado por el Arquitecto Mu-  
nicipal del Distrito, en el informe que  
dice así:

Aquí el de 25 de Enero

Precedido lo dicho de facturas, firma-  
do por D. Juan María Clemencia, se dirigió a  
informe del mencionado Arquitecto, que  
era el siguiente.

Aquí el de 6 de Marzo

La Comisión en su vista somete des-  
pues a la deliberación del Sr. D.  
Ayuntamiento emitiendo su parecer, con-  
forme con el cual se vino a l. e. di-  
ferir a la licencia pedida en



Acuerdo de 21 de Mayo, a calidad  
de observar con puntualidad las reglas  
y detalles de ejecución consignados  
por el Regimiento Municipal, cuyo acuerdo  
ha sido aprobado por la D<sup>ca</sup> Dirección  
gen<sup>l</sup> de Administración local en  
13 del corriente de que se ha enterado  
J. C. en sesión del día 21. y ha-  
biendo tenido efecto la entrega en  
la Depositaria de esta Villa  
del importe del Arrendamiento público  
con que se beneficia la nueva  
fachada de la presente que  
primero Madrid 10 de Mayo de  
1853.

En d<sup>to</sup>.

Recibi la licencia q<sup>ta</sup> ha originado este expediente Hoy  
17 de Mayo de 1853

José M<sup>te</sup> Alvarado  
de Arceylos