

L^a 102-10.

Ayuntamiento Constitucional.

1855

Obras.

D. Pedro Esteban Bustos: Tre construir
de nueva planta una casa en la Calle de
Embajadores n.º 30 nuevo =

Recibido
1853

Pasada a la mesa 2.^a en 8. a los.



Reg. 19

Reg. 19

Excmo. Señor

Oct. 8
Dese cuenta
D. Pedro Esteban Bustos, Duño de la casa solar sita en esta Corte y su calle de Embajadores n.º 30 nuevo a V.E. atentamente expone que desando reedificar la misma casa de nueva planta en el solar que en el día existe, con arreglo a las bases de Policía Urbana

A.V.E. suplica se sirva dar las ordenes oportunas para la tira de cuerdas, señalamiento de alfileras, y balla correspondiente, a fin de poder presentar los Planos del nuevo Edificio al Excmo. Ayuntamiento, a cuya gracia quedará resuelto.
Madrid 6 de Octubre de 1853.

Pedro Esteban Bustos

Madrid 12 de Mayo de 1853.

Comision de Obras.

Para que se sirva disponer que con citacion del Sr. Regidor Vocal de la misma Comision de

Villalobos, del Inquisito Municipal y del
reclamante, se verifique el uso de
la obra de cuentas, informando del re-
sultado por el mencionado Inquisito

El Alcalde Corregidor

Pernay



Excmo. Sr.

D. Pedro Esteban Bustos, dueño de la Casa solar sita en esta Corte calle de Embajadores número 30 nuevo, a V.E. atentamente expone: Que desea reedificar la misma de nueva planta, y en arreglo a lo que disponen los Reglamentos de Policía urbana vigentes, y a efectos

A V.E. suplico se sirva acordar y dar las ordenes oportunas para la Firma de cuerdas, su alambiento de alfileres y demás a fin de que por el arquitecto encargado se queden disponer los Planos de dicho Case para presentarlos a la superior aprobación: a cuyo gracia quedara reconocido.

Madrid 14 de Mayo de 1853.

Madrid, 11 de octubre de 1853.

Comision de Urban.
Fue al Sr. Teniente de Alcalde Pedro Esteban Bustos del Distrito, para que con citacion del Sr. Regidor Vocal de la misma Ayuda de Villalobos, del Brinqueto Municipal del Distrito, y del redamante, se sirva disponer se verifique el alce de la obra de cuerdas, informando del resultado por el mencionado Brinqueto.

M. Alcalde Conregido

Purnag

Trés de la Comision de Obras

Marcada la alineacion que debe observarse con arreglo a la acordada por el Excmo Ayunt.^o en la construccion de la fachada de la casa que trata construir de nueva planta D. Pedro Esteban Bustos en la Calle de Embajadores n.^o 30 nuevo de la Manz.^a 73 resulta.

- 1.^a Que dicha fachada se establezca en linea recta en los 29 $\frac{1}{4}$ pies que tiene de extension alineando por la derecha con un punto dos y medio pies mas adentro del angulo de la casa n.^o 26 y otro que se interna tambien cuatro y cuarto pies en la medianeria derecha del n.^o 34; en cuya forma debe remutarse la nueva linea de la casa en cuestion por la derecha tres pies y seis dedos y por la izquierda o sea en la medianeria del n.^o 32, tres y medio pies dejando la finca a favor del tranvite publico cien pies cuad.² y nueve diez y seis abos de pie, que al precio de doce reales por valen la cantidad de mil doscientos seis reales y veinte y cinco maravedises, la misma que debiera abonar el Excmo Ayunt.^o al dueño de esta casa. **A**
- 2.^a La altura de la nueva fachada no excedera de 58 p.² siendo por lo menos de 14 la de la planta baja tomados por el centro de aquella.
- 3.^a Que podra construirse piso bajo, pral, segundo y tercero sin levantar boardillas vivideras en la primera crugia.
- 4.^a Que en caso de que al interesado le combenga hacer piso ^{1.^o} ~~ter~~ ^{2.^o} ~~ter~~ ^{3.^o} ~~ter~~ ^{4.^o} ~~ter~~ ^{5.^o} ~~ter~~ ^{6.^o} ~~ter~~ ^{7.^o} ~~ter~~ ^{8.^o} ~~ter~~ ^{9.^o} ~~ter~~ ^{10.^o} ~~ter~~ ^{11.^o} ~~ter~~ ^{12.^o} ~~ter~~ ^{13.^o} ~~ter~~ ^{14.^o} ~~ter~~ ^{15.^o} ~~ter~~ ^{16.^o} ~~ter~~ ^{17.^o} ~~ter~~ ^{18.^o} ~~ter~~ ^{19.^o} ~~ter~~ ^{20.^o} ~~ter~~ ^{21.^o} ~~ter~~ ^{22.^o} ~~ter~~ ^{23.^o} ~~ter~~ ^{24.^o} ~~ter~~ ^{25.^o} ~~ter~~ ^{26.^o} ~~ter~~ ^{27.^o} ~~ter~~ ^{28.^o} ~~ter~~ ^{29.^o} ~~ter~~ ^{30.^o} ~~ter~~ ^{31.^o} ~~ter~~ ^{32.^o} ~~ter~~ ^{33.^o} ~~ter~~ ^{34.^o} ~~ter~~ ^{35.^o} ~~ter~~ ^{36.^o} ~~ter~~ ^{37.^o} ~~ter~~ ^{38.^o} ~~ter~~ ^{39.^o} ~~ter~~ ^{40.^o} ~~ter~~ ^{41.^o} ~~ter~~ ^{42.^o} ~~ter~~ ^{43.^o} ~~ter~~ ^{44.^o} ~~ter~~ ^{45.^o} ~~ter~~ ^{46.^o} ~~ter~~ ^{47.^o} ~~ter~~ ^{48.^o} ~~ter~~ ^{49.^o} ~~ter~~ ^{50.^o} ~~ter~~ ^{51.^o} ~~ter~~ ^{52.^o} ~~ter~~ ^{53.^o} ~~ter~~ ^{54.^o} ~~ter~~ ^{55.^o} ~~ter~~ ^{56.^o} ~~ter~~ ^{57.^o} ~~ter~~ ^{58.^o} ~~ter~~ ^{59.^o} ~~ter~~ ^{60.^o} ~~ter~~ ^{61.^o} ~~ter~~ ^{62.^o} ~~ter~~ ^{63.^o} ~~ter~~ ^{64.^o} ~~ter~~ ^{65.^o} ~~ter~~ ^{66.^o} ~~ter~~ ^{67.^o} ~~ter~~ ^{68.^o} ~~ter~~ ^{69.^o} ~~ter~~ ^{70.^o} ~~ter~~ ^{71.^o} ~~ter~~ ^{72.^o} ~~ter~~ ^{73.^o} ~~ter~~ ^{74.^o} ~~ter~~ ^{75.^o} ~~ter~~ ^{76.^o} ~~ter~~ ^{77.^o} ~~ter~~ ^{78.^o} ~~ter~~ ^{79.^o} ~~ter~~ ^{80.^o} ~~ter~~ ^{81.^o} ~~ter~~ ^{82.^o} ~~ter~~ ^{83.^o} ~~ter~~ ^{84.^o} ~~ter~~ ^{85.^o} ~~ter~~ ^{86.^o} ~~ter~~ ^{87.^o} ~~ter~~ ^{88.^o} ~~ter~~ ^{89.^o} ~~ter~~ ^{90.^o} ~~ter~~ ^{91.^o} ~~ter~~ ^{92.^o} ~~ter~~ ^{93.^o} ~~ter~~ ^{94.^o} ~~ter~~ ^{95.^o} ~~ter~~ ^{96.^o} ~~ter~~ ^{97.^o} ~~ter~~ ^{98.^o} ~~ter~~ ^{99.^o} ~~ter~~ ^{100.^o} ~~ter~~ ^{101.^o} ~~ter~~ ^{102.^o} ~~ter~~ ^{103.^o} ~~ter~~ ^{104.^o} ~~ter~~ ^{105.^o} ~~ter~~ ^{106.^o} ~~ter~~ ^{107.^o} ~~ter~~ ^{108.^o} ~~ter~~ ^{109.^o} ~~ter~~ ^{110.^o} ~~ter~~ ^{111.^o} ~~ter~~ ^{112.^o} ~~ter~~ ^{113.^o} ~~ter~~ ^{114.^o} ~~ter~~ ^{115.^o} ~~ter~~ ^{116.^o} ~~ter~~ ^{117.^o} ~~ter~~ ^{118.^o} ~~ter~~ ^{119.^o} ~~ter~~ ^{120.^o} ~~ter~~ ^{121.^o} ~~ter~~ ^{122.^o} ~~ter~~ ^{123.^o} ~~ter~~ ^{124.^o} ~~ter~~ ^{125.^o} ~~ter~~ ^{126.^o} ~~ter~~ ^{127.^o} ~~ter~~ ^{128.^o} ~~ter~~ ^{129.^o} ~~ter~~ ^{130.^o} ~~ter~~ ^{131.^o} ~~ter~~ ^{132.^o} ~~ter~~ ^{133.^o} ~~ter~~ ^{134.^o} ~~ter~~ ^{135.^o} ~~ter~~ ^{136.^o} ~~ter~~ ^{137.^o} ~~ter~~ ^{138.^o} ~~ter~~ ^{139.^o} ~~ter~~ ^{140.^o} ~~ter~~ ^{141.^o} ~~ter~~ ^{142.^o} ~~ter~~ ^{143.^o} ~~ter~~ ^{144.^o} ~~ter~~ ^{145.^o} ~~ter~~ ^{146.^o} ~~ter~~ ^{147.^o} ~~ter~~ ^{148.^o} ~~ter~~ ^{149.^o} ~~ter~~ ^{150.^o} ~~ter~~ ^{151.^o} ~~ter~~ ^{152.^o} ~~ter~~ ^{153.^o} ~~ter~~ ^{154.^o} ~~ter~~ ^{155.^o} ~~ter~~ ^{156.^o} ~~ter~~ ^{157.^o} ~~ter~~ ^{158.^o} ~~ter~~ ^{159.^o} ~~ter~~ ^{160.^o} ~~ter~~ ^{161.^o} ~~ter~~ ^{162.^o} ~~ter~~ ^{163.^o} ~~ter~~ ^{164.^o} ~~ter~~ ^{165.^o} ~~ter~~ ^{166.^o} ~~ter~~ ^{167.^o} ~~ter~~ ^{168.^o} ~~ter~~ ^{169.^o} ~~ter~~ ^{170.^o} ~~ter~~ ^{171.^o} ~~ter~~ ^{172.^o} ~~ter~~ ^{173.^o} ~~ter~~ ^{174.^o} ~~ter~~ ^{175.^o} ~~ter~~ ^{176.^o} ~~ter~~ ^{177.^o} ~~ter~~ ^{178.^o} ~~ter~~ ^{179.^o} ~~ter~~ ^{180.^o} ~~ter~~ ^{181.^o} ~~ter~~ ^{182.^o} ~~ter~~ ^{183.^o} ~~ter~~ ^{184.^o} ~~ter~~ ^{185.^o} ~~ter~~ ^{186.^o} ~~ter~~ ^{187.^o} ~~ter~~ ^{188.^o} ~~ter~~ ^{189.^o} ~~ter~~ ^{190.^o} ~~ter~~ ^{191.^o} ~~ter~~ ^{192.^o} ~~ter~~ ^{193.^o} ~~ter~~ ^{194.^o} ~~ter~~ ^{195.^o} ~~ter~~ ^{196.^o} ~~ter~~ ^{197.^o} ~~ter~~ ^{198.^o} ~~ter~~ ^{199.^o} ~~ter~~ ^{200.^o} ~~ter~~ ^{201.^o} ~~ter~~ ^{202.^o} ~~ter~~ ^{203.^o} ~~ter~~ ^{204.^o} ~~ter~~ ^{205.^o} ~~ter~~ ^{206.^o} ~~ter~~ ^{207.^o} ~~ter~~ ^{208.^o} ~~ter~~ ^{209.^o} ~~ter~~ ^{210.^o} ~~ter~~ ^{211.^o} ~~ter~~ ^{212.^o} ~~ter~~ ^{213.^o} ~~ter~~ ^{214.^o} ~~ter~~ ^{215.^o} ~~ter~~ ^{216.^o} ~~ter~~ ^{217.^o} ~~ter~~ ^{218.^o} ~~ter~~ ^{219.^o} ~~ter~~ ^{220.^o} ~~ter~~ ^{221.^o} ~~ter~~ ^{222.^o} ~~ter~~ ^{223.^o} ~~ter~~ ^{224.^o} ~~ter~~ ^{225.^o} ~~ter~~ ^{226.^o} ~~ter~~ ^{227.^o} ~~ter~~ ^{228.^o} ~~ter~~ ^{229.^o} ~~ter~~ ^{230.^o} ~~ter~~ ^{231.^o} ~~ter~~ ^{232.^o} ~~ter~~ ^{233.^o} ~~ter~~ ^{234.^o} ~~ter~~ ^{235.^o} ~~ter~~ ^{236.^o} ~~ter~~ ^{237.^o} ~~ter~~ ^{238.^o} ~~ter~~ ^{239.^o} ~~ter~~ ^{240.^o} ~~ter~~ ^{241.^o} ~~ter~~ ^{242.^o} ~~ter~~ ^{243.^o} ~~ter~~ ^{244.^o} ~~ter~~ ^{245.^o} ~~ter~~ ^{246.^o} ~~ter~~ ^{247.^o} ~~ter~~ ^{248.^o} ~~ter~~ ^{249.^o} ~~ter~~ ^{250.^o} ~~ter~~ ^{251.^o} ~~ter~~ ^{252.^o} ~~ter~~ ^{253.^o} ~~ter~~ ^{254.^o} ~~ter~~ ^{255.^o} ~~ter~~ ^{256.^o} ~~ter~~ ^{257.^o} ~~ter~~ ^{258.^o} ~~ter~~ ^{259.^o} ~~ter~~ ^{260.^o} ~~ter~~ ^{261.^o} ~~ter~~ ^{262.^o} ~~ter~~ ^{263.^o} ~~ter~~ ^{264.^o} ~~ter~~ ^{265.^o} ~~ter~~ ^{266.^o} ~~ter~~ ^{267.^o} ~~ter~~ ^{268.^o} ~~ter~~ ^{269.^o} ~~ter~~ ^{270.^o} ~~ter~~ ^{271.^o} ~~ter~~ ^{272.^o} ~~ter~~ ^{273.^o} ~~ter~~ ^{274.^o} ~~ter~~ ^{275.^o} ~~ter~~ ^{276.^o} ~~ter~~ ^{277.^o} ~~ter~~ ^{278.^o} ~~ter~~ ^{279.^o} ~~ter~~ ^{280.^o} ~~ter~~ ^{281.^o} ~~ter~~ ^{282.^o} ~~ter~~ ^{283.^o} ~~ter~~ ^{284.^o} ~~ter~~ ^{285.^o} ~~ter~~ ^{286.^o} ~~ter~~ ^{287.^o} ~~ter~~ ^{288.^o} ~~ter~~ ^{289.^o} ~~ter~~ ^{290.^o} ~~ter~~ ^{291.^o} ~~ter~~ ^{292.^o} ~~ter~~ ^{293.^o} ~~ter~~ ^{294.^o} ~~ter~~ ^{295.^o} ~~ter~~ ^{296.^o} ~~ter~~ ^{297.^o} ~~ter~~ ^{298.^o} ~~ter~~ ^{299.^o} ~~ter~~ ^{300.^o} ~~ter~~ ^{301.^o} ~~ter~~ ^{302.^o} ~~ter~~ ^{303.^o} ~~ter~~ ^{304.^o} ~~ter~~ ^{305.^o} ~~ter~~ ^{306.^o} ~~ter~~ ^{307.^o} ~~ter~~ ^{308.^o} ~~ter~~ ^{309.^o} ~~ter~~ ^{310.^o} ~~ter~~ ^{311.^o} ~~ter~~ ^{312.^o} ~~ter~~ ^{313.^o} ~~ter~~ ^{314.^o} ~~ter~~ ^{315.^o} ~~ter~~ ^{316.^o} ~~ter~~ ^{317.^o} ~~ter~~ ^{318.^o} ~~ter~~ ^{319.^o} ~~ter~~ ^{320.^o} ~~ter~~ ^{321.^o} ~~ter~~ ^{322.^o} ~~ter~~ ^{323.^o} ~~ter~~ ^{324.^o} ~~ter~~ ^{325.^o} ~~ter~~ ^{326.^o} ~~ter~~ ^{327.^o} ~~ter~~ ^{328.^o} ~~ter~~ ^{329.^o} ~~ter~~ ^{330.^o} ~~ter~~ ^{331.^o} ~~ter~~ ^{332.^o} ~~ter~~ ^{333.^o} ~~ter~~ ^{334.^o} ~~ter~~ ^{335.^o} ~~ter~~ ^{336.^o} ~~ter~~ ^{337.^o} ~~ter~~ ^{338.^o} ~~ter~~ ^{339.^o} ~~ter~~ ^{340.^o} ~~ter~~ ^{341.^o} ~~ter~~ ^{342.^o} ~~ter~~ ^{343.^o} ~~ter~~ ^{344.^o} ~~ter~~ ^{345.^o} ~~ter~~ ^{346.^o} ~~ter~~ ^{347.^o} ~~ter~~ ^{348.^o} ~~ter~~ ^{349.^o} ~~ter~~ ^{350.^o} ~~ter~~ ^{351.^o} ~~ter~~ ^{352.^o} ~~ter~~ ^{353.^o} ~~ter~~ ^{354.^o} ~~ter~~ ^{355.^o} ~~ter~~ ^{356.^o} ~~ter~~ ^{357.^o} ~~ter~~ ^{358.^o} ~~ter~~ ^{359.^o} ~~ter~~ ^{360.^o} ~~ter~~ ^{361.^o} ~~ter~~ ^{362.^o} ~~ter~~ ^{363.^o} ~~ter~~ ^{364.^o} ~~ter~~ ^{365.^o} ~~ter~~ ^{366.^o} ~~ter~~ ^{367.^o} ~~ter~~ ^{368.^o} ~~ter~~ ^{369.^o} ~~ter~~ ^{370.^o} ~~ter~~ ^{371.^o} ~~ter~~ ^{372.^o} ~~ter~~ ^{373.^o} ~~ter~~ ^{374.^o} ~~ter~~ ^{375.^o} ~~ter~~ ^{376.^o} ~~ter~~ ^{377.^o} ~~ter~~ ^{378.^o} ~~ter~~ ^{379.^o} ~~ter~~ ^{380.^o} ~~ter~~ ^{381.^o} ~~ter~~ ^{382.^o} ~~ter~~ ^{383.^o} ~~ter~~ ^{384.^o} ~~ter~~ ^{385.^o} ~~ter~~ ^{386.^o} ~~ter~~ ^{387.^o} ~~ter~~ ^{388.^o} ~~ter~~ ^{389.^o} ~~ter~~ ^{390.^o} ~~ter~~ ^{391.^o} ~~ter~~ ^{392.^o} ~~ter~~ ^{393.^o} ~~ter~~ ^{394.^o} ~~ter~~ ^{395.^o} ~~ter~~ ^{396.^o} ~~ter~~ ^{397.^o} ~~ter~~ ^{398.^o} ~~ter~~ ^{399.^o} ~~ter~~ ^{400.^o} ~~ter~~ ^{401.^o} ~~ter~~ ^{402.^o} ~~ter~~ ^{403.^o} ~~ter~~ ^{404.^o} ~~ter~~ ^{405.^o} ~~ter~~ ^{406.^o} ~~ter~~ ^{407.^o} ~~ter~~ ^{408.^o} ~~ter~~ ^{409.^o} ~~ter~~ ^{410.^o} ~~ter~~ ^{411.^o} ~~ter~~ ^{412.^o} ~~ter~~ ^{413.^o} ~~ter~~ ^{414.^o} ~~ter~~ ^{415.^o} ~~ter~~ ^{416.^o} ~~ter~~ ^{417.^o} ~~ter~~ ^{418.^o} ~~ter~~ ^{419.^o} ~~ter~~ ^{420.^o} ~~ter~~ ^{421.^o} ~~ter~~ ^{422.^o} ~~ter~~ ^{423.^o} ~~ter~~ ^{424.^o} ~~ter~~ ^{425.^o} ~~ter~~ ^{426.^o} ~~ter~~ ^{427.^o} ~~ter~~ ^{428.^o} ~~ter~~ ^{429.^o} ~~ter~~ ^{430.^o} ~~ter~~ ^{431.^o} ~~ter~~ ^{432.^o} ~~ter~~ ^{433.^o} ~~ter~~ ^{434.^o} ~~ter~~ ^{435.^o} ~~ter~~ ^{436.^o} ~~ter~~ ^{437.^o} ~~ter~~ ^{438.^o} ~~ter~~ ^{439.^o} ~~ter~~ ^{440.^o} ~~ter~~ ^{441.^o} ~~ter~~ ^{442.^o} ~~ter~~ ^{443.^o} ~~ter~~ ^{444.^o} ~~ter~~ ^{445.^o} ~~ter~~ ^{446.^o} ~~ter~~ ^{447.^o} ~~ter~~ ^{448.^o} ~~ter~~ ^{449.^o} ~~ter~~ ^{450.^o} ~~ter~~ ^{451.^o} ~~ter~~ ^{452.^o} ~~ter~~ ^{453.^o} ~~ter~~ ^{454.^o} ~~ter~~ ^{455.^o} ~~ter~~ ^{456.^o} ~~ter~~ ^{457.^o} ~~ter~~ ^{458.^o} ~~ter~~ ^{459.^o} ~~ter~~ ^{460.^o} ~~ter~~ ^{461.^o} ~~ter~~ ^{462.^o} ~~ter~~ ^{463.^o} ~~ter~~ ^{464.^o} ~~ter~~ ^{465.^o} ~~ter~~ ^{466.^o} ~~ter~~ ^{467.^o} ~~ter~~ ^{468.^o} ~~ter~~ ^{469.^o} ~~ter~~ ^{470.^o} ~~ter~~ ^{471.^o} ~~ter~~ ^{472.^o} ~~ter~~ ^{473.^o} ~~ter~~ ^{474.^o} ~~ter~~ ^{475.^o} ~~ter~~ ^{476.^o} ~~ter~~ ^{477.^o} ~~ter~~ ^{478.^o} ~~ter~~ ^{479.^o} ~~ter~~ ^{480.^o} ~~ter~~ ^{481.^o} ~~ter~~ ^{482.^o} ~~ter~~ ^{483.^o} ~~ter~~ ^{484.^o} ~~ter~~ ^{485.^o} ~~ter~~ ^{486.^o} ~~ter~~ ^{487.^o} ~~ter~~ ^{488.^o} ~~ter~~ ^{489.^o} ~~ter~~ ^{490.^o} ~~ter~~ ^{491.^o} ~~ter~~ ^{492.^o} ~~ter~~ ^{493.^o} ~~ter~~ ^{494.^o} ~~ter~~ ^{495.^o} ~~ter~~ ^{496.^o} ~~ter~~ ^{497.^o} ~~ter~~ ^{498.^o} ~~ter~~ ^{499.^o} ~~ter~~ ^{500.^o} ~~ter~~ ^{501.^o} ~~ter~~ ^{502.^o} ~~ter~~ ^{503.^o} ~~ter~~ ^{504.^o} ~~ter~~ ^{505.^o} ~~ter~~ ^{506.^o} ~~ter~~ ^{507.^o} ~~ter~~ ^{508.^o} ~~ter~~ ^{509.^o} ~~ter~~ ^{510.^o} ~~ter~~ ^{511.^o} ~~ter~~ ^{512.^o} ~~ter~~ ^{513.^o} ~~ter~~ ^{514.^o} ~~ter~~ ^{515.^o} ~~ter~~ ^{516.^o} ~~ter~~ ^{517.^o} ~~ter~~ ^{518.^o} ~~ter~~ ^{519.^o} ~~ter~~ ^{520.^o} ~~ter~~ ^{521.^o} ~~ter~~ ^{522.^o} ~~ter~~ ^{523.^o} ~~ter~~ ^{524.^o} ~~ter~~ ^{525.^o} ~~ter~~ ^{526.^o} ~~ter~~ ^{527.^o} ~~ter~~ ^{528.^o} ~~ter~~ ^{529.^o} ~~ter~~ ^{530.^o} ~~ter~~ ^{531.^o} ~~ter~~ ^{532.^o} ~~ter~~ ^{533.^o} ~~ter~~ ^{534.^o} ~~ter~~ ^{535.^o} ~~ter~~ ^{536.^o} ~~ter~~ ^{537.^o} ~~ter~~ ^{538.^o} ~~ter~~ ^{539.^o} ~~ter~~ ^{540.^o} ~~ter~~ ^{541.^o} ~~ter~~ ^{542.^o} ~~ter~~ ^{543.^{o</}}

quitecto director, debiendo este sujetarse en un todo
a lo prevenido en las reglas anteriores de quies de
obtenida la aprobacion competente; mas no obstante
lo dicho V.S.S. dispondran lo mas conveniente
Madrid 8 de Noviembre de 1853.

Juan de la Cruz Vela

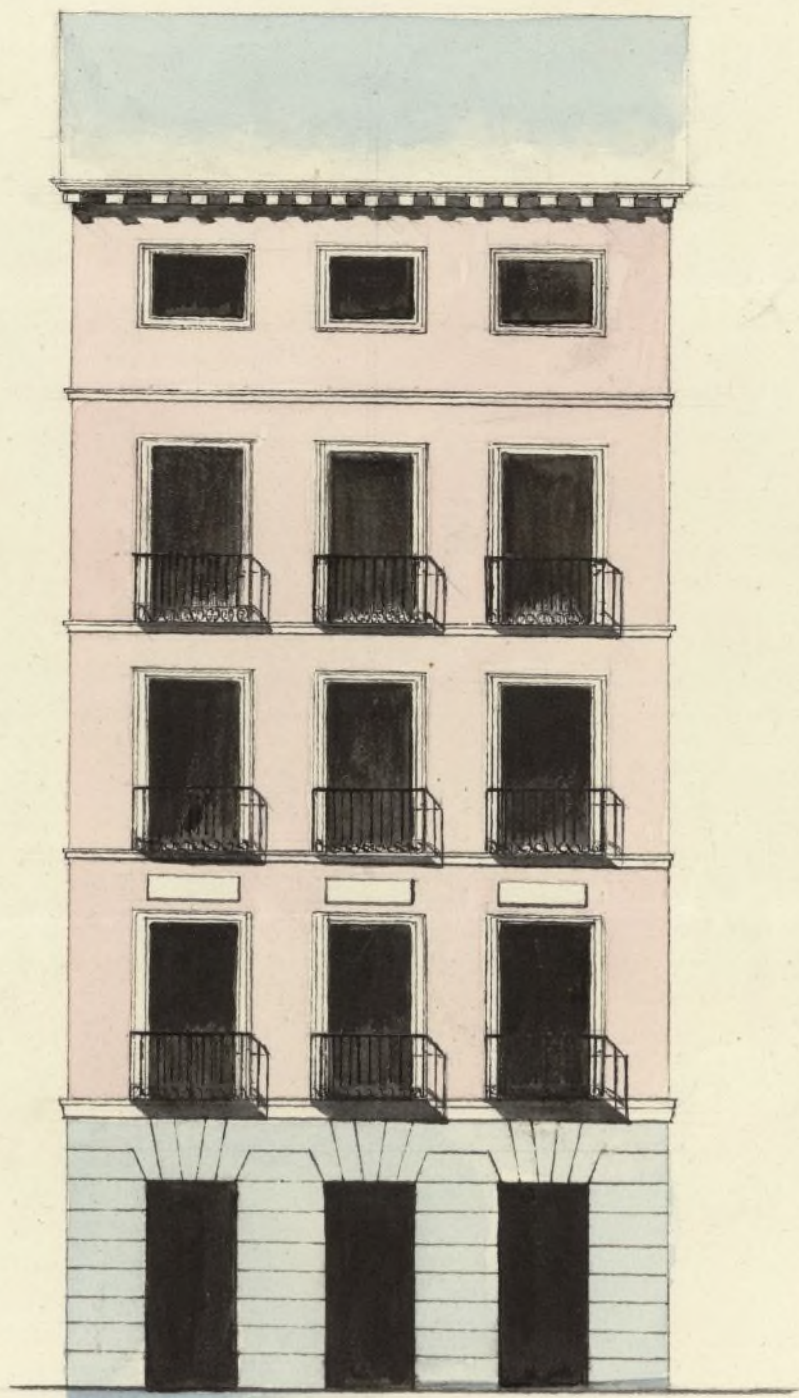

CALLE DE ENBAJADORES N.º 30.



Mariano Gaybán Durán

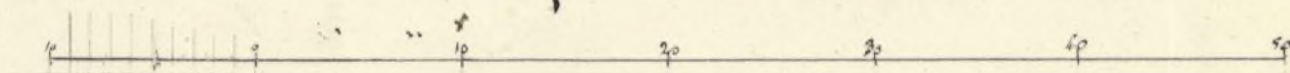



Exmo Señor

Madrid 4 de Nov. de 1853. D. Pedro Esteban, dueño del solar de casa n.º 30 nuevo calle de los Embajadores á V.E. con el respeto debido expone con or. & obra. Que practicada la tira de cuerdas para levantar casa nueva en el solar que fue parte de dicha casa, segun plano que se acompaña, à uniforme tiene solicitado y V.E. acordado; se han levantado los planos, (que presento,) por el Arquitecto D. Mariano Gaybar Durán, con arreglo á la alineacion practicada por el Arquitecto principal. V.E. recio de V.E. con asistencia de una Comision representando á esa superior corporacion, y á fin de obtener la licencia competente.

V.E. suplica se sirba en vista del plano que adjunto presento, mandar expedir la licencia correspondiente al fin expresado y en ello recibirá mérito. Dios guarde á V.E. muchos años Madrid 3 de Noviembre de 1853.

Exmo Señor
Pedro Esteban

Señores de la Comision de Obras.
Examinado el plano de fachada de la casa que se trata construir de nueva planta por cuenta de D. Pedro Esteban en la calle de Embajadores n.º 30 nuevo de la manz.ª 23, formado por D. Mariano Gaybar Durán, Arquitecto por la Academia de Nobles artes de San

Fernando lo hallo arreglado a los principios del arte y acuerdos del Exmo Ayuntamiento, en esta atencion no encuentro inconveniente en que V.S.S. se sirvan conceder la licencia que se pide, observandose en la construccion el diseno presentado y bajo las reglas siguientes, excepto en la altura exterior del pino sotabanco que deba ser de solo seis pies.

1.^a Que los cimientos han de construirse sobre terreno firme con pedernal y mezcla de cal y arena, dandoles cuatro pies de espesor hasta medio pie mas bajo del enras de la l. en donde retallandose medio pie de cada lado se sentara el local general de panteria de tres pies de alto por lo menos y otros tres de grueso, resultando dos hileras descubiertas en el punto mas elevado de la calle y continuando estas a nivel hasta el mas bajo.

2.^a Que sobre el referido local y con su espesor a discrecion la fachada de fabrica de ladrillo y mezcla de cal y arena hasta la imposta del pino principal y de la misma fabrica los demas puros con inclusion de los arcos de puertas y ventanas, sin permitir los entramados ni lumbrerales de madera retallandose por la parte interior proporcionalmente en cada uno afin de que resulte a la altura del alero de dos y medio pies de grueso, pudiendo ser aqui a gusto del Arquitecto director, bien formando una cornisa de piedra, de fabrica, entramada o de madera descubierta siempre que no exceda de un vuelo regular y que se recojan las aguas en el canalon correspondiente, del cual deben partir las bajadas de barro o plomo que emborrasadas en el grueso de la fachada dirijan las aguas de lluvia a la calle o a la alcantarilla donde la hubiere.

3.^a Que el vuelo de los valones no exceda de uno y medio pies los del pino principal, uno los del segundo y medio los del tercero, dandoles a unos y otros tres y tres cuartos pies de altura, al intervalo de los valanestres seis dedos quedando recibidas las patillas en el grueso de la pared un pie y mas de otro separadas de la luz de los huecos.

- 4.^a..... En las puertas no habrá batiente ni jeldiño que sobre salga del filo de la fachada para que no impidan el tránsito público.
- 5.^a..... Las aceras serán de losas de piedra berroqueña de medio pie de espesor y tres de salida sentandolos bajo la rasante que corresponda con mortero de cal y sin que pueda abrirse en ellas lumbreras horizontales, debiendo estas colocarse entre las mochetas de las puertas a aplomo de los huecos.
- 6.^a..... En las calles que haya alcantarilla y cañerías para el alumbrado de gas deberán los interesados antes de dar principio al pompimiento de atarjea para el acometimiento de las aguas dar aviso a la Direccion de aquel parca que tomen las precauciones convenientes.
- 7.^a..... Se rebocara la fachada imitando un buen orden de construccion pintando al oleo de un color claro las puertas de calle.
- 8.^a..... Estando el Sr. Alcalde ^{1º Cont.} Encargado de la policía, buen aspecto de los edificios y de su seguridad, podrá cuando crea oportuno disponer se reconozca e informe acerca de su estado y construccion, estando obligados ademas los dueños a dar aviso sentado el local de canteria, enrasado el piso prel, cuando la fachada se halle coronada con el alero y por ultimo despues de concluida totalmente la finca con objeto de reconocer si se encuentra en estado de alquilarse.
- 9.^a..... En la construccion de andamios tanto interiores como exteriores cuidara el Arq.^{to} bajo su responsabilidad se construyan segun arte para precaver la ocurrencia de una desgracia. Es cuanto puedo manifestar en este asunto. M.^{to} de Ato. de 1893.

que me la Comision de Obras con la alineacion y regla
de construccion propuestas por el Abqut. Municipal
p.^a la construccion de nueva planta de la casa Calle
de Embajadores n.^o 30, somete a la deliberacion de
V. E. el exped.^{te} p.^a q.^{se} le irva prestar su asentimiento
a la ejecucion de la citada obra. Madrid 16 de Nov.
de 1853.

Marques de
Cana Flores
Alf. J. Lobato
Mera

Juan de M.
Mera

Madrid 18 de Nov.^e 1853.

En Ayuntamiento.

Conforme S. C. con la Comision.

CORREGIMIENTO

DE

MADRID.

Secretaría.

En cumplimiento de lo que se me ordena en el presente oficio y teniendo á la vista el plano de la calle de Embajadores, he rectificado la alineación de la casa n.º 30. de la misma calle en conformidad á la mandada observar por el Gobierno de S. M., resultando: que la fachada debe situarse sobre la línea recta paralela y á 30 p.ª de distancia de las casas num.º 26 y 27, en cuya forma se remitirá por la derecha 3 ¼ p.ª y por la izquierda 4 p.ª

El Ilmo Sr. Subsecretario del Ministerio de la Gobernación del Reyno confiesa al Excmo Sr. Alcalde Corregidor lo siguiente

"Excmo Sr. - La Reyna (q. D. g.) de acuerdo con el parecer de la Junta consultiva de P. U. y de la Dirección general de admon. local de este Ministerio, ha tenido á bien mandar que por sea Alcaldía Corregimiento se expida licencia á D. Pedro Esteban Bustos para edificar la casa solar sita en el número 30, de la calle de Embajadores. En esta Corte, á calidad, se

dejando a favor del tránsito pu-
blivo en los 29 $\frac{1}{2}$ p.^{as} que tiene de
longitud la fachada 113 p.^{as} cuad.^{as}
y $\frac{11}{32}$ de pie, que al precio de doce
reales pie valen la cantidad de
mil trescientos sesenta reales
y cuatro maravedíes, la misma
que deberá abonar el Excmo
Ayunt.^o al dueño de la fin-
ca. Es cuanto puedo manifes-
tar en este asunto. Ma-

drich 3 de Enero de 1854

Don José L. de la Penabaz

que además de la general
de buena construcción, se
observen las dos condiciones
siguientes: 1.^a Que el tra-
mite municipal rectifi-
fique la alineación ajus-
tándola a la que se halla
aprobada de Real orden
para toda la calle: y 2.^a
con arreglo a las bases a-
cordadas la casa en cues-
tion no pase en su altura
total de quince metros o
sean cincuenta y tres pies
siete pulgadas, en cuya al-
tura se comprenden los

piso bajo, principal, segun-
do y tercero, sin sotabanco,
entremuelo ni boardillas o
videras, debiendo ser de trece
pies en limpio por lo menos
la altura del piso bajo y no
tener menos de diez pies
contados de igual manera
ninguno de los demas pi-
sos. De Real orden comu-
nicada por el Sr. Minis-
tro de la Gobernacion, y con
resolucion del Excmo. lo
digo á V. C. para su inteli-
gencia y demas efectos."

De orden de V. C. lo trans-
cribo á V. con remision del
Excmo. á fin de que recti-
ficada que sea por V. la ali-
neacion manifieste la que
se ha señalado en la licen-
cia de construccion. Dios

2.^a

que á S. m. a. S. m.
Abril de 1854.

J. Coman



A. Arg. to del Cuartel del Sur.

Ayuntamiento de Madrid

Amo Señor

Consecuente a la orden que he recibido del Sr. Srío de
V.I. en oficio fecha 3 del corriente, debo manifestar: que
puede extenderse la licencia oportuna, mediante a que en este
expediente existen todos los datos necesarios para hacerle,
en mis informes de 8 de Noviembre de 1883 y diez del
mismo mes y año.

Madrid 4 de Mayo de 1884.

San José Landrea Pineda

D. Cipriano M.^a Clemencia L.^a

Certifico: Que D^{no} como Ayuntamiento en vista del expediente instruido a instancia de D. Pedro Echebarri Busto en solicitud de licencia para edificar de nueva planta la casa situada en la Calle de Embajadores n.^o 30 nuevo m.^a 73 se ha servido en acuerdo de 3 de actual autorizar a D^{no} interesado para llevar a efecto la citada construcción sujetándose a la alineación y reglas siguientes.

Que la fachada se establecerá en línea recta en lo de 29 $\frac{1}{4}$ pies (aquí el informe hasta de esta casa).

La altura total no excederá de 59 $\frac{1}{4}$ pies en lo que se comprenden los pisos bajo, entresuelo (o sotabanco) principal, segundo y 3.^o sin que pueda construirse boardilla vidrieras, debiendo ser de 13 pies de luz por lo menos la altura del piso bajo y no tener menor de 10 contados de igual manera en ninguno de los demás pisos. Que en caso de que al interesado le convenga hacer piso sotabanco será bajo la condición de ser de fábrica de ladrillo a los haces exteriores de la fachada. Tener 9 pies de luz y no subir más de seis sobre el imposton. Que los cimientos de esta casa han de construirse sobre terreno firme con pedernal &c. (hasta a una dignidad) y para que conste doy la presente en Madrid a 5 de Mayo de 1885.

San D. de los.

La nota del papel.

Señor Alcalde Cont.^l del Purgado ~~del Pardo~~ & Labayrie.

El Exmo Ayuntamiento Cont.^l de esta M. H. Villa se ha servido acordar en sesion de 3 del corriente conceder licencia a D. Pedro Eteban Busto para construir de nueva planta la casa n.^o 30 nueva calle de Embajadores, bajo las reglas que en la misma se expresan.

Lo comunico al V. S. para su inteligencia y efectos correspond.^{tes}

Dios V.^a

Señor Contador de esta M. H. Villa

El Exmo Ayuntamiento Cont.^l de esta M. H. Villa se ha servido conceder licencia a D. Pedro Eteban Busto para construir de nueva planta la casa n.^o 30 manzana 73 de la calle de Embajadores, dejando a beneficio del transito publico 100 $\frac{1}{16}$ pies que a precio de 12 r.^l uno valen 1206 n.^o 25 m. que deberan abonarse de el interesado de los fondos municipales segun informe del arquitecto municip.^l

Lo comunico a V. p.^a su intelig.^a y efecto correspondientes.

Dios V.^a

Iguat al Sr. Excmo.