

4-Oct.-24.

Ayunt. Const. de Madrid.

1853 y 54.

Policia Urbana.

Casa.

D. Mateo Murga, tre. nueva edificación
C. de Calverde n.º 13, m.º 357.

Nº 225.

Nº 225 vto



Excmo Ayuntamiento Constitucional de Madrid

Madrid 11 de Abril
de 1853.

Excmo. Sr. D.
Don José

Pase a la
Comisión de Obras.

Mateo de Murga, vecino de esta Corte
a V. U. con el debido respeto hace presente: que
ha determinado demoler con objeto de reconstruir
de nueva planta la casa de su pertenencia calle
de Valverde nº 13. mueren en 1851, y para pro-
ceder en arreglo a lo establecido en ordenanzas

Madrid 12 de Abril
de 1853.

Comisión de Obras.
Pase al Sr. D.

Don José de
Maldonado

del distrito para que
con el fin de
tr. Regido. mal de

la misma Comis.
de San. Pío. de

Trinquete de
arab. y el de re-
clamante, remita

remita a la Com. de
del remate por el mencionado Trinquete.

A V. U. suplica que por el Argu-
mento a quien corresponden con asistencia de la
Autoridad competente se proceda a la alvección
de la tira de encinas de su fachada según con-
tenga en lo que recibirá gracia

Los que a V. U. en el Madrid

11 de Abril de 1853.

M. de Murga

El Alcalde Corregidor

Ponce



Quero de la comisión de obras: Mandada la alvección que debe
Ayuntamiento de Madrid

XX
Obrando con arreglo a la acordada por el Excmo. e Ayuntamiento
en la construcción de la fachada de la casa que se trata levantar de
nueva planta en la calle de Valverde núm.º 13 manzana 357 por
cuenta de D. Mateo Murga, resulta que la fachada se establecerá en
línea recta en los 23³/₄ pies que tiene de extensión, abarcando por la
derecha con la n.º 19 y por la izquierda con el ángulo de la n.º 9, to-
mando del terreno público por el 1.º extremo 1⁸/₂ de pie y por la iz-
quierda 1⁸/₂ que hacen 4³/₈ pies, los que a precio de 22 reales importarán
la cantidad de 96 reales 8 maravedises que deberá abonar el int.º a los fon-
dos municipales. La altura de la nueva fachada no excederá de 64¹/₂
pies y podrá levantarse pero bajo el sistema, por el 2.º y 3.º en con-
struir bandejas vidieras en la 1.ª planta a la calle, utilizando estas
en las interiores siempre que no bajen de 9 pies de luz y estén a
cielo raso. Caso de construir a él sistema construido pero sobabando
no excederá la altura total del edificio con inclusión de este de los
70 pies citados y deberá elevarse a los muros interiores de la fachada
y enlucido con tierras representadas con fábrica de ladrillo, sin su-
bir sobre el alero más de 6 pies, teniendo 9 de luz y sin levantar sobre
el ninguna otra habitación, permitiendo el sistema a la apro-
piedad del Excmo. e Ayuntamiento el plano de fachada firmado
por arquitecto. M. S. L. sin embargo acordarán lo que mejor
estimen. e Madrid 17 de abril de 1853

José María Manos 

*Proyecto de fachada para la casa calle de Valverde
 n.º 13 moderno, propia del Sr. D.º Matío de Murga.*

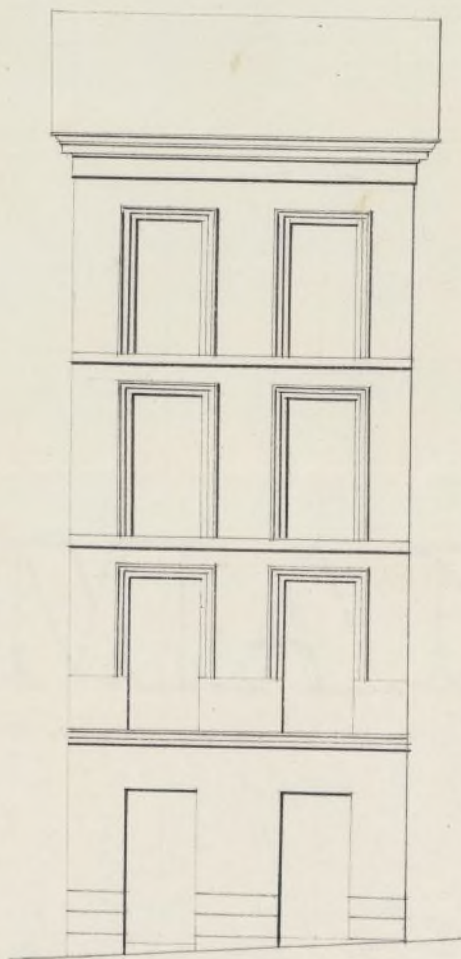

Escala de 10 5 0 10 20 30 Pies Castellanos.

Nov. 6. de 1856

Ayuntamiento de Madrid

Juan E. Puerta



Excmo. S. Ayuntamiento de esta Capital

Madrid 1.º

de Dic. 1854.

Comision
de Obras.

Pase con el
antecedente
alincacion
informe del
arquitecto
Municipal
del Distrito.
El Presdte
interino.

Don Mateo de Murga Duero de la
Casa n.º 13. calle de Valverde a V. L.
haa presente: que hace mucho tiempo pido
la tira de planos que tubo efecto segun
las ordenes entonces urgentes, y a fin de
que V. L. pueda mandar de repuso
la correspondiente licencia, acompaño adjunto
el plano de fachada segun este mandado
en virtud del que

M. D. E. Suplico se sirva mandar expedir la licencia corresp. a don Mateo de Murga
Nov. de 1854

M. de Murga

Senor de la Comision de Obras.

Examinado el plano de fachada de la casa que se ha de construir
de nueva planta por cuenta del Sr. D. Mateo de Murga en la
Calle de Valverde n.º 13 mandada 357 formada por Don
Juan Sebastian Puerta, arquitecto por la Academia Nacional
de S. Fernando, lo hallo arreglado a los principios del arte
y acuerdos del Excmo. Ayuntamiento: en esta atencion no
me inconveniente en que V. L. se sirva conceder la li.

curia que se pide, observandose en la construcción el diseño pre-
sentado y bajo las reglas siguientes

- 1.^a Que los cimientos han de construirse sobre terreno firme con
fundamental vivo y mezcla de cal y arena, dandoles cuatro pies de
espesor hasta medio pie mas bajo del curso de la Calle en donde no
claudone medio pie de cada lado se sustenta el rodado general de can-
taria de tres pies de alto por lo menos y otros tres de grueso, formando
dos hiladas descubiertas en el punto mas elevado de la Calle y con-
tinuando estas a nivel hasta el mas bajo.
- 2.^a Que sobre el referido rodado y con su espesor seguirá la fachada de
fabrica de ladrillo y mezcla de cal y arena hasta la altura del
piso principal y de la misma fabrica los demás pisos, con inclusion
de los arcos de puertas y ventanas y sin permitirse las entraseadas
y umbrales de madera, Metallandose por la parte interior y exterior
circularmente en cada uno, a fin de que quede a la altura del
arcuato del arco de $2\frac{1}{2}$ pies de espesor, el cual pedra quedará
a gusto del arquitecto director, formando una cornisa de piedra
de fabrica entraseada o de madera descubierta, sin exceder de un
vuelo regular, colocando o formando sobre el mismo una canal
general de plomo para reunir las aguas y dirigir las a la Calle
por medio de bajadas de plomo embutidas en los muros de fachada
o en la parte exterior de ella en los nichos que formen los
pavellones sin exceder de su vuelo y procurando contribuir
al ornato y decoracion de la misma, debiendo desaguar por
menuda de la boca a la Calle.
- 3.^a Que el vuelo de los balcones del piso principal no exceda de $1\frac{1}{2}$ pies
ni de uno los del 2.^o y 3.^o dandoles a unos y otros $3\frac{1}{4}$ de
altura y al intervalo de los balcones 6 dedos, quedando
dentro las portadas en el grueso de la pared un pie.

- y unas de otro separadas del vivo de la luz de los huecos.
- 4.^a En las puertas no habrá varientes ni peldaños que sobresalgan del filo de la fachada, a fin de no entorpecer al tránsito público.
- 5.^a Las aunas serán de lora de pineda berroquina de medio pie de espesor y tres de altura, sentandolas bajo la canchale que correspondiera con mortero de cal y sin que puedan abrirse lumbrenas orientales a los balcones, debiendo estar colocadas entre las machetas de las puertas o a plomo de los huecos.
- 6.^a En las calles que haya alcantarilla y cañería para el alumbrado del Gas deberán los interesados antes de dar principio al cumplimiento de obra para el suministro de las aguas, dar aviso a la Direccion de aquel para que tomen las providencias convenientes.
- 7.^a Se reforzará la fachada imitando un buen orden de construcción presentando al ojo de un colorero las puertas.
- 8.^a Quando el Excmo. Sr. D. Alcalde Corregidor encargado de la policía, buen aspecto de los edificios y de su seguridad, prescriba cuando crea oportuno disponer se reconstruyan e informen acerca de su estado y construcción, estando obligados además los dueños a dar aviso sentando el recibo de canchale, enmendado el fin principal, cuando la fachada se halla coronada con el alero y por último después de totalmente concluida la finca, con objeto de conocer si se encuentra en estado de alquilarse.
- 9.^a En la construcción de andamios de la fachada se hará que las alunas sean de señas colocadas en medio de los huecos, a excepción de las de los extremos, que estarán a la línea de los muros medianeros para que no resulten machinales en la fachada siendo los puentes de madera de a' 6 y los tablones de buena calidad sin nudos saltados, firmados por cuando sean en el ancho de cada andamiado, cuidando el arquitecto no

se conguen demandado con los materiales y para evitar en lo
posible todo incidente desagradable se colocaran maderos de
a' 8 y de a' 10 entre las almas que sirven de antepechos o' varan-
dillas, elevandolos de los tableros unos cuatro pies, guardando esta
precaucion mas particularmente en el sitio donde se establezca
el puente que se juntara' con toda solidez, procurando el citado
puente que los andamios interiores se junten segun arte p.^a
evitar desgracias.

M. S. L. Sin embargo acordaran lo que mejor
estimen. Madrid 4 de Diciembre de 1854

Victor Saco

Madrid 15 de Dic. 1854.

En su virtud: Excmo.

Expidase la licencia solicitada en conformidad a lo pro-
puesto por la comision de Obra. en ejecucion de ayer

6
6
n

u
a
o
do
a

○



—

1

1

1

1

1

1

A. Sr. Contador y Depositario.

En sesion de 15 del actual el Excmo. Ay. to Court. to ha
concedido licencia a D. Mateo Murga para construir una
casa en la calle de Valverde n.º 13 nuevo man.º 354 y ~~2~~
~~man.º~~ ^{del terreno} otra finca ~~para tramitar~~ publico $4\frac{3}{8}$ pies tasados a
22r. por el Arquitecto Municipal del Cuartel.

Lo aviso a V. para su inteligencia a fin de
que ~~man.º~~ ^{-abona} el interuado el importe de otra terreno.

Dios D. Madrid 30 de Dic. de 1854.