

4 - 24 - 39.

Ayunt.^o Const.^l de Madrid.

1854.

Policia Urbana.

D. José María Caramunt Tre. mucod
edificacion de la casa C.^a de Silva n.^o 33.
m.^o 457.



Señ. Que componen el Excmo. Ayuntamiento constitucional de Madrid:

Quo. s. D. José María Claramunt, dueño de la casa calle de Silva, num. 33 nuevo, antiguo, manzana 45^a, se dirige a V. M. para que den las órdenes oportunas, si lo tienen por conveniente, para la tira de cuerdas y licencia de demolición de la referida casa. Dios guarde a V. M. muchos años. Madrid 5 de Enero de 1852.

José María Claramunt

Madrid 5 de Enero de 1852.

Comisión de Obras.

Señ. al Sr. Fermin de Alcaide del Distrito para que se viva disponer que en virtud del Sr. Regidor Vcal de la misma Junta de Gobierno, del Ayuntamiento Municipal, y del reclamante, se verifique el acto de la tira de cuerdas, informando del resultado por el citado Excmo.

El Alcaide Corregido
Alinto

Quero de la comisión de obras: Mandada la abstracción que debe observarse con arreglo a la ordenada por el Excmo. Ayuntamiento.

en la construcción de la fachada de la casa que se ha de levantar
de nueva planta por cuenta de D. The. Maria Claramunt
en la calle de Silva número 33 m.^a 457 multa
1.^a Que la fachada se establecerá en línea recta en los 28 $\frac{3}{4}$ pies
que tiene de estension, delineando por la derecha con la numer.^a 37
y por la izquierda con la numer.^a 31 ambas de moderna construc-
ción, formando del terreno público por el primer estanco 1 $\frac{1}{4}$ pies
y conservando la porción que al presente tiene por la izquierda
que tienen 17 $\frac{31}{32}$ pies los que a precio de 18 reales importan la
cantidad de 323 reales 17 maravedises, que deberá abonar el
dueño de la finca a los fondos municipales.

2.^a El Intendente presentará a la aprobación del Excmo. Ayunta-
miento el plano de fachada formado por el arquitecto director
para ver si cumple con las condiciones urgentes respecto del
particular. Y S. E. sin embargo acordarán lo que mejor
entendrán. Madrid 19 de Enero de 1854

Pedro Meno 

*Proyecto de fachada para la casa calle de Silva, n.º 33 moderna, m.ª 457,
propia de Don José María Claramunt.*

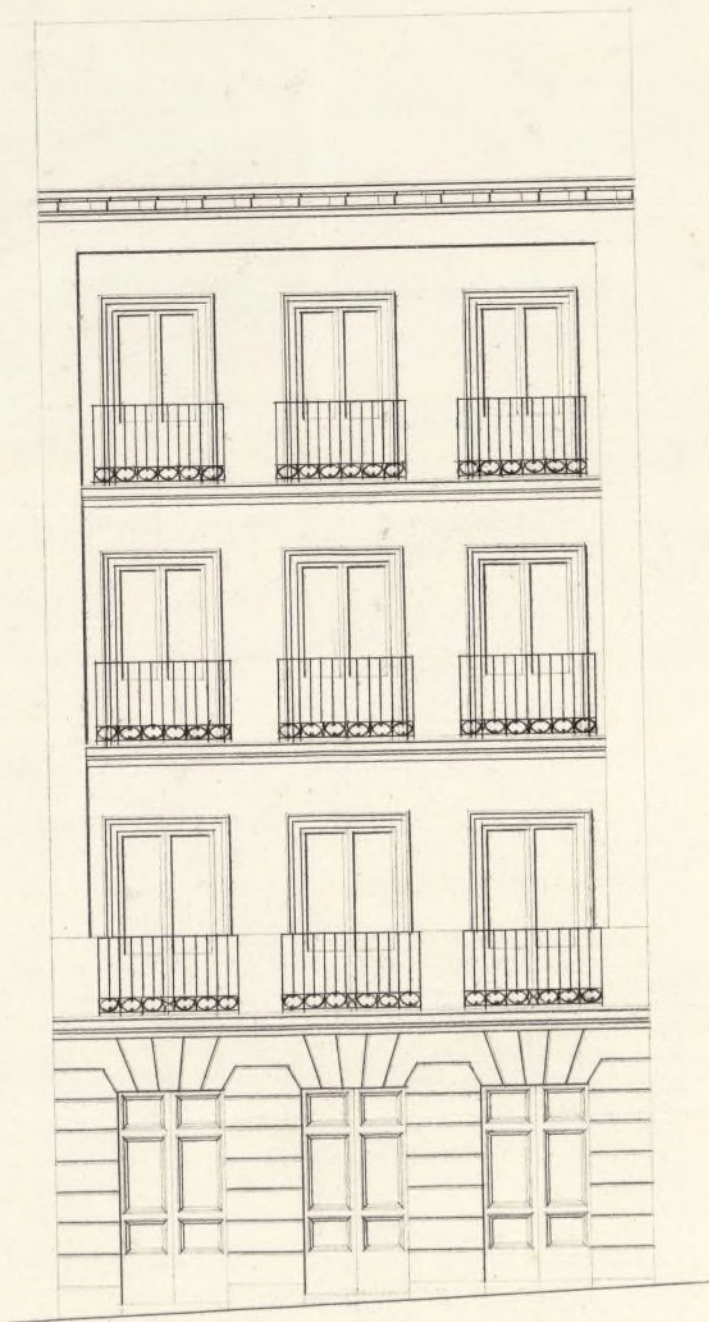

Escala de 5 0 10. 20. pies castell.

Bruxo 20. de 1856

Juan L. Prieta
Ayuntamiento de Madrid

N.º 30



Excmo. Ayuntamiento constitucional de Madrid.

D. José María Claramunt, vecino de esta corte, á V. E. con el debido respeto hace presente que habiendo determinado demoler para reconstruir de nueva planta la casa de su pertenencia, señalada en la calle de Silva con el n.º 33 moderno, manzana 457, pidió y obtuvo la correspondiente tira de cuerda, que en la forma acostumbrada tuvo lugar en 18 del corriente, y en su consecuencia el alquiltoto que ha de dirigir la obra formó el adjunto plano de fachada, conforme en un todo á lo establecido en ordenanzas, y en tal concepto

A V. E. suplica se sirva aprobar dicho plano, y conceder al exposante la oportuna licencia para proceder desde luego á la demolición y reconstrucción del edificio, en lo que recibirá merced especial.

Dios guarde á V. E. muchos años. Madrid 26 de Enero de 1854

José María Claramunt

María 27

17 de Mayo de 1854

Por el plano que se acompaña, a
nombre del Ayuntamiento Municipal del Distrito.

Al Excmo. Corregidor

Quinto

Acuerdos de la Comision de obras: Examinado el plano de fachada
de la casa que se trata levantar de nueva planta por iniciativa
de D.ña Maria Gloriamunt en la Calle de Silva n.º 33
manzana 457 formado por D. Juan C. de la Puerta, arquitecto
por la Academia Nacional de S. Fernando, lo haus arre-
glado a los privilegios del arte y acuerdos del Excmo. Ayun-
tamiento, en esta atencion no vio inconveniente en que
D. E. S. se sirva conceder la licencia que se pide, observandose
en la construccion el dibujo presentado y bajo las reglas
siguientes.

Que los muros han de construirse sobre terreno firme
con fundamento vivo y mureta de cal y arena clavados a pies
de espesor hasta 1/2 pie mas bajo del nivel de la Calle, en
donde restallandose medio pie de cada lado se sustenta el local
general de canchales de 1/2 pie mas de alto por lo menos y otros
1/2 pie de grueso, resultando dos piladas de muretas en el punto
mas elevado de la Calle y continuando estas a nivel hasta
el extremo opuesto.

Que sobre el referido local y con su espesor requiera la fachada
de fabrica de ladrillo y mureta de cal y arena hasta la
altura del fuso principal y de la misma fabrica los

demás puros, con inclusión de los arcos de puertas y ventanas y sin permitirlos enramados ni umbrales de madera, reduciéndolos por la parte interior y proporcionalmente en cada uno, a fin de que resulte a la altura del anillo del arco de $2\frac{1}{2}$ pies de espesor, el cual podrá equitarse a gusto del arquitecto director, formando una cornisa del piedra, de fábrica enramada o de madera descubierta sin enlucir de un vuelo regular, colocando o formando sobre el mismo una canal que val de plomo para reunir las aguas y dirigirlos a la Calle por medio de bajadas de plomo unidas en los muros de fachada o en la parte exterior de ella en los nichos que forman los pabellones sin enlucir de su vuelo, y procurando contribuyan al ornato y duración de los muros, debiendo designar por encima de la acera

3.^a Que el vuelo de los balcones del puro principal no exceda de $1\frac{1}{2}$ pies ni de uno los del 2.^o y 3.^o, dándoles a unos y otros $3\frac{1}{2}$ y $2\frac{1}{2}$ de altura y al intervalo de los balaustrados 6 dedos, quedando rebajadas las patillas en la planta un pie y más de otro separadas de la luz de los muros.

4.^a En las puertas no habrá patentes ni peldaños que sobresalgan del filo de la fachada a fin de no entorpecer el tránsito público.

5.^a Las aceras serán de losas de piedra berroquena de medio pie de espesor y tres de anchura, sentándolas bajo la canchale que corresponda con un serro de cal y sin que puedan abrirse luminarias orizontales a los ojos, debiendo estas colocarse entre las mochetes de las puertas o a plomo de los muros.

6.^a Se rebocará la fachada imitando un buen orden de construcción pintando al óleo de un color claro.

7.^a Cuando el Sr. Alcaide Corregidor encargado de la policía, buen aspecto de los edificios y de su seguridad, pueda cuando crea oportuno disponer se reedifiquen e uniformen acerca de su estado y construcción citando obligados además los dueños a dar dicho estado el recibo de canchale, enmarcado el puro principal, cuando la fachada se

ladrillo coronado con el alero y por último después de totalmente
concluida la fábrica, con objeto de renovar si se encuentra en estado
de abollarse

6^a En la construcción de andamios de la fachada se hará que las
7^a almas sean de serenas colocadas en medio de los muros, a excepción
de las de los extremos que estarán a la línea de los muros medianeros
para que no multipliquen muchinales en la fábrica, siendo las puentes
de maderos de a' 6 y los tablones de buena calidad sin mucho
saltadizos, poniendo tres cuando menos en el ancho de cada alma
curiosa, cuidando el arquitecto no se carguen demasiado con los mui-
seriales y para evitar en lo posible todo incidente desagradable se colo-
carán maderos de a' 8 y de a' 10 entre las almas que sirven de ante-
puertos o varandillas, elevados de los tablones unos cuatro pies, quan-
do esta precaución mas particularmente en el sitio donde se este-
blece el puente que se equitara con toda solidez, procurando
debidamente que los andamios interiores se equiten segun-
te para evitar desgracias. Madrid 30 de Enero de 1854.

Alfonso Alvarado

Madrid 22 de febrero de 1854

En Sesión general

Conforme con el precedente informe al Argumen-
to municipal al Departamento, y se acuerda al
dicho Ayuntamiento la resolución que contiene.

Alvarado

José Gardine

Campana

Palacio

José María

V. S. S. S.

Ayuntamiento de Madrid

Ma

Madrid 23 de Enero de 1854.
En Sesión de la
Comisión de Obras.

Administración

Meg. de 7.º

Abril 29/84

Se repuso y
se cuenta

Expedida la licencia en
12. de Mayo de 1884

Excmo. Sr. ^{R.º C.}

Visto el expediente instruido a instancia de D. José María Claramunt pidiendo permiso para reedificar la casa n.º 83 de la calle de Silva en esta Corte, la Reina (q. D. g.) de conformidad con el dictamen de la Junta Consultiva de Policía Urbana, ha tenido a bien mandar, que por esa Alcaldía Encomendada se es-
quida al interesado la licencia que solicita sujetándole a la nueva alineación de la calle, aprobada por Real orden de esta fecha, y a condición de que en la construcción se ajuste estrictamente al proyecto de fachada

da unido al expediente
referido, que devueltos a V.^{ta} E.
De Real orden comunica
da por el Señor Ministro
de la Gobernacion lo digo
a V.^{ta} E. para los efectos con
siguientes. Dios guarde
a V.^{ta} E. muchos años. Ma
drid 12 de Abril de 1854.

El Subsecret.^o interino.

Ramon Arispe



Sr. Alcalde Corregidor de esta Corte

Ayuntamiento de Madrid