

Obras

5 — 270 — 27

Ayunt.^o Constitucional
de
Madrid.

Año de 1856.

D. Bernardino Vello, licencia
para construir una casa en el barrio de Chamberí,
Calle de Gervasa, con vuelta ala del Parza

folio 267.



1856 1498

Excmo. y M. de C. Constitucional al Sr. la M. H. D. y
Corte de Madrid.

Don Bernardino Tello dueño de Chambrí que vive en
la calle de Miraflores c. 37 luto pagó a D. E. hace presente
que queriendo edificar en un terreno de su propiedad sita
en la calle de Encomienda en el Chambrí y en este supu-
esto.

D. E. suplica se sirva prebair al Sr. Arquitecto para
a reconocimiento y tira de cuerdas sin perjuicio de
presentar a D. E. el correspondiente dueño gracia
que espere mueren de la justificación de D. E.
Chambrí y el Mayo día 28 de 1856.

Madrid 29 de Mayo de 1856.

Por acord. del Excmo.
Ay. de Const.

Arreglado de D. Bernar. Tello
yo Jefe e. Rogales

Para la Comision de Obras

Madrid 31. Mayo 1856.

Com. de Obras.

Para el Sr. M. de C. Constitucional del Juzgado del
Barrido, p. a. que se sirva resolver que con asistencia
del Sr. Regidor D. Juan C. H. de la Cruz, del interior, en
Arquitectura y el Sr. M. de C. de la Cruz, el Sr. de la Cruz
de la Cruz, informando este Sr. Profesor de la Cruz
H. M. de la Cruz.

Concurren

Madrid 8. de Junio de 1856.

Resolución para la tirada de cuerdas que se acordó en decreto anterior el día siete a las cinco y media de su tarde, y para q^d tenga efecto dirigirse oficio al Sr. Regidor encargado y avisar al dueño de la finca su Arquitecto y al del Excmo Ayuntamiento.

El Al^{te} Const.
M^{re} Trambasagua

Señores de la Comisión de Obras.

Habiendo pasado a marcar la alineación que ha de observarse en las fachadas de las casas que D. Bernardino Pello trata de edificar en los solares de la Calle de Herrera con vuelta de la del Zorroal en el Chamberí resulta, que la fachada por esta última Calle se establecerá sobre una recta ~~y~~ partiendo del ángulo que la casa mediana forma a la Calle de la Iglesia de Balneario, se dirija en tal dirección que salga por la derecha del solar $4\frac{1}{3}$ pies, y por la izquierda $3\frac{1}{4}$ pies, de manera que en los $19\frac{1}{2}$ pies que tiene de línea se toman del tránsito público $51\frac{3}{16}$ pies, que a razón de 40 mrs por pie valen 61 $\frac{1}{2}$ 15 mrs, que deberá abonar el dueño del solar a los fondos municipales. Establecida esta línea se tirará desde su extremo izquierdo una recta, que pasando a 10 pies de distancia del ángulo de la casa n.º 22 de la Calle de Herrera determine la dirección de la fachada por esta

Calle, hecho lo cual resultará que la fachada
tendrá una línea de $320\frac{3}{4}$ pies en longitud de los $317\frac{1}{2}$
que tenía la antigua, conservando por la deue-
cha su antigua posición, y remetiéndose por la iz-
quierda un pie, de manera, que atendidas las
sinuosidades que formaba la antigua fachada
y que se han comprobado con varias calas pue-
ticadas en los cimientos resulta que por la parte
de la izquierda pierde el solar 35 pies superficiales
en una línea de 70 pies, que á razón de 40 mrs
importan $41\frac{1}{2}$ 6 mrs que deberá abonar al
dueño del solar por cuenta de los fondos municipi-
pales. La fachada avanza por el centro 2 pies y
 5 pulgadas, de manera que en una línea de 68
pies gana el solar $82\frac{1}{2}$ pies superf. que á razón
de 40 mrs valen $96\frac{1}{2}$ 19 mrs que deberá abonar
el dueño. Y por ultimo, desde siete punto hasta el
extremo derecho de la fachada gana en un trian-
gulo de 178 pies de base por 2 pies y 5 pulgadas
de altura $215\frac{1}{12}$ pies superf. que á razón de
 40 mrs valen $253\frac{1}{2}$ 1 mrs y deberá igualmente
abonar el dueño. Sumando los valores del sitio
que gana el solar por la calle del Laurel y la de
Hueva hacen un total de $350\frac{1}{2}$ 33 mrs, de
los que restados los $41\frac{1}{2}$ 6 mrs valor del sitio
que pierde en la calle de Hueva resulta un
líquido de $249\frac{1}{2}$ 20 mrs que deberá abonar a
los fondos municipales el dueño del solar.

La rasante que ha de observarse

Sera la que resulte entre el punto mas ele-
vado de la calle de Ansera y la que en el
dia tiene la calle del Laurel y arreglados
a dicha rasante deberian presentarse ala
aprovacion del Excmo Ayuntamiento los
planos de fachadas firmados por Arquitecto,
no pudiendo tener menos de 14 pies el
piso bajo, ni menos de 50. los pisos restantes.
Madrid 18 de junio de 1856.

Juan Pedro Ayegui

de
de
dos
la
los
vin
el
res.

Plano de las fachadas de una casa, que intenta edificar Bernardino Tellez
 en Chamberí, y su calle de Herrera, con vuelta al camino de Canillas, o Calle de S. Estevan.

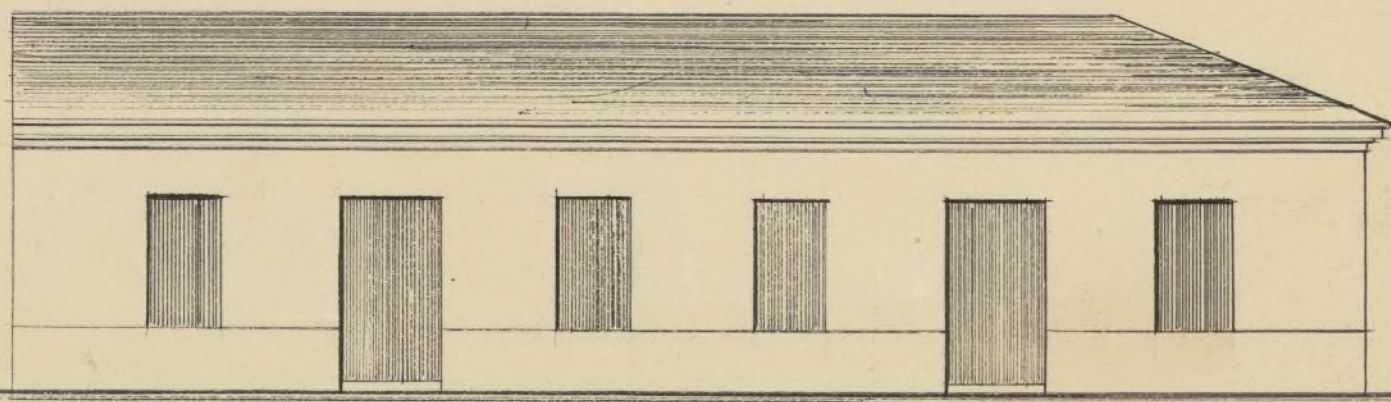

Calle de Herrera.

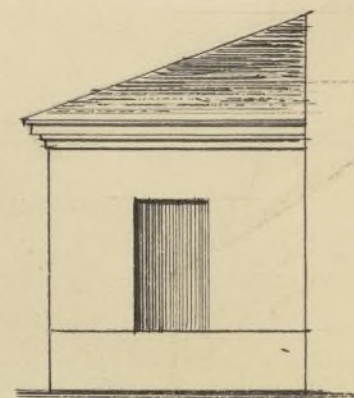
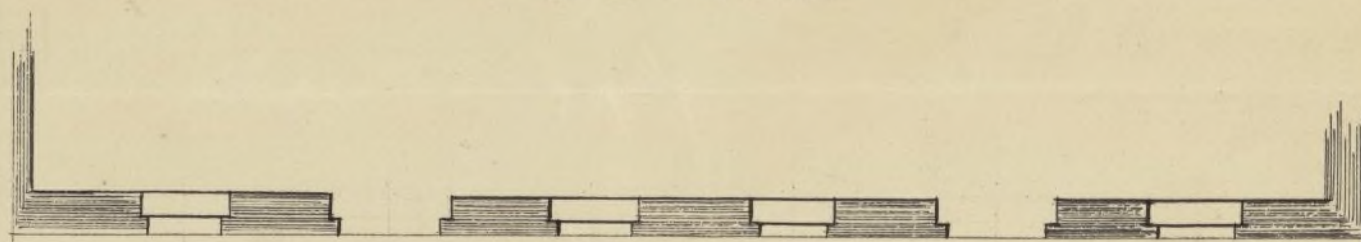

Camino de Canillas, o
 calle de San Estevan.

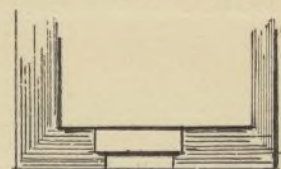

Madrid 23 de Junio de 1856.

Pedro Manuel
 de Machain

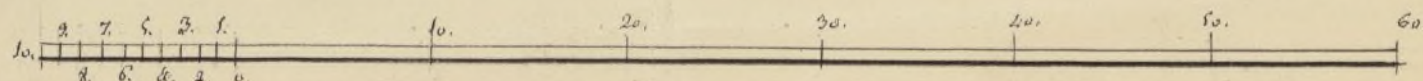

Escala de pies castellanos.

Madrid
de 18
Por
Cay
Pas
de
inf
quin
pal



Excmo. Sr. Alcalde 1.^o Constitucional de esta M. H. C.

Madrid 28 de Jun.
de 1856.

Por acuerdo del
Ayuntamiento.

Pase á la Comis.
de Obras, previo
informe del ar-
quitecto Muni-
cipal del Distrito.

Bernardino Heller, que vive en la Calle
de Mira el Sol n.^o 7, abajo; á J. E. con la ruja y
permision y chulo respecto expone. Que deseara ed-
ficar una casa en Chamberí y en Calle de Herrera
con vuelta al camino de Carabanchel, o Calle de S. Lito-
ban, y siendo dicho terreno de la propiedad del expo-
nente es por lo que.

A J. E. Suplica el digno Sr. competente ordenar
que se le entienda una licencia para que pueda co-
menciar á trabajar en la obra; y empiecen á edi-
ficar la precitada casa; para el efecto el suplican-
te presentará adjunta á la instancia el plano del
edificio.

Señores de la
Comision de
Obras.

Examinado
el plano de
fachadas de
este interesado
presentado fir-
mado por el

Gracia que no duda alcaucen de la au-
toria justificacion de J. E. Madrid y Junio 28
de 1856.

Excmo. Señor
Bernardino Heller

Arquitecto D. Pedro María — un
Machin lo enuntra — confor
me con los principios — de la
y acaidos del Excmo Ayuntamiento,
por lo que no es inconveniente
en J. V. d. se sirvan conceder la
licencia que se solicita bajo las reglas
siguientes.

- 1.^a Que los cimientos han de construirse
sobre terreno firme con piedra de pe-
dernal y mezcla de cal y arena dando-
les 3 pies hasta el entrás del terreno
en donde rebaltándose un cuarte
de pie por cada lado se sentará el
discalo de cantería, de fábrica de man-
posteria o de albanileria, dandoles
por lo menos dos pies de elevacion
en el punto mas alto de la calle
y corriendolo a nivel hasta el mar
bajo, siendo su espesor de $2\frac{1}{2}$ pies
- 2.^a Que sobre el referido discalo y con
el espesor de $2\frac{1}{4}$ pies seguirá la fa-
chada de fábrica de ladrillo y me-
zcla de cal y arena hasta el asiento
del alero, el cual podrá apuntarse
a gusto del Arquitecto director
formando cornisa de fábrica entera

madera o de madera descubierta, sin exceder de un vuelo regular, colocando sobre el mismo una canal general de plomo para reunir las aguas y dirigirlas al alcañal por medio de bajadas de plomo embudidas en el muro de fachada.

3.ª En las puertas no habrán batientes ni pedruzcos que sobresalgan del filo de la fachada para no entorpecer el tránsito público.

4.ª Que delante de las fachadas se colocaran aceras de piedra bien queñada o se formará una albardilla de unos cuipies de salida de una o moreillo con la suficiente inclinación en dirección del centro del alcañal.

5.ª Se pedirá permiso por separado al Excmo S.º Alcaldé 1.º para la construcción del pozo de aguas inmundas al alcañal, en el punto y con las precauciones que indique el S.º Arquitecto de Fontanería.

6.ª Se revocarán las fachadas imitando un buen orden de construcción, pintando de un color claro y al obo las

puertas de calle.

7.º El Arquitecto del Cuartel podrá y conocerá la obra siempre q lo tenga por conveniente, estando ademas obligado el dueño a dar aviso luego q este colocado el Docalo, sentado el alero y terminadas las obras con objeto de reconocer si las habitaciones se hallan en estado de alquilarse.

8.º En la construccion de andamios tanto interiores como esteriorese cuidará el Arquitecto de que se construyan con las precauciones que el arte aconseja para evitar la ocurrencia de una desgracia. Madrid 2 de julio de 1856.

Juan Pedro Ayegui

Quinto Sr.

En concepto de la Comision de obras no puede haber reparo en conceder a D. Bernardino Teller la licencia que pide para construir en Chamberí, agregando a las condiciones que ya marca el Arquitecto la de presentar previamente los títulos de pertenencia, y que esta licencia no le da derecho a reclamaciones de ningun género, cuando comenga en lo sucesivo

no variar allí las rasantes.

Madrid 2 de Julio de 1856.

Y. Forni

J. Chiarlone

Juanco Gines

Geminiano

Madrid 8 de Julio de 1856.

En Ayuntamiento.

Conforme con la Comisión.

En veinte y cuatro de Julio del mismo año presento
la escritura otorgada en esta corte en diez y siete de Junio
de mil ochocientos cincuenta y seis ante el Escribano D.
Lorenzo Martinez en que consta la venta de un solar
de 4.600 pies que en la poblacion de Chamberi hizo
D. Enrique de Wistage a favor de D. Bernardino Tello
por la cantidad de tres mil quinientos rs. vn.

Rectificación de la liquidación de los pies de sitio
que D. Bernardino Fello toma y cede al cons-
truir su casa en el Chamberí.

<u>Pies que toma.</u>	<u>P.º mrs.</u>
51. ³ / ₁₆ pies superf. en la calle del Arrabal	60. 7.
a 40 mrs pie	
82 ¹ / ₂ id. . . . id. . . . en la calle de Herrera	97. 2.
a 40 mrs	
15. ¹ / ₂ id. . . . id. . . en la misma calle a 40	253. 1.
mrs	
	<hr/> 410. 10

<u>Pies que cede</u>	
35. . pies superf. en la calle de Herrera	41. 6.
a 40 mrs	

<u>Presumen general.</u>	
Valor del sitio que gana	410. 10.
Id. del que cede	41. 6.
	<hr/> 369. 4.

Segun la presente liquidación resulta que D. Bernardi-
no Fello debe abonar a los fondos municipales los figura-
dos trescientos sesenta y nueve y cuatro mrs. Madrid
31 de julio de 1856.

Juan Pedro Hyequin

D. Cipriano M. Francis, Secretario. y
Institucional y al M. H. Villa

Carta. Que p. parte al D. Benarrio Colla, sea
olvidar por un momento el Ayuntamiento, para
citar al Sr. H. Villa para construir una casa en el
banio de Platanillo, para el nuevo curmetto de la
del Barzal, y que S. E. comparezca con el referido J.
superior de obras sea de un conato por un
años al D. de Platanillo a calidad de ejecutar las obras
en dirección a Arquitecto y según el plan de
dicho que se presentará. La fachada por la parte del
Barzal se acabará por una recta de Platanillo
(la palabra, para el Barzal)

Esta construcción ha de observarse la
(Figura 8.ª del Arquitecto)

Observaciones sobre el efecto de
melancolía en la enajenación de la mente
en los casos de la enajenación de la mente
varios. (Londres) 1844

varietes. I have given counts to him in March
 and then, at 1st of August 1856 = C. W. C.

S. Mcalve faulted across the Barquist.

[illegible]

esta misma se contiene.

Don H. H. = f. M. C.

L. Contratación Regia.

Año 1856.

Por virtud de acuerdo de C. C. Ayuntamiento
en sesión de 1.º de Mayo de 1856, se ha acordado
a D. Bernardino Gelló para construir una casa en el
barrio de San Juan, para el uso de la casa de
albergue. Dicha casa se ha de construir en el
sitio que el Ayuntamiento de San Juan, se halla que
tiene y es para tránsito público, el cual se ha
dona. 51 3/16 pies superficiales en la casa
del barrio, que a 40 m. valen... 60-7.
82 1/2 pies superficiales en la casa de
San Juan... 97-2.
215 1/2 pies superficiales en la casa de
propio precio a 40 m. ... 253-1.
410-10.
falso 35 pies superficiales en la casa de
que valen a 40 m. ... 41-6.
Liquido ... 369-4.
que debe abonar al Ayuntamiento los fondos municipales.

Don H. H. = f. M. C.

En 1.º de Agosto de 1856. Hizo el pago de los trescientos
seenta y nueve reales cuatro maravedís, según consta de la cuenta de
pago no 1420.

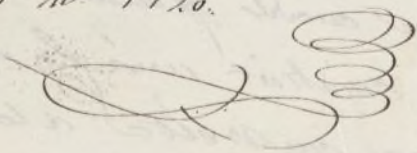

Bello



D. Cipriano Maria Clemencia, Secretario del Excmo Ayuntamiento Constitucional de esta M. H. Villa &c.

Certifico: Que por parte de D. Bernardino Bello, se ha solicitado permiso del Excmo Ayuntamiento Constitucional de esta M. H. Villa para construir una casa en el Barrio de Chamberí, calle de Herrera con vuelta a la del Zargal, y que I. lo conformándose con lo informado por su Señoría de Obras se ha servido concederle por su acuerdo de ocho de Julio a calidad de ejecutar las obras con dirección de arquitecto y sujeción al plano o diseño que ha presentado. La fachada por la calle del Zargal se establecerá sobre una recta que partiendo del ángulo que la una medianera forma a la calle de la Iglesia de Palmar, se dirija en tal dirección que salga por la derecha del solar cuatro un tercio pies, y por la izquierda tres un cuarto pies, de manera que en los tres y medio pies que tiene de línea se toman del tránsito público cincuenta y uno tres diez y seis avos pies, que a razón de cincuenta maravedises pie valen sesenta y siete maravedises, que deberá abonar el

dueno del solar a los fondos municipales. Establecida
esta linea se tirara desde un es- tremo izquierdo
una recta, que pasando a diez pies de distancia
del angulo dela faja numero treinta y dos dela calle de
Herrera determine la direccion dela fachada por esta
calle, hecho lo cual resultara que la fachada tendra
una linea de trescientos veinte tres cuartos pies en
lugar de los treientos diez y siete y medio que tenia
la antigua, conservando por la derecha su antigua
posicion, y remitiendose por la izquierda un pie, de
manera, que atendidas las sinuosidades que formaba
la antigua fachada y que se han comprobado con
varias calas practicadas en los cimientos resulta q.
por la parte dela izquierda pierde el solar treinta
y cinco pies superficiales en una linea de setenta
pies, que a razon de cuarenta mas importan cua-
renta y un real seis maravedis, que deberan abo-
narse al dueno del solar por cuenta de los fondos
Municipales. La fachada abansa por el centro dos
pies y cinco pulgadas, de manera que en una li-
nea de sesenta y ocho pies gana el solar ochenta
y dos y medio pies superficiales que a razon de
cuarenta mas valen noventa y siete reales dos mas
que deban abonarse de Madrid. Y por ultimo, desde



este punto hasta el extremo derecho de la fachada
gana en un triángulo de ciento setenta y ocho pies
de base por dos pies y cinco pulgadas de altura
doscientos quince un dorado pies superficiales que
a razón de cuarenta maravedís valen doscientos cin-
cuenta y tres reales un maravedí que deberá igual-
mente abonar el dueño. Sumando los valores del
sitio que gana el solar por la calle del Zarzal y
la de Herrera hacen un total de cuatrocientos diez
reales diez maravedís, de los que restados los cuarenta
y uno reales seis mrs, valor del sitio que pierde
en la calle de Herrera resulta un líquido de tres-
cientos sesenta y nueve reales cuatro maravedís
que deben abonar a los fondos Municipales el
dueño del solar.

La rasante que ha de observarse será la que
resulte entre el punto mas elevado de la calle de
Herrera y lo que en el día tiene la calle del Zar-
zal.

En la continuación han de observarse los

reglas siguientes.

1^a = Los cimientos han de construirse sobre terreno firme con piedras de pedernal y mezcla de cal y arena dandoles tres pies hasta el nivel del terreno en donde resallara sin cuanto de pie por cada lado se sentara el zocalo de cantería, de fabrica de mamposteria o de albanileria dandoles por lo menos dos pies de elevacion en el punto mas alto de la calle y corriendolo a nivel hasta el mas bajo, siendo su espesor de dos y medio pies.

2^a = Que sobre el referido zocalo y con el espesor de dos y cinco pies requiera la fachada de fabrica de ladrillo y mezcla de cal y arena hasta el nivel del alero, el cual podra ejecutarse a gusto del Arquitecto Director formando cornisa de fabrica entramada o de madera descubierta, sin exceder de un vuelo regular, colocando sobre el mismo una cornisa general de plomo para reunir las aguas y dirigirlas a la calle por medio de bajadas de plomo embetidas en el muro de fachada.

3^a = En las puertas no habia batientes ni peldaños que salieran del nivel de la fachada para que



no impidan el tránsito público.

1.^a = Que delante de las fachadas se colocaran cercos de piedra berroqueñas o se formara una albardilla de unos seis pies de salida de cuna o morillo con la suficiente inclinacion en direccion del centro de la calle.

4.^a = Se pedira permiso por separado al Excmo Sr. Alcalde P.^o para la contruccion del pego de aguas sumundias a la calle, en el punto y con las precauciones que indique el Sr. Arquitecto de Fontanerias.

6.^a = Se recocaran las fachadas imitando un buen orden de construccion, pintando de un color claro y al oleo las puertas de calle.

7.^a = El Arquitecto del Cuartel podra reconocer la obra siempre que lo tenga por conveniente, estando ademas obligado el dueño a dar aviso luego que este colocado el marco, restado el alero y terminados las obras con objeto de reconocer si las habitaciones se hallan en estado de alquilarse.

8.^a = En la construccion de andamios tanto interiores como exteriores avisara el Arquitecto de que se continuan con las precauciones que el arte aconseja para evitar



Trin. dñs.

la ausencia de una designación.

Esta licencia no da ————— derecho al dueño
a reclamación ni indemnización de nin-
guna especie cuando en lo sucesivo convenga variar
allí las razones.

Y para que conste lo firmo en Madrid
a primero de Agosto de mil ochocientos cincuenta y
seis.

Leopoldo M. Clemente

Núm. 1520.

Ingresos Extraordinarios.

EL DEPOSITARIO DE DICHO AYUNTAMIENTO.

Recibí de D.^{na} Bernardino Tello de trescientos
sesenta y nueve r.^s doce cent.^s por imp.^{te}
de los pies de sitio que toma del tránsito
pub.^{co} para unir a su casa que está cons-
truyendo en el B.^{co} de Chamberí, calle de
Herrera con vuelta a la del Larra y

De la referida cantidad firmo con esta fecha equivalente cargaréme bajo
el número 1520 debiendo tomarse razon de la presente por el
Contador de este Ayuntamiento D. Francisco de Paula Perez, sin cuyo
requisito no será legal esta carta de pago.

Madrid 4 de Agosto — de 1856.

EL DEPOSITARIO.

SON RS. VN. 369. 12

TOME RAZON.
EL CONTADOR.

Fm. de Santa Fe

Manuel Garcia Pineda

S.^{da} en Teneduría.

S.^{da} en Depositaria.



AÑO DE 1832

AYUNTAMIENTO CONSTITUCIONAL
DE MADRID

Núm. 1124

EL DEPOSITARIO DE DICHO AYUNTAMIENTO.

Recibi

De la referida cantidad Bruno con esta fecha equivalente cargarme bajo
el número 1124 debiendo tomarse razón de la presente por el
Contador de este Ayuntamiento D. Francisco de Paula Pérez, sin cuyo
requisito no será legal esta carta de pago.
Madrid de 1832

EL DEPOSITARIO.

SON EN. V.

YOME RAZON.
EL CONTADOR.

2.º en Depósito.

2.º en Teneduría.

C. Reg. 8070/101



Excmo. y Ilmo. Alcalde Corregidor de esta H. V. C.

Bernardino Tello vecino de Cham-
berí en la Calle del Marques de la Romana an-
tes de Herrera n.º 3 a V. E. hace presente q. a
véase obtenida la licencia para edificar una
finca en el expresado punto en el año de
mil ochocientos cincuenta y seis, y no habien-
do podido continuar dicha obra por falta
de recursos, y habiendo emperado su con-
tinuación, á síde suspendida por los dependen-
tes de V. E. por haberse transcurrido hasta
la fecha cuya licencia adjunta acompaño

Por lo tanto

V. E. Suplico se sirba concederme la licencia
para la continuación con arreglo al ornato
público, q. me limitare gracias y suplico
Recibir de V. E. D. g. a V. E. su C. o.

Enero 28

Madrid 28 de Enero 1860
Arnego de Bernardino Tello

Pase al Sr. D. D. y m. -
tamiento.

Jose Balsarín

Madrid 30 de Enero de 1860
Por acuerdo del Excmo. Ayto

Vnase el antecedente y pase a la Comisión de Obras previo in-
forme del Arquitecto Municipal del Distrito

Señores de la comision de obras. En cumplimiento del
acuerdo del Excmo. Ayuntamiento y en vista de lo
que se pide en esta Súplica, he pasado á reconocer
la parte de casa terminada y que se desea continuar
por D. Bernardino Bello en el barrio de Chamberí, calle
del Marques de la Romana, antes de Herrera núm. 3.
Resultando que la parte construida no se ha verificado
según el plano que obra en el expediente ni tampoco con
los materiales que marca la licencia, pues estos se reducen
en parte de la fachada á yeso y canchales, revistido con barro
sin la altura acordada ni los bucos del plano, alero ni
canalón y sin duda ninguna sin direccion facultativa.
En esta atencion y en vista que el plano que obra en el
expediente se reduce á una fachada de 70 pies de exten-
sion y en la licencia se dice que la fachada de la calle del
Marques de la Romana tendrá 320 $\frac{1}{2}$ pies de linea
entendiendo debe obligarse al dueño á presentar el plano
de dicha fachada formado por un arquitecto encargado
de las obras y obligado á cumplir las prevenciones de la
licencia. Con estas circunstancias no veo inconveniente
se sirvan V.S.S. conceder la licencia que se pide. Ma-
drid 6 de febrero de 1860.

José María Sano

Cecilio Jr.

D. Bernardino Bello pide permiso para continuar
la casa que con licencia expedida en 1.º de Agosto del 1856 está
construyendo en el Barrio de Chamberí, calle de Herrera
Ayuntamiento de Madrid

con vuelta a' la del Largal. El informe del Argto
justifica que no se ha seguido el plano presentado
ni empleado en la edificación los materiales expresados
en la licencia, careciendo de la altura acordada en los
huecos, alero y canalón, ejecutándose la obra sin duda
alguna sin dirección facultativa. En vista de la falta
de respeto á las prescripciones que se estamparon en
la licencia, la Comisión lejos de creer que puede con-
sentirse la continuación de las obras, entiende justo pro-
poner se ordene al Sr. Comisario de Alcalde del
Distrito la demolición de lo ya construido como con-
trario á lo que estaba prevenido y acordado, sin que
pueda dejar tambien de llamar la atención de V.E.
y del Excmo. Sr. Alcalde Corregidor acerca de la
falta de vigilancia que han tenido los dependientes
de Policía Urbana. Madrid 23. de Febrero de 1864

Elasewainy
Fernan. Nuñez
Juan de los Rios
Villalobos
Ayuntamiento de Madrid
Juan de Salazar y
Alonso
Ma

Idi 25 de Feb.^o/1860
En Ay.^{to} Const.^l
Conforme con la Comisión

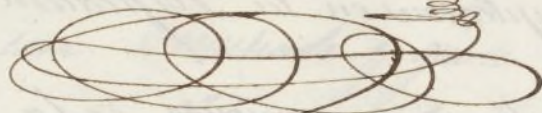

Madrid 1.^o de Mayo de 1860

Conforme con el Srmo. Ayuntamiento.

Hecho



Ind 25 de Feb. 1866.
En el Ayuntamiento.
Conforme con la Comisión

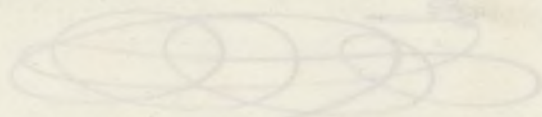

Madrid 6 de Mayo de 1866

Conforme con el Ayuntamiento





D. Bernardino Celto que
con licencia que se le otorgó en 1.º de
Agosto de 1856. estaba construyendo
en Chamberí calle de Herrera con
vuelta a la del Larzal, ha expuesto
que por falta entonces de recursos
no pudo continuarla, y pide ahora
licencia para hacerlo; y con vista
de lo informado por el Arqui-
tecto Municipal del Distrito, ex-
presando que no se ha seguido
el plano presentado, ni emplea-
dose en la edificación los materia-
les marcados en la licencia, y
careciendo de la altura acordada
en los huecos, alero y canalón,
y ejecutándose sin duda la obra

sin direccion facultativa, se ha
servido acordar el Excmo Ayun-
tamiento en 24. de Febrero de
conformidad con lo propuesto
por su Comision de Obras, que
lejos de poderse consentir la conti-
nuacion de aquellas, se proceda
a la demolicion de lo ya construido,
como contrario a lo que estaba
prevenido y acordado, llamando
la atencion la falta de vigilancia
que se observa han tenido las
dependencias de Policia Urbana.

Autorizado este acuerdo con
la conformidad del Excmo Sr.
Alcalde Corregidor bajo la fecha
de 5. del actual, le comunico a
V. S. a los efectos consigu^{tes}. Dios

que a V. S. m. al Madrid 14 de
Enero de 1860.

Sr. Comisario de Abastos del distrito de Hospicio.

El Ayuntamiento de Madrid

1801

Excmo. Sr. D. Juan de Dios
teniente en 24 de Mayo de 1801
confirmando con lo que se pide
por el Sr. D. Juan de Dios
hijo de Pedro de la Cruz
nuevo de aquella...
a la... de la...
con... a la...
pueden...
la... de...
que se...
dependencia...
Arduo...
la...
hacer...

El Sr. D. Juan de Dios