

L-222-26

1859.

AYUNTAMIENTO CONSTITUCIONAL.

NEGOCIADO DE

Obras

MADRID.

CLASE

Reforma de fachada.

Espediente promovido por

D. Santiago Roy Muñoz
licencia para aumento de piso 3.º en la Casa Calle de las
Fuentes nº 5. Mang. 414.

Diseño de la Fachada de la Casa calle de las Puercas num^o 5 nuevo, 6 an-
 tigo, de la manzana 114, con la proyección de elevar un piso tercero, que
 es lo que vá Señalado en lo cubierto con tinta Carmin en el mismo.

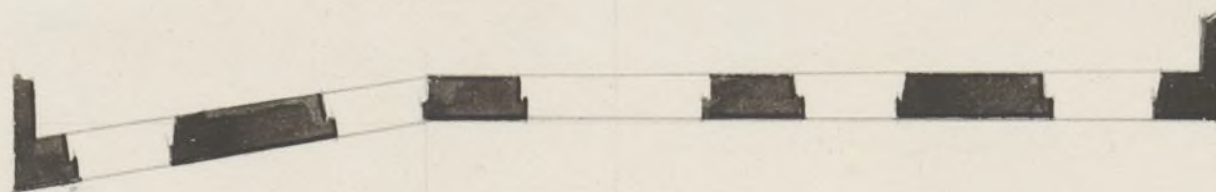
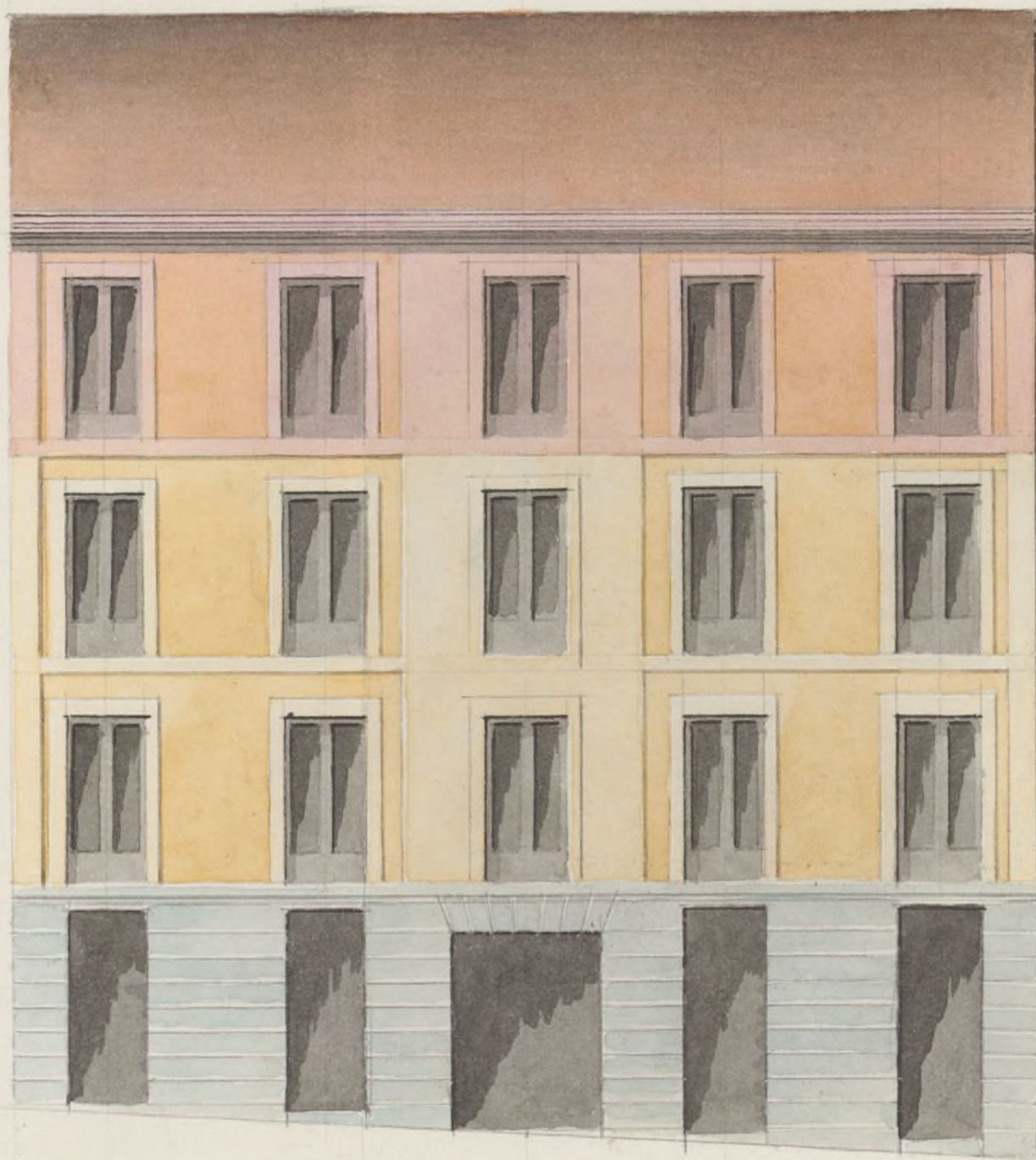

Madrid 21 de Marzo de 1859

Luis Lopez de Olche
 Arq^{to}

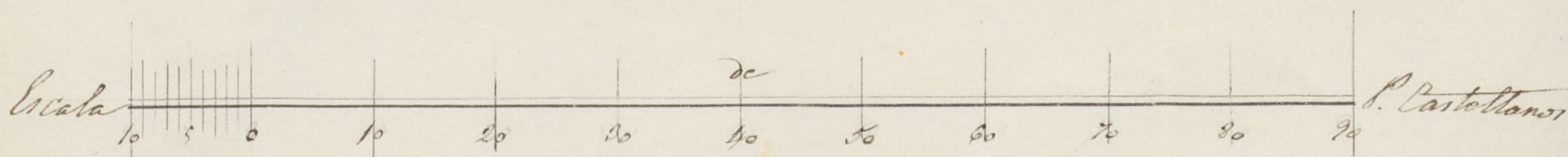

(N.º 243.)

N.º Reg.º al f.º 1000



Exmo Señor.

Mad. 28 de Mayo de 1859

Por acuerdo del
Exmo. Ayuntamiento

D. Santiago Rey Nuñez, Dueño de la Casa

Pase a la Comisión sita en esta Corte y su Calle de las Fuentes, distinguida
de obras pueras inf. con los números 5. nuevo, y 6 antiguo de la manz. 4.ª 14.

El Ayuntamiento del Distrito A. N.º E. hace presente que teniendo proyectado el levantar
el piso tercero en la misma, según manifiesta el adjunto
diseño formado por el Arquitecto de la R.ª Academia
de S.ª Fernando, a quien he encargado la dirección
de la obra.

A. N.º E. Suplica que previos los informes y diligencias que se acost-
umbran en semejantes casos se sirva expedirle la compe-
tente licencia, en lo que recibirá favor.

Madrid 26 de Marzo de 1859.

Santiago Rey Nuñez

Señores de la Comisión de obras. En vista de lo que se pide en
esta solicitud por D. Santiago Rey Nuñez, dueño de
la casa calle de las Fuentes número 5 manzana 4.ª 14
y del plano que se halla unido a la misma, forma-
do por el Señor D. Luis López de Ochoa, Arquitecto

por la Academia Nacional de S. Fernando, en quien se marca
con tinta roja el piso 3.º que se trata de aumentar, se
reconstruido la fachada de la casa y no se ovinamente
en que N. S. se sirvan como la lumina que se pide
por tener aquella la canteria de Ordenanza y la suficiente
Solidar los maderos que la forman, ejecutandose la obra con
sujeccion al plano presentado, pero con la condicion que la altura
total de la fachada hasta la linea superior del alero formada
por el centro de la misma no exceda de 53 pies y 10 pulgadas
y sin construir interior ni exteriormente bardillas vidieras
ni mas obras que las porramente indispensables para cubrir
el edificio, colocando debajo de las armaduras las bardillas
traverosas, y sobre el alero una canal o canalon de plomo
para reunir las aguas y dirigirlos por bajadas tambien
de plomo o de lata, segun esta provisto a
la alantavilla general, siendo el vuelo de los balcones de
unos 3/4 de pie, su altura 3 3/4 y el intervalo de los balcones
6 dedos, quedando recibidas las patillas en la pared un pie
y mas de otro separadas de la linea de los huecos, rebordando
por ultimo, imitando un buen orden de construccion
permitiendo al piso de un color claro las puertas de la calle
y el alero si es de madera, dejando el internado dar aviso
dentado el alero y terminada la obra para reconocerse.

En la construccion de andamios de la fachada
se hará que las almas sean de resacas cobradas en los
huecos a eleccion de los de los extremos que estaran a la
linea de los muros medianeros para que no resulten
medunadas en la fabrica, siendo los puentes de maderos
de a 6 y los tablones de buena calidad sin rudos sal-
tados, proviendo tres cuando menos en el ancho

de cada andamiada, cuidando el arquitecto no se carguen
andamiados con los materiales, y para evitar en lo posible
todo vicisitude desagradable, se colocaran maderos de a' 8, o
de a' 10 entre las almas que sirven de antepechos o varan-
dillas, elevandolos de los tablones unos 4 pies, guardando esta
precaucion mas particularmente en el sitio donde se establer-
ca el puente que se formara con toda solidez, procurando
el estado profuso que los andamios interiores se ejecuten
segun arte para evitar desagracias. Madrid 12 de
Abril de 1859.

Pedro Stanos



Excmo Sr.

Puede concederse a D. Santiago Rey Nuñez la li-
cencia que ha pedido para aumentar piso 3.º en su casa
calle de las Puercas n.º 5 poniendo la circunstancia de no ex-
ceder la altura total de la que corresponde, segun la cate-
goria de la calle, y las demas que designa el Arquitecto
de la Villa en el informe que antecede. Madrid 12 de
Abril de 1859

Belasquain

Vizcaino

Jegouan

Calvo

Villalobos

Morales

Madrid 16 de Abril de 1859

En Ayuntamiento Const.

Conforme con la Comision

Abril 27 de Abril 1859.

Con el Excmo. Ayuntamiento

Hecho



19/11

D. Sr. D. José y Silva, Duque de Soto, Alcaide de Soto
M. H. via S. D.

Habiendo visto D. Santiago Rey y Sáenz, Abogado
Licenciado para aumentar pido 3.º en su favor de la
Sanción de 5. mang. 414. Le pido el oportuno expediente con
unión del mismo presentado, informando en virtud del Abogado
municipal que la fachada tiene la cantaría de ordenanza
y la suficiente solidez por machoraz que la forman por lo cual
no tiene inconveniente en la concesión de la licencia que se
concedió al Sr. Ayuntamiento. En su acuerdo de 16. de Mayo último de
compromiso con los propietarios de la finca de obras, a calidad
de que se ejecuten las de que se trata bajo dirección de
Profesor, con sujeción al diseño presentado, de que la altura
total del edificio no exceda de la que corresponde según
la categoría de la Calle, sin continuar interior ni exteriormente
barridos, ni otras obras que se presenten indispun-
table de (hasta concluir el informe del Abogado fecha 12 de
Junio de este) Madrid 3. de Mayo 1859 = Duque de Soto =

D. Vicente de Alcaide del dist. de Soto.

Mayo 3/59

Recibo Sr. D. Santiago Rey y Sáenz para aumentar pido 3.º en su favor
de la Sanción de 5. mang. 414. a fin de que
se le mande a entregar al notario para los
efectos consiguientes.
D. Dios & = D. Alcaide de Soto = Duque
de Soto =