

1861

AYUNTAMIENTO CONSTITUCIONAL.

NEGOCIADO DE

Obras

MADRID.

CLASE

Nueva construcción

Espediente promovido por el Sr. Marques de Salas, dueño de la Casa Calle de Valverde n.º 48. y 50., de la manzana 347, en solicitud de licencia para construcción de nueva planta.



1881

RECIBO DE

AYUNTAMIENTO CONSTITUCIONAL

MADRID

CLASE

en el número

ROMANI



POLICÍA URBANA

DE

MADRID.

Distrito de

*Argüeso*

*Los oficios en 23 del cor-*  
*riente mes*

*El Sr. Regidor, vocal*  
*de la comision de obras*  
*D. Juan. Salmeron y*  
*Monso designado para*  
*asistir al acto de toma de*  
*medidas solicitada por el*  
*Sr. Marques de Salas*  
*con objeto de edificar*  
*la casa n.º 48 y 50 de la*  
*calle de Valverde, se ha*  
*servido señalar la hora*  
*de las siete de la tarde del*  
*dia 28 del corri.º para dar*  
*principio a dicho acto,*

*Dios*



ANALOGIA URBANA  
que a V. S. m. d. S.  
Madrid 22 de Mayo de 1861,

Al Ayuntamiento de V. S. m. d. S.

Antoni Puig  

El Secretario del Excmo Ayuntamiento de esta Capital





En el acto que tuvo efecto  
en el dia de ayer la tira de cuer-  
das y señalamiento de vasante  
de la casa Calle de Valverde  
num. 48. propia del Sr.  
Marques de Salas, se mani-  
festo al Sr. Regidor que pre-  
sidió el acto, que la vasante  
deberia permanecer la misma  
que antes afectaba por no pa-  
recer necesaria la atteracion  
de la grat. de la Calle.

Lo que pongo en conoci-<sup>to</sup>  
de V. H. para los efectos que  
haya lugar.

Dios que. a V. H. W. L. a S.  
Madrid 26. de Junio de 1861.

Carlos M. de Castro

Pres. de la Comision de obras del Excmo. Ayuntamiento







Recibido en Lema el 13 de Mayo.



N.º 1515.

Excmo. Sr. Alcalde Corregidor de Madrid.

Mtro. 13 de Mayo

1861

El Marques de Salas, vecino de esta Corte, para la construcción de la casa calle de Valverde, número 24, en virtud de un informe de venta y ocho y cincuenta modernos, de la manzana Municipal trescientos cuarenta y seis, al V.E. expone: Que con fecha del Distrito

El A. Correg.

de veinte y cuatro de Mayo de mil ochocientos cincuenta y cinco obtuvo las correspondientes licencias para

derribar y edificar de nueva construcción la citada casa, lo que no pudo verificarse con motivo de ciertas diligencias que ha sido preciso practicar para el arreglo de los títulos; y aclarado todo competente mente se trata de verificar dicha obra a cuyo efecto

A. V. E. Suplico se sirva que tenga la correspondiente fuerza y valor tanto la licencia de derribo, como la de edificación, que existen en poder del que expone, u otras en su lugar.

Gracia que espero merecer de V.E.

Dios que a V.E. m.º a.º Madrid 28 de Abril de 1865=

D. L. M. de V. E.

El Marques de Salas

Sr. de la Comisión de Obras: En vista de lo

que se pide por el Sr. Marques de Salas en esta solicitud



como dueño de las casas números 48 y 50 de la calle de  
Valverde y de la adjunta licencia para su  
edificación dada en 23 de Mayo de 1855, debo  
manifestar a V. M. que la citada licencia no está con-  
forme con la abincación acordada en Real orden  
de 12 de Octubre de 1853, por lo que proceda prac-  
ticar nueva abincación con arreglo a lo prevenido  
en dicha Real orden: V. M. en embargo deter-  
minarán lo que mejor entiendan. Madrid 22 de  
Mayo de 1865.

Porto Mante 





Excmo. Sr.

Hecha cargo la Comisión de Obras de la instancia presentada por el Sr. Marques de Salas en solicitud de que se le revalide la licencia que obtuvo en Mayo de 1855, para edificar de nueva planta la casa Calle de Valverde n.º 28 y 30, de la manzana 356, cuya construcción no pudo verificarse con motivo de ciertas diligencias que le ha sido preciso practicar para el arreglo de la titulación, y en vista del informe negativo del Arquitecto Municipal del distrito, entiende no es posible acceder a esta pretensión, por no estar conforme la licencia cuya revalidación se impetra, con la alineación acordada en el orden de 12 de Octubre de 1853; procediendo por lo tanto practicar una nueva tira de cuerdas con arreglo á lo prevenido en la expresada orden.

U. E. no obstante se servirá determinar lo que estime mas conveniente. Madrid 22 de Mayo de 1861.

Belasquain  
Ayuntamiento de Madrid  
Ma-



Arid 23. de Mayo de 1861.

En Ay.<sup>to</sup> Com.<sup>al</sup>

Con la Comision



Junio 10

Don Alvaro. Ayuntamiento.

Plato







N.º 1.º 1547.

## Excmo Ayuntamiento de Madrid

Madrid 17. Mayo  
de 1861.

Por acuerdo del Excmo

Unan. el Excmo

y para a la Comisi.

de Obras.

El Marqués de Salas, vecino de esta Corte y pro-  
prietario de la casa sita en la misma, calle de Valverde, señalada  
con los números 48 y 50, de la manzana 346.ª a V.E.  
expone: Que conviniéndole edificar de nuevo la expresada casa  
según el plano que acompaña, del Arquitecto D. Wenceslao Garín  
a V.E.

Suplicas: Se sirva mandar a prece a la nueva tira de cuerdas y  
señalamiento de la rasante, puesto que ha caducado la li-  
cencia, obtenida en fecha 23. de Mayo. de mil ochocientos  
cincuenta, y cinco, por la nueva disposición vigente; y verifica-  
da esta operación se sirva conceder la licencia necesaria,  
Madrid diez y siete, de Junio de mil ochocientos se-  
senta, y uno.

El Marqués de Salas

Madrid 18. de Junio de 1861.

Para el Sr. Cesoriente de Alcaldes el Dis-  
trito del Hospicio para que se sirva disponer que  
con asistencia del Sr. Regidor vocal a la Comisión de  
Obras D. Francisco Salmeron y Alonso, al inte-



Madrid, su Ayuntamiento, el Municipal y el Ingeniero  
Directores de Obras y Limpiezas por lo respectivo a lo  
vacante; se proceda al acto de la tira de medidas, in-  
formando el Profesor a Villa del Remedio; tenien-  
do presente el Artículo 427. de la ordenanza de  
P.V. y previniendo al dueño no puede dar prin-  
cipio a las obras sin la competente licencia

El Alcalde Corregidor

Este

Para dicha diligencia se hizo el día 25 a las 4 de la tarde. Madrid  
22 de Junio de 1861.

Juan Soler y  
Alonso

Excmo. Sr. Con presencia del plano de ab-  
sección de la calle de Valverde, aprobado por Real  
orden de 12 de Setiembre de 83, se marcado sobre el  
terreno la correspondiente a las casas que se distin-  
guen con los números 48 y 50, manzana 346, re-  
sultando de las operaciones hechas al efecto

1.ª (Que) la fachada deberá establecerse sobre una  
recta que partiendo de la medianería a izquier-  
da de la n.º 38, termine en la esquina de la  
número 54, remetiéndose la número 48 por  
la derecha 0,9 decímetros, y por la izquierda  
5,06 metros, que en los 8,37 metros que tiene  
de extensión hacen 86,69 metros cuadrados. la  
número 50 se remete por la derecha 5,93 metros,  
y por la izquierda 5,07, que en los 14,70 me-  
tros que tiene de línea hacen 85,55 metros  
cuadrados; sumadas resultan 27,80 metros



- cuadrados, ó 358 pies cuadrados, que á precio de cuarenta y seis reales cada uno importan la cantidad de diez y seis mil cuatrocientos veinte y ocho reales, á la que deberán agregarse treinta y tres reales y veinte y cinco maravedís que pago cuando se le concedió la licencia en 23 de Mayo de 88, cuyas dos cantidades deberán abonarse al interesado de los fondos municipales.
- 2.<sup>a</sup> La altura de la fachada no excederá de diez y ocho metros hasta la línea superior de la cornisa del alero, tomados por el centro de aquella (creando la variante de la obra la que marque el Sr. Director facultativo de obras y supeedrados.)
- 3.<sup>a</sup> (Que) podrá construirse piso bajo con la luz de 3,62 metros, entreuelo ó rotabanco con la de 2,78 metros en el primer caso, y 2,50 metros en el segundo; principal, segundo y tercero, siendo arbitraria la de estos tres pisos siempre que no baje ninguno de 2,78 metros de luz. Sobre la altura total señalada no se construirán exterior ni interiormente, balcones, vidrieras ni mas obras que las indispensables para cubrir la casa.
- 4.<sup>a</sup> (Que) no se permite salirse ni retirarse de la alineación acordada con ningún cuerpo del edificio, sino después de haberse colocado con un rebato de la altura de un metro por lo menos.

Examinado el plano de fachada formado por D. Manuel los Gavilán, arquitecto por la Real Academia Nacional de San Fernando, lo he hallado arreglado á buenos principios y conforme con lo dispuesto en Real orden de 10 de Junio de 84, por lo que no veo inconveniente se sirva V.E. conceder el permiso que se pide observando en la construcción el diseño presentado, bajo las reglas siguientes:

- 1.<sup>a</sup> Los cimientos han de construirse sobre terreno firme con pedernal vivo y mezcla de cal y arena, dándoles 4 pies de espesor hasta 84 centímetros mas bajo del cural de la



calle, en donde retallándose 0,14 centímetros de cada lado  
se ventilará el canal general de cautería de 0,84 centímetros  
de alto por lo menos, y otros 0,84 centímetros de grueso,  
resultando dos hiladas descubiertas en el punto mas  
elevado de la calle, y continuando estas a nivel hasta  
el mas bajo, sin que falten en ningún punto de  
la fachada.

2.<sup>a</sup> (Que) sobre el referido canal y con un espesor seguirá la fa-  
chada de fábrica de ladrillo y mezcla de cal y arena hasta  
la imposta del piso principal, y de la misma fábrica los  
demás pisos, con inclusión de los arcos de puertas y ven-  
tanas, y sin permitirse los entramados y umbrales  
de madera, retallándose por la parte interior y pro-  
porcionalmente en cada uno, a fin de que resulte  
a la altura del acanto del alero de 0,70 centímetros  
de espesor, el cual podrá ejecutarse a gusto del archite-  
cto director, formando una cornisa de piedra, de fabri-  
ca entramada o de madera descubierta, sin exceder de  
un vuelo regular, colocando o formando sobre el mismo  
una canal general de plomo para reunir las aguas  
y dirigir las a la alcantarilla general por medio de  
bajadas de plomo embebidas en los muros de facha-  
da o en la parte exterior de ella en los rebuendos  
que forman los pabellones sin exceder de un vuelo y  
procurando contribuir al ornato y decoración de  
la misma.

3.<sup>a</sup> (Que) el vuelo de los balcones del piso principal  
no exceda de 0,42 centímetros, ni de 0,28 los del segun-  
do y tercero, dándoles a unos y otros 1,01 metros de  
altura, y al intervalo de los balaustres 0,11 centí-  
metros, quedando embebidas las gratillas en el



grueso de la pared 0,28 centímetros, y algo más separadas de la línea de los huecos.

4.<sup>a</sup> En las puertas no habrá vaticos ni peldaños que sobresalgan del filo de la fachada, a fin de no entorpecer el tránsito público.

5.<sup>a</sup> Las aceras serán de las de quidra barro buena de 0,14 centímetros de espesor y 0,84 de salida, cretándolas bajo la rasante que se indica en el informe de alineación con mortero de cal, y en que queden abiertas lumbreras orientales a los rotanos, debiendo estas colocarse entre las molduras de las puertas o a plomo de los huecos.

6.<sup>a</sup> Se rebocará la fachada imitando un buen orden de construcción, pintando al óleo de un color claro las guarniciones, y colocando sobre la del portal el número de la casa.

7.<sup>a</sup> El arquitecto del cuartel podrá siempre que lo tenga por conveniente reconocer la obra, citando además al dueño obligado a dar aviso puntado el local de cantería, curando el muro principal, cuando la fachada se halla coronada con el alero, y por último, después de totalmente concluida la obra, con objeto de reconocer si se encuentra en estado de alquilarse.

8.<sup>a</sup> En la construcción de andamios de la fachada se hará que las almas sean de searas colocadas frente los huecos e excepción de las de los extremos que estarán a la línea de los muros medianeros, para que no resulten inclinados en la fábrica, siendo las puertas de maderas de ab y los tabloneros de buena calidad, con suidos saltados, poniendo tres cuando menos en el ancho de cada andamio, cuidando el arquitecto no se carguen demasiado con los materiales, y para evitar en lo posible



todo incidente desagradable se colocaran maderos de  
a' 8 y de a' 10 entre las almas que vivan de antepe-  
chos o barandillas, elevándolas de los tableros unos  
cuatro pies, guardando esta precaución mas particu-  
larmente en el sitio donde se establezca el puente que  
se ejecutará con toda solidez, cuidando el citado profesor  
que los andamios interiores se contruyan según arte  
para evitar desgracias.

V. E. sin embargo de todo acordará lo mas acer-  
tado. Madrid 26 de Junio de 1861.

Fidoro Manos 



*Diseño de Fachada de la casa que va á labrar el Excmo. Sr. Mar-  
ques de Salas en la Calle de Valverde n. 48 y 50 modernos, m.ª 346.*

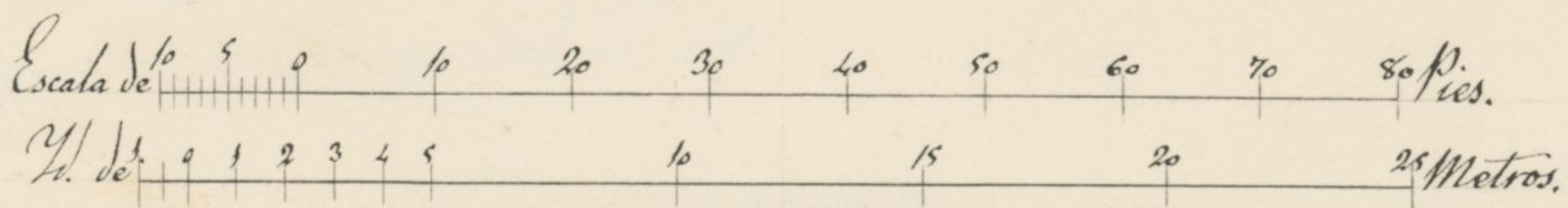
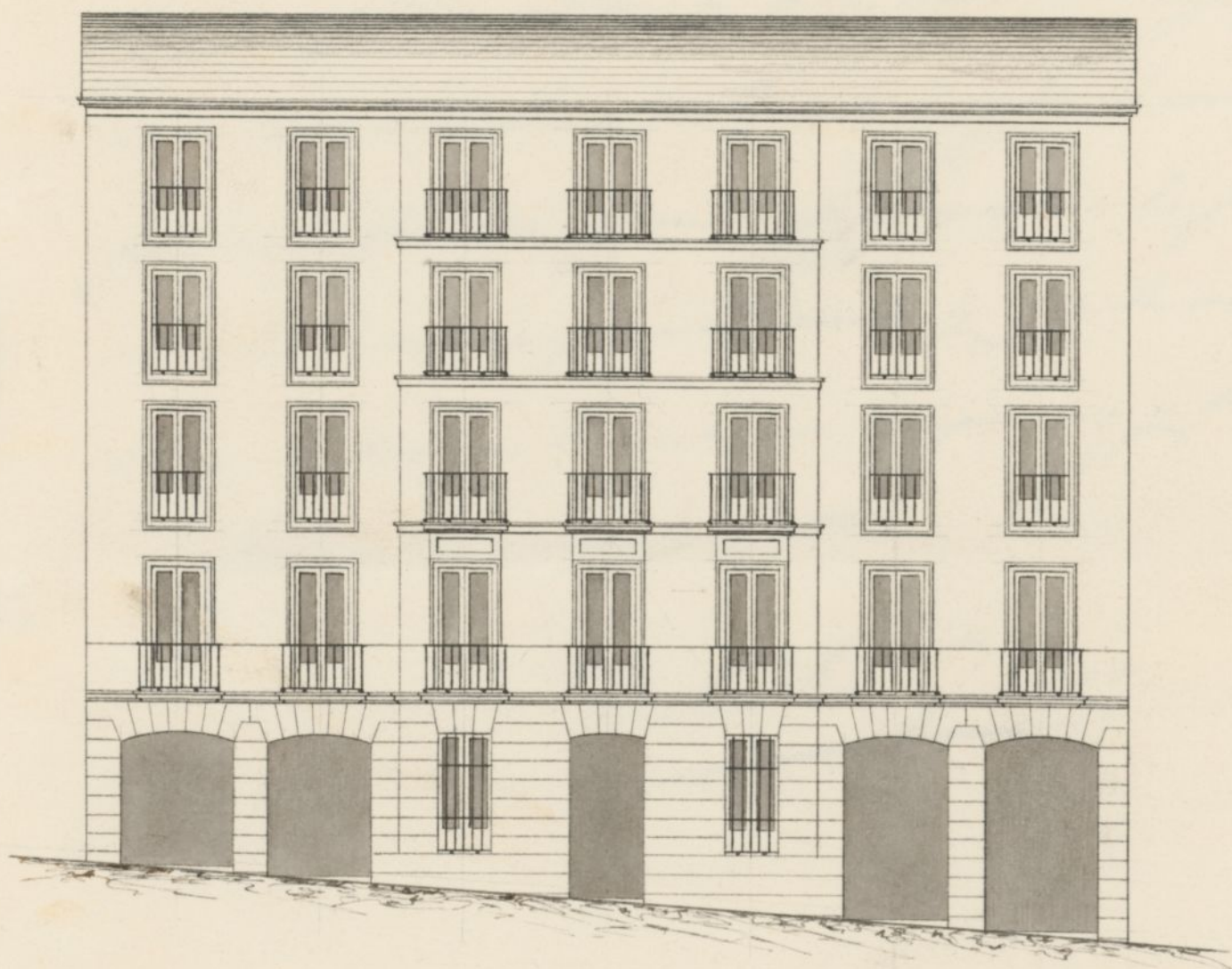

*Madrid 8 de Junio de 1861.*

*Wenceslao Gouiza*

A stylized signature of Wenceslao Gouiza, written in black ink. The signature is fluid and cursive, with a large initial 'W' and a long, sweeping underline.







D

Valentin Ferras, Alcalá. Ront. La Veta Alt. N. Villa & C.<sup>a</sup>

Por la presente concedo licencia al Sr. Marques de Salas  
para que proceda al Demibo de las casas numeras 48. y 50.  
de la calle de Valverde, colocando la valla a siete pies del  
felo de la fachada, procurando aprovechar las primeras ho-  
ras de la mañana para el Demibo, y que los materiales  
caigan al interior haciendo uso de equetas y tin.

Madrid 24. de Mayo de 1855.

San Doncelos.

Valentin Ferras

Nota

No tendrá efecto esta licencia hasta que  
se reintegre con el papel correspondiente.

Ferraz







D.<sup>n</sup> Cipriano M. Clemencin, Secretario del Ex<sup>mo</sup>. Ayuntamiento Constitucional de esta M. H. V.<sup>a</sup> & C.

Certifico: Que dicho Ex<sup>mo</sup>. Ayuntamiento en vista del Expediente instruido á petición del Sr. Marques de Salas en solicitud de licencia para construir de nueva planta dos Casas Calle de Valverde números cuarenta y ocho y cincuenta, se ha servido S. E. autorizar á dicho Sr. Marques para verificar la referida Construcción, sujetandose á las reglas siguientes.

Que sus fachadas, que han de formar una sola, deberán establecerse sobre una recta, que partiendo de la medianería izquierda de la Casa número cuarenta y seis, vaya á unirse en el Ángulo de la Casa número cincuenta y cuatro esquina á la Calle de Colón, con un punto tal que salga de dicho Ángulo cinco pies, proporcionando en lo sucesivo un Ancho de Calle de treinta pies y medio. Según dicha alineación la fachada de la Casa número cuarenta y ocho tiene que salir por su derecha diez dedos, y por su izquierda nueve dedos, de modo que teniendo de líneas veinte y cinco y tres cuartos pies toma del tránsito público veinte y siete, veinte y nueve, ciento veinte y ocho abor, pies superficiales. La Casa número cincuenta entra por su medianería derecha con la Casa número cuarenta y ocho, un pie nueve dedos, y por la medianería izquierda sale diez dedos, de manera que en la línea de cincuenta y ocho y un cuarto pies que tiene de extensión pierde por un lado treinta y uno, cincuenta y siete, ciento veinte y ocho abor, y por el otro gana cinco



y cinco octavos, de modo que como las dos casas números cuarenta y ocho y cincuenta son de un mismo dueño, y se propone hacer una sola, resulta que ganando la casa cuarenta y ocho, según va expresado veinte y siete, veinte y nueve, ciento veinte y ocho abos pies superficiales, y la cincuenta también cinco y cinco octavos pies superficiales, ganan entre las dos treinta y dos, ciento nueve, ciento veinte y ocho abos pies superficiales; y como la misma número cincuenta pierde treinta y uno, cincuenta y siete, ciento veinte y ocho abos pies restando esta cantidad de la anterior resulta un líquido de uno, trece, treinta y dos abos pies superficiales a beneficio de la finca, que a razón de veinte y cuatro reales pie valen treinta y tres reales veinte y cinco maravedís que deberá abonar el dueño de la finca a los fondos municipales.

La altura máxima que corresponde a la fachada es de cincuenta y nueve y un cuarto pies medidos en el centro de la misma, pudiendo construirse piso bajo, principal, segundo, tercero y sotabanco a los haces exteriores de la fachada. El piso bajo no tendrá menos de trece pies de luz sin el techo, ni menos de diez el principal, segundo y tercero, ni menos de nueve el sotabanco, medidos en cada piso de igual manera, entendiéndose que en la altura expresada deben quedar incluidos dichos pisos hasta la línea superior del alero, sin permitirse por ningún concepto construir exterior ni interiormente boardillas vivideras, ni mas obras que las precisamente indispensables para cubrir el edificio.

Que con respecto al plano presentado se suprima un cuerpo saliente que se halla en el centro de él con un retallo de cuarto de pie que se avanza fuera de la alineación, retirándose dentro de ella, después de haber salvado con local la altura de un metro por lo menos, bajo cuya reforma, con arreglo a él los cimientos han de



Construirse sobre terreno firme con pedernal y mezcla de cal y arena dandoles cuatro pies de grueso hasta medio pie mas bajo del enras de la Calle, en donde retallandose medio pie de cada lado se sentará el Zócalo de cantería de tres pies de alto por lo menor y otros tres de grueso, resultando dos hiladas descubiertas en el punto mas elevado de la Calle y continuando estas a nivel hasta el mas bajo.

Sobre el referido Zócalo y con su espesor ha de seguir la fachada de fábrica de ladrillo con mezcla de cal y arena hasta la imposta del piso principal, y de la misma fábrica en todas sus alturas con inclusion de los Arcos de puertas y Ventanas sin permitir los entramados ni timbrados de madera, retallandose por la parte interior proporcionalmente en cada uno, a fin de que resulte a la altura del alero del alero de dos y medio pies de grueso, pudiendo ser aquel a gusto del Arquitecto Director, bien formando una cornisa de piedra, de fábrica entramada o de madera descubierta, siempre que no escada de un vuelo regular, y que se recojan las aguas en el canalon correspondiente del cual deberán partir las bajadas de barro o plomo que embebidas en el grueso de la fachada dirijan las aguas de lluvia a la alcantarilla.

El Vuelo de los balcones no excederá de uno y medio pies el del piso principal, uno los del segundo y medio los del Tercero, dandoles a unos y otros tres y tres cuartos pies de altura, y al intervalo de los balcones seis dedos quedando recibidas las patillas en el grueso de la pared un pie, y mas de otro separadas de la luz de los huecos.

En las puertas no habrá batiente, ni peldaño que sobresalga del filo de fachada para que no impida el tránsito público.

Las aceras serán de losas de piedra berroqueña de medio pie de espesor y tres de salida, sentandolas bajo la rasante que corresponda con mortero de cal y arena sin que pueda



abrirse en ellas lumbreras horizontales, debiendo estas colocarse entre las mochetas, o a plomo de los huecos.

En las Calles donde haya alcantarilla y Cañería para Alumbrado de gas deberán los interesados antes de dar principio al rompimiento de la tarcea para el acometimiento de las aguas dar aviso á la Direccion de aquel para que tome las precauciones convenientes.

Se revocará la fachada imitando un buen orden de construccion, pintando al óleo de un color claro las puertas de Calle.

En la construccion de Andamios tanto exteriores como interiores cuidará el Arquitecto bajo su responsabilidad se contruyan segun arte con la idea de precaver la ocurrencia de una desgracia.

El Arquitecto del Cuartel podrá reconocer la obra siempre que lo juzgue conveniente; pero el dueño quedará obligado a dar parte cuando esté sentado el Zócalo, cuando haya enrasado el piso principal, cuando la fachada esté coronada con el alero, y cuando esté concluido el edificio, a fin de que reconocido en los cuatro periodos marcados no encontrando defecto que corregir mande el Segurimiento de las obras, o las dé por bien terminadas.

El propietario y encargado de la Direccion de las mismas, serán responsables de cualquier exceso que se cometa, segun lo dispuesto en el bando de Cinco de Setiembre de Mil ochocientos cincuenta y tres.

E

Y

para que cunte doy la presente  
En Madrid á veinte y tres de Mayo de



Mil ochocientos cincuenta y cinco.

Sin derechos.

Cipriano W. Clemencia

Nota. Esta licencia no tendrá  
efecto hasta que se reintegre  
con el papel correspondiente.









*Permitido*





*Recibido*





Libro I.

El Sr. Marques de Salas solicitó y obtuvo licencia en Mayo de 1855 para reedificar la casa de su propiedad Calle de Valverde n.º 48 y 50 de la manzana 366; pero no habiendo producido principio á la obra por ciertas diligencias que le fue preciso practicar para la titulación, solicitó en 28 de Abril de este año se le realizase dicha licencia para llevar adelante la edificación: lo que le fue denegado en 23 de Mayo siguiente, por haber prescrito aquella y por no estar conforme con la alineación acordada para dicha calle.

En su consecuencia presento nuevo diseño y marcada la alineación por el Ayuntamiento Municipal con arreglo á la aprobada por S. M. hallado conforme al plano de fachada: establecida la rasante y marcadas las reglas de construcción; la Comisión de Obras no encuentra inconveniente en que V. C. se sirva acordar la licencia que se pide; á calidad de que el dueño se sujete al



diseno presentado y siga las condiciones que  
detalla el Profesor de Villa. Madrid 9 de  
Julio de 1861.



Belavainz  
Peyronnet  
Calvo  
Moran  
Angulo

Madrid 11 de Julio de 1861

En Ayuntamiento.

Conforme con la comision

Julio 27

Con el Excmo. Ayuntamiento.

Heute



D. Toribio y Silva Duque de Soto y  
Alcalde Correg.<sup>r</sup> de esta M.<sup>d</sup> H. Villa &c.

Exmo.  
Habiendo acordado el Sr. Marques de Salas  
dueno de la casa Calle de Valverde n.<sup>o</sup> 48 y 50.  
de la manr.<sup>a</sup> 346, en solicitud de licencia p.<sup>a</sup>  
edificarla de nueva planta, se intruyo el oportuno  
Expte.<sup>o</sup> y marcada la alineacion con arreglo a la  
aprobada por R.<sup>o</sup> om. de 12 de Octubre de 1883;  
previéndose el diseño de fachada, hallado conforme  
por el Arquitecto Municipal, emitido su informe,  
y oido el dictamen de la Comision de Obras, se ha  
hecho concedido el Exmo. Ay.<sup>to</sup> por su acuerdo de  
11 del mes junio pasado; a calidad de guardar la  
misma planta que antes afectaba, por no ser ne-  
cesaria la alteracion de la gen.<sup>l</sup> de la Calle, de suge-  
tarle al plano exhibido, de ejecutar las obras bajo  
direccion de Profesor y de observar las demas  
reglas sig.<sup>tes</sup>

La fachada &c. tra. fondos Municipales -  
(añadiendo) segun certif.<sup>on</sup> que expida el Arquitecto  
de Madrid y original presente el interesado en la  
Contad.<sup>a</sup> de Ayunt.<sup>to</sup>, una vez terminada la  
fachada.

La altura &c. tra. concluir la regla  
4.<sup>a</sup>

Los cimientos &c. tra. concluir la regla  
6.<sup>a</sup>

U. S. V. en. de A. y yo, podriamos



disponer, cuando lo tengamos por conv<sup>te</sup>, que se  
reconozca acerca del estado y construcción, esto sin  
perjuicio de que el interesado de ario cuando  
este sentido el local de cantería, enrasado el fin  
prat., coronada la fachada con el alero y con  
cluido completam<sup>te</sup> el edificio, a fin de que por  
estos reconocim<sup>tos</sup> se acuerde la ordenanza de lo  
mandado en el particular y que la casa se halla  
en estado de alquilarse.

El Arquitecto al Marqués podrá también  
reconocer la obra siempre que lo juzgue oportuno  
En la construcción de Andamios &c.  
tra. de granjas.

Por último se tendrá presente el  
artículo 94. de la Ordenanza o P.V. que dice  
"Concedida la licencia p.<sup>a</sup> la nueva construc<sup>ción</sup>  
solo se permitirá el plano o tus muer para  
dar principio a ella".  
Madrid 16. de Ag. 1861

Gr. Cemente de H. al D. al Marqués

Mo Acompaño a V. la licencia expedida al  
Sr. Marqués de Salas para construir de  
nueva planta la Casa de su propiedad Calle  
de Valverde n.<sup>o</sup> 42 y 50, de la manr.<sup>a</sup> 346.  
a fin de que V. se sirva disponer sea entre-  
gada al interesado a los efectos correspon<sup>tes</sup>  
Dios &c. - 16. Ag. 1861.



Gr. Contador de esta Villa.

16. Mayo 1851.

Mo. Concedida licencia al Sr. Marques de Salas para construir de nueva planta la casa de su propiedad Calle de Valverde n.º 48. y 50. a la manr.<sup>a</sup> 346., remita a la almoneda para triada por el Arquitecto Municipal que dejas, para la via p.<sup>ca</sup> 358. pies cuadrados, que al p.<sup>mo</sup> a 46. P. cada uno, importan la cantidad a 16.468. P., a la que deberan agregarse 33. P. 25. mrs., que pago cuando se le concedio la licencia en 23. de Mayo de 1855., que ha quedado sin valor, y cuyas dos cantidades deberan abonarse al interesado, segun Certificacion que expida el Arq.<sup>to</sup> de Madrid y original presente aquel en su Contad.<sup>a</sup> una vez terminada la fachada.

Dios &c.



