Arriba

NUM. 304 - SEGUNDA EPOCA

MADRID, MIERCOLES 20 DE MARZO DE 1940

ORGANO DE FALANGE ESPAÑOLA TRADICIONALISTA Y DE LAS J. O. N. S. • DIARIO DE LA MAÑANA • 15 CENTIMOS

ESPAÑA: UNA GRANDE LIBRE

Misa en El Escorial en memoria de José Antonio

ASISTIO LA DELEGADA NACIONAL DE LA SECCION FEMENINA

EL ESCORIAL 19.—Con motivo de la festividad de San José se ha dicho esta mañana en la basílica una misa por el alma de José Antonio. Más de quinientas camaradas, pertenecientes a los diversos distritos de la Sección Femenina de Madrid, acudieron al acto. Pilar Primo de Rivera y las jerarquías de la Sección Femenina se colocaron ante la tumba del Fundador, que se llenó de flores. Inmediatamente de terminada la misa se emprendió el regreso a Madrid. (Cifra.)

"Cualesquiera que sean los acuerdos tomados entre Mussolini y Hitler, estamos dispuestos a hacerles frente"

Chamberlain expone la actitud británica ante la paz en Finlandia

"Contamos con nuestros leales amigos los franceses y con su magnífico ejército"

LONDRES 19.—El primer ministro Chamberlain comenzó su discurso en los Comunes refiriéndose a la guerra de Finlandia. Dijo que los informes recibidos no le habían hecho modificar su primera impresión respecto a la tragedia ocurrida en Finlandia. El estudio de los términos del tratado de paz demuestra que ésta no puede haber sido aceptada en estas condiciones más que ejerciendo una fuerte presión sobre el Gobierno de Helsinki. Nadie dejará de ver que dicho tratado compromete gravemente la independencia de Finlandia, cuya integridad territorial ha desaparecido, pero su Ejército está intacto y el espíritu de su pueblo permanece inquebrantable. Quizá nuestra posibilidad de socorrer a Finlandia no haya terminado todavía. La reconstrucción de Finlandia merece toda simpatía, y, si Inglaterra es requerida para ello, puedo afirmar que contribuirá con los demás países a esa labor de reconstrucción. Finlandia ha sido la víctima de la política de agresión. Este pequeño país no hubiera sido invadido nunca, si no hubiera existido un pacto entre Alemania y la U. R. S. S. Este pacto ha sido, además, motivo del miedo producido en los países escandinavos y que contribuyó a que éstos no prestaran a Finlandia el debido apoyo.

Respecto a la ayuda en hombres, Chamberlain declaró que el mariscal Mannerheim había manifestado al representante inglés en el mes de enero que no necesitaba hombres, pues sus recursos le bastaban para continuar la guerra.

Refiriéndose a las conversaciones de ayer entre Mussolini y Hitler, Chamberlain dijo: "Cualquiera que sea la fuerza de los acuerdos tomados en la conversación de ayer entre Hitler y Mussolini, estamos dispuestos a hacerles frente, o estamos dispuestos a abandonar nuestros designios—ya conocidos—repecto a esta guerra."

En relación con el radio de los aparatos alemanes sobre Scapa Flow, dijo que estaba muy sorprendido de que se le hubiera dado tanta importancia a este suceso de guerra. Añadió que los aviones enemigos habían arrojado 120 bombas explosivas y 500 incendiarias. Terminó diciendo que sólo un barco de guerra resultó con algunos daños de escasa importancia, y que los demás quedaron intactos.

Se refirió también a la visita de Summer Welles, y dijo que había sido para él una gran satisfacción poder haber dado la bienvenida en Londres al representante de Roosevelt. Añadió que Welles había tenido toda clase de facilidades para poder formar un juicio exacto sobre los móviles de la política de guerra seguida por la Gran Bretaña.

Chamberlain concluyó diciendo: "Algunos piden una política más enérgica. Con la responsabilidad que recae sobre el Gobierno, no podemos lanzarnos a aventuras que nos parecen que presentan pocas probabilidades de éxito, y, por el contrario, presentan posibilidades de fracaso, y quizá de desastre. La hora y el lugar en que habremos de dar el golpe definitivo tienen que ser decididos con el mayor detenimiento. Mientras tanto, la mejor manera de asegurar nuestra victoria es la de conservar nuestra decisión y nuestra unidad. (Aplausos.) Para esta tarea contamos con nuestros aliados, los pueblos del Imperio y nuestros leales amigos los franceses, con su magnífico Ejército y su patriotismo sin límites." (Aplausos.) (Efe.)

Llega a Sevilla S. E. el Generalísimo

A su paso por los pueblos del recorrido es aclamado entusiásticamente

SEVILLA 19.—El jefe de la Casa Civil del Caudillo ha facilitado la siguiente nota:

"En la mañana de ayer, S. E. el Jefe del Estado y Generalísimo de los Ejércitos abandonó su palacio de El Pardo, en dirección a Sevilla. Iba acompañado de su esposa, la Excma. Sra. D.ª Carmen Polo, y de su hija. En otro coche marchaban los jefes de sus Casas Militar y Civil, general Moscardó, y D. Julio Muñoz Aguilar, acompañados de sus respectivos ayudantes.

Por los pueblos del recorrido, el Caudillo fué aclamado entusiásticamente. A las doce y media llegó la comitiva al pueblo de Guadalupe, donde, en medio de grandes manifestaciones de cariño, el Generalísimo descendió de su coche ante la escalinata del histórico monasterio, en el que le esperaban la Comunidad, las autoridades provinciales de Cáceres, presididas por el consejero nacional y miembro de la Junta Política, camarada Luna, y el gobernador civil.

El jefe del Estado hizo su entrada en el templo bajo palio, cantándose acto seguido una solemne salve. El prior, Rvdo. P. Gorostiza, dió la bienvenida al Caudillo, que, "postrándose ante la imagen de la Virgen de Guadalupe, sigue los pasos históricos de reyes y emperadores".

Terminó diciendo que la fecha quedaría grabada para siempre en la Historia.

Después de terminado el acto religioso, el Generalísimo visitó detenidamente el monasterio, admirando sus innumerables riquezas. En la hostería del mismo le fué servido el almuerzo por los frailes de la Comunidad. Una vez terminado, la comitiva emprendió de nuevo el viaje hacia Sevilla. En el límite de la provincia de Sevilla esperaban a S. E. las autoridades provinciales y jerarquías del Movimiento. El Jefe del Estado, a su llegada a Sevilla, quedó instalado en el palacio de Yanduri." (Cifra.)

EL ETNA EN ERUPCION

ROMA 19.—El Etna ha entrado en actividad con una intensidad como no se conocía desde hace cuarenta años. Sordos temblores subterráneos se hicieron sentir durante cerca de un cuarto de hora antes de la erupción, en la cual salió del volcán una lluvia de arenas y piedras, que causaron algunos daños en la cúpula del Observatorio Sismológico. Las arenas han sido transportadas por el viento hasta Taormina, Messina y Regio.

Ni esperanzas de paz ni desesperación

WASHINGTON 19.—El secretario del presidente Roosevelt, Early, ha declarado que en los informes hasta ahora recibidos por Roosevelt nada indica que exista una base de paz, en oposición a las informaciones de Prensa de Londres, París, Berlín y Roma; que en las informaciones de Prensa no debe haber nada que suponga esperanzas de paz, pero tampoco impresión de desesperación, y que ningún informe recibido en la Casa Blanca confirma los once puntos de proposiciones de paz a que aludían algunas informaciones del Vaticano. (Efe.)

LA SANTA SEDE NO HIZO UN PLAN DE PAZ

CIUDAD DEL VATICANO 19.—En los medios oficiales del Vaticano se desmienten categóricamente las noticias circuladas en el extranjero que atribuían a la Santa Sede y Sumner Welles la elaboración de un plan de paz. Se afirma que por lo que se refiere a la intervención de la Santa Sede, dicha información está desprovista de todo fundamento. (Efe.)

Lo que han rescatado nuestras armas

ANTE esta España reconquistada por Franco desde la raíz del paisaje al fondo del alma, cabe preguntarse con estremecimiento hasta dónde habría llegado la muerte si el Frente Popular hubiese triunfado. Esta visión fué, sin duda, la que iluminó a José Antonio, la que empujó tierra adentro las bayonetas de los soldados españoles. Sabían muy bien éstos—se lo iba diciendo todo paso a paso—que con cada palmo de suelo ganado al enemigo se conquistaba una porción ilimitada de historia. Una trinchera roja era también una tradición arrebatada por el mal, un derecho secuestrado por los nuevos infieles.

Así como nuestros héroes no rescataban solamente un patrimonio de montes o ríos o valles, una sola propiedad material, así también asistimos hoy no sólo a una vida nacional recuperada, a una fiesta que hemos logrado revivir, sino que presenciamos—damos presencia en sentido eterno—a una cotidiana historia que nos contiene a nosotros en la misma medida que a ella la contenemos. Muchas Semanas Santas—venga así el devoto ejemplo de estos días—se han sucedido en España. De ellas, muy pocas dejaron de ser contempladas por propios y extraños como un puro espectáculo costumbrista, anecdotario para los más como categórico para los menos. Pasaban los "pasos" en el silencio magnético de unas muchedumbres momentáneamente estupefactas. Se herían los pies descalzos sobre una tierra aletargada, seca de sangre generosa hacía ya muchos años. Saetas melladas en el filo de su fe, mordían apenas el aire para apagarse pronto en la superficie del corazón. Unas cofradías de uniformidad externa alumbraban la perfecta agonía de un Estado católico y jerárquico enfermo de tillas mixtificadas, de ropones deslumbrantes. En la noche y en el día, entre las filas de unos pobres soldados sin destino, cabeceaban las andas fatigosamente sostenidas por los hombros aviejados de un pobre pueblo también sin destino.

Todo ello pasó ya y no volverá a pasar. Una larga, infinita fila de procesiones, de falsos días de la Raza, de tísicas conmemoraciones, se pierde más allá, gracias a Dios, de las fronteras del pensamiento. ¡Está tan fresca la herida tremenda y suena tan cerca la tremenda lección! Es tan distinto todo, filtrado a través de la lucha, que sólo esto aconseja reanimar el recuerdo y buscar la explicación.

Hoy por todos los caminos de España fluye y refluye un pueblo bautizado en el fuego, vigorizado en el sacrificio; todas las provincias españolas, en las que impera una bandera sola, una sola lengua, un destino y un jefe solos, celebran la Semana Santa. Ricos que han dejado como los pobres su sangre en las alambradas, religiosos y militares reconfirmados sobre las tierras que vivieron con ellos el combate, mujeres y chicos a quienes nació un sentido nuevo de servicio y misión de España, al calor de la guerra, son hoy la muchedumbre renovada que presencia la Semana Santa. Trasmudado a su propio ser, el pueblo español entero se afirma sobre el suelo suyo conquistado y alza a su Dios victorioso la plegaria de su idioma. Todo es nuevo bajo el sol de la paz de Franco y la Falange. Una primavera de verdad está haciendo el milagro. Los españoles, por fin, no asisten desde lejos a la cansina andadura de su propia vida, sino que marchan con ella y dentro de ella, al ritmo vivo y militar de los tambores, hacia el supremo rescate de un imperio que se nos perdió de tanta inmensidad, y que encontramos ayer, cuando una juventud tuvo firme voluntad de servir a Dios y a España.

Las procesiones del Martes Santo han revestido gran esplendor en Sevilla

EL MINISTRO DE EDUCACION PRESIDE UNA COFRADIA

EN EL RESTO DE ESPAÑA LA SEMANA SANTA TRANSCURRE EN MEDIO DE EXCEPCIONAL FERVOR

SEVILLA 19.—A las cuatro menos veinte de la tarde salió la Fervorosa Hermandad y Cofradía de nazarenos de Nuestro Padre Jesús de la Salud y Buen Viaje y María Santísima de los Desamparados. El primer paso representa al Señor sentenciado, y el segundo, la Virgen, bajo palio. Aproximadamente a las seis lo hizo la Pontificia e Ilustrísima Archicofradía de nazarenos del Santísimo Cristo de la Buena Muerte y Nuestra Señora de las Angustias, que consta de un solo paso, en el que va el Crucificado, obra de Juan de Mesa. La presidió el ministro de Educación Nacional, rector y claustro de la Universidad. Es la llamada Cofradía de los Estudiantes, y su capilla está en la Universidad. El Cristo data del año 1620.

La Real, Antigua e Ilustre Hermandad de la Sagrada Presentación de Jesús al pueblo, Santísimo Cristo de la Sangre y Nuestra Señora de la Encarnación, con dos pasos, uno de Jesús maniatado y otro la Virgen, bajo palio. Esta Cofradía salió a las cuatro y diez. Sus imágenes datan de 1554, y fueron escoltadas por miembros de la Guardia Civil.

La Hermandad de Nuestro Padre Jesús de la Salud y Nuestra Señora de la Candelaria, con dos "pasos", ha realizado un maravilloso desfile por los jardines de Catalina Rivera, cuyo alumbrado fué apagado, quedando sólo el de las velas de los "pasos".

La fervorosa hermandad y cofradía de nazarenos de Nuestro Padre Jesús, Santísimo Cristo del Mayor Dolor y María Santísima del Dulce Nombre. El primer "paso" representa a Jesús abofeteado, y el segundo la Virgen, bajo palio. Estrenó ocho cirialeS repujados, y su paso por la alameda de Hércules fué maravilloso, cantándose muchas saetas.

La ilustre y fervorosa hermandad y cofradía de nazarenos del Santísimo Cristo de la Misericordia y Nuestra Señora de los Dolores, compuesta de un solo "paso", que representa a Jesús crucificado y la Virgen a sus pies.

También fué muy emocionante el paso de esta cofradía, sobre todo cuando en la calle del Maestro Gago se apagó el alumbrado y quedó sólo iluminada por los cirios de los penitentes.

A su paso por la carrera oficial, todas las Hermandades solicitaron la venia de las autoridades, hallándose en la tribuna oficial los ministros, embajadores y autoridades que se encuentran en Sevilla.

Durante el paso de las imágenes se cantaron numerosas saetas, resultando el desfile emocionantísimo. (Mencheta.)

HOY SE VERIFICARA EL ENSAYO DEL "MISERERE" DE ESLAVA

SEVILLA 19.—Mañana, a las doce y media, se verificará el ensayo del "Miserere" de Eslava, cuyo acto ha despertado gran expecta-

(Continúa en cuarta página.)

El Consejo supremo soviético ratifica el tratado de paz

MOSCU 19.—La radio soviética anuncia que el Consejo Supremo soviético ha ratificado hoy el tratado de paz con Finlandia. (Efe.)

SUECIA DESMIENTE SUPUESTAS PETICIONES SOVIETICAS

PARIS 19.—La Legación de Suecia en París declara que está autorizada para manifestar que carecen de fundamento las noticias publicadas en algunos periódicos suecos y reproducidas en otros del extranjero, según las cuales la U. R. S. S. había pedido a Suecia la concesión de zonas francas en algunos puertos. (Efe.)

DIMISION DE MINISTROS FINLANDESES

HELSINKI 19.—Después de las dimisiones de los ministros de Instrucción pública y de Defensa, se estima en los círculos políticos que la modificación del Gabinete será más extensa.

"La política extranjera del país —escribe el diario Uusi Suomi"— atraviesa una situación difícil, y es, por tanto, difícil la tarea del encargado de la cartera de Asuntos Extranjeros en los momentos actuales. (Efe.)

LOS RUSOS SE DISPUTAN EL BOTIN

HELSINKI 19.—En Viborg se han registrado riñas y motines entre los soldados soviéticos cuando se repartían los objetos abandonados por los finlandeses en su evacuación. (Efe.)

Summer Welles ha terminado sus gestiones en Europa

ROMA 19.—Summer Welles ha recibido a los periodistas americanos en la Embajada de los Estados Unidos, a los que ha declarado que ha comido hoy con el conde Ciano. Ha añadido que ya no visitará a Mussolini, y que saldrá de Génova a las veintitrés horas de la tarde. Como los periodistas desearan saber el resultado de su visita, Welles se ha limitado a declarar que su viaje a Europa está terminado. (Efe.)

WELLES SALE PARA AMERICA

ROMA 19.—Se confirma que el enviado de Roosevelt, Summer Welles, que en los días de ayer y hoy ha celebrado entrevistas con diversos diplomáticos europeos acreditados en Roma, y con la representación de su país, salió de Roma a las veintitrés horas, para embarcar mañana por la mañana en Génova, con rumbo a su país.

Teleki, presidente del Consejo húngaro, llegó ayer a Italia

BUDAPEST 19.—El conde Teleki y su esposa han salido esta mañana para Italia.

La primera etapa de este viaje será Trieste, como se sabe.

El conde y la condesa marcharán después a Florencia, donde el presidente del Consejo húngaro se entrevistará el sábado y el domingo de Pascua con el conde Ciano y el Duce.

ITALIA COMPRA CARBON A BULGARIA

SOFIA 19.—Se anuncia que Italia ha pedido más de cien mil toneladas de carbón en Bulgaria.

El estado del Cardenal Primado

Nos informan de Toledo a las cuatro y cuarenta y cinco de la madrugada que el Cardenal Primado ha pasado la noche descansando normalmente, clara señal de la mejoría de su salud.

Ha comenzado la Conferencia de Nankín

NANKIN 19.—La Conferencia política central ha comenzado hoy. Treinta personalidades, presididas por Wang-Ching-Wei, toman parte en ella. El programa prevé una regulación de las relaciones chinoniponas y la fijación de las directrices del nuevo Gobierno. Seguidamente estudiará la Conferencia la cuestión del emblema nacional, la institución y designación del nuevo Gobierno y la disolución de los Gobiernos de Pekín y Nankín, y se trazarán las líneas de la política que el nuevo Gobierno haya de seguir y sus relaciones con Chan-Kai-Chek. (Efe.)

EL PALACIO DE EL PARDO, RESIDENCIA DEL JEFE DEL ESTADO

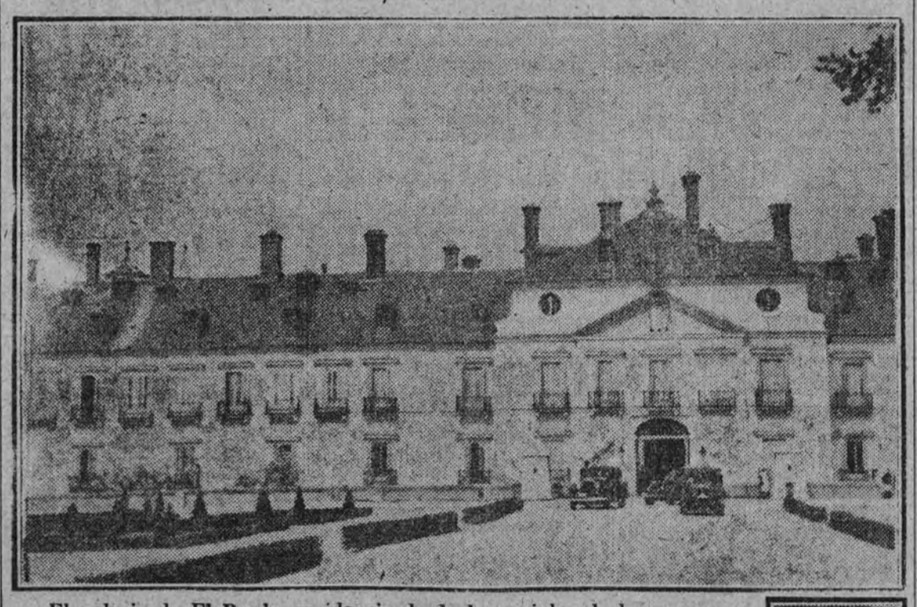

El palacio de El Pardo, residencia desde hace siglos de los monarcas de España, cuyos muros ostentan las armas de Carlos V, va a servir de residencia a Su Excelencia el Jefe del Estado y Generalísimo de los Ejércitos. El antiguo palacio, uno de los más bellos de España, ha sido reparado de todos los daños del tiempo y de los causados por los rojos. Residencia magnífica, a poca distancia de Madrid, en él se une el presente español con el glorioso pasado, en que los montes que rodean el palacio servían de lugar de esparcimiento y reposo a los monarcas de la casa de Austria.

Nuestra información gráfica muestra la fachada principal del palacio, a un lancero a caballo montando la guardia en el recinto exterior y a un soldado de la guardia mora de Su Excelencia vigilando la puerta principal.

(Fotos Contreras.)

"CUJUS LIVORE"

Por Andrés María MATEO

Pasan los días de Semana Santa por el meridiano de nuestro corazón con una mueca incoercible de dolor. Pero no es el dolor que abruma, es el dolor que despeja el espíritu, lo afina, lo descarga de lastre y lo hace más saeta, "sagittam electam", hacia Dios.

No es este dolor cristiano, con estar representado en una Cruz cuajada de sangre, lo que fué para las culturas precristianas el dolor pagano. Zeuxis lo representó en un viejo enlutado, abatido, idiotizado, que contempla la última pavesa de una tea que se extingue.

En el dolor cristiano no se extingue nada, porque tiene esencialmente—y, por tanto, siempre—carácter y valor de medio. "Cuando hubiéremos sufrido a la par, también a la par seremos glorificados."

Aristides prefirió el símbolo del sufrimiento más desgarrador de la tierra: el de la maternidad. Y así tradujo el dolor en la roja y seca pupila de la madre que, con las manos crispadas, tortura en un abrazo de desesperación el cuerpo yerto del hijo. Y de los antros sombríos de la escatología helénica surge la caterva maldita de los cinco hermanos del Dolor: la Tristeza, la Venganza, la Cólera, el Fraude y la Calumnia.

Sin embargo, qué digno el dolor cristiano, qué humano y qué divino, a la vez. Van dejando por nuestras calles su perfume ritual de incienso esas procesiones únicas en la historia del arte. Pasan las Piedades y las Quintas Angustias de Hernández y de Berruguete; la gracia, frágil y femenina, de las Vírgenes de Salcillo, y los Cristos moribundos de Juni y de Tordesillas. Todos son policromías del dolor, pero de un dolor que atribula sin entristecer, compunge sin ahogar y una vez más trae a nuestros oídos interiores el rumor litúrgico del "O felix culpa".

Es el dolor que redime al mundo y se redime a sí mismo. Parándonos bajo el árbol de la meditación, nos trae la Semana Santa la explicación ateórica y vívida de la bienaventuranza: "Bienaventurados los que lloran, porque ellos serán consolados." Y no la trae en en las auras sensuales de la primavera, ni en la gracia serena de las mantillas, ni en las velas encendidas de los monumentos de Jueves Santo. No. Está por encima de lo sensible y de lo humano.

Nos basta acercarnos intencionalmente a la Cruz: son las cuatro de la tarde del viernes. Apenas sobre el negror insondable del cielo se divisan unas sombras al pie de las tres cruces, que han quedado clavadas en el Calvario, como los palos de un gran navío zozobrado. Allí confluyen todos los caminos del mundo y del ultramundo. Por eso nos acongoja la voz angustiada de María, que gime: "¡Oh vosotros, todos los que pasáis por el camino, atended y ved si hay dolor semejante a mi dolor!"

Pero su voz no es el baladro pagano de Medea o de Electra. Lleva toda la mística interior del consuelo sobrenatural; no está derribada de dolor: está en pie: "Stabat Mater dolorosa."

Su actitud valiente ante el naufragio nos trae reminiscencias de las viejas profecías; está sola —Virgen de la Soledad—, porque "todos nosotros descarriamos como ovejas, cada uno se desmandó por su camino, y El cargó con todas nuestras iniquidades". Tan desfigurado y lacrado está, que hubimos de preguntar quién era, y "le supusimos leproso y castigado por Dios y humillado", cuando "era llevado como una oveja al matadero y callaba como el cordero ante el esquilador y no abría su boca..."

Y, sin embargo, "con lividez hemos sido sanos", "cujus livore sanati sumus".

Se conocerá por dónde ha pasado, por el vaho de sangre que pincela su camino. Por eso se quedó cárdena como la muerte: "cujus livore..."

Le azotarán las espaldas, le perforarán la cabeza, su sangre salpicará e inundará las losas del Pretorio de Pilatos. Después, esa sangre se coagulará sobre su frente en su pelo; se secará sobre los párpados. Su cuerpo tendrá el color del lirio agostado: "cujus livore..."

Le clavarán en una cruz. La calentura secará sus fauces. Le abrevarán con vinagre y hiel. Las últimas gotas de sangre que queden en sus arterias las echarán fuera de un lanzazo. Y después saldrá agua de su costado. Ya es cera y demacración y auténtico livor todo su cuerpo. Y, sin embargo, su languidez nos salvó: "cujus livore..."

* * *

Es en esta misión redentora del dolor de Dios-Hombre donde radica el misterio jocundo y la significación plena del dolor cristiano. Medio, no fin. Camino, no meta.

Y sobre el tártago negro del Gólgota, la jubilación luminosa y eterna del Monte de la Ascensión.

VIDA DE MADRID

La Cruz Roja en la Peregrinación a Zaragoza

Deseando la Brigada de Ambulancias de Madrid concurrir a la peregrinación que el pueblo de Madrid va a realizar al Pilar, de Zaragoza, los días 2 al 4 del próximo abril, se ruega a todos los buenos españoles que durante el dominio rojo estuvieron cobijados bajo la bandera de la Institución y que deseen asistir a dicha peregrinación, se dirijan a la Jefatura de la Brigada.

A este llamamiento pueden concurrir tanto los que actuaron en calidad de socios-camilleros, los que figuraron encuadrados en la Brigada y el personal hoy en activo.

Gobierno Militar

CITACIONES

Se ruega a los señores que figuran en la adjunta relación se sirvan pasar por este Gobierno Militar, Sección 4.ª, cualquier día laborable, de diez a catorce horas, para un asunto que les interesa.

D. Joaquín Peris de Vargas, D. José Garnero Salvá, D. José López López, D. Claudio Santamaría Arigita, D. Rafael González González, D. Antonio Alvarez Mayán, D. José María Samaniego González, D. Juan Noya Badía, D. Pedro Sanz Parra, D. Cayetano Fóster Morell, D. Aquilino García Canteli, don Luis Herrero Castellanos, D. Justo García López, D. Francisco Bellas Jiménez, D. Joaquín Belón Díaz, D. Manuel Carrasco Cadenas, D. Juan Díez Espíritu Santo, D. Vicente Harto Pagola, D. José Ruiz de Valdivia, D. Segundo Bernal Bernal, D. Gabriel García Sánchez, D. Ernesto Vallejo Martínez, don Emilio Fernández Fernández, D. Federico Guardabrazos Romero, D. Felipe Mora Merino, D. Enrique Pérez Abad, D. Blas Escobar de la Paz, D. Francisco Domingo Andrés, D. Vicente Gil Torregrosa, D. Francisco Fernández Márquez, D. José Monteagudo Andrés, D. Leandro Gracia Tejedor, don Antonio Jiménez Quiles, D. Antonio Jiménez Sanz, D. Mariano Gil Moraga, D. José Rivera Ramírez, D. Teófilo Angoso Martínez, D. Fidel Paniagua Paniagua, D. Manuel Ros Navarro, don Angel Fernández Alfagone, D. Tomás Moya Serrano, D. Antonio Martínez Pierez y D. Eladio García Fernández.

Juzgados Militares

CITACIONES

El ilustrísimo señor auditor de guerra de la primera región militar, y en su nombre el juez del Juzgado permanente número 22 de esta capital, cita y emplaza a Carlos Iglesias, Antonio Morales, Antolín Esteban, Cándido Díaz González, que vivieron en la calle de Caballero de Gracia, número 20, para que se presenten en este Juzgado, sito en la plaza Mayor, número 3.

—El Juzgado permanente número 22, sito en la plaza Mayor, número 3, por el presente cita y emplaza al carabinero llamado Jacinto Senén Cano, que decía vivir en la calle de Bravo Murillo, 58.

—El ilustrísimo señor auditor del Cuerpo de Ejército de Guadarrama, y en su nombre y representación el juez militar de Getafe-Navalcarnero, cita y emplaza a Hipólito Ferrio Melgar, cuyo último domicilio lo tuvo en Ciempozuelos, para que se presente ante este Juzgado militar.

—El auditor de guerra de la Primera Región Militar, y en su nombre el juez permanente 22, cita y emplaza a Emilio Meléndez, Santiago Brito, Rafael Merino, Bernardo García Abín, los cuales vivieron en la calle de Caballero de Gracia, número 3, para que, en el término de cuarenta y ocho horas, se personen en el local de este Juzgado, sito en la plaza Mayor, número 3, piso tercero, a fin de prestar declaración indagatoria en el procedimiento sumarísimo correspondiente. De no verificarlo serán declarados rebeldes.

Se ruega a quien tuviere noticias de sus paraderos lo comuniquen a este Juzgado, y a las autoridades que los hallaren que los detengan y pongan a disposición del mismo.

—El ilustrísimo señor auditor de guerra del Ejército de Ocupación del Guadarrama, y en su nombre el juez especial del Juzgado de suboficiales y clases, cita y emplaza a los familiares del capitán D. Luis Sáenz del Rey, que fué asesinado por los rojos, para que en el término de cuarenta y ocho horas, comparezcan ante este Juzgado, sito en el paseo de Ramón y Cajal, número 5, con objeto de que presten declaración en el sumarísimo que se instruye al sargento de la Guardia civil Félix Yagüe Revuelta, caso de no comparecer le parará el perjuicio a que haya lugar.

REQUISITORIA

Alberto Massián González, marinero de Infantería de Marina, con domicilio últimamente en Barcelona, en la prisión de Montjuich, de la que se fugó en 15 de agosto próximo pasado; por la presente se cita, llama y emplaza al citado Alberto Massián González, para que en un plazo máximo de quince días, se presente en este Juzgado número 3 de Marina, en Madrid, al objeto de constituirse en prisión, por seguirle el procedimiento sumarísimo de urgencia número 11.847 de 1939, por el delito de auxilio a la rebelión y haber formado parte del comité rojo del ministerio de Marina en Madrid; advirtiéndole que, caso de no efectuar su presentación ante el juez-comandante de Infantería de Marina, D. Pedro María Pasquín de Vivar, será declarado rebelde.

Se ruega a las autoridades, tanto civiles como militares de la nación, que, caso de ser habido el citado, procedan a su detención, comunicando a este Juzgado, con urgencia, el lugar donde sea conducido dicho individuo, para proceder en consecuencia.

EDICTOS

Por el presente se cita, llama y emplaza de comparecencia ante este Juzgado militar permanente núm. 11, sito en Pacífico, 8, a D. Enrique Amador Colera para recibirle declaración en el procedimiento sumarísimo de urgencia que se instruye con el número 60.756, bajo apercibimiento que de no comparecer en el plazo de dos días, a partir de la publicación de este edicto en los periódicos de Madrid y "Boletín Oficial de la Provincia", le parará el perjuicio a que haya lugar en derecho.

El Dr. D. José Cortés, oculista, comunica a sus clientes y amistades su nuevo domicilio y gabinete de consulta, Alcántara, 16, 1.º

ENTRETENIMIENTOS

Por Castillo

¿Quién ganó el campeonato de boxeo?

(La solución en el próximo número.)

SOLUCION AL ENTRETENIMIENTO ANTERIOR

Vamos a pescar el martes.

—El juez militar permanente número 3, sito en General Castaños número 1, piso segundo, cita de comparecencia de este Juzgado, para que, dentro del término de tres días, presten declaración indagatoria y se constituyan en prisión José Antonio García Arquero, Eugenio Plaza Díaz, Consuelo Novoa Franco, Vicente Merino Noyoa, Celedonio, Genaro, José García, José Gallego, José Franco Tabarín y Machaco, requiriendo a las autoridades procedan a su detención.

Real Sociedad Geográfica

Esta entidad celebrará sesión pública el lunes 25, a las seis y media de la tarde, para oír la conferencia de D. José Díaz de Villegas, teniente coronel de Estado Mayor y profesor en la Escuela del mismo, sobre el tema "La geografía militar".

Asociación de Escritores Médicos

La Asociación de Escritores Médicos convoca concurso para proveer cinco plazas de miembros numerarios. Pueden optar al mismo todos los médicos españoles residentes en Madrid cuyas actividades como escritores sean manifiestas. Las instancias, acompañadas de los justificantes o lista de méritos, dirigirlas al secretario, doctor Marañés, calle de Espalter, número 15, hasta el día 31 del actual.

Comisiones depuradoras del Magisterio

No conociendo las Comisiones depuradoras del Magisterio de Madrid y su provincia el domicilio actual de muchos de los maestros, se ruega a todos los que no hubiesen consignado su domicilio en las declaraciones juradas o instancias de reingreso, o que hubieran cambiado posteriormente de domicilio, que envíen una carta al presidente de la Comisión indicando su domicilio actual.

Para dar facilidades y evitar confusiones, deberán escribir su nombre y dos apellidos con claridad e indicar la escuela en que se encontraban destinados el 18 de julio de 1936.

Precios de venta al público de productos derivados del cerdo

NOTA DE LA DELEGACION PROVINCIAL DE ABASTECIMIENTOS

"Tocino tipo Salamanca (con media cabeza y codillo delantero), 5 pesetas; tocino blanco canales, 5,20; tocino ventresco, 5,55.

Mantecas.—Pura de cerdo, peso neto o en latas, peso bruto por neto, 6,45 pesetas; manteca colorada, con aliños, peso neto o en latas, peso bruto por neto, 6,45; de pella, en rama, 7,05.

Jamones.—Acosado recortado, con sesenta días de orero, 13,65 pesetas; lugués recortado, con sesenta días de oreo, 14,25; Rivadeo recortado, con sesenta días de oreo, 14,80; asturiano recortado, con sesenta días de oreo, 15,40; serrano sin piel, 17,10; serrano sin piel ni tocino, con sesenta días de oreo, 18,85; andorrano, con sesenta días de oreo, 19,40; paletillas recortadas, 10,20; lacones, 6,75.

Los jamones y paletillas, por cada mes más de curación tendrán un aumento de 40 céntimos y 30 céntimos, respectivamente, en kilo, sin que pueda rebasar el aumento un máximo de 1,50 pesetas kilo para los jamones y 0,75 pesetas kilo para las paletillas.

Salazones.—Costillas, 6,45 pesetas; espinazo, 4,15; pies manos, 6,45; cañas, corcusillas y paletas, 3,25; caretas con oreja, 7,60; cabeza entera, 4,75; rabos, 4,60.

Embutidos. — Blanco de cerdo puro: Salchichón tipo cular, 26,30 pesetas; salchichón tipo semicular, 24,60; longaniza pura salchichonada, 23,45; butifarrón tipo salchichón, 22,85; butifarra tipo chorizo, 14,80. **Encarnados:** Lomo embuchado, 25,75 pesetas; lomo picado en tripa de buey, 22,30; lomo picado en ciego cerdo, 24; chorizo Pamplona, 22,85; sobrasada Mallorca, 18,25; chorizo mitad magro y mitad tocino oreado, 13,65; longaniza mitad magro y mitad tocino oreado, 13,65; morcilla con sangre, grasa, cebolla y arroz, calabaza o patata, 7,35.

Artículos varios.—Asadura frita en manteca, peso neto o en lata, peso bruto por neto, 9,35 pesetas; riñones fritos en manteca, peso neto o en lata, peso bruto por neto, 11,90; queso de cerdo o chicharrón madrileño, 12,20; chicharrones prensadas y residuos de manteca, 4,15; corteza sin grasa, 3,40; riñones frescos, 3,20; asadura completa, 6,70; hígado solo, 3,20; gañotes, 3,30.

Cultos

Santoral.—Ayuno. Miércoles Santo. San Arguipo, compañero del apóstol San Pablo; los Santos mártires Pablo, Cecilio, Eugenio, Fotina, con sus hijos José y Víctor; Sebastián, Anatolio, Foslo, Fotides, Parasceves, Ciriaca, Alejandra, Claudia, Eufrasia, Matrona, Juliana, Eufemia y Teodosio; Santos Viclas y Wilbrau, obispos, y San Ambrosio, confesor.

La misa y oficio son del miércoles de la Semana Santa, con rito simple y color morado.

Parroquia de Santa Cruz.—Día 21.—Jueves Santo. A las diez, misa solemne de pontifical de consagración de óleos y procesión, al Monumento; a las cuatro de la tarde, lavatorio por el prelado y sermón de Mandato, por el canónigo lectoral, doctor D. Festo Enciso; a las cinco y media, Tinieblas y "Miserere"; a las ocho, sermón de Pasión, por el doctor don Ramiro López Gallego; a las once, Hora Santa.

Día 22.—Viernes Santo. A las diez, misa de presantificación, celebrada por el prelado, y vía crucis; a las seis y media, sermón de Soledad, por el doctor D. Perpetuo Espejo.

Parroquia de San José.—Día 21.—Jueves Santo. A las diez comenzarán los Oficios.

Día 22.—Viernes Santo. A las nueve comenzarán los Oficios, y de doce a tres de la tarde se celebrará el tradicional ejercicio de las Siete Palabras, dirigido por el padre Teodomiro de Villalobos, capuchino.

Parroquia del Sagrado Corazón.—Día 21. Jueves Santo. A las nueve, Divinos Oficios. Por la tarde, a las tres, lavatorio y sermón de Mandato, Sr. Caraballo; a las ocho, ejercicio de las llagas y sermón de Pasión, Sr. Allende; a las once, Hora Santa, por el señor cura.

Día 22.—Viernes Santo. A las ocho y media, Divinos Oficios. Por la tarde, a las ocho, solemne vía crucis procesional con antorchas por las calles de la feligresía, y a continuación, sermón de Soledad, por el señor cura.

Parroquia de Santa Teresa y Santa Isabel.—Día 21.—Jueves Santo. A las diez de la mañana, Oficios; a las siete de la tarde, sermón de Pasión.

Día 22.—Viernes Santo. A las diez, Oficios; a las siete de la tarde, corona dolorosa y sermón de Soledad.

Parroquia de San Jerónimo. — Hoy, Miércoles Santo, a las seis de la tarde, maitines cantados.

Día 21.—Jueves Santo. A las once, Oficios; a las cuatro y media de la tarde, lavatorio y sermón; a las seis, maitines, y a las ocho, sermón de Pasión.

Día 22.—Viernes Santo. A las ocho, vía crucis; a las once, Oficios; a las siete y media de la tarde, corona dolorosa, sermón de Soledad y canto del "Stabat Mater".

Parroquia de San Martín.—Día 21.—Jueves Santo. A las diez, Oficios; a las cuatro de la tarde, sermón de Mandato.

Día 22.—Viernes Santo. A las siete y media, sermón de Pasión; a las nueve y media, Oficios; a las cinco de la tarde, vía crucis, corona dolorosa, sermón de Soledad y "Stabat Mater".

Iglesia de Nuestro Padre Jesús Nazareno.—Día 21.—Jueves Santo. A las ocho, por especial privilegio, misa rezada de comunión para los Jueves Eucarísticos; a las nueve y media, misa solemne y Oficios; a las nueve de la noche, Hora Santa.

Día 22.—Viernes Santo. A las ocho y media, Oficios, y de doce a tres de la tarde, ejercicio de las Siete Palabras, por el padre José María de Chana. A las cuatro, la solemne procesión pública, terminada la cual se cantará un solemne "Miserere", y será predicado el sermón de Soledad.

Iglesia del Hospital de San Juan de Dios.—Día 21.—Jueves Santo. A las diez, Oficios y visitas al Monumento; a las cinco de la tarde, sermón de Pasión; a las ocho de la noche, Hora Santa.

Día 22.—Viernes Santo. A las nueve, Oficios; a las cuatro de la tarde, vía crucis y corona dolorosa; a las cinco, sermón de Soledad.

Iglesia de Religiosas de Góngora.—Día 21.—Jueves Santo. A las once y media, Oficios; a las tres de la tarde, lavatorio y sermón de Mandato.

Día 22.—Viernes Santo. A las once y media, Oficios; a las seis y media de la tarde, corona dolorosa, procesión del Santo Entierro, sermón de Soledad y "Stabat Mater". Asistirá a todos los actos el Capítulo de Caballeros de la Merced.

Iglesia de Religiosas Agustinas de la calle de Valverde.—Día 21.—Jueves Santo. A las ocho de la mañana, misa de comunión, con armonio y motetes; a las diez comenzarán los Divinos Oficios.

Día 22.—Viernes Santo. A las diez de la mañana, los Divinos Oficios, con la Pasión cantada; a las siete de la tarde se rezará una corona dolorosa y luego el sermón de Soledad, finalizando el acto religioso con el "Stabat Mater" cantado.

Adoración Nocturna.—Hoy, turno 20: San Hermenegildo. Mañana, Vigilias de Jueves Santo. El Viernes Santo velará el turno 22: San Antonio de Padua.

ECONOMIA Y FINANZAS

La situación de la Argentina

Mejor balanza financiera y alza del peso

La última sacudida al alza del cambio libre del peso es una continuación del gran movimiento alcista que se produjo hace algún tiempo en la Bolsa de valores de Buenos Aires; hasta hace poco, esta Bolsa tenía poca importancia. Sus transacciones anuales importaron durante el pasado año 1.030 millones de pesos nominales. Los valores que más se negociaron fueron Empréstitos argentinos y Cédulas; estos dos grupos han aumentado considerablemente en los últimos tiempos. Este hecho lo motivó el haberse producido una gran liquidez de capitales, pues la Argentina recibió, a principios del año en curso, de los países neutrales de Europa importantes masas de capital. Por consejo de la Banca privada, estos capitales han sido invertidos en empréstitos del Estado. En la industria argentina ha ingresado muy poco dinero extranjero, en vista de la gran escasez de materias primas, producida por lo difícil que les es la importación de éstas ante la carencia de divisas, ya que los países occidentales restringieron el libre comercio de las mismas.

El balance comercial argentino del año 1939 se liquidó con un superávit de exportación de 428 millones de pesos, en comparación con un sobrante de importación de 133 millones de pesos en el año 1938. Desde luego, la mayor parte de las exportaciones se efectúan hoy en día a base de compensaciones. Pero aun así, siempre es favorable el resultado.

La situación financiera del país no ofrece motivos de preocupación, a pesar de que los ingresos por derechos de aduanas se hayan reducido considerablemente desde el principio de la guerra europea. Los ingresos totales del Estado durante el año 1939 importaron 1.036,2 millones de pesos, y los gastos, a base del presupuesto, 1.036 millones. Este déficit podrá ser cubierto fácilmente por un empréstito interior.

* * *

La S. A. Prensa Española ("A B C") prepara una junta extraordinaria de accionistas, para tratar de la ampliación de capital.

—Han sido transferidos a los Jurados de Estimación de las Delegaciones de Hacienda las facultades atribuídas al Jurado Especial de Beneficios Extraordinarios.

—Por una ley del día 9 se declaran exentos de los impuestos de Derechos Reales y Timbre los actos de constitución, renovación y prórroga de préstamos, incluso los pignoraticios, así como sus intereses, exentos de utilidades, y la modificación y cancelación de los de este carácter concertados o que hubiesen acordado concertar las Diputaciones Provinciales y Ayuntamientos acogiéndose a las disposiciones contenidas en los decretos de 3 de mayo y 23 de junio de 1938 y 5 de enero de 1939.

Cine MUÑOZ SECA
SABADO DE GLORIA
Maniobras de otoño

Cotizaciones de moneda extranjera

MADRID

Cambios de compra y venta de monedas publicados de acuerdo con las disposiciones oficiales:

	Divisas procedentes de exportaciones	
	Compra	Venta
Francos	23,15	23,70
Libras	39,10	40,05
Dólares	10,30	10,55
Liras	52,00	53,30
Francos suizos	230,85	236,60
Reichsmark	4,00	4,10
Belgas	174,85	179,20
Florines	5,47	5,60
Escudos	37,40	38,35
Pesos moneda legal	2,33	2,39
Coronas suecas	2,45	2,51
Coronas noruegas	2,35	2,41
Coronas danesas	2,00	2,05

Divisas libres

Francos, 27; libras, 47,70; dólares, 13,56; francos suizos, 281,75; escudos, 45,60.

NUEVA YORK

Madrid, 9,95; París, 212; Londres, 3,77 3/4; Milán, 5,05; Zurich, 22,43; Berlín, 40,25; Amsterdam, 53,10; Buenos Aires, 23,50.

* * *

Inglaterra ha emitido un empréstito de guerra al 3 por 100 por 00 millones3 de libras, que fué cubierto vez y media. La Prensa dice que el Gobierno inglés todavía pudiera emprestitar a tasas muy bajas.

LONDRES

París, 176,62; Nueva York, 4,03; Amsterdam, 7,555; Bruselas, 23,675; Milán, 73,25; Zurich, 17,88.

PALACIO de la MUSICA
ESTRENO
SABADO DE GLORIA
FRENTE de MADRID
por RAFAEL RIVELLES
CONCHITA MONTES
y JUAN DE LANDA
El primer film de guerra basado en la gesta nacional.
HISPANIA TOBIS

F. E. T. y de las J. O. N. S.

Autos Sacramentales

La Organización Juvenil pondrá en escena en el teatro Fontalba, durante hoy y mañana, día 21, y a las seis y media de la tarde, las siguientes obras:

El "Auto de la Pasión", de Lucas Fernández. "Fué compuesta—dijo su autor—por provocar la gente a devoción".

"La Farsa Sacramental de la Residencia del Hombre", del Códice de Autos Viejos de la Biblioteca Nacional, de autor anónimo, escrito hacia la segunda mitad del siglo XVI.

"El licenciado Xaquima", famoso paso de Lope de Rueda, de lo mejor en este género de la dramática española.

La última FALLA
LA MEJOR DIRECCION
y 4 GRANDES ESTRELLAS
UNIVERSAL FILMS

Prestación personal a favor del Estado

Aviso a los contribuyentes

Terminado el día 31 del corriente la moratoria establecida por ley de 30 de diciembre de 1939, se hace saber a todos los contribuyentes sujetos al pago de la prestación personal, y que no hayan satisfecho la cuota correspondiente al cuarto trimestre de 1939, la obligación que tienen de satisfacerla antes del día 31 de marzo actual. Bien entendido que los contribuyentes cuyos patronos o habilitados no hubieran hecho la retención correspondiente a dicho cuarto trimestre, tienen la misma obligación de satisfacer su cuota antes de la citada fecha.

A partir de dicha fecha, los contribuyentes que no hubieren satisfecho sus cuotas tendrán que hacerlo con los recargos establecidos por el reglamento de la prestación personal a favor del Estado.

Los pagos pueden efectuarse todos los días laborables, en las oficinas del Instituto de Crédito para la Reconstrucción Nacional, Carrera de San Jerónimo, número 21, de nueve a una y de cuatro a seis.

INGRESO EN FACULTAD
Textos y preparación en el "Instituto Editorial Reus", Preciados, 23 y 6, y Puerta del Sol, 12. Madrid

El domingo se entregarán nuevas banderas y estandartes a las fuerzas de Alcalá

El domingo de Pascua de Resurrección se celebrará en Alcalá de Henares una fiesta organizada por su Ayuntamiento para rendir homenaje al glorioso Ejército Nacional, que estará representado por las fuerzas que guarnecen aquella villa.

En la plaza de Cervantes, a las diez de la mañana, se celebrará una misa de campaña, terminada la cual se procederá a la bendición de la bandera y estandarte que la ciudad de Alcalá ofrece a los regimientos de Infantería número 4 y de Caballería número 1, y del estandarte que Salamanca ofrenda al regimiento de Caballería número 2.

SOCIEDAD GENERAL AZUCARERA DE ESPAÑA

Desde 1.º de abril próximo se pagará el cupón número 62 de las obligaciones 4 % de esta Sociedad, emisión 1909, a razón de 7,575 pesetas, deducción ya hecha de los impuestos por utilidades y timbre de negociación.

El pago se efectuará en los siguientes domicilios y plazas, donde se facilitarán facturas para la presentación de cupones:

Banco Español de Crédito, Madrid y sucursales de provincias; Banco de Vizcaya, Bilbao, Madrid y Zaragoza; Sociedad Anónima Arnús Garí, Barcelona; Banco de Aragón, Zaragoza; Hijos de Manuel Rodríguez Acosta, Granada; Banco de Santander y Banco Mercantil, Santander.

Madrid, 15 de marzo de 1940.—El secretario, José Canosa.

MEDICOS DEL AIRE

110 plazas anunciadas para ex combatientes médicos. Instancias hasta el 2 de abril. Preparación, programa y textos en el "INSTITUTO EDITORIAL REUS". Preciados, 23, Madrid. Regalamos prospecto.

Sociedad Hidroeléctrica Ibérica

CONDICIONES PARA LA SUSCRIPCION DE NUEVAS ACCIONES DE 500 PESETAS NOMINALES CADA UNA

1.ª Los tenedores de todas las acciones ordinarias en circulación tienen derecho preferente para suscribir hasta el 10 de abril próximo una acción por cada quince que posean. Los accionistas que no reúnan quince acciones o múltiplos de este número podrán agruparse con otros accionistas para suscribir títulos indivisibles de 500 pesetas nominales cada uno, ya que no se tendrán en cuenta las fracciones que resulten al ejercitar el derecho de suscripción.

2.ª El tipo de emisión será a 510 pesetas por cada acción emitida.

3.ª La suscripción y pago de las nuevas acciones se realizará en el Banco de Vizcaya (central y sucursales) de la siguiente forma:

60 pesetas al efectuarse la suscripción, que quedará cerrada el 10 de abril próximo.

200 pesetas del 1.º al 10 de julio de 1940.

250 pesetas del 1.º al 10 de enero de 1941.

El Consejo de Administración se reserva la facultad de anticipar o retrasar el pago de estos dividendos pasivos si cualquier orden de circunstancias, apreciadas libremente por aquél, lo recomendase.

4.ª El derecho a suscribir las nuevas acciones se ejercitará mediante la presentación del cupón número 36 de las acciones en circulación o de los resguardos provisionales de las que están sin desembolsar totalmente, números 279.513 al 319.442.

5.ª Si el tenedor de las acciones que tienen derecho a esta suscripción hubiera incoado el procedimiento de nulidad y consiguiente expedición de duplicado, a que hace referencia la ley de 1.º de junio de 1939, podrá solicitar, acreditando este extremo, se le reserven las nuevas acciones para cuando se formule la oportuna declaración judicial en aquel procedimiento.

6.ª Los accionistas suscriptores deberán acreditar la tenencia de las acciones antiguas con anterioridad al 19 de julio de 1936 o su legítima adquisición posterior, a los efectos del decreto de 19 de septiembre del mismo año.

7.ª Las nuevas acciones entrarán a participar, sobre las cantidades que se vayan desembolsando a cuenta de las mismas, en los beneficios sociales a partir del 1.º de julio de 1940.

8.ª Las acciones que no se suscriban serán reservadas, en las anteriores condiciones, a la Caja de Previsión y Retiro Juan Urrutia, de esta Sociedad.

Bilbao, 14 de marzo de 1940.—El Consejo de Administración.

COOPERATIVA ELECTRA MADRID

CUPON DE OBLIGACIONES

A partir del día 1.º de abril próximo se procederá al pago en los Bancos de Vizcaya, Hispano Americano y Español de Crédito, en Madrid, y de Vizcaya, en Bilbao, del cupón número 157 de las obligaciones de 1901 y 1902, procedentes de la extinguida Sociedad de Chamberí, con deducción del 20 % por el impuesto de utilidades.

DIVIDENDOS PASIVOS DE ACCIONES

Se concede un último plazo de tres meses, a partir de esta fecha, para que efectúen en los Bancos antes citados o en la caja de esta Compañía el pago del importe de los dividendos pasivos acordados con anterioridad a la iniciación del glorioso Movimiento Nacional los tenedores de acciones que no lo hubieren hecho ya hasta la total liberación de las mismas; con apercibimiento de que, transcurrido que sea el expresado plazo, se procederá por esta Sociedad a hacer uso de los derechos que le asisten, a tenor de las disposiciones del Código de Comercio, respecto a rescisión del contrato con relación a los socios remisos y retención de las cantidades que le correspondan.

Madrid, 18 de marzo de 1940.—El secretario general, Romualdo Montojo.

Sociedad de Seguros Mutuos contra incendios de casas extramuros de Madrid y su provincia

(Fundada en 1834)

Domicilio social: SEVILLA, 8

La Junta general se reunirá en sesión ordinaria el día 31 del presente mes, a las once de la mañana, en el local de la Cámara de la Propiedad, plaza de San Martín, 4, en cumplimiento de lo que determina su Reglamento.

Madrid, 16 de marzo de 1940.—Por la Junta de Gobierno, César Ranz.

Compañía Sevillana de Electricidad

CONVERSION DE OBLIGACIONES Y SUSCRIPCION DE OBLIGACIONES A TITULO REDUCTIBLE

El Consejo de Administración de esta Compañía y el de su filial la Sociedad Hidroeléctrica de Guadiaro, por su acuerdo de 16 de marzo del corriente año han decidido reducir el interés de sus obligaciones series séptima, octava, novena y décima de la Compañía Sevillana de Electricidad y serie única de la Hidroeléctrica del Guadiaro, fijándolo en el 5 % anual, a partir del 1.º de abril próximo, con impuestos a cargo del obligacionista e igualando el término de la amortización de todas estas series al de la décima serie de la Sevillana, que corresponde al año 1961.

Los señores obligacionistas que no soliciten, hasta el 10 de abril próximo, el reembolso, se entenderá que aceptan la reducción del interés y la nueva fijación del plazo de amortización, para lo que se procederá al estampillado correspondiente de sus títulos por los Bancos que se indicarán a continuación.

Los señores obligacionistas que deseen optar por el reembolso podrán solicitarlo en los siguientes Bancos:

Banco de Vizcaya.

Banco Internacional de Industria y Comercio; y

Banco Español de Crédito (sus centrales y sucursales), donde les será abonado el valor nominal de sus obligaciones de 500 pesetas cada una, con deducción de los impuestos correspondientes a la amortización, más los intereses hasta 1.º de abril próximo.

Los propietarios de títulos expolidos que deseen acudir a reembolso, deberán hacerlo constar ante la entidad emisora dentro del plazo que se fija para la operación.

Los señores obligacionistas deberán tener presente las prescripciones del decreto número 119, de 19 de septiembre de 1936, publicado en el "Boletín del Estado" el 22 del mismo mes.

El grupo asegurador de la operación, compuesto por los mencionados Bancos, admite desde ahora, a título reducible, pedidos de obligaciones estampilladas al interés del 5 % anual, al precio de 500 pesetas de su valor nominal.

Sevilla, 18 de marzo de 1940.

MUSICA

Una interpretación genial de Beethoven

Sentimos un brinco de gozo al encontrarnos que en la modificación del programa, juvenilmente impuesta por Benedetti, aparecía la última sonata de Beethoven. Sin miedo al ditirambo excesivo, con la alegría de una proclamación entusiasta podemos calificar de genial la interpretación del pianista Benedetti. Nos encontramos ante un pianista que llega a la concentración máxima en la expresión. Con una ausencia total de gesto escénico, con una facilidad técnica, que cabalga sobre todos los escollos con la sencillez del que realiza una instintiva función fisiológica, Beethoven fué escuchado ayer de manera única. Esa última sonata, cúspide expresiva y técnica de la obra pianística de Beethoven, para su vista desde el fondo requiere un pianista sin rincones, de formación total que pueda hacer clara una profundidad abismal. Por ello, desde esa introducción furiosa y titánica, explosión inconsciente de un dolor más que humano hasta ese segundo tema del primer tiempo (lo más prodigioso que se ha hecho en la forma sonata), de una claridad angélicamente luminosa pasando por la violenta sacudida rítmica del primer tema, todo fué ejecutado por Benedetti con claridad mágica, que actuaba sobre el público físicamente. Un espectador objetivo se hubiese asombrado ante un ensimismamiento colectivo que hacía anhelantes todas las respiraciones. Destaquemos, sobre todo, las variaciones a la "arietta" de la misma sonata. "Molto semplice", como lo manda Beethoven, Benedetti se regocijó ante esa pura musicalidad de este tiempo donde las notas se oyen "porque sí", con esa libertad de la creación desinteresada, a la que sólo puede llegar la genialidad.

Benedetti Michelángeli deja en nosotros un recuerdo prodigioso que sólo ha de nutrirse con el afán de su vuelta. Sus conciertos han sido, sin duda, el acontecimiento capital de esta temporada.

Federico SOPEÑA

C. N. S.

Labor de la Educación y Descanso en Ciudad Real

CIUDAD REAL 19.—La obra nacional Educación y Descanso sigue desarrollando una intensa labor en esta provincia. El domingo pasado organizó un gran festival cinematográfico, proyectándose la emocionante película documental de nuestra Cruzada "Marcha triunfal" y otros reportajes. Hoy, festividad de San José, Patrono de los trabajadores, ha organizado un festival artístico-deportivo. Por la mañana, en la iglesia de San Pedro, hubo misa rezada, a la que asistieron los sindicados, debidamente uniformados, y una centuria de trabajo. Al final de la misa se bendijeron las banderas nacional y de la C. N. S. Después, en la plaza del Generalísimo, tuvo lugar el desfile de los obreros sindicados ante las autoridades y jerarquías del Movimiento, terminándose el acto con la voz de "¡Arriba España!", contestada unánimemente, brazo en alto.

A las once, en el teatro Cervantes, hubo un gran festival artístico. En la sesión de cine se proyectó la película, prohibida durante el dominio rojo, titulada "Cien días", y otros documentales, relativos a la labor de los trabajadores en la fábrica. A la terminación de la sesión de cine, las camaradas de la Sección Femenina de F. E. T. y de las J. O. N. S. actuaron brillantemente, interviniendo después un recitador, que interpretó poesías del Movimiento, y la aplaudida orquestina de Educación y Descanso.

Esta tarde, a las tres y media, en el campo de deportes, intervendrá por vez primera el equipo de fútbol de Educación y Descanso, que jugará un partido con una selección del S. E. U.

A todos los actos asistieron las autoridades y jerarquías del Movimiento. El jefe de este Departamento, camarada Alarcón, está recibiendo numerosos boletines de adhesión para inscribirse en las diferentes secciones de esta obra nacional. (Cifra.)

SOCIEDAD GENERAL AZUCARERA DE ESPAÑA

Atendiendo diversas indicaciones de propietarios de bonos de Tesorería, esta Sociedad invita a los poseedores de dichos bonos a una prórroga de tales valores, con interés de 5 por 100 anual, y con efectos desde 1.º de diciembre de 1939 hasta 30 de noviembre de 1944.

Los tenedores de bonos que acepten esta prórroga deberán, a partir del 25 de marzo corriente, presentar sus títulos con cupón número 30 para su estampillación, siendo inutilizado dicho cupón y en ese momento percibirán la cantidad de 22 pesetas por título. Además se les proveerá de un resguardo para recoger en su día la nueva hoja de cupones, el primero de los cuales (número 31) vencerá en 1.º de junio próximo.

Los poseedores de bonos que no acepten la prórroga en las condiciones indicadas presentarán los títulos o resguardos bancarios que los representen desde el día 25 del actual hasta el día 10 de abril, ambos inclusive. Se tomará nota de ellos y quedarán supeditados a las disposiciones que dicte el Gobierno para los vencimientos ocurridos entre 18 de julio de 1936 y 1.º de abril de 1939.

Se entenderá que los títulos no presentados a registro en 10 de abril optan por la prórroga al 5 %.

Las personas que por robo o extravío de los títulos no puedan presentarlos, ya sea para su prórroga, por estampillación o para su anotación a fines de reembolso en su día, deberán acreditar tener presentada la oportuna denuncia, conforme a la ley de 1.º de junio de 1939.

Los propietarios de títulos robados o extraviados que opten por la prórroga percibirán al hacer esta manifestación, y contra recibo, la cantidad de 22 pesetas antes indicada, y se comprometerán a presentar los títulos y el cupón número 30 para anulación de éste tan pronto aparezcan o les sean expedidos duplicados.

Las precedentes operaciones se verificarán en los siguientes domicilios y plazas, en los que se facilitarán facturas: Madrid, Banco Español de Crédito, y Banco de Vizcaya; Barcelona: Sociedad Anónima Arnús-Garí; Zaragoza: Banco Español de Crédito, Banco de Vizcaya y Banco de Aragón; Bilbao: Banco de Vizcaya; Oviedo: Banco Español de Crédito; Granada: Señores Hijos de M. Rodríguez Acosta; Santander: Banco Mercantil y Banco de Santander; Valladolid: Banco Español de Crédito, y Valencia: Banco Español de Crédito.

Madrid, 16 de marzo de 1940.—El secretario, José Canosa.—Visto bueno: El presidente del Consejo de Administración, A. F. de Araoz.

ESPECTACULOS

GACETILLAS

TEATRO FONTALBA

La Organización Juvenil dará a conocer hoy y mañana, a las seis y media de la tarde, las siguientes joyas de la literatura española:

1.º El auto de la Pasión de Lucas Fernández. "Fué compuesta dijo su autor—por provocar la gente a devoción."

2.º La farsa sacramental de la "Residencia del Hombre". "Del códice de autos viejos de la Biblioteca Nacional, de autor anónimo, escrito hacia la segunda mitad del siglo XVI".

3.º "El licenciado Xaquima". Famoso paso de Lope de Rueda, de lo mejor en este género de la dramática española.

Unico espectáculo en dichos días. Butacas, 4 pesetas.

SALON DE CONCIERTOS DEL CIRCULO DE BELLAS ARTES

Sábado de Gloria, inauguración de la temporada con: I Pagliacci y "Cavalleria rusticana", por Antonio Cortis, Josefina Blanch, Beltrán Alfonso, Felipe San Agustín, etc.

ESTA TARDE, EN EL ESPAÑOL, ORQUESTA FILARMONICA

Programa sacro. Director, reverendo padre Otaño. Acontecimiento musical.

EL GRACIOSISIMO LEPE, EN COLISEVM

El Sábado de Gloria, "¡Ay, qué niña!" (estreno).

ZARZUELA: "LA TABERNERA DEL PUERTO",

de Romero, Fernández Shaw y Sorozábal. Despáchase en Contaduría.

"EL FAMOSO CARBALLEIRA",

de Adolfo Torrado, sábado estreno. Teatro Infanta Isabel.

¡SEÑORES, QUE LIO...!

No crean ustedes que se ha terminado "el lío" que armó Somoza en Fontalba; el Sábado de Gloria reaparece la obra de las mil carcajadas. A reír a Fontalba.

VALERIANO LEON

debuta con su magnífica compañía el Sábado de Gloria, en el Reina Victoria.

ORQUES

LAS O. J. EN CANDANCHU

DE TODA ESPAÑA LLEGARON LOS EQUIPOS DE ESQUIADORES

LOS CAMPEONATOS NACIONALES SE CELEBRARAN EL VIERNES Y SABADO

(Crónica de nuestro corresponsal)

El domingo llegaron a Candanchú los pequeños esquiadores de las O. J. que van a tomar parte en sus campeonatos nacionales, y que ya celebraron la primera clase del curso a que van a acudir mientras tanto llegan las competiciones.

Han acudido muchachos de todas las provincias de España que en invierno toman contacto con la nieve. En número de 115 se preparan a vivir durante una semana en agradable camaradería en el hotel montañero de las alturas pirenaicas de Candanchú.

Con un día no tan bueno como el del domingo se celebraron ayer los primeros entrenamientos en la Olla del Tobazo. Más que nada sirvieron para establecer una especie de previa clasificación entre los diferentes equipos, evidenciándose claramente la superioridad de dos de ellos: el de Madrid y el de Aragón. Más completo el primero, aunque bien formado también el otro, con varios flechas de Panticosa, Salient y Canfranc, que parecen cosa seria en su conjunto; quedando muy detrás de ellos todos los demás equipos.

Nuestra representación ha llevado, además, los dos elementos más jóvenes al curso: dos pelayos de nueve años, que constituyen una nota simpática en el campamento.

A última hora mejoraba de nuevo el tiempo. El estado de salud de toda la expedición era excelente.

Día espléndido el del domingo. Cuando llegaron los muchachos todo era oro en la altura, restallar de luces sobre el blanco manto de la nieve, que, aunque no era muy abundante, sí lo suficiente para que los muchachos celebren sus campeonatos sobre recorridos menores a los campeonatos de "verdad".

Ayer amaneció mal el día, pero luego se fué entonando. Se tiene la impresión de que los campeonatos encontrarán el adecuado marco. Las competiciones nacionales han quedado señaladas para el viernes y el sábado. En el entretanto, Jesús Suárez, el campeón nacional de fondo; Manuel Hijos, y Roberto Cuñat, que tan hábilmente ha sabido disciplinar, enseñar la técnica y el sentido de la vida de la montaña a los flechas madrileños, gobiernan el conjunto, bullicioso y marcial, de estos muchachos que viven con alegría estas horas de alta montaña, en la primera organización de competiciones de deportes de nieve que la O. J. montó, y que ha de repetirse porque la fiesta ha de resultar magnífica.

Granada, Madrid, Valladolid, León, Asturias, Santander, Zaragoza, Soria, Lérida, Barcelona y Huesca esperan con curiosidad cariñosa y cordial el resultado de esta primera salida, militarmente montada con ese aire castrense y montañero que Cuñat sabe inspirar como nadie a sus huestes de las O. J., a las altas nieves del Pirineo, sobre las cuales escribirán sus nombres los primeros campeones de esquí de los flechas, cadetes y pelayos.

A CORUÑA en magnífico "PULLMAN", que sale todos los viernes, a las 6 de la mañana. Admite encargos. Informes: Marrón y Quelle, San Martín, 4 (esquina Arenal). Telf. 12263

Los grandes equipos y la última jornada de la Liga

COMO GANARON UNOS Y COMO PERDIERON OTROS

Un Zaragoza muy recuperado

Y un Athlétic ágido y codicioso

ZARAGOZA.—Hubo en Torrero un reparto equitativo de puntos; pero en honor a la verdad hemos de decir que fué el Zaragoza quien mereció salir victorioso de la pelea. El Zaragoza hizo un buen partido, a ratos formidable, que satisfizo por completo a los aficionados que llenaban totalmente el campo. Con entusiasmo, bien conexionados y con una delantera que demostró una profundidad de la que tan necesaria estaba. Allí estaba Olivares, que sacrificó el lucimiento personal en beneficio de un juego enormemente práctico, pues colocado entre los defensas contrarios y siempre sobre la brecha, acosó de tal forma que los interiores pudieron actuar a placer. Así pudimos apreciar cómo Amestoy bullía como en sus mejores tardes, bordando jugadas enormes en colaboración con su extremo, Ruiz. Bajó algo más el ala izquierda, porque Antón, en su nuevo puesto, anduvo algo rezagado. Creemos que el Zaragoza ha dado ya con la línea delantera que necesitaba. Respondió bien todo el equipo, que resucitó aquellos memorables segundos tiempos que creímos desaparecidos, y no fué el vencedor porque le persiguió la mala suerte. Hubo momentos de un acoso tan enorme que llegaron a lanzarse tres saques de esquina seguidos, y en las postrimerías la meta bilbaína pasó por trances verdaderamente difíciles, que sólo la mala suerte malogró. En general, se practicó muy buen fútbol, fuerte pero noble. El Athlétic jugó con mucha codicia y, sobre todo, con rapidez, deparándonos unos cambios de juego sorprendentes. Buena defensa, línea media que realiza mejor labor en la defensa que sirviendo al ataque, y una delantera muy rápida, pero deficiente al tirar a la puerta. El veterano Gorostiza fué su mejor elemento. La primera media hora fué de dominio local, igualándose hasta el descanso. En la segunda presionó el Athlétic los primeros quince minutos; pero Amestoy con una jugada enorme levantó la moral del equipo y jugó de forma incontenible, no preocupándose su contrario más que de mantener el 1 a 0 que había logrado en la primera mitad, de "penalty", por mano de Uriarte. A la media hora empató Antón con un tiro formidable, y hasta el final fué un forcejeo entre la delantera del Zaragoza y la defensa bilbaína, con persistente desgracia para aquéllos, que hicieron méritos para conseguir una victoria que hubiera sido justa. Cruella tuvo muchos desaciertos con el pito, ya que siempre siguió el juego de lejos. El Zaragoza ha vuelto a empatar en su campo; pero ha conseguido rehabilitarse en su juego.—ANGEL.

Ruiz.

• • •

Ganó el Español por oportunismo

En un partido soso y sin calidad

El campo de Sarriá ha presentado el aspecto de los anteriores domingos, en que registraba los más grandes llenos, y bien podemos decir que los que han dejado de asistir han salido ganando. Así fué de insulso y monótono el juego desarrollado por españolistas y racingustas, explicativo en el Rácing por el lugar que ocupa y sin explicación—sólo podemos achacarlo a los efectos del vuelco del pasado lunes—en el Español, que ha presentado un "once" en el que sólo han faltado los titulares Olivares, Pérez y Frat.

Sin paliativo alguno, el partido Español-Rácing, ganado por el mayor oportunismo de los campeones de Cataluña, no por calidad de juego—que no existió en todo el encuentro—, ha sido uno de los peores jugados en nuestros campos de fútbol, y donde el público ha tenido ocasión de aburrirse. Falló el equipo del Español como conjunto, ya que no hubo quien se viera capaz de tomar el timón y llevarlo por su verdadero camino, pues no hubo línea que respondiera con el acierto deseado. Pero donde se acusaron los más grandes fallos fué en la línea de ataque, que ciertamente no existió, y en la cual Martínez Catalá, como conductor de la misma falló de la manera más estrepitosa posible, cosa que ya no causa sorpresa ni a los mismos partidarios del Español, porque están ya acostumbrados a esperar de él sólo alguna jugada de oportunidad, como el tanto conseguido, y nada más. Unicamente Jorge ha sido el único que ha llevado a cabo excelentes jugadas, consiguiendo dos goles; el tercero para afianzar el triunfo, al establecer el 3 a 1, que se estaba poniendo difícil.

Martínez Catalá.

Hemos visto al Rácing de Santander, y aun cuando ha jugado con mucho entusiasmo, no ha sido aquel Rácing de juego abierto, en el que destacaba su gran brioseidad y empuje, presentándose bastante desconocido a lo que había sido. Lo mejor que ha tenido el "once" montañés es el salmar el partido cuando se estaba desarrollando en un ambiente de franca cordialidad, y que ha puesto el tanteador en un 2 a 1, con el que no podía contar mucho el Español, por la forma en que actuaba su equipo, y debido también a que el Rácing venía atacando con remarcable persistencia, aun cuando sus ataques carecieron de eficacia por la lentitud acusada de sus delanteros, poco hábiles para llevar a buen término sus numerosos avances, desarrollados con más voluntad que acierto.—B.

• • •

Un equipo todo rapidez y entusiasmo

ESO FUE EL CELTA

El Celta ha batido bien al Sevilla, en tarde de sol y temperatura bochornosa y en terreno más ligero que en otras tardes.

No se le han podido presentar mejor las cosas al "leader", y, sin embargo, no pudo con el Celta, rápido y entusiasta, sin medio centro, cuyo puesto cubrió el delantero Machicha, con la sola misión de constituirse en sombra de Campanal.

El "match" ha tenido muchas alternativas, peligrando repetidas veces las dos metas. Y la victoria la fabricaron los céltiocs ya en el primer tiempo con dos "chuts" imparables de cerquita, perdiendo incomprensiblemente otros. El segundo tiempo no ha tenido gran color. Pues el Sevilla aceptó su derrota, y el Celta, no viendo el encuentro ya tan difícil no ha acelerado la marcha, como en otros partidos.

Hubo en este encuentro un momento de horror y de intensísima emoción. Ocurrió a los veinte minutos de iniciado el juego, cuando el Celta ganaba por 1 a 0 y el Sevilla empujaba para empatar. Alberty salió de su puerta a recoger un balón, y al tenerlo blocado recibió una patada de un andaluz en pleno rostro. El maglar quedó tendido en el campo, de donde fué retirado con la cara ensangrentada. Escartín supo frenar la indignación del público, y, atendido y vendado el guardameta maglar, volvió a jugar, en medio de una ovación indescriptible.

Esto influyó, sin duda, en el juego, con los dos equipos impresionados hasta el final, procurando los "equipiers" no lastimarse.

El Sevilla dió una lección de conjunto; pero son demasiados pases los que trenza para llegar al gol, y ha descubierto una característica reprobable, como es el practicar el "foul" técnico, llamado vulgarmente juego sobriedad y más fibra, a no ser que se le enfrenten equipos suaves o negligentes, de los que puede dar cuenta con sus compenetradas combinaciones.

Dos veces ha jugado en la Liga el equipo campeón andaluz contra el Celta, y en ambas no le ha sido posible desbordar el fútbol brioso de desplazamientos largos y cambios de juego.

Esto es todo lo que se nos ocurre después de haber presenciado el segundo Celta-Sevilla, en el que brillaron excepcionalmente los dos medios alas céltiocs Pirelo y Piñeiro, que, cosa rara, dirigieron todo el fútbol local.

Por lo demás, un entrabón hasta el tejado. Un arbitraje de maestro, de Escartín. Y el secretario de la Nacional, señor Sánchez Ocaña, para certificar la deportividad grandiosa de Balaídos.—HANDICAP.

Campanal.

• • •

Sigue el Barcelona en su declive

El Betis lo venció sin gran esfuerzo

De aquel Barcelona famoso a éste que hemos visto frente al Betis media un abismo infranqueable... Y no basta decir que ha perdido por causas diversas a sus mejores jugadores, porque en estos equipos históricos —ahí está el caso del Madrid y del Athlétic bilbaíno, del Español...—existe siempre una solera que permanece y que da tono a los nuevos elementos... En el Barcelona no existe ni eso. De aquel Barcelona histórico lo único que quedan son los colores. Pero es de esperar que no tarde mucho en que el equipo azulgrana recobre su categoría... Esto es de esperar, porque en el fútbol español el Barcelona fué siempre un nombre de primera fila...

Mala impresión ha causado el equipo catalán. Su línea delantera carece de hombres que sepan resolver ante la puerta enemiga las situaciones de peligro. De nada sirvió que Rosalench—el medio centro barcelonista que se batió con decisión e ímpetu notables—se esforzase enviando a sus delanteros cuero en abundancia. Una y otra vez las jugadas se malograban... Por el contraro, el Betis, sin hacer un gran partido, pero mejorando notablemente su juego, supo aprovecharse de las ocasiones y marcar tres tantos, que a más de darle la victoria le aseguran en caso de empate a puntos con el equipo catalán su ventaja por el "goal average".

El Betis ha tenido frente al Barcelona lo que no tuvo frente al Athlétic-Aviación ni frente al Athlétic bilbaíno: interiores. Zafra y Caballero dieron al ataque blanquiverde movilidad y profundidad. Y Saro, Paquirri y Fernández supieron aprovecharse y marcar...

El arbitraje de Melcón fué protestado por el público... Sin embargo, no perjudicó precisamente al equipo de casa.—PAQUIN.

Rosalench.

EL RECREATIVO DE GRANADA, EN CHAMARTIN

DERROTO A LA "FERRO" POR 2-1

Rubio

La "prensa" que le han hecho últimamente al Recreativo de Granada y el buen tiempo, llevaron mucha gente ayer tarde a Chamartín a presenciar su encuentro con la "Ferro".

Durante casi todo el primer tiempo se impusieron los granadinos. Una línea media sólida enviada constantemente juego a una delantera rápida. A los diez minutos de juego ya habían marcado el primer tanto. Un pase bastante largo, recogido por Trompi cerca del área, es convertido fácilmente en tanto al encontrarse ante una portería casi completamente desguarnecida.

Ataca la "Ferro", pero su delantera, y sobre todo su ala derecha, se encuentra con un medio que defiende su marco mejor que la misma defensa. No consigue ligar juego la delantera de la "Ferro". Marca el Recreativo otro tanto, que es anulado por mano. No se ven grandes jugadas. A Rubio se le ve algunas veces hacer alguna que otra figura, pero casi nunca se acerca demasiado en serio a la puerta de la "Ferro". Parece que con un tanto marcado se dedican a la defensiva más que al ataque; así es, a veces, de retrasado su juego.

A poco de empezar el segundo tiempo marca Trompi el segundo tanto para el Recreativo. No ha sido una jugada maravillosa, ciertamente; pero convirtió en tanto otro tiro también bastante flojo. Continúa presionando el Recreativo, con jugadas mediocres, en las que a veces pone Rubio una nota destacable, pero que tienen en jaque continuo a Bermejo, que hizo a su vez algunas paradas bonitas. Julio y Graiño cortaban como podían; más bien a fuerza de k los que otra cosa.

Consigue rehacerse algo la "Ferro" y se acerca varias veces al marco del Recreativo; fallan varios tiros, pero al fin consigue marcar Peña el primero para la "Ferro", un cuarto de hora antes del final.

En general, se apreció una ligera superioridad del Recreativo. En su línea delantera, Rubio, como figura más bien directora que realizadora, y Trompi, como hombre codicioso, junto con Nin, fueron los más destacables. Pero el que más brilló de todo el equipo fué Fernández, en la línea media, tanto sirviendo como defendiendo, y que obligó en el primer tiempo a Moleiro a pasar al ala derecha.

De la "Ferro", no vimos ni a Moleiro ni al Andrade de otros domingos.—F.

"Previsión" y "Subsidios", empatados en fútbol

Ayer presenciamos un bonito partido de aficionados. El Instituto Nacional de Previsión, por un lado, y la C. N. de Subsidios Familiares, por otro, habían formado dos equipos que aclarasen las discusiones. Y en el amplio escenario del Stádium dieron rienda suelta a sus entusiasmos, y a fe que con el mayor éxito.

La alineación de los equipos fué la siguiente:

Subsidios. — Cordero; Nieto, R. Rubio; Nolla, Pita Campiña; González, Jerez, Lamarca, Galván, Goni.

Previsión.— Medina; Cabezas, Bravo; Mendizábal, Del Campo, Benito; Martínez, Gilolmo, Borgas, Igarza, Ortiz.

Arbitró Brox.

• • •

El primer tiempo se caracterizó por una desorientación natural en gente poco entrenada. Vimos un tiro escalofriante de Borgas, que rechazó el larguero. Una colosal parada de Cordero, muchacho de condiciones para el puesto. El público estaba nerviosillo. Con gritos de guerra y todo. Cuando, a los veintiún minutos, Subsidios marca el primer tanto del día, las señoritas "que defienden sus colores" se congestionan con el "¡Ra, ra, ra!"

El empate, justísimo, de los "previsores" se produjo por el fallo lamentable de un defensa. Así terminó el partido, después de un segundo tiempo sencillamente precioso.

EXAMEN DE ESTADO

Textos y preparación, en el "Instituto Editorial Reus". Preciados, 23 y 6, y Puerta del Sol, 12. Madrid.

EL S. E. U., A LA SIERRA

La Delegación de Deportes del S. E. U. de Madrid organiza un campeonato en el Chalet de Cotos, en la Sierra de Guadarrama, del Club Alpina Español, cedido por éste a dicho Sindicato desde el 24 al 27 del corriente mes de marzo. Las inscripciones y detalles, en la Delegación de Deportes (Abascal, número 30), los días 21 y 22 del corriente, de ocho a ocho y media de la noche.

NOTICIARIO

T. Maki

KANSAS CITY (Estados Unidos) 19. — En el estadio de esta ciudad se ha celebrado una gran manifestación deportiva a beneficio del Fondo de Ayuda a Finlandia. La prueba más importante fué una carrera de dos millas, en la que el célebre corredor finlandés Taisto Maki fué batido por el americano Walter Mehl por una insignificante diferencia, Mehl hizo el recorrido en un tiempo de 9 minutos, 5 segundos, 5 décimas. (Efe.)

PARIS 19.—El Comité Olímpico Internacional celebrará, probablemente a mediados de mayo, en Bruselas, una reunión para aprobar la decisión de Finlandia de organizar la Olimpiada de 1940 en Helsinki.

Como se sabe, las asociaciones deportivas finlandesas están haciendo gestiones para poder celebrar todavía este año los Juegos Olímpicos suspendidos a causa de la guerra. (Efe.)

—En las carreras internacionales de ayer en Valencia, campo del Vallejo, los resultados fueron éstos: Individual, 400 metros: 1.º, Cañardo. Ocho vueltas: Clemens, Martano y Cañardo. Persecución: 1.º, Clemens. Cincuenta vueltas: 1.º, Clemens, 27 puntos; 2.º, Cañardo, 15.

DIANA DANIELLE DURBIN DARRIEUX

NUEVA UNIVERSAL

LAS MISMAS INICIALES
LA MISMA MARCA
EL MISMO TRIUNFO
en
La Sensación de París
SABADO DE GLORIA EN
CINE CALLAO

Nuestros púgiles "amateurs" regresaron de Bilbao

Contentos. Muy contentos. Los bilbaínos no han tenido para ellos más que atenciones. El público les ovacionó, porque fueron correctos, bravos y muy deportistas. No vienen tan satisfechos de los fallos. Sanz nunca debió haber perdido su encuentro. Fué superior a su rival. Y Martín no tocó bajo, ni mucho menos; fué al hígado. Por lo visto los árbitros tenían el hígado... más abajo todavía. Molina trae más mataduras en el cogote que un burro viejo. Su contrario se empeñó en darle en el cogote como si fuera un conejo. Rodríguez, que perdió, salió enfermo. Muy agradecidos al interés que la afición madrileña les dispensa y deseosos de salir otra vez a defender los colores de Castilla. Y ahora a prepararse para luchar contra... ¿Guipúzcoa? Parece que sí. Al menos eso nos dicen en la cariñosa visita que hicieron ayer tarde a la Redacción de ARRIBA los bravos púgiles "amateurs" de nuestra región.

SE TRASPASA

enorme local, salida dos calles, 50 metros Puerta del Sol. Victoria, 4.

CRUCES PRO MARTIRES MOLINERO
Progreso, 10. Telf. 70153. Madrid

TRASLADO SIMBOLICO AL CEMENTERIO DE GUADALAJARA DE LOS ASESINADOS EN LAS CARCELES DE LA CIUDAD

Revestirá gran solemnidad

El próximo día 27 serán trasladados simbólicamente los restos de los asesinados por la horda roja en Guadalajara el día 6 de diciembre de 1936 en las cárceles de la capital, desde la carretera de Chiloeches, donde fueron bárbaramente enterrados al cementerio de la ciudad.

El acto revestirá gran solemnidad, siendo presidido por las autoridades civiles, militares y eclesiásticas y jerarquías del Movimiento.

Se celebrará una misa de réquiem de "corpore insepulto" en el lugar denominado Cuatro Caminos, donde confluyen las carreteras de Cuenca y Chiloeches, y después la comitiva se dirigirá a la población, deteniéndose frente a la Prisión Central, donde fueron asesinados la mayoría de estos caídos, encaminándose a continuación al cementerio de la capital, donde serán enterrados en el lugar habilitado para ellos y para los demás que cayeron por Dios y por España y reposan en dicho cementerio.

¡El más sensacional acontecimiento cinematográfico!

HORIZONTES PERDIDOS
RONALD COLMAN
INTERPRETE
FRANK CAPRA
DIRECTOR

Una producción Columbia
SABADO DE GLORIA
ESTRENO EN
AVENIDA

Más de un millón de pesetas se gastaron en dulces los madrileños

Los "Pepes" agotaron los cigarros. Las "Pepitas" recibieron muchos regalos

Madrid, como un niño goloso, consumió ayer enormes cantidades de dulces y golosinas. Los "Pepes" madrileños, después de tres años de "soñar" con sus pasteles, han gozado ayer, con júbilo infantil, ante las bandejas de pastas, las redondas tartas y los jugosos dulces y ricos pasteles que se han comido en las tradicionales fiestas de San José.

Los "Pepitos" de Madrid tienen hoy la lengua sucia, como un niño comilón.

Más de doscientas confiterías vendieron todas sus existencias. Por la tarde muchas estaban vacías, como todos los días de San José de la triste y hambrienta época roja. Un millón de pesetas gastaron los madrileños en golosinas en esta primera festividad de San José, en la paz que nos trajo el Caudillo.

Los constructores de la más dulce arquitectura, esos hombres que con el azúcar, el chocolate, la mantequilla el "chantilly" y otros deliciosos productos levantan las más apetitosas construcciones, castillos, plantas, flores y animales, han hecho este año alardes geniales.

Los "Pepes" han agotado también los estancos de puros y cigarros. Muchos puros de aroma penetrante se han regalado este año. Las volutas de humo eran como incienso de la gran fiesta tradicional de los "Josés", celebrada con tanta paz y alegría risueña de la primavera presentida.

Las bellas "Pepitas", legión admirada, recibieron multitud de regalos de flores y de los más variados objetos.

Un día de San José magnífico, hermoso, como no se ha conocido, que nos hace olvidar los de los años de angustia y dolor.

Al recibir hoy Madrid también sus raciones de azúcar, se queda maravillado en esta nuestra reconstrucción sorprendente bajo la mano sabia y noble de Franco. Allá, asomado a la frontera, ve que ponen a corta ración a otras populosas ciudades.

100 PLAZAS CON 4.000 PESETAS

de Auxiliares del Ministerio de Educación. Edad, diecisiete a cuarenta años. Instancias, hasta el 4 de abril. Programa, "Nuevas contestaciones" y preparación, en el "Instituto Editorial Reus". Preciados, 23 y 6, y Puerta del Sol, 12. Madrid. Regalamos prospecto

Caja Nacional de Subsidios Familiares

Nota de la Delegación Provincial de Madrid:

"Se recuerda a todos los empresarios el deber en que se encuentran de advertir a sus trabajadores con dos o más hijos, o asimilados menores de catorce años, la obligación que tienen de proveerse de las correspondientes declaraciones de familia para su clasificación como subsidiados, y sin cuyo documento no podrán éstos hacer efectivos los beneficios que les otorga el Régimen Obligatorio de Subsidios Familiares."

INGENIEROS Aeronáuticos y Ayudantes

Preparación para las 40 plazas de Ingenieros y 70 de Ayudantes, en el "Instituto Editorial Reus", Preciados, 23, y Puerta del Sol, 12. Regalamos prospecto.

Frontón Jai-Alai

RESULTADOS

Tarde: Chiquito de Deusto 7 Muguruza, 15; Gómez y Tellechea, 20. Olabarrieta y Larrinaga, 20; Echerren y Urresti, 15. Barrenechea y Ardanza, 16; Icarán y Legarra, 20.

Hoy será trasladada a Jaén la Santa Faz

Ayer por la mañana, en la iglesia de San Manuel y San Benito, se celebró una solemne misa en honor de la Santa Faz. Ofició el padre Félix García y presidieron las autoridades de Jaén, que integran la comisión receptora de la venerada reliquia. Ocupó la sagrada cátedra el vicario de Jaén, doctor D. Rafael García de Castro, que pronunció una bellísima oración de desagravio.

Durante toda la tarde, millares y millares de personas desfilaron por el templo adorando al Santo Rostro.

La comisión portadora de la gloriosa reliquia emprenderá el viaje con dirección a Jaén, a las ocho y media de la mañana de hoy.

La entrada en la capital de la provincia será aproximadamente a las seis de la tarde, dirigiéndose la comitiva a la catedral, donde se cantará un solemne tedeum. Antes, como es sabido, el vicario de la diócesis dará la bendición con el Santo Rostro en los pueblos del recorrido que median entre el límite de la provincia y la capital.

Se va a establecer un servicio aéreo Barcelona-Locarno

En el recorrido se invertirán tres horas y media

BARCELONA 19.—Se han ultimado las gestiones para establecer un servicio aéreo entre Barcelona y Locarno. Se utilizarán aviones trimotores "Douglas", capaces para 20 viajeros, que harán el vuelo en tres horas y media.

El viaje será directo, pasando por encima de Italia, pero sin hacer escalas.

Con el fin de terminar los preparativos llegó el director de la Compañía "Swiss-Air", que ya ha estado en Madrid, y obtenida la autorización de la superioridad, tienen el propósito de inaugurar el servicio el 1.º de abril.

La Compañía concesionaria del servicio cobrará en pesetas el transporte de los viajeros españoles. (Mencheta.)

EDICTO

En el Juzgado de primera instancia número 10 de esta Villa de Madrid, sito en la calle de General Castaños, número 1, se sigue el expediente promovido por D.ª Paula Crespo Romero, en solicitud de que se declare la situación legal de ausencia de su esposo, D. Rafael Pérez del Bosque, hijo de D. Carlos y D.ª Milagros, natural de Mérida, y que se la confiera la representación legal del mismo y la de sus bienes, cuyo señor dice marchó a Barcelona los primeros días del mes de abril de 1938, sin haber podido conseguir dar con el paradero del D. Rafael Pérez del Bosqué.

Lo que se anuncia por el presente en cumplimiento de lo dispuesto en el artículo 2.038 del Código civil, reformado por la ley de 30 de diciembre de 1939, para conocimiento de los que puedan tener interés en el expediente.

Madrid, 29 de febrero de 1940.—El juez de primera instancia, Agustín Cabeza de Vaca.—El secretario, Cándido García.

ANUNCIO

Habiéndose extraviado la póliza número 317.938 que expidió la GRESHAM a D. Mariano Alvarez Garcillán, el 15 de abril de 1920, se hace público que si dentro del término de treinta días, a contar desde esta fecha, no se presenta el actual tenedor de dicho documento en el domicilio de la Compañía, calle de Alcalá, número 18, a justificar su derecho al mismo, la referida póliza se tendrá por nula y sin valor alguno.

Madrid a 16 de marzo de 1940.—GRESHAM: D. Conejo, cajero de la sucursal en España.

SUBASTA

Tendrá efecto hoy, día 20 del corriente, a las once de su mañana, en la Notaría de D. Federico Fernández Ruiz, calle Velázquez, 12, la venta en pública subasta de las participaciones indivisas que en la casa número 51 de la calle de Hermosilla corresponde a los menores Jesusa, Alfredo y Gonzalo Villate Rufrancos. El pliego de condiciones y títulos, en la Notaría.

ANUNCIOS POR PALABRAS

De una a diez palabras, tres pesetas; por cada palabra más, 30 céntimos.

El importe del timbre será por cuenta del anunciante.

Estos anuncios se reciben en todas las Agencias de Publicidad y en la Administración de ARRIBA, Larra, 8, hasta las nueve de la noche.

AGENCIAS

ARTEAGA. Penales; Voluntades, Cédulas, Documentaciones, gestiones Ministeriales, Juzgados, Testamentarías, Declaración herederos, Instancias, Habilitación pasivos, Investigaciones, Informes, Corresponsales toda España. Hortaleza, 15.

CERTIFICADOS penales. Presentación instancias. Guardia civil. Oposiciones. Ramón Giménez, Fuencarral, 18.

CEDULAS, penales, toda clase documentos, asuntos, Juzgados, Hacienda, Centros oficiales, Clases pasivas. "Ansora", Fuencarral, 15.

ALQUILERES

ALQUILO oficina, vendo muebles. Puerta del Sol. Teléfono 62145.

ALQUILO varias habitaciones oficina, vivienda. Teléfono 19085.

HABITACION sólo dormir o despacho en casa moderna, bien amueblada, preferible estables. Calefacción, baño. Teléfono 17833.

GRATIFICARE 300 pesetas proporcionándome piso bajo, entresuelo, céntrico, corriente alterna, 60-80 duros. Teléfono 36602.

AUTOMOVILES

ESCUELA choferes "Zacarías". La mejor. Carnets primera. Luchana, 35.

REPARE su automóvil en Auto Gan. Lista, 88. 59867. Se convencerá de la garantía, economía, prontitud de sus trabajos.

GARANTIZAMOS enseñanza conducción automóviles. Escuela Automovilista España. Alfonso XII, 56.

VENDO Opel cuatro cilindros, M-55.115. Recambios Madrid. Avenida Plaza Toros, 11.

LA Moderna. Enseña conducir coches, motos. Garantizo carnet, económica. Preciados, 23.

VENDO Ford 10 HP., seminuevo. Argumosa, 35.

VENDO dos camionetas seminuevas, tres toneladas, prueba. Teléfono 17552. Días 19-20.

VENDESE Citroen 6 cilindros. Garaje Toledo. Preguntar por Barros.

PARTICULAR vende coche Peugeot 402, como nuevo. Núñez de Balboa, 24.

NASH siete plazas, calzado perfecto, pintado, en marcha, vendo barato. Inútil intermediarios. Teléfono 54432. Tardes.

CARBURADOR "Irz". Producto nacional de alta calidad. Entregas inmediatas. Apartado 73. Teléfono 1547. Valladolid.

LA Hispano. Escuela Automovilística. Prácticas coches modernos. Santa Engracia, 6.

COMPRA-VENTA de cubiertas y cámaras todas medidas. Malasaña, 26.

VENDO furgoneta Ford 500 kilos, económica. Doctor Castelo, 22. Lechería.

COMADRONAS

PARTOS. Acreditada profesora argentina. Pensión embarazadas, sanatorio, consultas. Fuencarral, 129.

CARMEN Carreño, especialista, asistencia partos, embarazadas. Glorieta San Bernardo, 2. 44162.

NORBERTA. Consultas tardes. Tocólogo. Goya, 34, primero izquierda. Teléfono 55629.

NICE del Villar. Partos, hospedaje, tocólogo. Colón, 6. Teléfono 27739.

NARCISA. Consultas profesionales. Hospedaje embarazadas. Conde Duque, 44.

EMBARAZO, matriz. Especialista, José Antonio, 8 (entrada Víctor Hugo, 1).

PROFESORA partos. Consultas. Hospedaje. Médico especialista. Carmen, 33. Teléfono 26871.

COMPRAS

COMPRO muebles. Jomari. Atocha, 29. Teléfono 18563.

PAGO bien alhajas, plata. "La Onza de Oro". Zaragoza, 6.

PAGA altos precios por alhajas Joyería Isabelina. Plaza Mayor, 23, esquina Ciudad Rodrigo.

TORIJA. Antiguo buen comprador. Alhajas, objetos plata. Mariana Pineda, 2, primero.

ALHAJAS. Paga bien "Casa Popular de Compras". Esparteros, 6.

LANAS, muebles, compramos. Bravo Murillo, 149. Malasaña, 12. Telf. 41778.

COMPRARIA máquina coser, escribir. Teléfono 72298.

COMPRO lana, colchones, armarios luna, máquinas escribir. Tudescos, 6, 22323.

COMPRO, vendo motores, material eléctrico. Acero. Miralsol, 15. Telf. 71331.

COMPRO registradora y zafras 100 arrobas. Teléfono 49716.

LAZARO. Alhajas, ropas, máquinas escribir, coser, radios, alfombras, objetos. Corredera Alta, 18.

PAGA bien alhajas, relojes, ropas, alfombras, objetos. Hermosilla, 90. 55247.

ALHAJAS, máquinas de coser, escribir, gramófonos, radios, cines Pathé-Baby. Sagasta, 4.

CONSULTAS

BLENORRAGIA, venéreo, sífilis, análisis. Fuencarral, 88. Once-una, cinco-nueve.

VIAS urinarias, piel, venéreo, sífilis, blenorragia, debilidad, impotencias, espermatorrea. Clínica especializada. Doctor Hernández. Duque Alba, 10. Nueve-una, cuatro-nueve.

CLINICA Urológica. Doctor Trías. Enfermedades génitourinarias. Hortaleza, 30. Cinco-ocho.

CONSULTORIO. Antivenéreo. Fuencarral, 6. Sífilis, blenorragia, análisis. Diez-una, cinco-nueve.

CONSULTORIO. Tratamiento enfermedades piel, venéreo, sífilis. Méndez Alvaro, 4.

CORSETERIAS

FAJAS a medida, caucho, tela, garantizadas. 58798.

ENSEÑANZAS

OPOSICIONES Aduanas. Academia Cela. Grupos reducidos. Profesores especializados. Fernanflor, 6.

BAILES. Academia Rodrigo. Enseñanza económica, rápida, garantizada verdad. Montera, 22.

MEDICINA, farmacia primer curso. Idiomas alemán, francés. Academia Fernanflor, 6. Pida prospecto.

INGRESO Universidad. Examen Estado. Séptimo curso Bachillerato. Academia. Fernanflor, 6.

ESTETICA

DEPILACION eléctrica. Correcciones nariz. Cutis, senos, vientre. Tobillos gruesos. Instituto "Indema", Malasaña, 4. 40601.

HUESPEDES

FAMILIA admite huésped, pensión económica, teléfono, baño. Pérez Galdós, 4 principal derecha.

SEÑORA cede alcoba amueblada. Avenida Reina Victoria, 5, primero letra D.

ALQUILASE habitación amplia, ventilada, casa seria. José Antonio. 24383.

CASA familia alquila habitaciones empleado comercio y militares. Teléfono 42724.

PENSION confortable, teléfono. Bravo Murillo, 24, tercero izquierda.

MAQUINAS DE COSER

COMPRAVENTA, reparaciones. Maki-Punto. Hortaleza, 43. Teléfono 23673.

MAQUINAS ESCRIBIR

CINTAS máquina, papel carbón; arreglo máquinas escribir. Toledo, 4. Papelería.

REPARACIONES garantía absoluta, gran resistencia cintas, papel carbón. Olimpia. Recoletos, 25. 40004.

MECAN. Reparaciones máquinas coser, escribir, especiales. Paseo Delicias, 10. 72293.

MUDANZAS

MUDANZAS con garruchas. Guardamuebles Cruzado. Teléfono 60550.

PELUQUERIAS

PERMANENTES a domicilio. Servicios y enseñanza en un mes. 56798.

TRABAJO

OFERTAS

NECESITO viajantes conocedores ruta café y representantes Madrid y provincia. Dirigirse: F. Portillo. Villafranca (Badajoz).

TRASPASOS

TRASPASO establecimiento amplio, mucho tránsito, propio cualquier industria. Fernández. San Lorenzo, 13, bajo.

TRASPASO pensión cerca Sol, muy conveniente. 21575.

GRAN ocasión. Bar glorieta, esquina, seis huecos, venta diaria 800 pesetas. Plaza Mayor, 14. Bar.

URGE traspasar lechería, con vivienda, alquiler, 50 pesetas. Plaza Mayor, 14. Bar.

TRASPASO pensión, llena, acreditada, todo nuevo De una a cuatro. Claudio Coello, 19, tercero.

TRASPASO local para almacén e industria o cosa análoga. Telf. 16881. 100. pesetas.

VARIOS

SE hacen trabajos carpintería, albañilería, vallas. Teléfonos 62145-10777.

ACUCHILLADO, encerado pisos. Rapidez, economía. Teléfono 28017.

PIANOS de alquiler, marcas acreditadas. Hazen. Fuencarral, 43.

VENTAS

JOYAS pequeñitas para niños. Montera, 7. Joyería Infantil. Precios fijos.

POR reformas líquido gran cantidad de muebles lujo, todos los estilos modernos y tallados. Paseo Recoletos, 3.

URGENTISIMO despacho, comedor, alcoba, porcelanas, Singer. Velázquez, 27.

TOPOLINO sin matricular cambiaría por mayor. De doce a una. Magallanes, 19.

VENDO dos camas niqueladas, completas. Barco, 5, primero.

SUELOS como espejos, con "El Relámpago". Droguería Moreno. Mayor, 25. Telé

CRONICA DE ROMA

La solución del conflicto sigue buscándose a través de la guerra

(Del enviado de la agencia Efe)

ROMA 19.—Ni la forma de reaccionar la Prensa de los países aliados, ni el comunicado de la agencia oficiosa alemana, ni los comentarios que Italia dedica a la entrevista del Brennero son muy indicados para alimentar una esperanza que, a menos de veinticuatro horas de su nacimiento, se ve ya asfixiada por una atmósfera cargada de presagios de guerra.

En rechazar una paz de compromiso coincide la casi unanimidad de los comentaristas aliados. "Solamente el cumplimiento de los fines de guerra anunciados por Daladier y Chamberlain puede conducir a una paz duradera", se escribe. Y aquí—ante este unánime rechazar de unas proposiciones que aún no existen y que, según todos los indicios, no existirán por ahora—hay quien se apresura a sacar la lógica consecuencia de una obstinación bélica en París y Londres, que lleva a rechazar previamente proposiciones desconocidas. Claro que quienes las rechazan son periodistas y no políticos; pero, en todo caso, el periodismo, sobre todo en épocas de guerra, responde a un cierto clima oficioso, que en este caso demuestra una oposición absoluta a llegar a soluciones por el camino del diálogo.

Si la Prensa aliada no da muchos motivos para reforzar una posición optimista, análoga cosa ocurre con la de los países que integran el eje. Sólo que aquí se habla un lenguaje más claro. La agencia alemana, por ejemplo, y en relación con los apresurados comentadores que rechazan las proposiciones antes de existir, recuerda que el discurso de Hitler en el Reichstag, pronunciado el 6 de octubre último, marcaba la toma de posición de Alemania ante las potencias occidentales. Si se recuerda la forma terminante en que aquel discurso fué rechazado por Londres y París, se comprenderá que la toma de posición alemana es perfecta y nítidamente bélica.

Tampoco los comentarios autorizados que en Italia han visto la luz dan motivo a la menor esperanza de resolución rápida. Si elegimos a Gayda, por ejemplo, podremos leer que el encuentro, destinado—en su substancia—a reflejarse sobre el curso de los acontecimientos presentes y lejanos, "no se puede definir como un hecho excepcional". Para el comentarista, tal encuentro es una natural consecuencia de la alianza entre Berlín y Roma, que permanece intacta, contra lo que algunos hubieran podido pensar.

El comentario no elude tratar de temas tan concretos como son la paz y la guerra. Respecto a la primera, se dice: "No es el caso de considerar todavía al Duce recorriendo las capitales de Europa al servicio de una pacificación que ningún Gobierno ha solicitado hasta ahora." Por lo que a la segunda se refiere, Gayda tiene tres adjetivos para ella: "La nueva guerra europea—escribe—se anuncia todavía larga, ardua y compleja."

Si se tiene en cuenta que acaso este comentario pudiera coincidir con altos criterios políticos de fascismo, se comprenderá que a las veinticuatro horas del coloquio entre Mussolini y Hitler no haya razones para creer en una solución pacífica del conflicto europeo.

GIMENEZ ARNAU

Plenos poderes al Gobierno francés para actuar contra los "manejos soviéticos"

La Prensa parisina indica soluciones a la crisis ministerial

PARIS 19.—El ministro del Interior, Sarraut, ha planteado esta tarde en el Senado la cuestión de los manejos soviéticos y la concesión de facultades al Gobierno para adoptar medidas. El Senado ha concedido plenos poderes al Gobierno para actuar. (Efe.)

MEDIDAS CONTRA LOS PARLAMENTARIOS COMUNISTAS

PARIS 19.—En la sesión celebrada esta tarde en el Senado, se aprobó la confianza al Gobierno, por el procedimiento de manos levantadas. Se ratificó asimismo el proyecto de ley privando de sus actas y de sus derechos políticos a los parlamentarios comunistas.

En su declaración sobre este tema, el ministro del Interior, Sarraut, dijo que desde el comienzo de la campaña de represión del comunismo, la Policía ha practicado cerca de 11.000 registros. La Prensa comunista está muerta, sus imprentas clausuradas y se ha impedido la reconstitución de las disueltas células comunistas.

El diputado Reibel afirmó que la campaña de represión ha sido muy benigna. Aludió en su discurso al caso de Alvarez del Vayo, que pudo salir sin obstáculos de Francia, aunque estaba reclamado por los tribunales y condenado a tres meses de prisión, por infracción de las leyes francesas. (Efe.)

UNA SOLUCION MINISTERIAL EN FRANCIA

PARIS 19.—Los periódicos de la tarde se ocupan de la posible solución de la crisis ministerial, y sostiene casi uniformemente la necesidad de reducir el número de ministerios. Por ejemplo, se pide que los ministerios de Armamentos, Agricultura e Industria se fundan en uno, designado ministerio de Producciones Nacionales. El ministerio de Obras Públicas, el de Marina Mercante y el de Correo y Telégrafo se fundirán también en un solo departamento. (Efe.)

El director general de Prensa visita el diario "Levante"

VALENCIA 19.—La casa del diario "Levante" fué visitada en la jornada de hoy por el director general de Prensa, D. Enrique Giménez Arnáu, a quien acompañaban el presidente y secretario de la Asociación de la Prensa de Madrid y otras personalidades.

INTENTO DE ATAQUE BRITANICO A LA BASE ALEMANA DE LA ISLA DE SYLT

Sólo una casa ha sido afectada por el bombardeo de dieciséis aviones

LONDRES 19.—Oficialmente se comunica que los aviones de las Reales Fuerzas Aéreas atacaron y causaron daños en la base aérea alemana de Kurnum, en la isla de Sylt. (Efe.)

SOLO HUBO DAÑOS EN UNA CASA

BERLIN 19.—La D. N. B. comunica que esta noche, a las 19,57, a las 20,58 y a las 21 dieciséis aparatos ingleses de bombardeo han intentado atacar la isla de Sylt. Gracias a la eficaz actuación de la defensa antiaérea alemana, no hubo más daños que los ocasionados en una casa. Fué derribado un avión inglés. (Efe.)

CHAMBERLAIN DA CUENTA DEL ATAQUE

LONDRES 19.— El primer ministro, Chamberlain, ha confirmado esta noche que aviones de las Reales Fuerzas Aéreas habían atacado y causado daños en una importante base aérea alemana, situada en la isla de Sylt. Precisó después que la información recibida la había enviado el jefe de la escuadrilla británica, y que el ataque proseguía. (Efe.)

CINCO HORAS DE VUELO SOBRE SYLT

LONDRES 19 (4 madrugada. Urgente.)—Se comunica oficialmente que después de cinco horas de actividad han terminado las operaciones aéreas contra la isla de Sylt. Los aviones ingleses han regresado a sus bases, realizando un vuelo de 350 millas sobre el mar del Norte. (Efe.)

A LAS DOS DE LA MADRUGADA CONTINUABAN LAS OPERACIONES

LONDRES 19.—Oficialmente se comunica que a las dos de la madrugada continuaban las operaciones aéreas sobre la isla de Sylt. (Efe.)

REFUERZOS MILITARES EN AFRICA DEL NORTE

PARIS 19.—En los círculos bien informados corre el rumor de que se piensa proceder al refuerzo militar del Africa del Norte, adonde se enviarán los contingentes del reemplazo de 1919, posiblemente en el próximo mes. (Efe.)

BARCO FRANCES HUNDIDO

LONDRES 19.—El vapor francés "Capitaine Augustin", de 3.137 toneladas, se ha hundido frente a la costa este de Inglaterra, a consecuencia de haber chocado con una mina. (Efe.)

Solemne procesión de Jesús Nazareno el Viernes Santo

Saldrá de la iglesia de los Padres Capuchinos a las cuatro de la tarde

Pasado mañana, Viernes Santo, partirá de la iglesia de los Padres Capuchinos, a las cuatro de la tarde, la procesión pública que acompañará la imagen de Jesús Nazareno por las vías céntricas de la capital.

El itinerario será el siguiente: calles de Cervantes, León, Atocha, plaza Mayor, calles de Ciudad Rodrigo y Mayor, Puerta del Sol, carrera de San Jerónimo y calle de Medinaceli.

Ante el incontable número de peticiones formuladas para llevar la imagen y para asistir como penitentes, se ha dispuesto que las inscripciones se verifiquen mañana, a las siete de la tarde, y que cuantas personas tengan hecha promesa para asistir como penitentes se hallen en el templo el viernes, antes de las cuatro, para acompañar a la imagen desde el mismo momento de la salida.

Serán cantadas saetas en los lugares que se señalarán oportunamente.

Al regresar al templo la procesión y ser depositada la sagrada imagen, se cantará un solemne "Miserere".

Welles conferencia con Blum

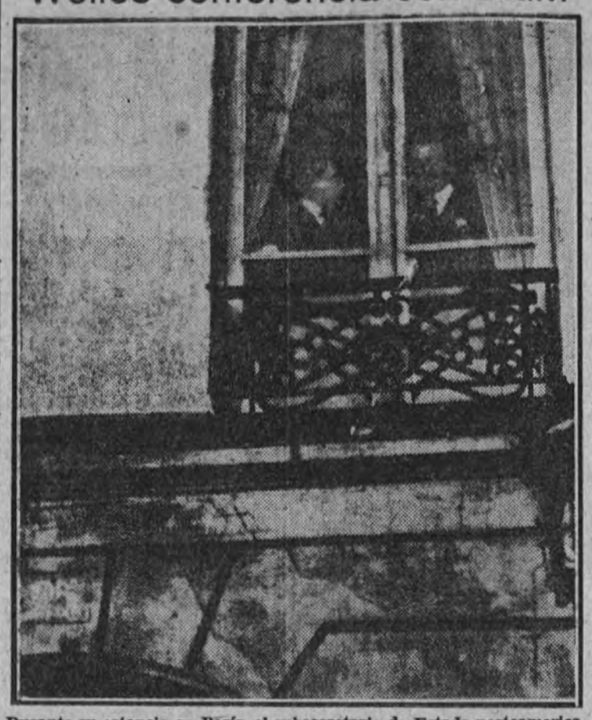

Durante su estancia en París, el subsecretario de Estado norteamericano, Summer Welles, se entrevistó con León Blum, al que visitó en su domicilio particular. He aquí a Welles conversando con Blum en la casa de éste, en el número 25 de la calle Borbón.

LAS PROCESIONES DE SEMANA SANTA EN SEVILLA

(Viene de primera página.)

ción, habiéndose tenido que aumentar el número de permisos concedidos para escucharle.

AYER DESFILARON CUATRO COFRADIAS EN GRANADA

GRANADA 19.— Cuatro Cofradías han tomado parte en el desfile procesional de hoy. A las ocho de la noche han salida de la catedral las Cofradías de Nuestra Señora de la Esperanza y del Santo Vía Crucis del Albaicín, en una sola procesión. A la misma hora, de la parroquia de San Cecilio, salió la del Santo Cristo de los Favores, y, de la parroquia de Santa Escolástica, la de Nuestra Señora del Rosario. El pueblo entero presenció el desfile. La procesión del Vía Crucis llevaba un Cristo con la cruz a cuestas, bella obra de Risueño, presentada por primera vez. La antigua imagen había sido quemada por las turbas, en la iglesia del Salvador, en marzo de 1936. Presidió las procesiones el general Tamayo Orellana y en ellas formaron dos centurias de flechas que llamaron la atención por su marcialidad. (Cifra.)

LAS DE MALAGA

MALAGA 19.—Esta noche, a las ocho y media, saldrá de la parroquia de Santiago en desfile procesional la Cofradía de Nuestro Padre Jesús del Paso y María Santísima del Paso.

Ha sido nombrada camarera honoraria de la Virgen de la Esperanza de la Real Archicofradía de Nuestro Padre Jesús del Paso, la camarada Carmen Verner, regidora central de las O. J. femeninas, que se encuentra actualmente en esta capital.

También ha sido nombrado hermano mayor honorario de la misma Hermandad, el delegado nacional de O. J., camarada Sancho Dávila, el cual será representado en el desfile procesional de la citada Cofradía por el consejero nacional y miembro de la Junta Política Miguel Primo de Rivera.

El próximo Viernes Santo, a las cinco de la tarde, en la iglesia de San Felipe, se interpretará el miserere del maestro Ocón, en el que tomarán parte cincuenta profesores. (Cifra.)

LLEGADA DEL DIRECTOR GENERAL DE PROPAGANDA

MALAGA 19.—El director general de Propaganda, D. Dionisio Ridruejo, acompañado de su secretario, ha llegado a esta ciudad para pasar unos días. Permanecerá aquí hasta el Jueves Santo, que marchará a Sevilla, donde también ha sido invitado. (Cifra.)

SALE LA PRIMERA PROCESION EN CARTAGENA

CARTAGENA 19. — Ha salido esta noche la primera procesión, de la Real y Pontificia Cofradía de Nuestro Padre Jesús, conocida vulgarmente por la Cofradía California. La imagen se encontraba durante todo el año en el arsenal militar. Era seguida de heraldos, trompeteros, granaderos, sudarios de la Hermandad, banda de música y trono de San Pedro, adornado con flores, en el que figura la imagen del escultor murciano Sánchez Lozano, en sustitución de la que fué destruída por los rojos.

EN JEREZ DE LA FRONTERA

JEREZ DE LA FRONTERA 19. Con motivo de la Semana Santa presentan las calles una animación extraordinaria, que supera a la de años anteriores. Esta noche ha desfilado la Hermandad de Nuestro Padre Señor de las Penas, que ha llamado poderosamente la atención por las reformas introducidas en sus pasos. (Cifra.)

HOY SALDRA LA PRIMERA COFRADIA EN JAEN

JAEN 19.—Mañana por la tarde saldrá la primera cofradía de esta Semana Santa. Serán sacados los "pasos" del Cristo de la Buena Muerte, de Jacinto Higueras, y la Virgen de las Angustias, de José de Mora. (Cifra.)

UNA REPRESENTACION DE LA PASION EN OLESA DE MONSERRAT

BARCELONA 19.—En Olesa de Monserrat se ha efectuado hoy una representación extraordinaria de la célebre Pasión, en el teatro de la naturaleza. Asistieron las autoridades. La obra, que consta de 14 actos, dura mañana y tarde, con un intermedio de dos horas al mediodía. (Cifra.)

EN LAS PROCESIONES DE MURCIA FIGURARA EL FAMOSO CRISTO DE SALCILLO

MURCIA 19.—Un famoso Cristo crucificado, del imaginero Salcillo, ha sido trasladado desde la parroquial de Santa Eulalia a la del Carmen. Figurará en la tradicional procesión que saca la Cofradía de la Preciosísima Sangre en el anochecido de mañana, que por vez primera desfilará por las calles de la ciudad, entre otros "pasos" como "La Samaritana", la "Dolorosa" y "San Juan". La Cofradía prepara los últimos detalles para el desfile de mañana. La del Perdón se ha recogido con devoto entusiasmo de millares de fieles. Momento de emoción ha sido cuando pasa el Cristo del Perdón por las ruinas del templo de San Antolín, que fué totalmente destruído por los rojos, y del que tradicionalmente salía.

Captura de una banda de malhechores en Granada

GRANADA 19.—En el Gobierno Civil han facilitado la siguiente nota:

"En la mañana de hoy las fuerzas de Policía y Asalto, que vienen incansablemente persiguiendo a un grupo de malhechores que ha actuado últimamente en algunos atracos en nuestra capital, montaron un servicio y sorprendieron a estos.

Este brillante servicio tuvo su antecedente realizado anteriormente, en el que fueron detenidos otros tres individuos que componían la banda, los cuales han sido sometidos a la acción de los Tribunales militares. Asimismo la Guardia Civil ha detenido en el campo a otros sujetos de igual calaña, también sometidos ya a la resolución de la justicia."

Alegría, salud, bienestar en los hogares, todo esto significa el sello "JOSE ANTONIO".

TOROS

Juanito Belmonte corta dos orejas en la segunda corrida fallera

VALENCIA 19. — Segunda corrida fallera. Lleno imponente. Toros de Atanasio Fernández, antes de la Corte.

Barrera, en su primero, no hace nada con el capote. Con la muleta oye gritos de la concurrencia. Un pinchazo delantero, y descabella. (Pitos.)

En el segundo tampoco logra lucirse. Mata de una tendida, entrando con el brazo suelto. (Pitos.)

Ortega, en su primero es abroncado. Mata mal y oye pitos y un gran escándalo.

En el quinto realizó una faena amenizada por la música. Mata de una estocada y corta una oreja.

Belmonte, en el tercero es ovacionadísimo en todos los tercios. Faena extraordinaria, a los acordes de la música. Mata de una estocada colosal, y se le conceden las dos orejas; da la vuelta al ruedo, y tiene que saludar dos veces desde los medios.

En el que cerró plaza, Juanito, después de una faena buena, mató de una estocada, y fué ovacionado. (Cifra.)

TEATRO

LO QUE NOS TRAERA EL SABADO DE GLORIA

Día de gran tradición en las carteleras éste del Sábado de Gloria. Este año son muchos los estrenos y los cambios del cartel en los teatros madrileños. Hasta un circo, con toda la apariencia y garantías de un gran circo—el Imperial, bajo la inteligente dirección de Perezzof, y con una función dedicada a la Prensa—, se inaugurará ese día. Con el mejor deseo—por nuestros cómicos y por nuestro teatro, tan desarbolado, el pobre, inconcebiblemente—de que el acierto y el éxito asistan sus intentos, damos hoy una breve nota de lo que se prepara en nuestros escenarios.

ESPAÑOL

Estreno de "La florista de la reina", obra de Fernández Ardavín. Obra poética, ya conocida por nuestros públicos de provincias que la han premiado con sus aplausos.

INFANTA ISABEL

Estreno de la comedia de Adolfo Torrado "El famoso Carballeira", en la que la compañía del Infanta, según se nos dice, obtendrá un ruidoso éxito de interpretación. Especialmente Isabelita Garcés, más actriz cada día.

COMICO.

Presentación de la compañía de Loreto Prado y Enrique Chicote, viejos, excelentes y queridos cómicos, que han llenado toda una época del teatro madrileño, precisamente desde ese escenario, al que hoy vuelven para liberarle de los varietés. Presentan un espectáculo de piezas breves, ennoblecido por un entremés de Calderón de la Barca y dos estrenos, uno de los Quintero y otro de Ramos Martín.

LARA

Presentación de la compañía de Irene López Heredia y Mariano Asquerino, con la comedia "Campo de armiño".

REINA VICTORIA

Presentación de la compañía de Aurora Redondo y Valeriano León, nada menos que con una refundición hecha por Tomás Borrás y Felipe Sassone, de "El avaro", de Molière, en la que las grandes dotes de Valeriano León hallan campo abierto y campo interpretativo digno de su arte.

ZARZUELA

Estreno de "La tabernera del puerto", de Romero y Fernández Shaw, música de Sorozábal, que, según los entendidos que la han gustado, es obra de auténtico valor.

PAVON

Estreno de "Bronce y sol", de Antonio Quintero, obra de gitanería al uso.

MARTIN

Estreno de "Mujeres a la medida", de Paso (hijo) y el inteligente maestro Forns, donde toda la gentil y graciosa compañía triunfa plenamente.

COLISEVM

Estreno—con la nueva compañía llegada de Barcelona—del espectáculo moderno "¡Ay, qué niña!", de Vela, Sierra y el maestro Guerrero. Parece que Isabelita Nájera obtendrá un gran éxito en esta obra.

El Círculo de Bellas Artes abre su sala-teatro este gran día con una temporada de ópera, que seguramente será tan asistida por nuestro público como lo fué la del Calderón. Son figuras primerísimas de la compañía Carmen Floria y Antonio Cortis.

Los demás coliseos madrileños continúan con sus programas, asistidos por el público de Madrid plenamente, como sucede en Calderón, Comedia, Eslava y Fontalba, que siguen con sus éxitos.

Estas son las novedades que nos ofrecerá el Sábado de Gloria. ¡Quiera Dios que contribuyan en la medida de su intención a la vida próspera y noble de nuestra escena.

Ha fallecido el ministro belga Sap

BRUSELAS 19.—El ministro de Asuntos Económicos, Sap, falleció anoche repentinamente. Poco antes había asistido a la reunión del Consejo.

La Cámara y el Senado han suspendido sus reuniones por veinticuatro horas en señal de duelo. El Gobierno se trasladó al domicilio del difunto para velar el cadáver. El Rey acudió a la capilla ardiente.

Sap, diputado católico, nació en 1886. Fué ministro de Agricultura, y regentó también los departamentos de Clases Medias y de Hacienda. Como ministro de Asuntos Económicos consiguió asegurar el abastecimiento de Bélgica desde el comienzo del actual conflicto. (Efe.)

Acuerdo germanoruso para la evacuación de refugiados

14.000 polacos regresarán a Alemania

BERLIN 19.—El acuerdo concluído entre los Gobiernos alemán y soviético prevé el regreso a Polonia de 14.000 refugiados que habían caído en la zona de intereses soviéticos.

El regreso a los territorios del Gobierno general tendrá lugar inmediatamente y estará dirigido por una comisión alemana. (Efe.)

Recogida de campanas de bronce en Alemania

BERLIN 19. — El mariscal Goering, en su calidad de jefe del Plan Cuatrienal, ha ordenado la recogida de todas las campanas de bronce para fines de guerra. Hasta el final de la guerra se darán autorizaciones precisas para procurarse instrumentos que substituyan a dichas campanas. El ministerio de Economía podrá conceder excepciones en casos determinados. (Efe.)

"Italia ha decidido mantener la paz en los Balcanes", dice la Prensa de Berlín

BERLIN 19. — (Crónica del corresponsal de la agencia Efe en la capital del Reich):

"La Prensa alemana de hoy coincide en dedicar sus comentarios al tema de la entrevista Führer-Duce. Ante todo subrayan que este encuentro ha servido para demostrar una vez más la íntima unión de Italia y Alemania. La compenetración de Roma y Berlín es absoluta. Respecto de las conversaciones sostenidas, ni la Prensa ni los medios oficiales revelan nuevos aspectos.

En los centros bien informados se manifiesta hoy que en el examen de la situación hecho por los jefes de Estado de Alemania e Italia se concedió especial atención al sureste europeo, como posible campo de operaciones de los aliados después de su fracaso para extender el conflicto al norte de Europa. Italia ha decidido mantener con firmeza la paz en los Balcanes de acuerdo con Alemania. (Efe.)

FALSAS INFORMACIONES DE UN PLAN DE PAZ

ROMA 19.—Los círculos autorizados italianos califican de falsa la información según la cual había sido elaborado un plan de paz, compuesto de once puntos, en las conversaciones celebradas entre Mussolini y el Führer. Se declara que la noticia es falsa en su totalidad. (Efe.)

* * *

BERLIN 19.—La revista "Berlín-Roma-Tokio" publica una interesante información en la que sugiere la posible inclusión de Italia en el sistema económico actualmente formado por Alemania y la U. R. S. S. Pese a las diferencias ideológicas, el articulista considera esto como muy probable, esperando que Moscú se engarce en la política del Eje.

La entrevista entre Mussolini y Daladier se desmiente con satisfacción. En general, el ambiente en Berlín es que en la entrevista de Brenner no se ha tratado de la paz, sino de fijar las relaciones y el equilibrio del Eje con la Rusia soviética.

Sólo lo bueno perdura...

Es un hecho que a lo largo sólo se impone lo bueno. Como en la vida no triunfan sino aquellos que valen, también los productos ocupan en el mercado el puesto que su calidad merece. La invariable bondad de la CAFIASPIRINA convenció a través de los muchos años de su existencia a millones de personas de que es en efecto

El Remedio Soberano

que vence cualquier dolor y restablece el bienestar

Mirarán hacia El

Por el P. FELIX GARCIA

"Dios es caridad", dice San Juan en frase luminosa, que explica por sí sola el misterio de la Redención, de la vida dramática y divina de Jesús entre los hombres. A esta frase clarísima responde con la vibración coral de un acorde penetrante, la frase isócrona de San Pablo: "... y se entregó por nosotros".

Yo no conozco en la literatura universal frases más sencillas y, a la vez, más iluminadas, de más trascendencia. ¡Amar y entregarse! He ahí los dos movimientos esenciales de la psicología del amor. Quien ama no se contiene ni se reserva, dice San Agustín; se da todo, se resigna todo en prenda y donadío. Y Cristo se nos dió con tal exceso, con tal rendimiento, que si no tuviéramos fe en el amor, nos parecería la más extraña locura. Pero nosotros tenemos fe en el amor—como dice San Juan—, "credidimus charitati", y por ello podemos comprender todas las dilataciones y entregas de que el amor es capaz.

Sin esta intelección del amor sería imposible penetrar, con el alma abierta a todas las generosidades, por el gran misterio de la vida y de la muerte del Señor. En cambio, la mirada ágil y adivinadora del amor comprende súbitamente, por una serie de intuiciones superiores al razonamiento, toda la grandeza de la divina tragedia y evalúa su trascendencia para la economía de Dios en las almas. Así, lo que para la inteligencia sería pasmo, se trueca para el amor en lógica, como un sueño que se hiciera realidad o un imposible reducido a ejercicio bienaventurado, de tangible y cotidiana eficacia.

Con esta teoría del amor-entrega, esbozada por la inteligencia del corazón, según San Agustín, se comprende que la Encarnación, que es un prodigio del amor de Dios para con el hombre, halle su coronamiento en la Sagrada Cena Eucarística, que es la maravillosa perpetuación de su entrega; y que el idilio de Belén culmine, con lógica exigencia, en el martirio del Calvario, que es el refrendo patético del amor redentor, del más alto e inescrutable designio.

Bien pudo decir el divino Mártir crucificado: "Ejemplo os di"... El es, en efecto, el Ejemplar eternamente nuevo, al que se convertirán los ojos, ávidos de ver, y hacia el que volará siempre el ave inmortal de la esperanza. "Cristo es nuestra vida", exclama con frase emocionada el Apóstol. El atrajo todas las cosas hacia sí, muriendo en una Cruz por nosotros pecadores. En la Cruz se convierte en eje de gravitación para las almas. Y desde la Cruz nos trazó el camino del retorno a Dios, de las grandes ascensiones a lo divino.

Antes de Cristo—dice un gran escritor—todo converge hacia la Cruz; con El, todo termina allí; después de El, todo proviene de allí. "Yo soy la luz del mundo; el que me sigue no anda en tinieblas", dijo el Redentor cuando cruzó la tierra de Palestina como una gran esperanza. El que no tenga la mirada limpia para ver esa luz indeficiente, prendida en la cumbre de nuestros destinos eternos, caminará con inmortal tristeza por entre la gran tiniebla que el vacío de Jesucristo deja en la vida y en las almas.

En cambio, quien oriente el vuelo de sus espíritus hacia esa meta de luz de todas las aspiraciones humanas sabrá de aquella "luz de seguridad" de que hablaba San Agustín, y comprenderá que el ojo está hecho para ver las claridades y vestigios de Dios, como el ala está hecha para el vuelo de la emigración. En un prodigio de amor hizo Jesucristo al hombre partícipe del pan y el vino de su Eucaristía. Le sentó a su mesa. Y el Huésped nazareno, que vino a servir y no a ser servido, le requiere para que despierte al sentido de la inmortalidad de la vida verdadera. Pero el hombre tornadizo, aunque cercado por los centinelas de la gracia, deserta de la mansión de Jesucristo para saciarse de los frutos ácidos del pecado en las noches turbias de su sensualidad.

El perdón es, sin embargo, más poderoso que el olvido y que el odio. Y el Cristo del Perdón en la Cruz está en perpetua espera, con los brazos abiertos, con la inquietud de su amor impecable, aguijoneando a las almas para que se eleven al nivel de su corazón. Y así triunfa de la ingratitud humana y logra que en los corazones se ahonde y alargue por los siglos el surco de amor del Crucifijo.

¡Qué maravillosamente sintió el poeta convertido, con las cicatrices aún frescas de todos los pecados, esa irrupción purificadora de Jesucristo, cuando en su Vía Crucis de Retorno exclamaba con la voz rota de sollozos contritos: "Llenaste mis graneros, Señor, con lo más logrado de tus cosechas; me saliste al encuentro y sucumbí a los requerimientos de tu bondad. Cuando las gentes te conozcan, Señor, como legiones apocalípticas llenarán las muchedumbres tus caminos y todas las miradas se clavarán en Ti."

Y es que Cristo es la única solución para los problemas de la vida y de la conciencia. "Mil veces más vivo, ¡oh Señor!—decía Renán—, mil veces más amado después de la muerte que durante tu paso por la tierra, vendrás a ser de tal modo la piedra angular de la humanidad, que arrancar tu nombre de este mundo sería conseguir hasta sus cimientos." Por eso, sempiternamente, las almas hechas para el vuelo mirarán hacia El... Y en las horas decisivas le verán como los pescadores del Tiberíades, flotando sobre las ondas, ofreciendo el mensaje de la paz.

¡Mirarán hacia El...! Y como un día los olivos de Getsemaní y las vides y las espigas de Betania maduraban bajo el sol de Palestina, así las almas se santificarán por la caridad bajo la mirada clemente, lleno de perdones, del Señor.

Puntos sobre las íes

La mantilla y la primavera

HAY quien se paga de tener los primeros treinta y dos apellidos aragoneses, andaluces o baleares. Don Miguel de Unamuno, arrogante en esto como en todo, exhibía como vascos los primeros sesenta y cuatro. Uno de sangre extraña, como el Whitney, de Maeztu, o el Nessi, de Baroja, hubiera, a lo mejor, actuado sobre los sesenta y tres restantes como un reactivo saludable. Carlos V no tenía, en apellidos españoles, ni los sesenta y cuatro, ni los treinta y dos, ni los dieciséis, ni los ocho, ni los cuatro, ni los dos primeros, y era no menos español que D. Miguel de Unamuno y Jugo. España configura españoles y les sella con su cuño ardiente en dos generaciones, y hasta a veces en una, como hizo con Ocón, con el Greco, con Spinola, con los Arfes o con Jacometrezo, entre otros cien.

La mantilla no nace en España, pero es aquí donde se hace. No cuenta siglos ni iba en el ajuar de novia de la Dama de Elche, raptada, como se sabe, por un francés, que se dejó raptar previamente por el hechizo de España, que conforma y moldea a quien la quiere bien, sin preguntarle a qué viene, ni con qué, ni de dónde.

La mantilla, prenda oscura de la plebe, no se encarama a cabezas de señoras hasta el siglo XVIII. Cuando Goya la pinta, ha empezado apenas a ser elegante, pero España configura pronto, según su genio nacional y sus humores, prendas de vestir, como configura pronto hombres, sistemas y gustos.

El españolismo de la mantilla data de ayer, pero es noble, porque la solera confiere edad y porque lo que la nación nacionaliza, contrae en seguida abolengo, gracia y tono.

Dios nos preserve, por lo demás, de echarle en Semana Santa un requiebro a la mantilla, como un costumbrismo que se cae a pedazos aconseja. La mantilla, ciertamente, a condición de que no exagere su importancia. Si, además de española, es discreta, y no se apoya en el folklore, ganará en poco, y ganaremos todos. Ella pone, es verdad, estos días lo suyo, pero lo mejor lo ponen la primavera y el rito. La verdad por delante.

El duro francés y el duro entre los duros

FRANCIA pone en circulación piezas de cinco pesetas en metal amarillo, que es metal relativamente pobre. Un diario francés recuerda con este motivo a las piezas de cinco pesetas de plata. También nosotros recordamos nuestro duro con la misma nostalgia con que nuestros abuelos recordaban las onzas de oro o las peluconas, rubias como el sol. Nuestro duro fué, de todos los duros del planeta, el de plata más abundante. Y no se hable de su sonido, cuya pureza nos acaricia aún la memoria. Con un duro de los nuestros se sobornaban cambistas y, además, aduaneros en todas las fronteras. Ha escrito un novelista que nuestro duro era un ruiseñor que cantaba lo mismo en Madrid que en Copenhague, en Budapest o en Nápoles. Se enterraban nuestros duros como se entierran tesoros, no solamente aquí, sino en los países de América y en los del norte de Africa.

Nuestro duro, después de este eclipse de años, reaparecerá, para valer entre nosotros cinco pesetas de plata; más allá de las fronteras, seis, y en los mercados de metales del mundo entero, siete, y cuando alguno lo haga rebotar sobre el mármol en Granada, en Buenos Aires o en Manila, dará nuevamente su canto inimitable.

No hagamos nosotros, en tanto ese día llega, piezas de metal amarillo, ni de metal alguno de tres al cuarto. O todo o nada es lo nuestro, y estamos seguros de que vienen grandes días.

El duro que vuelva será como el de antes, por la plata y por el sonido, y traerá además las cinco flechas en el cuño.

La bienvenida desde ahora.

En conmemoración del parte de la Victoria

Se invita a las empresas catalanas a admitir un obrero como mínimum

BARCELONA 19.— El gobernador civil ha dado una nota a la Prensa, por la que invita a las empresas a que, a partir del próximo día 1 de abril, aniversario del parte de la Victoria, admitan como mínimum un obrero. Haciéndolo así encontrarán trabajo probablemente más de 20.000 de ellos, sin suponer gravamen apreciable a ningún capítulo de gastos. "El Caudillo—termina diciendo la nota—lo recibirá como el mejor homenaje a la conmemoración del último comunicado de guerra. Así se lograrán sus deseos de que no haya "ni un hogar sin lumbre, ni un español sin pan". (Cifra.)

Salón de Conciertos DEL Círculo de Bellas Artes

GRAN TEMPORADA DE OPERA

Antonio Cortis

en la inauguración

Sábado de Gloria, 23

Ayuntamiento de Madrid