Arriba

NUM. 586. — SEGUNDA EPOCA — MADRID, VIERNES 14 DE FEBRERO DE 1941

ORGANO DE FALANGE ESPAÑOLA TRADICIONALISTA Y DE LAS J. O. N. S. • DIARIO DE LA MAÑANA • 15 CENTIMOS

LA FALANGE DEL URUGUAY ANTE LA TUMBA DE JOSE ANTONIO

En el día de ayer el camarada Germán Fernández Fraga, en representación de los falangistas de la República Oriental del Uruguay, acompañado del jefe de Propaganda del Servicio Exterior y de un representante de la Secretaría General de F. E. T. y de las J. O. N. S., ofrendó una corona de flores ante la tumba de José Antonio.

Los camaradas del Uruguay han dedicado a la memoria del Fundador una artística placa de plata, que será colocada en la Casa-Prisión de José Antonio, en Alicante.

ESPAÑA: UNA GRANDE LIBRE

El Caudillo regresa a España

Antes se entrevistó con Pétain en Montpellier

A este acto asistieron Serrano Súñer y el almirante Darlan

El Caudillo cruzó la frontera española al anochecer

PERPIÑAN 13.—A última hora de la tarde ha pasado por esta ciudad el Caudillo de España, acompañado del ministro de Asuntos Exteriores, Sr. Serrano Súñer; del embajador de España en Vichy, Sr. Lequerica; del gobernador civil de Gerona, Sr. Coll, y demás personalidades de la comitiva.

Franco, despedido por el Duce, emprende el regreso

El Caudillo y sus acompañantes abandonaron Bordighera, donde se han celebrado las entrevistas con el Duce, a las ocho de la mañana. Mussolini y las personalidades de su séquito acudieron a "villa" Regina Margherita, donde ha residido el Jefe del Estado español durante su estancia en la Riviera, para despedir a Franco. Entre el Caudillo, el Duce y el ministro español se cambiaron expresivos saludos de despedida. Todo el personal de la Embajada de España en Roma y el cónsul general en Génova, conde de Bulnes, acudieron también a despedir al Caudillo.

El Generalísimo, en Francia

A la llegada a la frontera, una compañía italiana, con banda de música, rindió honores militares al Generalísimo, el cual la revistó. Al entrar en Francia, una compañía alpina francesa rindió también honores militares al Jefe del Estado.

Una lluvia torrencial incesante ha acompañado la larga comitiva durante gran parte del recorrido hasta las inmediaciones de Salón. La Gendarmería francesa ha cubierto todo el trayecto. Al paso por los pueblos buena parte del vecindario ha presenciado en respetuosa actitud el paso de la comitiva. Como la Prensa francesa no ha publicado aún información del viaje del Caudillo ni de las entrevistas de Bordighera, el vecindario se informó por las emisiones de hoy de las radios francesas de las personalidades que atravesaban la zona no ocupada de Francia.

La comitiva llega a Montpellier

Poco antes de la dos de la tarde, la comitiva llegó a Montpellier, que aparecía engalanado con banderas francesas, por encontrarse en la ciudad el mariscal Pétain. En el edificio de la Prefectura lucía también una bandera española.

Todas las calles del tránsito estaban ocupadas por la multitud. La carrera aparecía cubierta por fuerzas del Ejército. Al llegar a la plaza donde se encuentra la Prefectura rindió honores una compañía militar. El Caudillo, el ministro Sr. Serrano Súñer y sus acompañantes subieron al edificio donde se encontraba el mariscal Pétain, el almirante Darlan, vicepresidente del Gobierno francés, el prefecto y otras personalidades francesas. El Caudillo y el mariscal cambiaron un afectuoso saludo y seguidamente se celebró un almuerzo, con que el Jefe del Estado Francés obsequió al Caudillo y sus acompañantes.

Franco, Pétain, Serrano Súñer y Darlan, conversan

El Generalísimo, el mariscal, el Sr. Serrano Súñer y el almirante Darlan conversaron amablemente: El mariscal y el Caudillo se asomaron al balcón para corresponder a los gritos del público congregado en la plaza. El Caudillo saludó brazo en alto.

A la salida de la Prefectura, la banda militar francesa tocó los himnos nacionales español y francés, y él de la Falange, que fueron escuchados, brazo en alto, por los españoles. El mariscal Pétain y sus acompañantes bajaron hasta el automóvil del Caudillo para despedirle.

El Caudillo y sus acompañantes entran en España

La caravana volvió a ponerse en marcha y a las ocho de la noche el Caudillo cruzó la frontera española por el paso de Le Perthus. (Efe.)

El Estado, para ayudarte a construir tu vivienda, te concede, por mediación del Instituto Nacional de la Vivienda, anticipos sin interés, préstamos al 4 por 100, primas a fondo perdido, y sólo exige de ti un pequeño ahorro. LA OBRA SINDICAL DEL HOGAR te informará.

EL HEROE RELATA SU AVENTURA

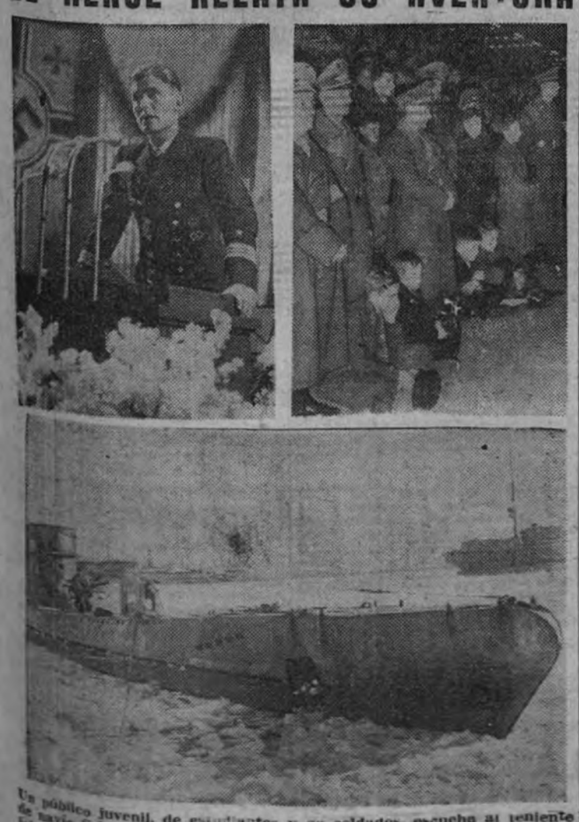

Un público juvenil, de estudiantes y de soldados, escucha al teniente de navío Schepke el relato de una nueva aventura atlántica. La palabra del héroe mantiene en una admiración muda a un público al que un marino alemán convierte las viejas lecturas aventureras en una palpitante anécdota de la historia de su Patria. La navegación y la gloria del pequeño buque submarino que reposa hoy entre el bisbisbís de un puerto del Báltico, recorre la imaginación y el corazón de los jóvenes oyentes del marino.—(Foto Contreras.)

Bulgaria desmiente nuevamente la llegada de soldados y aviones alemanes

"Estos rumores son un síntoma del nervosismo británico", dice Berlín

SOFIA 13.—La agencia oficiosa búlgara desmiente las informaciones según las cuales 1.000 aviones alemanes habían llegado a Bulgaria, los aeródromos de este país estaban ocupados por personal alemán y miles de soldados y tanques procedentes del Reich habían cruzado el Danubio.

Estas noticias fueron publicadas por los periódicos ingleses y divulgadas por algunos centros informativos extranjeros después del discurso que pronunció Churchill el domingo. (Efe.)

AGITACION NERVIOSA BRITANICA

BERLIN 13.—Los medios oficiosos berlineses estiman que las recientes afirmaciones británicas acerca de la llegada de fuerzas aéreas alemanas a Bulgaria constituye un síntoma de la agitación nerviosa que domina en estos momentos al Gobierno de Londres. Por lo demás, los centros oficiales del Reich se remiten al mentís que han dado a estas informaciones las autoridades búlgaras. (Efe.)

MENTIS DE LA LEGACION BULGARA EN LONDRES

LONDRES 13.—Un alto funcionario de la Legación búlgara en Londres ha declarado a la Prensa que es completamente fantástica la noticia de que haya 1.000 aviones alemanes en su país. Añadió lo siguiente: "No tenemos aeropuertos para recibir tal cantidad de aparatos, y los aeródromos que existen en Bulgaria no pueden utilizarse durante esta época del año." (Efe.)

El director del Museo del Louvre visita las ciudades de Andalucía

LLEGADA A CORDOBA

CORDOBA 13.—Esta tarde han llegado, procedentes de Madrid, el director del Museo del Louvre, M. H. Joujard; el director de Bellas Artes de Francia, M. Huyghes, y el conservador del Museo, monsieur Hautcoeur, a quienes acompañaba el comisario general del Patrimonio Artístico Nacional, don Francisco Iñiguez, y el Sr. Oliveras, del Servicio de Conservación del Patrimonio Artístico español. Estas personalidades francesas, antes de regresar a su país, han querido visitar los principales monumentos artísticos de Andalucía. Han admirado la Mezquita, la Sinagoga y los más típicos rincones de la ciudad. Después continuaron a Sevilla. (Cifra.)

ESTANCIA EN SEVILLA

SEVILLA 13.—Esta noche, procedentes de Córdoba, han llegado a esta capital las personalidades francesas que recorren Andalucía. Fueron recibidos por el teniente alcalde y el comisario provincial del Patrimonio Artístico en Andalucía, D. Joaquín Romero, el cual les acompañó en la visita que hicieron a los lugares típicos de la ciudad. Mañana visitarán el Alcázar y la Catedral y otros monumentos sevillanos, y pasado emprenderán el viaje a Granada. (Cifra.)

Centenares de niños españoles van a ser repatriados

BARCELONA 13.—Ha salido de España el delegado extraordinario para la repatriación de niños españoles, padre Cazalt, para organizar la expedición de centenares de niños que desde las tierras de Francia esperan volver a su hogar de la Patria. Vendrán en un tren especial, cumpliendo las órdenes del Caudillo. (Cifra.)

CONCURSO DE ANTEPROYECTOS PARA LA CONSTRUCCION DE UN HOSPITAL EN OVIEDO

OVIEDO 13. — La Diputación Provincial ha acordado ampliar hasta el día 20 de mayo el plazo para la presentación de instancias al concurso de anteproyectos para el nuevo Hospital Provincial, cuyo presupuesto asciende a la cifra de 15 millones y medio de pesetas. Dicha ampliación del plazo fué solicitada por el Colegio de Arquitectos de Madrid, dada la gran importancia del edificio a construir. (Cifra.)

OBRERO: Cerca de ciento veinte mil compañeros tuyos cobran ya tres pesetas diarias por el Subsidio de Vejez. Si no estás afiliado todavía, o si tu patrono retrasa el pago de cuotas, avisa al Instituto Nacional de Previsión (Sagasta, 6).

La Comisión Senatorial aprueba por 15 votos contra 8 la ley de ayuda a las democracias

Acto seguido comenzó en el Senado la discusión del proyecto

Roosevelt conferencia con Knox sobre el envío de destructores a Inglaterra

WASHINGTON 13. — La Comisión de Negocios Extranjeros del Senado ha aprobado el proyecto de ley de ayuda a las democracias, por 15 votos contra 8.

Antes de la votación, rechazó una enmienda que tendía a limitar los poderes del Presidente para enviar fuerzas armadas fuera de los Estados Unidos y del hemisferio occidental. De este modo, el proyecto, tal y como ha salido de la Comisión, difiere muy poco del que acaba de aprobar la Cámara de Representantes.

Los debates en el Senado comenzarán el lunes próximo, y, según se cree, no durarán más de quince días. (Efe.)

EL SENADO COMIENZA LA DISCUSION DEL PROYECTO

WASHINGTON 13.—En contra de lo que se suponía, inmediatamente después de haber sido votado por la Comisión senatorial, ha comenzado la discusión en el Senado del proyecto de "préstamo y arriendo". El senador Lee solicitó del Senado una rápida decisión, declarando "que tan malo es el retraso como la derrota". El senador Austin, jefe adjunto republicano, propuso que la Gran Bretaña, en compensación de la asistencia americana prevista en el proyecto, siga una política de colaboración con los Estados Unidos con el fin de crear un "orden de mundo" después de la victoria británica. El senador Austin declaró también que debería establecerse algún acuerdo angloamericano referente a la colaboración en la defensa de las costas de América del Norte y América del Sur. Se mostró partidario, finalmente, de que el Senado no tarde en votar la referida ley. (Efe.)

ROOSEVELT Y KNOX CONFERENCIAN SOBRE EL ENVIO DE DESTRUCTORES A INGLATERRA

WASHINGTON 13.—Roosevelt y el Secretario de Estado, Knox, conferenciaron hoy acerca del envío a la Gran Bretaña de un gran número de destructores.

Knox declaró después a los periodistas que no podía decir si será posible efectuar este envío. Añadió que él no ha cambiado de opinión. Se recuerda que respondiendo a la sugerencia de Willkie ante la Comisión senatorial, Knox declaró que no creía que pudiera ser enviado a Gran Bretaña mayor número de destructores. (Efe.)

PROTESTAS DEL "JOURNAL AMERICAN"

NUEVA YORK 13.—El "Journal American" protesta contra el hecho de que el proyecto de ley de ayuda a Gran Bretaña no prohíba el eventual envío de un Cuerpo expedicionario norteamericano a ultramar, y contra la actitud de la Cámara de los Diputados, que rechazó todas las enmiendas que tendían a expresar tal prohibición. Estima el diario que todo esto está en flagrante contradicción con la promesa hecho por Roosevelt durante su reciente campaña electoral, que afirmaba se abstendría de enviar un solo soldado norteamericano a Europa. La Cámara ha rehusado, por lo tanto, dar fuerza ejecutiva al mandato del pueblo norteamericano y realizar la promesa del partido demócrata. "El Senado es quien puede todavía modificar el proyecto de ley; pero si no lo hace así—termina diciendo el diario—, el pueblo norteamericano será víctima de una supercheria." (Efe.)

NOMURA HABLA CUATRO MINUTOS CON HULL

WASHINGTON 13.—El nuevo embajador del Japón, almirante Nomura, recién llegado a esta capital, ha visitado al secretario de Estado, Hull. A la salida de la entrevista, que no duró más que cuatro minutos, el embajador japonés declaró que no había hecho sino saludar a Hull.

En los medios de Wáshington se declara que esta conferencia es la más breve que jamás ha celebrado un embajador recientemente nombrado. (Efe.)

INQUIETUD EN WASHINGTON ANTE LA ACTITUD JAPONESA

WASHINGTON 13.—En los medios diplomáticos se expresa alguna inquietud acerca de la posibilidad de que el Japón pudiera intentar un ataque contra Singapur e Indias Neerlandesas. Obedecen estas inquietudes a la declaración hecha por el primer ministro australiano, Fadden, y a la formulada también por el jefe laborista Curtin al término de la reunión del Consejo consultivo de guerra australiano, de "que la guerra había entrado en una nueva fase". (Efe.)

HOPKINS SALE DE BOLAMA PARA NUEVA YORK

NUEVA YORK 13.—El enviado especial de Roosevelt a Inglaterra, Hopkins, ha salido hoy de Bolama, en la Guinea portuguesa, con destino a Nueva York, a bordo del avión Clipper. (Efe.)

IMPORTANTE HUELGA EN UNA FABRICA DE CALDERAS NAVALES

NUEVA YORK 13. — Según anuncia el "New York Times", una huelga ha estallado en las fábricas de la Compañía Foster Wheeler, que recientemente recibió del Departamento de Marina un pedido de condensadores y calderas para la Flota por valor de 15 millones de dólares.

El conflicto afecta a numerosos obreros, y las autoridades intervienen para tratar de resolverlo lo más pronto posible. (Efe.)

EN HAITI NO HAY BASE NAVAL YANQUI

WASHINGTON 13.—El ministro de la República de Haití, en Wáshington, ha publicado una nota, en la que desmiente la noticia propalada por un viajero norteamericano, el cual afirmó que existía una base naval de Estados Unidos en el territorio de Haití. Tal afirmación está desprovista totalmente de fundamento. (Efe.)

DECLARACIONES DEL MINISTRO YANQUI DE COMERCIO

WASHINGTON 13.—El ministro de Comercio, Jesse Jones, ha declarado ante los periodistas que no cree se efectúen empréstitos a los norteamericanos que desean hacerse cargo de las inversiones británicas en Estados Unidos antes de ser liquidadas por el Gobierno inglés, que de esta manera trata de procurarse divisas.

"Hata el momento—afirmó el ministro—no se ha recibido ninguna solicitud de crédito. Las inversiones británicas y los títulos, de fácil venta, importan 900 millones de dólares, en cifras redondas, y 600 millones respectivamente." (Efe.)

RESTRICCIONES A LA EXPORTACION DE COMBUSTIBLES LIQUIDOS

WASHINGTON 13.—El Presidente Roosevelt ha decretado que a partir del próximo sábado será necesaria una licencia especial para la exportación al extranjero de recipientes, cuya capacidad sea mayor de cinco galones, que contengan o estén destinados a contener petróleo o gasolina.

Se considera que esta medida constituye un control indirecto de las exportaciones destinadas al Japón, ya que este país importa el petróleo y la gasolina en grandes recipientes de este género. (Efe.)

ROOSEVELT ORDENA LA VIGILANCIA DE BUQUES EXTRANJEROS

WASHINGTON 13.—El Presidente Roosevelt ha cursado instrucciones a la Flota y al Ejército para que realicen una activa vigancia de los buques extranjeros y nacionales en las aguas territoriales de la zona del canal de Panamá. El ministro de Hacienda ha sido autorizado para designar los atracaderos y enviar vigilantes a bordo, si llega el caso de que los buques corran algún peligro de ser dañados. Por solicitud del ministro de Hacienda y sus subalternos, comprendidas las autoridades aduaneras—anuncia la Associated Press—, el Ejército y la Flota norteamericana podrán intervenir en la medida en que les autoriza la ordenanza dictada por el Presidente Roosevelt. (Efe.)

Ha muerto la viuda de Austen Chamberlain

LONDRES 13.—Tras breve enfermedad, ha muerto la viuda de Sir Austen Chamberlain, ex ministro de Negocios Extranjeros y hermano del ex primer ministro recientemente fallecido. (Efe.)

COMENTARIO

Ante el viaje del primer ministro yugoslavo

Con rumbo no conocido todavía salieron ayer de Belgrado el jefe del Gobierno yugoslavo, Dragischa, y su ministro de Negocios Extranjeros, Alexander Cincar Markowich. La atención internacional, concentrada en la entrevista de Bordighera entre Franco y Mussolini, se desvía un momento hacia el Reino de servios, croatas y eslovenos. Reavivemos en la memoria del lector algunos datos elementales. De noviembre de 1918 data la unión de Montenegro y Servia, en la que se vincula la Casa reinante de Karosgeorgevitch. Pedro II, Rey de Yugoslavia, ha cumplido diez y siete años y es hijo del Rey Alejandro I, muerto a mano airada en Marsella, y de la Reina viuda María de Yugoslavia, princesa de Rumania. Al disolverse en 1918 la Monarquía austrohúngara, las provincias de este Imperio, Bosnia, Herzegovina, Croacia, Eslavonia y Dalmacia, cada cual con moradores de raza diversa y de los más diversos dialectos, leyes privativas, tradiciones, costumbres y folklores, se declararon autónomas, lo mismo que la Eslavonia y que las provincias servias de la Hungría meridional, para unirse, en diciembre de 1918, a Servia en Reino unificado de servios, croatas y eslovenos. El nuevo Estado fué reconocido definitivamente por los Tratados de Versalles, en junio del 19, y por los de Saint Germain, en Laye, Petit Trianon y Neuilly, en fechas sucesivas. Otros Tratados delimitaron las fronteras del nuevo Estado con Hungría en el Prekomourié, con Albania y con Rumania en el Banato. Un Convenio que se ajustó en Ginebra en marzo de 1929 establece la zona del puerto franco yugoslavo en Salónica.

En virtud de resoluciones calificadas impropiamente de golpe de Estado, el Rey asume poderes de mayor amplitud que los Reyes constitucionales. Hay allí dos Cámaras y rige todavía el sufragio; pero el Soberano, hasta por la Constitución de 1931, más o menos vigente, es el depositario de la unidad nacional y de la integridad del Estado. Asesora al Monarca actual, que era menor de edad a la muerte de su padre, un Consejo de Regencia presidido por el príncipe Pablo, teniente general, casado como todos saben con una princesa de Grecia y de Dinamarca.

De los doce millones de súbditos yugoslavos, los de sangre germánica, magiar, turco-albanesa o rumana no pasan del millón y medio. ¿Hay allí minorías étnicas que reivindiquen su restitución a los países de origen? Creemos que no. ¿Hay, concretamente, minorías étnicas sobre las que el Reich pueda fundar un cierto irredentismo, aunque sea en un orden platónico? Que sepamos nosotros, no. En Vojudina hay 300.000 alemanes no asimilados, compartan o no el designio nacionalsocialista, que es, ante todo y sobre todo, designio unitario. En el Banato, al norte del río Temes, en Backa de Sombor, como asimismo en la Darania, al norte de Osek, los alemanes viven agrupados, y la consideración de los grandes destinos a que su raza está llamada hace más firme esta camaradería. Los que moran en territorio eslavón o croata están diseminados en pequeñas colonias, y los que habitan la Carniola o en los Alpes eslovenos son muy pocos.

¿Los italianos? Quizá no lleguen a 10.000, y no constituyen siquiera colonias. ¿Son yugoslavos, y la tierra les configura más que la sangre, por otra parte mezclada con la de elementos autóctonos o con la de extranjeros asimilados? A Italia toca responder. Y pues no hay aún allí conflicto de minorías étnicas (de minorías de pueblos fuertes), el viaje de Dragischa y de Alexander Cincar Markowich no autoriza más preguntas que la siguiente: ¿Puede el Reino de servios, croatas y eslovenos, neutral hasta ahora, tomar posiciones gratas al Eje? Sí, y tendremos, probablemente, que razonar la respuesta.

CUATROCIENTAS MIL TONELADAS DE CEMENTO PARA LA RECONSTRUCCION DE HOLANDA

El material se suministra en virtud de acuerdo firmado en Berlín

BERLIN 13.—Cuatrocientas mil toneladas de cemento para la reconstrucción del país han sido concedidas a Holanda en virtud de un acuerdo comercial germanobelgaholandés que acaba de concertarse en Berlín. Esta cantidad representa el 55 por 100 de los suministros comunes y ha sido adjudicada a la citada nación en vista de las necesidades actuales de su industria de obras públicas. (Efe.)

EN LA ARGENTINA ESTA VIRTUALMENTE ABIERTA LA CRISIS PRESIDENCIAL

Contrarias actitudes de los grupos políticos

Se espera una decisión del Senado

BUENOS AIRES 13.— El conflicto de orden interno, provocado por el mensaje del doctor Ortiz, está planteado en la crisis presidencial abierta, habiendo quedado relegadas las demás cuestiones de política exterior, financieras y económicas a un segundo plano. Como, por otra parte, la situación general desde el punto de vista político y económico exige una decisión, comienzan a dibujarse las distintas actitudes de los grupos políticos con respecto al conflicto. Los radicales pretenden que vuelva el Sr. Ortiz al palacio presidencial, mientras que los nacionaldemócratas se agrupan alrededor del vicepresidente, Sr. Castillo. Se espera ahora una decisión del Senado que aclare la situación.

EL MENSAJE DE ORTIZ SE CONSIDERA COMO UNA ACUSACION A CASTILLO

BUENOS AIRES 13.—En sus comentarios al mensaje del Presidente de la República, que ha tenido una resonancia enorme en la Prensa, los periódicos estiman unánimemente que el referido mensaje constituye una acusación contra el vicepresidente en funciones, Castillo.

El periódico "Crítica", órgano del partido radical, aprueba en su conjunto las ideas contenidas en el mensaje presidencial. Hace constar con satisfacción que el doctor Ortiz no se solidariza con Castillo y separa la actividad gubernamental y la labor política del último.

"Noticias" dice que el Presidente no ha anunciado todavía cuándo piensa reanudar sus funciones. "El pueblo argentino"—añade el periódico—está, por lo tanto, en continua incertidumbre, y la solución del conflicto gubernamental se encuentra diferida a una época indeterminada."

"Razón" publica un artículo del diputado nacionaldemócrata Juan Solá, en el que se dice que el mensaje no ha hecho sino añadir más confusión a la que reina actualmente y complicar aún más la situación política del país."

"Es absolutamente contrario a la constitución—escribe dicho diputado—que un Jefe de Estado con permiso y, por tanto, sin ejercer sus funciones, haga declaraciones que perturban la actividad del vicepresidente en ejercicio. El mensaje demuestra que su autor tiene un concepto erróneo de los derechos del Presidente de la República. La actitud lamentable del doctor Ortiz es susceptible de producir serias complicaciones e irreparables daños al país argentino." (Efe.)

ESCASEZ DE TRANSPORTES NAVALES ENTRE LOS PUERTOS AMERICANOS

BUENO AIRES 13.—Las escasez de barcos mercantes hace prácticamente imposible la intensificación del tráfico comercial entre la Argentina y otros países americanos, en la que se cifraban grandes esperanzas para poder compensar la disminución de las exportaciones a Ultramar. Noticias recibidas de Nicaragua, El Salvador, Costa Rica, Honduras y Guatemala anuncian que las cuatro líneas marítimas que tocan en Panamá se han negado a admitir mercancías para la América Central, ya que todo el tonelaje de que dispone está absorbido por los transportes a los Estados Unidos y el Extremo Oriente. (Efe.)

LAS FIESTAS DEL CENTENARIO DE SANTIAGO

SANTIAGO DE CHILE 13.—Con ocasión del cuarto centenario de la fundación de esta capital, han sido declarados días festivos el miércoles y jueves. El Presidente, Sr. Aguirre, ha figurado en la presidencia de honor de todos los actos oficiales. (Efe.)

NOMBRAMIENTO MILITAR EN LA ARGENTINA

BUENOS AIRES 13.—El coronel Antonio Parodi, que desde hace tres años mandaba la Aviación militar argentina, en cuyo puesto ha sido remplazado por el general de brigada Zolorga, ha sido nombrado presidente del Comité especial para la compra de material aeronáutico en Estados Unidos con destino a la Aviación argentina.

Se cree que el coronel Parodi se trasladará a Estados Unidos a fines de este mes. (Efe.)

ESCANDALO EN LA CAMARA ARGENTINA

BUENOS AIRES 13.—Hoy se produjo un gran escándalo en la sesión de la Cámara de Diputados. El debate tuvo que ser suspendido a consecuencia de haber llegado a las manos el diputado conservador Rocha y el radical Damonte. Cuando ya habían sacado sus pistolas pudieron ser separados. (Efe.)

Ningún fascista inglés ocupará cargos en caso de invasión

El Gobierno ha tomado las medidas para evitarlo

LONDRES 13.—El subsecretario del Interior, Peake, ha asegurado a la Cámara de los Comunes que ningún fascista británico ocupará cargos de importancia capital, en caso de invasión de las Islas.

En respuesta a una pregunta formulada a este respecto, declaró: "El Gobierno no descuida esta cuestión. Al contrario, ya se han tomado las medidas necesarias para eliminar tal riesgo". (Efe.)

Oficio religioso en memoria de lord Lloyd

Churchill asiste a la ceremonia

LONDRES 13.—El primer ministro, Churchill, y su esposa han asistido a un oficio religioso en sufragio del ministro de Colonias, lord Lloyd, recientemente fallecido, que se ha celebrado en la Abadía de Westminster. También asistieron casi todos los ministros, muchos lores y diputados, y el Cuerpo diplomático acreditado en Londres. (Efe.)

Ni tierra sin producir, ni brazos sin ocupación. Campesino, la Hermandad de la Ciudad y el Campo te presta siempre la ayuda que necesitas.

Despedida del embajador japonés en Berlín

El embajador japonés Kurusu, antes de dejar su puesto en Berlín, fué recibido por el Führer en audiencia de despedida. El diplomático nipón saliendo de la Cancillería del Reich.

Ayuntamiento de Madrid

VIDA DE MADRID

El doctor Piga dará un cursillo de Medicina legal en la Facultad de Derecho

Organizada por la Facultad de Derecho de la Universidad Central comenzará mañana, a las siete y media de la tarde, un cursillo de Psicología Criminal y Medicina Legal, a cargo del doctor Piga, director de la Escuela de Medicina Legal, de Madrid.

Abastecimiento de azúcar a la población infantil

Como continuación a la nota de Prensa de la Jefatura Provincial de Abastecimientos y Transportes publicada en el día de ayer, se comunica para conocimiento general que en la presente semana, para proceder al suministro de azúcar para los niños menores de dos años, se cortará el cupón número 1 de las tarjetas de abastecimiento expedidas por la Jefatura Provincial de Puericultura e Higiene Infantil de esta plaza.

Cultos

Santoral.—San Valentín, presbítero y mártir; San Vidal, mártir, y Auxencio, abad.

La misa y oficio son de San Valentín, con rito simple y color rojo.

Cuarenta Horas.—Religiosas Trinitarias.

Adoración Nocturna.—Turno 14: San Ignacio de Loyola.

Caja de Recluta de Madrid número 2

Relación nominal de los individuos que tienen que realizar su presentación en esta Caja para un asunto urgente:

Reemplazo 1933: Francisco de la Milla, Francisco García Giménez, Bienvenido Gómez Gascón, Críspulo García Alejo, Julián Mora Lázaro, Eugenio Marina Montaña, Tobías Sanz Cadenas, José García Rubio, Tomás Núñez Manzano, Francisco Cadierna García, José García González, Gaudioso Gutiérrez García, Marcelo Rius Alcaide, Marcelo del Val Andrés, Manuel Cuadrado Lecina y José Ibáñez Muñoz.

1934: Máximo Cortés González Nicolás, Juan Muñoz Martín, Julián Gálvez Serrano, Rafael Bueno Pérez y Manuel Solís Fernández.

1935: Jaime Solís Fernández y Eugenio Martín Lacabe.

1936: Marcelo Aguado del Año y Fernando Sanagua Suárez.

1937: Wenceslao Riudano Jiménez, Pablo Hidalgo Montero, Gabino Muñoz Bernal, Julián Rodríguez González, José Bárcena Moya, Casto Aguado Ortiz, Manuel Sanz Manzano, Ignacio Fernández Ruiz, Julio Díaz Alonso y Adrián Franco Jaramillo.

Los propietarios o conductores de automóviles están obligados a mostrar las tarjetas de aprovisionamiento de sus vehículos

Se advierte por última vez a todos los dueños de vehículos en circulación la obligación en que se encuentran de presentar la tarjeta de aprovisionamiento a requerimiento de cualquier agente de la autoridad, bien entendido que la falta de la tarjeta dará lugar al precintado del vehículo y a la imposición de la sanción correspondiente en cada caso.

CONCURSO

La Delegación Nacional de Auxilio Social saca a concurso las obras de ejecución de un proyecto de Colonia Infantil en los terrenos situados en la barriada de "El Alquian".

El proyecto, las bases del concurso y demás condiciones podrán ser examinadas en las oficinas de la Delegación Nacional de Auxilio Social, Sección de Arquitectura, situadas en la calle del General Sanjurjo (antes, Abascal), número 21, desde la fecha de inserción de este anuncio, durante las horas de 9 a 13 y de 16 a 18 y media.

ENTRETENIMIENTOS

por Castillo

—¿Es buen nadador?

(La solución en el próximo número.)

SOLUCION AL CRUCIGRAMA NUMERO 106

HORIZONTALES.—1, Postulado. 2, Orear. Mal. 3, Lampa. 4, Ideología. 5, Do. 6, Optimismo. 7, Ateo. Ir. 8, Las Rel. 9, Se. Mátelo.

VERTICALES.—1, Polígonos. 2, Orad. 3, Semontal. 4, Tapo. Item. 5, Ural. Mesa. 6, Odio. 7, Amigos. Re. 8, Da. Miel. 9, Olfatorio.

ALEGRE
Compra alhajas, objetos pro. plata.
ESPOZ Y MINA, 3, entresuelo

El ministro de Industria se interesa por los estudios que realiza el Instituto Geológico y Minero

Una lápida en honor del ingeniero de Minas Sr. Cincúnegui

El ministro de Industria y Comercio presidió un acto celebrado ayer en el Instituto Geológico y Minero de España, en el cual fué descubierta una lápida, obra del escultor Sr. Orduña, dedicada a la memoria del ingeniero de Minas D. Manuel Cincúnegui, caído gloriosamente por Dios y por España asesinado por los rojos.

Además del ministro de Industria y Comercio, camarada Carceller, asistieron, entre otras personalidades, el director general de Minas, Sr. Carvajal; el director del Instituto Geológico y Minero, Sr. Marín, y el secretario general del Cuerpo, Sr. Gorostizaga.

El director del Instituto habló brevemente ensalzando el sacrificio del ejemplar profesional de la Minería Sr. Cincúnegui, y el ministro descubrió la lápida.

El camarada Carceller visitó después detenidamente las dependencias de este centro, interesándose por los resultados que se han obtenido en cuanto a la investigación de las zonas auríferas de España, trabajos referentes a alumbramiento de aguas, ensayos para aprovechamiento de combustibles, iniciación del mapa minero, estudios para la obtención de metales aplicables a industrias militares y otros aspectos interesantes de la labor del Instituto.

C. N. S.

Ex combatientes de Artes Gráficas.—Todos los ex combatientes del ramo de Artes Gráficas se presentarán a la mayor brevedad posible a la Delegación Provincial de Ex Combatientes (Monte Esquinza, 6).

Sindicato Local de la Construcción.—Se pone en conocimiento de todas las Empresas de construcción que por gestiones realizadas por el delegado nacional de Sindicatos, el ministerio de Hacienda ha declarado exentas de la contribución de utilidades las gratificaciones concedidas a los productores con motivo de las fiestas de Navidad.

—Se advierte a nuestros afiliados que los teléfonos de este Sindicato en su nuevo local de la calle de la Flora, número 1, son los siguientes: Jefatura y Secretaría, 14.713; Organización, Intervención y Enlaces, 14.714; Suministro de Carburantes, 14.715.

A los fabricantes de malta y sucedáneos.—El lunes, día 17 de los corrientes, a las seis de la tarde, se pasarán por el Sindicato de Industrias Químicas (Avenida de José Antonio, 69, piso sexto) todos los fabricantes de malta y sucedáneos, para tratar de un asunto de gran interés.

Obra Sindical Educación y Descanso.—El domingo, a las doce en punto de la mañana, se visitará la Exposición de Artesanía Marroquí, instalada en el Palacio de la Prensa, plaza del Callao, núm. 4.

Juzgados Militares

SITACIONES

El Juzgado Militar número 4, sito en Ramón y Cajal, 5, cita y emplaza a Eulalia Porcira, viuda de D. Arturo Martín López, para que comparezca en este Juzgado en el plazo de ocho días, y a Francisco Vendrell Rives, legionario de la primera compañía de depósito de Talavera de la Reina, y a cuantas personas puedan dar razón de su paradero.

—El Juzgado Militar Eventual número 14, sito en Piamonte 2, cita y emplaza de comparencia ante él a Alvaro Arrojo Pérez, funcionario técnico-administrativo que fué del Ayuntamiento de esta Villa, advirtiéndole que de no comparecer en el plazo de ocho días será declarado rebelde.

TORIJA
Comprador toda clase de joyas y objetos plata.
MARIANA PINEDA, 2, 1.°

F. E. T. y de las J. O. N. S.

Presentación de camaradas de la Sección Femenina

Se ruega a las camaradas Pilar Félix Figueras, María Alonso Fernández, Carolina Amazola M. de Zúñiga, Consuelo Amigo Rodríguez, María Luisa Anleiza Saloña, Lydia Antúnez Silva, Isabel Ortega Gil de Concha, Benita Arroyo Esteban, Aurora Bañuelos Ibáñez, Carmen Barbero Pozo, Carmen Ballanguero Valdelvira, Soledad Ballenguero Valdelvira, Concepción Carmona García, Elena Carmona García, Ascensión Canáls Gil, Concepción E. Castañeda, Benita Ceca Simón, Carmen Ceca Simón, María Chaus López, Dolores Dorta de Eguilaz, Concepción Entrambasaguas, Amparo Escribano Castañeda, Casilda Figueroa Alonso Marzán, Casilda Figueroa P. de Guzmán, Isabel Figueroa P. de Guzmán, Elvira Gonlard de la Lama, Carmen Gefael Gorostegui, Trinidad García López, Carmen González Alvaro, María del Carmen Galán Coll, Carmen García Noreña, María Luisa González Cordón, Aurora González Cordón, Carmen González Casanova, Gloria González Casanova, María Luisa González Crespo, Joaquina González Pola, que a la mayor rapidez posible se presenten para un asunto relacionado con su carnet, en la Sección Femenina de Chamberí, Almagro, 46, de nueve a una y de tres y media a seis; advirtiéndolas que en caso de no hacerlo así en el plazo de siete días, serán dadas de baja en la organización.

Se interesa a las camaradas Hortensia Rodríguez Lemus, Petra Parra Carpio, Antonia Díaz Villar, Lucía García Tomás Alasón, Isabel Sánchez Sánchez, Pilar Falcones Rábago, Natividad, Angeles y María González Cabrera Múñoz se presenten en la Delegación del distrito de Chamberí (Almagro, 46), antes del día 28 del corriente; caso de no efectuarlo serán dadas de baja en el Partido.

Sección Femenina

Se comunica a todas las camaradas de la Sección Femenina de F. E. T. y de las J. O. N. S. que deseen hacerse enfermeras que se presenten en su distrito correspondiente a inscribirse para realizar un curso oficial.

* * *

Se hace saber a todas las afiliadas de la Sección Femenina de F. E. T. y de las J. O. N. S. que deseen formar parte del Cuerpo de Donantes de Sangre, que se pasen por su distrito correspondiente, para proceder a su inscripción.

Servicio Social de la Mujer

Se pone en general conocimiento que la Delegación Nacional de la Sección Femenina de F. E. T. y de las J. O. N. S., interpretando el reglamento de 28 de noviembre de 1937, con relación a las exenciones del Servicio Social, se ha servido disponer lo siguiente:

Primero. A partir del día 15 de febrero del presente año, aquellas mujeres que, al solicitar la referida exención, adjunten a la instancia correspondiente certificado de trabajo realizado con entidad o patrono de carácter particular, además de dicha certificación será necesario que acompañen documento complementario expedido por alguna autoridad, centro o dependencia oficial, que corrobore el contenido de aquel certificado en lo que se refiere a que, en las fechas correspondientes, la interesada era, efectivamente, obrera o empleada de tal patronato.

Segundo. El certificado a que se refiere el párrafo anterior consistirá normalmente en el expedido por los organismos dependientes por el ministerio de Trabajo; si en ellos existiesen antecedentes, o bien por los de Previsión y Seguros, incluso por las Compañías aseguradoras, si es que en sus pólizas de aseguramiento se relacionaba el personal comprendido en las mismas, con su nombre y apellido.

Si por culpa o negligencia del patrono o de la interesada no hubiese sido inscrita en su día en ninguna de las oficinas en que se refería el párrafo anterior, e intentado obtener dicho certificado no diera resultado satisfactorio, podrá ser suplido por certificado de información practicada por el Servicio de Investigación de Falange Española Tradicionalista y de las J. O. N. S. en relación a los extremos antes indicados.

Los deportes

El Sevilla juega el domingo en Vallecas

López

Vemos de nuevo al Sevilla en Madrid en unas circunstancias emocionantes. Viene el Sevilla a jugar con el Atlético Aviación en un momento crítico. O le da el campeonato —perdiendo— o se lo arrebata al ganar el encuentro, sin que por eso le sirva al Sevilla apenas de nada la victoria, porque sus puntos—24—, frente a los 27 de los dos Atléticos, no le permiten concebir demasiadas ilusiones, y si vence al de Madrid, luego le espera en San Mamés el de Bilbao. Y como final, el Español.

No se encuentra el Sevilla en su mejor forma. Bien su delantera, aunque no tan bien como al principio de la Liga, las restantes líneas dejan mucho que desear y no llegan, con mucho, a la calidad de la delantera.

La ventaja que el Atlético puede usar para ganar el partido reside sólo aquí, en las posibilidades de su delantera frente a una defensa vulnerable, porque tampoco cuenta el Sevilla con una zaga potente. Y su línea media flaquea por las alas y por su débil poder defensivo.

En contraposición, el Atlético Aviación, dada la tendencia al juego fino, corto y horizontal que muestran sus jugadores fundamentales—Campos y Arencibia—, el Sevilla puede en ese terreno ganarle por la mano, porque practican el juego corto y raso mejor que ellos y, sobre todo—esto no debemos olvidarlo—, más rápido y con una cohesión que ningún equipo ha podido superar, ni igualar siquiera, en lo que va de Liga.

Las posibilidades de victoria del Atlético se afirmarán más y más jugando como el domingo, en profundidad por las alas, con ángulos más fuertes en su tripleta central, procediendo en la toma de balón y en el desmarque con una ligereza mayor que la habitual, ligereza que tanta valía daría a los aviadores si hicieran de ella estilo fundamental.

Contra el Sevilla hay que cambiar de táctica y olvidar en lo posible ese lento preciosismo del pase horizontal y del pase corto en que está cayendo el Atlético Aviación. Sólo la rapidez en el desarrollo de su juego le permitirá desbordar al equipo sevillano. Sería un suicidio lentificarlo. No se ganará al Sevilla con un fútbol resobado, por muy bonito que sea. De eso estamos seguros.

FLECHA DORADA

El equipo que el Atlético Aviación sacará el domingo en Vallecas será: Tabales; Mesa, Aparicio; Gabilondo, Germán, Machín; Manín, Arencibia, Pruden, Campos y Vázquez.

Ni una sola variación, a no ser que las circunstancias manden.

* * *

El Sevilla también envía el equipo de las grandes solemnidades: Guillamón; Ricardo, Villalonga; Joaquín, Félix, Fede; López, Torróntegui, Campanal, Raimundo y Berrocal.

El Madrid jugará bien en Bilbao, anticipa Bru

Ayer, víspera del viaje a Bilbao, hemos querido conocer el ambiente en el Madrid. Y la verdad no era para salir pesimistas ni mucho menos. Por estas palabras de Bru pueden deducirse los ánimos que el Madrid lleva a Bilbao:

—El Madrid atraviesa un gran momento de forma. El partido de Sevilla ha evidenciado que podemos inquietar y vencer al mejor equipo. En San Mamés estoy seguro que los muchachos pondrán en buen lugar el nombre de Madrid y del Madrid. El conjunto es el mejor que puede formarse. Estará Espinosa en la puerta y la defenderá con acierto. En cuanto a los que reaparecen, están en forma espléndida. Tanto Olivares como Marín han podido jugar hace ocho días; pero la conveniencia de un reposo más prolongado me decidió a que no lo hiciesen entonces. El domingo, el Atlético de Bilbao tendrá un serio enemigo.

Y Bru añade con una sonrisa:

—Si además de jugar bien se gana, espero que una vez más sellemos con un acto sencillo la confraternidad con el Atlético Aviación.

Bru y los jugadores van a San Mamés sin miedo y con ilusión. ¡Es lo importante! A.

* * *

Dijimos ayer que el partido amistoso Madrid-Alavés podría tener la finalidad de probar a Arana, que es medio y no delantero; pero podemos añadir que también será la de ver a ese fenómeno de Arruti.

* * *

El reserva del Madrid jugará un partido amistoso contra la Cultural Leonesa.

* * *

En Barcelona han nombrado entrenador del equipo de veteranos—fútbol—a Domenech. Este equipo jugará en Valencia para junio en partido de campeonato de España. Competición simpática en que viejos valores y aficionados pondrán el mismo entusiasmo que en épocas pretéritas. Nada sabemos del equipo madrileño de veteranos, y sí de que son muchos los que todavía se calzarían con gusto las botas y no harían mal papel.

* * *

El 9 de marzo jugará Alemania contra Suiza. Buen barómetro para nosotros este encuentro de nuestro adversario.

El trofeo de natación ARRIBA

En el agua muchos "peques" nadando. Y muchos también por el borde de la piscina.

Son los nadadores infantiles que participarán en el trofeo ARRIBA interescolar. En muy pocas ocasiones hemos visto en la piscina del Canoe tanto niño entrenándose. Ya se han inscrito para participar en él los Institutos Cardenal Cisneros, San Isidro, Ramiro de Maeztu, Cervantes y Colegios del Aire, Marina, San Fernando, San Lucas, San Estanislao, Academias Peláez, Castro, Liceo Francés de Madrid y probablemente Colegio Alemán.

El año pasado la celebración de nuestro trofeo fué un éxito. Participaron en él diecisiete equipos, de los que quedó vencedor el del Colegio de San Estanislao. Este año el éxito se supera. Inscritos más de ciento cincuenta niños para asistir a los entrenamientos, eso nos da la medida exacta del auge que va tomando la natación. Nuestros sueños llevan trazas de realizarse. Y las ilusiones más queridas se verán colmadas cuando en los Colegios e Institutos se practique la natación como una asignatura más.

En el trofeo ARRIBA se presentarán gran cantidad de niños participantes. Hay establecidas tres categorías. La primera, de niños hasta doce años, que nadarán 25 metros. La segunda categoría, para niños de trece a catorce años, que correrán 33, y la tercera, de quince, dieciséis y diecisiete, que harán 66 metros. Habrá lucha y se verá muy disputado el trofeo, a ganar en dos años consecutivos.

Marta GONZALEZ

El campeonato de boxeo de aficionados

Aira

Hace tiempo dimos la noticia: Se preparaba un campeonato interregional de Liga de boxeo de aficionados, concurriendo—ese es el deseo—los equipos completos de Aragón, Castilla, Cataluña, Levante y Vizcaya, disputándose los "matches" a doble vuelta, resultando el ganador por puntos, que tendrá como premio un trofeo que creará la Federación Nacional. Para los cuidadores y preparadores habrá primas mínimas y máximas.

Los encuentros comenzarán en 1.° de mayo y terminarán en 30 de julio. De febrero a fin de abril se celebrarán los torneos regionales para seleccionar los equipos representativos.

En la primera vuelta habrá combates nulos. En la segunda, sólo habrá derrotas o victorias. Las regiones empatadas resolverán las tablas en terreno neutral. Los boxeadores, también por puntos, obtendrán los títulos individuales de campeón.

La velada de la Gimnástica

Continúa nuestra veterana Gimnástica organizando sus consabidas reuniones de boxeo. Mañana, sábado, tenemos tres formidables combates, en los cuales veremos al golpeador Testillanos frente a Blázquez. Pelea de gran sabor. En el combate de semifondo sale De Velasco, que se enfrentará con Guzmán, durísimo encajador y golpeador. Y en el combate de fondo, Meseguer, el gran púgil vencedor de Clávari, contra Félix García, vencedor de Barranco por abandono. En el de aficionados, Fonseca, subcampeón de Castilla, frente a P. Gómez.

EXTRANJERO
compraría urbana, rústica o monte caza. No importa precio.
Apartado 12084

Estado de nuestros ríos

Jarama, Henares, Tajo y Tajuña, claros y un poco crecidos. Moros, Lozoya, Guadarrama y Manzanares, claros y también crecidos.

—El 16 del corriente se levanta la veda para salmón y truchas.

El mismo día entra en vigor la de barbos, bogas, cachos y demás ciprínidos.

—No podemos por menos de volver a insistir sobre las transgresiones de la veda del cangrejo, que vuelven a observarse nuevamente. Se sabe casi con seguridad de dónde vienen, así que no sería muy difícil de atajar el mal.

D. Ll.

COGAC Bobadilla SOLERA 1862
JEREZ PRUEBE Y COMPARE.

ESQUI

El próximo domingo se celebrará la prueba de descenso para segundas categorías, del Alpino.

—Peñalara celebrará también los descensos de primeras, segundas y damas.

—La Deportiva organizará su prueba social de fondo para primeras, que aplazara el domingo pasado.

—El otro día se corrió en Navacerrada una carrera de fondo para seleccionar el equipo del Frente de Juventudes, que ha de ir a Garmich, quedando constituído el equipo por: Galarraga, Pepe Arias, Ochoa, González, Oto y Revenga.

HIPOTECAS
Toda España, largos plazos, mínimo interés. REYES. Ponzano, 65.

CINE

Dominó a los hombres y con su dinero impuso a una bella mujer para que fuera adorada.

ESTRENO lunes, 17, en AVENIDA

Un momento de "Mari-Juana", de la editora Procines. "Mari-Juana", próximo estreno de un céntrico local, revelará a la actriz Amparito Rivelles Ladrón de Guevara como "estrella" cinematográfica.

Gary Grant, el actor que goza de mayor simpatía entre el público, es el protagonista de "Idolo de Nueva York", que estrenará el Avenida.

CABALLERO:

El lunes le espera un dominó rosa en el

CUANDO HABIA "BAILE EN LA OPERA"...

Deliciosos tiempos de fin de siglo. El ambiente elegante de la Viena de 1900. Las muchachas distinguidas cifraban toda su ilusión en el vestido que iban a exhibir...

"Baile en la Opera" es el título que todo lo promete. Es cuanto una muchacha que no se ha acomodado a ese ambiente espectacular y tentador se imagina. Alianza Cinematográfica Española presentará en breve este película, que unirá a su gran vistosidad una gracia fina, estilizada, que hace reir sin estridencias, con la risa bienhechora que producen los estados de plena felicidad...

Fita Benkhoff y Theo Lingen, pareja cómica de "Baile en la Opera", en una escena de esta producción Terra que Alianza Cinematográfica Española dará a conocer el lunes.

Para todo lo relacionado con esta Sección dirigirse al redactor encargado de la misma.

LUNES PROXIMO
MADRID CONOCERA

UNA "ESTRELLA" DIVERTIDA Y ALEGRE TRABAJA EN "IDOLO DE NUEVA YORK"

Thelma Leeds, actriz que actúa circunstancialmente y aun de una manera muy breve en la gran producción R. K. O. Radio "Idolo de Nueva York", es una famosa cantante de un club nocturno que el productor Edward Small contrató para trabajar especialmente en esta película. "Idolo de Nueva York", el grandioso éxito de que viene precedida esta superproducción hace que sea esperada con enorme interés por todo el público español.

ECONOMIA Y FINANZAS

BOLSA DE MADRID

LA BOLSA SE REANIMA

La ligera reacción del jueves en los valores de dividendo dió paso ayer a una postura del más franco optimismo. La inclinación favorable del mercado se vió presionada en ese sentido por las compras apresuradas de los elementos especuladores, que consideran se han disipado todos los temores y que la Bolsa volverá a cotizar en alza, y no hay que perder esta oportunidad. Lo cierto es que abundó el dinero y que había cierta prisa en comprar y en cazar los cambios baratos en estos días.

El corro de "ferros" tomó especial vigor, pagándose hasta a 215 los Nortes, que cierra a 210, con papel a 12, y hasta 185 las Alicantes, que se sostienen al cierre a 182, con vendedores a 190. En obligaciones repitieron a 61 las Nortes primera, y las Alicantes llegaron a 270, terminando a 268 (+ 13) y con bastante papel.

Se presentó muy animado el sector de Explosivos, con claro predominio del dinero a 412 los viejos y a 342, 43 y 44 los nuevos. Mucho movimiento en Azucareras, pero la posición fué flexionando desde 109 y 110 a 106 ½ de última hora.

En los valores de más especulación la jornada fué muy optimista. Se pagaron a 263 las Rif y luego a 262. Operación a 385 en Guindos. Felgueras, 237 por 39. En Petróleos cambios ascendentes, 160, 2 y 64, elevándose el cambio del vendedor a 166. Los Metros, 298 por 99 y 300. Dinero a 121 para Tranvías y a 239 para Hornos.

Muy fuerte la posición de las electras, con cotizaciones en alza importante, buen dinero y papel más arriba todavía.

El tono más optimista del mercado ha tenido sus reflejos sobre los fondos públicos. En las cédulas de Crédito Local hubo más demanda y en las hipotecarias, reposición general en las tipos operantes y abundancia de dinero al cierre.

INFORMACION

La Bolsa de Bilbao recuperó ayer las posiciones perdidas a consecuencia de la incertidumbre del jueves.

—De un momento a otro, el próximo sábado de marzo, reaparecerá la revista financiera "El Economista".

—El ministro de Industria y Comercio ha ordenado se tomen medidas para ir transformando nuestra exportación de piritas en exportación de ácido sulfúrico.

COTIZACIONES

FONDOS PUBLICOS	Anterior	Día 13
4 % Inter. ...	89,50	89,50
4 % Ext. ...	103,50	103,50
A. 1908, 4 %	91	91
5 %, 1927, c|i	103,50	103,50
3 %, 1928, s|i	89,50	89,50
5 %, 1928, s|i	103	103
4 %, 1928, s|i	103,50	103,50
4 %, 1935, s|i	103	103
Convert. 4 %	101	101
Tesoros	101	101
Idem nuevos		
Ayuntamiento de Madrid		
Villas 1914 ...	100	»
» 1918 ...	100	»
Mejoras U. .	101,50	101,50
Subsuelo	101,50	»
Vs. 1929	100	100
» 1931 Int.	104	104
» 1931 Ex.	104	104
Otros fondos		
Sevilla 1920 .	99	99
Hidr. E. 6 %	103,50	»
» » 5 %	99	»
Turismo 5 %	101	»
Majzén 5 % .	102	»
» 6 %	103,50	»
Tánger-Fez .	106,50	»
E. Aust. 5 %	»	»
Cédulas		
Hpot. 4 %	101	101
» 5 %	104,50	104,75
» 6 %	103,25	103,50
» 5 ½ %	106,50	106,50
Lc. 5 %	103,75	104
» 6 %	105	104,50
» 4 % lotes	101,90	101,90
B. Expción .	105	»

ACCIONES Bancos	Anterior	Día 13
España	390	390
Exterior	130	131
Hipotecario .	236	»
Créd. Local .	130	131
Esp. Crédito	260	258
Hispano Am.	235	»
Central	90	90
Mer. Indust.	103	»
Urquijo	103	»
Electricidad		
U. E. Más. .	106	113
Cooperativa .	209	209
Hidr. Esp. ..	263	266
Mengemor ..	240	245
Alberches ...	93	97
Sevillana	200	200
Duero	109	»
Chades	481	»
» D y E	448,10	»
» nuevas	»	»
Telef. (prf.)	136,75	137,50
» (ord.)	216	210
Rif	246	263
Felguera	230	236
Guindos	377	385
Campsa	142	»
Tabacos	277	280
Fósforos	136	»
Unión Fénix	515	515
Nortes	200	210
Alicantes	177	182
Metro	290	298
Tranvías	120	121
A. Hornos ..	114	»
E. Petróleos	234	164
Explosivos ..	160	412
Idem nuevos	404	344
Azucarera ..	337	106,50
Ebro	106,40	105
Aguilas	268	272
P. Valderriv.	272	»
Valderrivas .	142	»
Nvl. blancas	185	»
» rojas ...	59	»

LA COMPAÑIA DEL NORTE

pone en conocimiento del público que, a partir del próximo día 15 del corriente mes, los servicios que en la actualidad se verifican para Galicia y Asturias, saliendo de Madrid a las 21,20, y los que se efectúan para Santander e Irún, saliendo de Madrid a las 22,20, serán desdoblados de la siguiente forma:

Tren correo expreso para Gijón: Salida, a las 21,20 horas.
— — — para Galicia: Salida, a las 22 horas.
— — — para Irún: Salida, a las 22,20 horas.
— — — para Santander: Salida, a las 21,40 horas.

El resto del servicio queda en la misma forma que en la actualidad.

ESPECTACULOS

GACETILLAS

ANGELA PLA-CARLOS MUÑOZ deliciosa pareja protagonista de "Vive como quieras". Teatro María Guerrero.

"UNA MUJER IMPOSIBLE"

Sexta semana éxito Muñoz Seca. Hiaf.

EL UNICO GRAN ESPECTACULO

en el teatro Martín. Una compañía formidable y unos éxitos clamorosos. Tarde, "Engáñame, por lo que más quieras". Noche, "La flor del loto".

CINE PRICE

Exito: "El derecho al amor", en español. Hiaf.

TEATROS

ESPAÑOL.—(12121.) Tarde: Concierto cultural. 10: La losa de los sueños (por María Paz Molinero-Luis Peña) y Chateau Margaux.

ALKAZAR.—(12252. Aurora Redondo-Valeriano León.) 6,15 y 10,15: El Tío Miseria. (Exito clamoroso.)

CALDERON.—6 y 1/4: La bruja. A las 10: Manuelita Rosas (de Ardavín y Alonso).

COMEDIA.—A las 10: La casa de los brujos (estreno), de Pedro Pérez Fernández y Antonio Quintero.

COMICO. — (Loreto-Chicote.) 6,30 y 10,30: Puente de plata (de Antonio Quintero).

ESLAVA.—(Compañía Celia Gámez.) 6,30 y 10,15: La cenicienta del Palace. (Exito clamoroso.)

ESPAÑOL. — (12121.) TARDE: CONCIERTO CULTURAL. 10: LA LOSA DE LOS SUEÑOS (POR MARIA PAZ MOLINERO-LUIS PEÑA) Y CHATEAU MARGAUX.

FONTALBA.—(Compañía de comedias cómicas Rafael Somoza.) 6,45 y 10,15 (a petición): Un caradura (de Adolfo Torrado).

INFANTA ISABEL.—6,30 y 10,15: La infeliz vampiresa. (Nuevo grandioso éxito cómico de Torrado.) Genial creación de Isabelita Garcés.

LARA.—(11631. López Heredia-Asquerino.) 6,30 y 10,15 noche: Frente a frente (de Carmen de Icaza).

MARAVILLAS. — (33993.) Grandioso éxito de la comedia Gracia y Justicia. (Todas las butacas, 3,50.)

MARIA GUERRERO.—(35694.) 6,30 y 10,15: ¡Vive como quieras!

MARTIN. — (Teléfono 27508.) 6,30: Engáñame, por lo que más quieras. 10,15: La flor del loto (de don Antonio y Manuel Paso, música del maestro Alonso).

REINA VICTORIA. — (Tina Gascó-Fernando Granada.) 6,15 y 10,15: Tuyo y mío (de S. y J. Alvarez Quintero).

ZARZUELA.—6,30 y 10: ¡Exitazo! Los Bocheros. Familia Andréu, Las Patinadoras del Báltico, Hermanas Díaz, Sepepe, etc. 20 nuevas atracciones de Circuitos Carcellé. (Butaca, 5 pesetas; general, cincuenta céntimos.)

ESPAÑOL.—(12121.) Tarde: Concierto cultural. 10: La losa de los sueños (por María Paz Molinero-Luis Peña) y Chateau Margaux.

CINES

ACTUALIDADES. — 10: Culturales. Documentales. Dibujo. Noticiarios. Jalmito, policía.

ALCALA.—(Antes, Pasadena. Teléfono 54608.) 6 tarde y 10 noche: Horizontes perdidos.

AVENIDA.—6,15, 9,45: Muchachas que estudian.

BARCELO.—6,15, 9,45: Bonitas y feas, se casan todas. (Risa continua.)

BENAVENTE.—4: Procesado de mi vida (Danielle Darrieux). Una pareja invisible (Cary Grant).

BILBAO.—6,15, 9,45: La quimera de Hollywood. (Enorme éxito.)

CALATRAVAS.—Continua 10-12: El galante esquiador (Luis Trenker).

CALLAO.—6,30, 10: Siempre hay una mujer (Melvyn Douglas; risa continua).

CAPITOL. — (Dirección Metro Goldwyn-Mayer.) Sesión continua de 4 a 12, 6,30 y 9,30 (club numerado). Marianela.

CARRETAS.—10 a 12: Princesa Tarakanova (español). Ultimo pase película, 10,20.

CINE IDEAL.—Continua 3,45 a 12: Noticiario. Mentira de la gloria (Jean Parker; en español). Misión secreta (Camilo Horn-Gustavo Froelich).

CINEMA X.—4 a 12: Noticiario Ufa. Un yanqui en Oxford (Robert Taylor; español).

COLISEVM.—6,15, 10: El irresistible (Anny Ondra, Hans Sonhker; divertido, fastuoso).

CHAMBERI.—Continua 4-12: La bailarina vienesa (por Lilian Harvey). Su primera escapada (en español; por Jackie Cooper).

FIGARO.—6,30, 10: Canitoga (Hans Albers; gran éxito).

IMPERIAL.—3 tarde: A casarse tocan (astracanada cómica, por Rühmann). Ultima proyección, 10,40.

IRIS. — (46976.) Margarita Gautier (español; Greta Garbo, Robert Taylor).

LATINA.—4 a 12: Noticiario Fox. Ora Ponciano (canciones: La palomita y Tú ya no soplas...).

METROPOLITANO.—De 5 a 9 y 9,45: El zar loco (en español).

MONUMENTAL CINEMA.—6 y 10: El retorno de Pimpinela Escarlata.

MUÑOZ SECA.—3 tarde (sexta semana): Una mujer imposible (en español; Hiaf).

PALACIO DE LA MUSICA.—4,15, 6,30 y 10: Fierecilla sin domar.

PAVON.—4-12: Esposa de su hermano (español; Robert Taylor). Héroe de la pista.

PRICE.—4 a 12: El derecho al amor y Los cadetes de la emperatriz. (Butacas, 2 a 4 pesetas.)

PLEYEL.—El capitán Blood.

PROGRESO.—3,45, 6,15, 9,45 (tercera semana): Sin novedad en el Alcázar.

PROYECCIONES.—6,30, 10: La picara puritana (Irene Dunne, Cary Grant; en español).

RIALTO.—6,15 y 9,45: El último hidalgo. (Segunda semana.)

SAN CARLOS.—6,15, 10 (segunda semana): Forja de hombres (Mickey Rooney, Spencer Tracy).

SAN MIGUEL.—6,30, 10: Escuela de secretarias (Jean Arthur.

TIVOLI.—6,15, 10 (segunda semana): Forja de hombres (Mickey Rooney, Spencer Tracy).

VICTORIA.—Código secreto (William Powell). Honor de familia (Mickey Rooney, Lionel Barrymore). Ambas, español.

VARIOS

EXPOSICION PERMANENTE DE LA CONSTRUCCION.—Entrada libre, 10 a 1,30, 4 a 7,30. Carrera San Jerónimo, 32.

FRONTON RECOLETOS.—3,45 (remonte): Urtazun-Aguirre; Sala-Salaverría II. Pala: Gallarta II-Abásolo contra Astiolea-Urzay. Antes, punta y pala.

LA MANIA DE LAS CARRERAS EN CUESTA

SENTIDO Y MISION DE LA VIEJA GUARDIA

Por Salvador LISSARRAGUE NOVOA

Conviene poner en claro cuál es la misión peculiar del Partido. Este problema se trata por las gentes distanciadas de la Falange con lamentable frivolidad. ¿Qué quiere y qué pretende la Vieja Guardia? Meditemos unos instantes acerca de su primordial misión. La Vieja Guardia no quiere ni pretende sino lo que legítimamente le corresponde. Es más: lo que si en vez de querer, abandonase cometería una imperdonable deserción. Por el fuero y por el servicio la Vieja Guardia tiene esta sencilla tarea: velar apasionadamente por la continuidad histórica del Movimiento falangista, manteniendo vigilancia activa frente a todo intento de falsificación. Porque, vamos a cuentas: ¿Es que puede pretenderse que cuantos intervinieron e intervienen en la política nacional son fieles al rigor de la Falange, a su inspiración generosa y precisa sobre el destino de las cosas españolas? Por el contrario, abundan en mayor medida de la que fuere de desear, más por ignorancia que por malicia, los adversarios de la más bella empresa española de nuestro tiempo. Y es un deber de la Vieja Guardia presentar a esas gentes la más obstinada y decidida intransigencia.

Y no se diga que se trata de proceder por maniáticas exclusiones. Todo lo contrario. Nada hay ni hubo más abierto en la España contemporánea de la Falange. Abierto sólo puede ser lo que dispone de un recinto firme, delimitado y grande. Lo otro es o indefinida vaguedad o vacío absoluto. La Falange se abre a todos precisamente en la medida que puede cerrar. Cerrar, que no cerrarse, en el viejo e ilustre sentido militar de las gestas santiaguistas. Hablando absolutamente en serio: ¿Es que hay en el presente alguna ilusión nacional fuera de la Falange, capaz de mover a los españoles? Ninguna, entre otras razones porque nadie, fuera de la generación de la Falange, supo anclar la política en la realidad viva y estricta de lo nacional. A nadie le cupo en la cabeza, a pesar de la evidente bondad de las intenciones—que no decimos constituya el empedrado del infierno—, la realidad viva y actuante de España como un ser verdaderamente uno. Esa pequeña cosa que desde la aurora prefundacional, reza así lapidariamente, "España una", no se le había ocurrido a nadie.

Se nos objetará que casi todos los grupos políticos de la derecha afirmaron también con indiscutible patriotismo la unidad de España sobre todo género de escisiones y diferencias. Y ello es indudablemente cierto. Mas al penetrar un poco en las cosas, puede observarse muy claramente que, en rigor lo que esos grupos tenían presente era "una idea de la unidad", mas no el hecho palmario, firme e indubitable de la unidad de destino de todos los españoles. (Sí, ya sabemos que eso se está convirtiendo en tópico. Pero hay que salir al paso del miedo a los tópicos. Quizá las más profundas y auténticas verdades no sean las que jamás se hacen tópico, ni tampoco las que al correr tan difícil trance pierden su vigor, sino las que mantienen su necesaria y luminosa evidencia después de haberse convertido en tópico). Y esta unidad de destino, como vivencia radical e inmediata en el orden político, la intuyó exclusivamente la Falange. En primer lugar en cuanto tuvo presente que todos los españoles están sujetos a un mismo destino al constituir una unidad de existencia. Pero, sobre todo, en cuanto acertó a ver esta unidad de existencia como una empresa viva e imperecedera, con alto sentido trascendente de finalidad.

Frente a tales precisiones, ¿quién puede alegar propósitos y programas de unidad española? No es en el propósito ni en el buen deseo, conforme a una estructura de pensamiento racionalista siempre propenso a sacar a escena el inevitable "deber ser" de las cosas, sino en el punto inicial de arranque, evidente y apasionadamente, antes que pensado a secas, con decisiva hondura vivido, donde radica la verdad de la Falange. Por eso quien con suficiente autoridad para ello se refirió en reciente ocasión al sentido de la Falange no dijo que ésta se proponía programáticamente la unidad de España, sino que era el único foco actual de unidad española. Pues bien: la Vieja Guardia no pretende tener guardado en secreto y tenebroso clan el depósito de verdad tan bella, sino, por el contrario, gritaría de arriba abajo hasta conseguir que su viva sustancia penetre cálidamente en los últimos resquicios de España. No asoma a la vida pública a reclamar un privilegio, sino a rendir generosamente un insustituible servicio. Sabe que son árduas las cosas de la unidad y que en ellas sólo se acierta por la vía de la construcción firme, clásica y penosa; que no hay otra unidad valedera que la que todos formamos en un cuerpo vivo, en una empresa inequívocamente asimilada, que nos haga de verdad unos, y nunca en la livisna y vacía pretensión de que de antemano seamos todos unos.

No pretende otra cosa la Vieja Guardia que constituir abnegadamente el núcleo instrumental y pasajero que incorpore a toda España las claridades descubiertas por la generación de José Antonio. Esto es lo fundamental y no afecta para nada a las concreciones sucesivas que vaya dándose a sí mismo el dinámico proceso del régimen. ¿Hay alguien que pueda ostentar ante el pueblo español una ejecutoria y un empeño más ilustres?

Entrega del primer millón de monedas de diez céntimos al Banco de España

Como dijimos en nuestro último número, la Casa de la Moneda ha hecho entrega del primer millón de las nuevas monedas de diez céntimos al Banco de España para su puesta en circulación. Diariamente, y durante todo el mes en curso, se entregará a la citada entidad bancaria medio millón de monedas, y desde marzo hasta finalizar el año un millón, hasta completar la emisión de cuatrocientos millones dispuesta por el ministerio de Hacienda.

Ofrecemos en este reportaje gráfico de nuestro camarada Contreras varios momentos de la entrega del primer millón de monedas: Un obrero saca de la Fábrica Nacional de Moneda los saquitos; a la puerta del edificio empleados de la casa vigilan su carga; el camión transporta el cargamento al Banco de España, donde, una vez cumplimentadas las formalidades de la entrega oficial, varios empleados realizan las operaciones de recuento.

TEATRO

Estreno en el teatro Cómico de la comedia en tres actos "Puente de plata", original de D. Antonio Quintero.

Cuando empieza la comedia "Puente de plata" y se define el caso de la mujer a quien un novio en días lejanos dejó plantada ante el altar, pensábamos que podría iniciarse en aquel ambiente andaluz, con aquellos mismos personajes y con la gracia que posee el autor aplicada a esos medios que tanto le agradan, una obra que siguiera una línea más o menos derecha y lícita. Pero en seguida, y conforme al módulo desgraciado que está en boga desde hace años, se quiebra la línea limpia y vienen los disparates, las caricaturas, los extremismos, que siempre hemos reprobado. Nos referimos a los dos personajes episódicos—los banderilleros retirados—, al muchacho que roba y tiene a su familia en una gran posición con el producto de sus hurtos, a la escena sórdida con el que va a mirar el contador de la luz, etc. Lo dicho: extremismos, desafueros teatrales y caricatura.

Naturalmente que el autor se propone eso para animar una comedia que dé lucimiento a dos figuras señeras de la escena; pero es que ese procedimiento teatral hace un gran daño a todos los géneros y extravía al público de día en día. Cuando esa línea inicial se sostenía aparecen, verbigracia—otra escena burda más que habíamos omitido—, los novios, que van a suicidarse bebiendo un frasco de veneno, y creemos que se puede acometer el suicidio de dos personajes en serio o en broma; pero esos términos medios de esta clase de comedias en las que en plena broma aparece la escena tierna, dramática o desproporcionada, contribuyen al despiste del espectador, que si lo acepta todo es también echándolo en saco roto y sin entrar de frente en la broma o en lo serio.

Este afán de los autores en sacar de quicio las situaciones y una vez empezada una comedia convertirla deliberadamente en circo, es perjudicial para el gusto y tampoco tiene ya tanta aceptación como en otras comedias que salieron de la fórmula.

En algunos momentos vuelve a fluir la vena de lo que en la comedia de ayer debiera haber constituido la dirección lógica del argumento. Nos referimos a las escenas entre Loreto Prado y Enrique Chicote, que hicieron—¡cómo no!—las delicias del público. A sus años, la gran actriz del género cómico tuvo muchas de sus reacciones más características y afortunadas retratando magistralmente un tipo que es lo que queda de la comedia. Fué aplaudidísima en diversos mutis, en algunos de los cuales lució esa alegría infantil que no la abandona nunca y que tanto la define.

La obra fué muy aplaudida, y no queremos dejar de consignar que a través del diálogo—y sobre todo en los comienzos de la comedia—hay ocurrencias de indudable fuerza cómica.

Antonio DE OBREGON

Elegía a Muñoz Seca

Por Maximiano GARCIA VENERO

Don Pedro Muñoz Seca

I

Don Benito Pérez Galdós reconstituía, gracias a la lectura del "Diario de Avisos", una parte de la cotidiana y fundamental vida española, desde Trafalgar hasta la mayoría de edad de Isabel II. El teatro no le servía apenas a D. Benito para su labor investigadora. Las comedias de Moratín eran la suma de un carácter literario, más que el espejo de una ocasión histórica. Para componer los "Episodios Nacionales" Galdós necesitaba averiguar muchas cosas, infinitas cosas. Su curiosidad era enormemente periodística.

Figurémonos la aparición de otro Galdós, pasados treinta o cuarenta años. La ciencia histórica ha progresado técnicamente. La literatura y el periodismo han florecido. El nuevo Galdós quiere historiar el principio de siglo en España. Pongamos dos fechas enlazadas: 1900-1936. Dispondrá de centenares de periódicos y revistas. De millares de libros. De montañas de estadísticas. A pesar de las interrupciones de la vida parlamentaria, la colección del "Diario de Sesiones" le enterará de cuanto hablaron y decidieron los diputados de diez o quince legislaturas.

—Muy bien—pensará el futuro historiador—. Pero mi antepasado escribió la crónica histórica y humana. Historió a Carlos IV y a su hijo; a la Reina gobernadora y a Espartero; a Isabel II y a Prim. Contó la inauguración del primer ferrocarril, de Madrid a Aranjuez, y la vuelta al mundo de la acorazada fragata "Numancia".

Pero también refirió la historia "subhistórica" de Gabriel Araceli y de Salvador Monsalud; del tío Mano de Mortero y de Carlos Navarro; de Santiago Ibero y de Fernando Calpena; de José del Milagro y de Lucila Ansurez.

El Galdós de 1970—a los cien años de haber publicado su antepasado el primer libro—buscará a los personajes anónimos, "subhistóricos", de los que fluye la vida de una sociedad nacional, que han de servirle para caracterizar vitalmente la crónica 1900-1936. No le faltarán memoria y biografías. Mas éstas serán de personajes conocidos, ya escudriñados por la gran Clio, por la providente madre, cuando se calza y viste a lo clásico y deja el traje negro de sarga y los sencillos zapatos de piel de ante.

Entonces el historiador y novelista buscará. Infatigablemente. Es posible—no lo aseguramos—que una lápida, al pasar por cierta calle, o un monumento en jardines públicos, le deparen lo que busca. Lo probable es que halle, por gusto de la casualidad que guía a los historiadores, un retrato y una lista, larga, larguísima, de títulos teatrales. De estos títulos conocerá el historiador cinco o seis. Galdós es un buen aficionado al teatro. Sólo cinco o seis títulos es bastante. La mayoría de los españoles—denuncia "Azorín"—conocemos solamente diez o quince obras de Lope. El inglés conoce todo su Shakespeare; el alemán, su Schiller; el francés, su Molière; el escandinavo, su Ibsen.

El retrato sorprenderá a nuestro historiador. Verá una hermosa cabeza española digna de haber sido trabajada en mármol por un escultor del Renacimiento italiano. La frente, anchísima, alumbra unos ojos ligeramente oblicuos, meridionales y senequistas. El óvalo facial concluye serenamente en el mentón característico de los caballeros de Velázquez. El bigote, atildadísimo, de largas guías, acaba de conferir exquisita gracia racial al caballero. El retrato está iluminado por una suave, misteriosa, indefinible sonrisa.

¿Es un cortesano político, un ministro universal del siglo XVII? ¿Un filósofo? ¿Un humanista? ¿Un virrey de las Indias o de Italia?

No. Este hombre, este caballero, es un escritor de teatro. Tuvo la pluma en la mano más de treinta años, todo el período que interesa al historiador. Fué un trabajador maravilloso, fecundo como Lope. Pero éste se iba descaeciendo a medida que sus trabajos avanzaban. El caballero del retrato parecía empezar cada día el oficio literario. Tal era su entusiasmo, su ímpetu, su ardida pasión.

Galdós lee al pie del retrato—fotografía hecha en un estudio que alcanzó boga en Madrid—: Pedro Muñoz Seca. Después lee la lista de sus obras. El repertorio puede formar, por la simple enumeración de los títulos, un pequeño folleto. Cincuenta, ciento, ciento cincuenta, doscientos, doscientos cincuenta trescientos títulos. Aquí están los sainetes, las farsas, las comedias, las zarzuelas, los juguetes cómicos y los cómico-líricos, los entremeses, las caricaturas de tragedia, las comedias dramáticas, los monólogos, los cuentos escénicos, las humoradas las tragedias humorísticas...

Galdós queda absorto ante la cantidad y la variedad. Reacciona pronto. Vive en una época de concisión. Un buen autor no tiene que escribir más de una obra por año. No debe escribirla. Si es buena, se representa meses y meses. Madrid es una ciudad, en 1970, de tres millones de habitantes. Barcelona tiene otros tantos. Valencia, Zaragoza, Sevilla y Bilbao pasan del millón. España tiene cuarenta millones de pobladores. Los libros alcanzan tiradas de centenares de millares...

El escritor no necesita trabajar sin descanso, como D. Pedro Muñoz Seca, galeote ilustre de nuestro teatro.

Pero el historiador quiere ser justo. Será más justo que ciertos contemporáneos de Muñoz Seca. No puede ver representado todo el repertorio. Se propone leerlo. Así lo promete mentalmente mientras mira la fotografía del caballero. D. Pedro Muñoz Seca sonríe desde el retrato.

MUSICA

Conciertos Mendoza Lasalle

Esperábamos con interés esta segunda audición del concierto de Rodrigo. Para los que prematuramente no creían en la experiencia de la guitarra y la orquesta, el concierto de ayer, sin el nerviosismo lógico del día de estreno, con Sáinz de la Maza, abandonándose a una excepción bellamente concentrada, les habrá convencido de que el día en que Mendoza Lasalle estrenó este concierto en Barcelona se marcaba una fecha esencial en la música española. Volvieron a repetirse ayer las aclamaciones apotósicas a Joaquín Rodrigo y a Sáinz de la Maza.

Con el acierto de esta reposición comienza la serie de conciertos de Mendoza Lasalle. Como el año pasado, podremos escuchar a un soberbio plantel de solistas. En este aspecto nada podemos reprochar a la inquietud empresaria del maestro Mendoza. No es tampoco necesario recalcar que en lo que respecta a eficacia de batuta repetimos nuestras afirmaciones del pasado año. Es lástima una equivocación tan flagrante en las propias posibilidades. Salvo algunas obras que Mendoza se decidió a estudiar, "Pelleas", de Fauré, por ejemplo, las demás son dirigidas de una manera que invita a divertidas apreciaciones. Menos mal que existe el no flojo punto de apoyo de la Orquesta Filarmónica que sabe cambiar solo...

En la tercera parte del programa se estrenó una obra del Casella moda. "Italia" es una rapsodia sobre temas populares italianos. Estamos seguros de que hoy, Casella, con sus renovadas inquietudes de vanguardia, sentirá un poco de asombro ante esa obra violenta, pesada, y que, salvo algunos momentos de interés, tiene un excesivo tono de chafarrinón colorista.

Concierto de música de cámara en el Círculo de Bellas Artes

Se prodigan los triunfos para este quinteto nacional, que reciente aún la versión espléndorosa del segundo cuarteto con piano, de Brahms, que ayer comentábamos, pudimos escuchar ayer una interpretación del tercer cuarteto, de Beethoven, realmente extraordinaria. Una perfección absoluta de transparencia, y, sobre todo, una variedad de planos y matices que a todos nos debe llenar de legítimo orgullo. No nos cansamos de repetir que en España se está abriendo ahora un horizonte de posibilidades que hace unos años podían parecer inverosímiles.

El concierto, celebrado con motivo de la Exposición de objetos sagrados que nos regalan los católicos alemanes, añadía el cuarteto imperial, de Haydn, y el gran quinteto de Brahms. Y, el no está, el concierto tuvo toda la tarde el tono gozoso de un entusiasmo sin reservas.

F. S.

Concierto en el Casino de Madrid

Mañana, sábado, a las seis de la tarde, el Casino de Madrid celebrará un concierto, en el que intervendrán los jóvenes artistas Jesús Corrino (violinista), Eduardo Ordóñez (barítono) y el bajo Chano González.

LA CAUSA GENERAL

Se cita ante la Causa General (calle Núñez de Balboa, número 67, primero) a quienes puedan dar alguna noticia útil para la identificación de los cadáveres de personas que fueron asesinadas en esta provincia de Madrid durante la dominación roja y cuyas señas se expresan a continuación.

Número 245.—Hombre de unos veinticinco años; estatura, 1,700; complexión fuerte, pelo negro, americana negra, pantalón gris a rayas, camisa color rosa a rayas, otra camisa "sport" con cremallera; calzoncillos blancos con la inicial C.; calcetines grises, zapatos negros con piso de goma y cinturón de cuero trenzado. Llevaba un par de gemelos con adornos. Hallado el 5 de octubre de 1936.

Número 246.—Hombre de unos cincuenta años; estatura, 1,600; complexión regular, pelo negro y canoso, con entradas; bigote canoso, americana azul marino a rayas, jersey de lana marrón, pijama a rayas azules, camisa rosa claro, camiseta color caña, calzoncillos blancos y cortos, calcetines marrón claro y zapatos negros. Llevaba un par de gemelos dorados con dibujos encarnados. Hallado el 7 de octubre de 1936.

Número 247.—Hombre de unos cincuenta y cinco años; estatura, 1,600; complexión regular, pelo canoso, con entradas; bigote; traje completo negro, camisa a rayas azules, camiseta blanca, calzoncillos blancos y cortos, calcetines negros y botas negras de una pieza. Hallado el 7 de octubre de 1936.

Número 248.—Hombre de unos cincuenta años; estatura, 1,600; complexión regular, pelo negro, calvo; con bigote; americana azul, pantalón azul a rayas oscuras, camisa azul a rayas, calzoncillos blancos cortos, tirantes marrón con rayas azules, calcetines marrón y zapatos negros. Hallado el 7 de octubre de 1936.

Número 249.—Hombre de unos treinta y cinco años; estatura, 1,700; complexión regular, pelo negro, bigote; americana y pantalón gris, camisa rosa a cuadros marrón con las iniciales J. G. bordadas en verde; calzoncillos blancos y cortos con las mismas iniciales; calcetines marrón claro y zapatos negros. Hallado el 7 de octubre de 1936.

Número 250.—Hombre de unos cincuenta y cinco años; estatura, 1,500; complexión regular, pelo negro, calvo; con bigote; americana y pantalón gris oscuro, camisa a rayas rosas y blancas, jersey de lana blanco, calzoncillos blancos y cortos con las iniciales N. G. o M. G., faja de goma con dos hebillas, calcetines marrón y botas negras con cordones. Hallado el 7 de octubre de 1936.

Número 251. — Representa unos veintiocho años de edad; estatura, 1,700; complexión regular, pelo negro; vistiendo mono azul, pantalón marrón, camisa azul, camiseta de "sport" con la inicial A., marcada en encarnado; calzoncillos blancos y cortos y gabardina color café y calcetines morados. Hallado el día 9 de noviembre de 1936.

Número 252. — Representa unos cuarenta años de edad; estatura, 1,500; pelo negro, vistiendo traje negro, camisa negra, camiseta de felpa gris, pantalón de punto, sostén color rosa, medias negras y zapatos negros. Hallado el día 9 de noviembre de 1936.

Número 253. — Representa unos cuarenta y ocho años de edad; estatura, 1,700; complexión fuerte, pelo negro, vistiendo americana, chaleco y pantalón azul a rayas, camisa a rayas azules, camiseta blanca de invierno, jersey de lana marrón y gris, calzoncillos cortos color crema, calcetines morados y zapatos negros, en la camisa y camiseta llevaba las iniciales A. M. Hallado el día 9 de noviembre de 1936.

Número 254. — Representa unos cuarenta y cinco años de edad; estatura, 1,500; pelo negro canoso, vistiendo bata negra, camisa y camiseta de punto color rosa, otra camiseta blanca, faja de lana con la inicial A., pantalón de punto, otra faja de ballenas color rosa, medias negras, zapatillas encarnadas. Hallado el día 9 de noviembre de 1936.

Gobierno Militar de Madrid

Los señores generales, jefes y oficiales que a continuación se relacionan deberán presentarse hoy, viernes, día 14, en este Gobierno Militar (Negociado Carteras Militares), de nueve a doce, a fin de suscribir la correspondiente tarjeta y su duplicado. Los que no puedan hacerlo en el día señalado deberán hacerlo del 8 al 12 del próximo mes de marzo, a las horas indicadas:

Coronel de Ingenieros D. Joaquín Anel, teniente coronel de Infantería D. Luis Angosto Palma, auditor de división D. Manuel Antolín Becerro de Bengoa, archivero segundo D. David Añibarro Arce, comandante de Infantería don Alfredo Añoveros, farmacéutico mayor D. Santiago Aparicio, teniente coronel de Ingenieros don Ricardo Arana Tarancón, farmacéutico primero D. Gregorio Arandax Vergara, teniente coronel don José Arce Iradier, comandante de Sanidad D. Juan Ardisoná Guijarro, capitán de Artillería D. Antonio Arenas Molina, coronel de Infantería D. Juan Arespacochaga, capitán de Sanidad D. Antonio Arévalo Díaz, coronel de Infantería D. Arturo de Argomedo Eymar, coronel de Carabineros D. Enrique Arias Sánchez, comisario de Guerra primero D. Luis Arjona Monso.

Teniente coronel de Artillería D. Balbino Ariz Galindo, teniente coronel de Infantería D. Luis Arribas Vicuña, teniente general Excmo. Sr. D. Francisco Artiñano Pino, comandante de Infantería D. Recaredo Asensi Rodríguez, coronel de Artillería D. José Asensi Cepero.

Teniente coronel de Artillería D. Jenaro Asensi Cepero, comandante de Caballería D. Félix de Axpe Sanmartín, capitán de la Guardia Civil D. Juan Ayuso Soto, coronel de Caballería D. Roberto Baamonde Robles, teniente coronel de la Guardia Civil D. Ignacio Baante Cortázar, comandante de Infantería D. Francisco Balanzat Torróntegui, teniente coronel de Artillería D. Vicente Balbax Carrilo, comandante de Infantería D. Miguel Balcázar Sabariegos, comandantes de Sanidad D. José Bañón Jiménez y D. Servando Barbero Saldaña, teniente de Artillería D. Enrique Barrantes Sainz, comandante de Artillería D. Enrique Borregó Tamayo.

Comandante de Infantería don Alfonso Barrera Campos, teniente coronel de Infantería D. Luis del Barrio Moya, teniente coronel de Infantería D. Juan Barrancos Rodríguez, teniente general excelentísimo Sr. D. Emilio Barrera Lutando, intendente general excelentísimo Sr. D. Juan Baset Quetcuti, capitán de Alabarderos don Félix Bazaco Gutiérrez, teniente coronel de Sanidad D. Félix Beltrán de Heredia Velasco, teniente coronel de Ingenieros D. José Bengoa Cueva, subinspector de Farmacia D. Ciro Benito de Caño, general de brigada excelentísimo Sr. D. Cayetano Benítez Vilar, farmacéutico tercero D. Rafael Benito Díez, general de brigada excelentísimo Sr. D. Francisco Bens Argandoña.

Camandante de Infantería don Félix Berrio Indart, comandante de Sanidad D. Ricardo Bartoloty Ramírez, alférez de Ingenieros D. Isidro Bergal Enebral, teniente coronel de Infantería don Lucio Bergosa García y comandante de Sanidad D. Pablo Bilbao Lumbreras.

La campaña contra los precios abusivos

SEVILLA 13.—La Fiscalía Provincial de Tasas ha propuesto al fiscal superior el ingreso en un campo de concentración por espacio de un año de Juan Jiménez Muñoz, que cobró 2.000 pesetas por ofrecerse a gestionar la condonación de una multa de 25.000, impuesta a Antonio Morillo. Para éste se solicitó asimismo el ingreso en un batallón de Trabajadores durante un año y la multa de 100.000 pesetas. (Cifra.)

AYUNTAMIENTO DE MADRID

SECCION 4.ª — SECRETARIA

Aprobada por la excelentísima Comisión Municipal Permanente, en sesión de 19 de julio último, la municipalización del Servicio de Pompas Fúnebres de la capital, y redactada la memoria correspondiente a la municipalización de aquel servicio, con arreglo a lo determinado en el apartado b) del artículo 134 de la ley Municipal, promulgada por decreto de 31 de octubre del año 1935, cuya memoria fué aprobada por decreto de la Alcaldía-Presidencia de 18 de enero último de conformidad con lo propuesto por la Comisión Especial de Municipalización del Servicio de Pompas Fúnebres, se hace público por medio del presente para conocimiento de los interesados, debiendo hacer constar que la repetida memoria se halla de manifiesto en la Sección 4.ª de esta Secretaría general, por un plazo de treinta días hábiles, contados a partir de la fecha en que se publique este anuncio en el "Boletín del Estado".

Madrid, 13 de febrero de 1941.—P. A. del señor secretario: El oficial mayor, P. de Górgolas.

como mayor exportadora del mundo de material eléctrico no envía sino una cuarta parte de su cupo de exportación a los países de Ultramar. Ante todo provee a Europa habiendo cubierto ya antes de la guerra más de la mitad de las necesidades de los países vecinos. Suministra toda clase de maquinaria e instrumentos eléctricos para todos los fines industriales, del transporte, de la telecomunicación, de la sanidad, de la ciencia y, no en último término, del hogar. Aún en tiempos de guerra, la industria eléctrica alemana ha demostrado su capacidad de atender las necesidades de sus vecinos y amigos europeos.

LOS PRODUCTOS ALEMANES

al restablecerse juntamente con la paz, la normalidad en las relaciones comerciales, volverán a encontrar la grata acogida que ya les están preparando sus amigos españoles, puesto que continúan

SIEMPRE EN VANGUARDIA

AYUNTAMIENTO DE MADRID

Hasta las trece horas del día 20 del actual se admiten proposiciones en las oficinas administrativas del Servicio de Acopios (Divino Pastor, 9) para realizar las obras de instalación de fluído eléctrico en la Colonia de Boadilla del Monte del Servicio de Represión de Mendicidad, conforme al proyecto, presupuesto y condiciones que se hallan expuestas en aquéllas.

El secretario general accidental

EDICTO

En este Juzgado de primera instancia número 18, de esta capital, se sigue, en concepto de pobre, expediente promovido por doña Josefa Regoñi Barbero sobre declaración de ausencia de su esposo D. Clemente Santamarina Muñoz, natural de Madrid, hijo de Clemente y María (difuntos), que cuando contrajo matrimonio con la doña Josefa Regoñi, en 4 de septiembre de 1910, contaba veinticuatro años de edad, el cual se ausentó de su domicilio, sito en la calle de San Andrés, número 13, el día 26 de marzo de 1927, sin que desde esa fecha se haya vuelto a saber de su paradero.

Lo que se hace público, de conformidad con lo dispuesto en el art. 2.038, en relación con el 2.042 de la ley de Enjuiciamiento Civil, modificados por la ley de 30 de diciembre de 1939.

Dado en Madrid, a veinte de enero de mil novecientos cuarenta y uno.—El juez de primera instancia, A. Martínez García.—El secretario, F. Almarcegui.

DESENGRASANTE LIMPEX SUSTITUYE LA GASOLINA

Productos Carlen. Génova, 8. — Madrid.

BARACHOL

Ideal contra las enfermedades de la piel y cuero cabelludo. Cura eczemas, erupciones y granos. Suprime el picor. El preferido por médicos y enfermos.

PLATA

compramos en objetos usados. RAMON LA CRUZ, 27 (Fábrica)

Si nos sorprende un chaparrón no hay más remedio que esperar a que pase o mojarse. Pero aguardar sufriendo a que se nos pase un dolor cualquiera o una indisposición es perder el tiempo porque disponemos del REMEDIO QUE NO TARDA en traernos alivio seguro e inofensivo, es decir

Doloretas BAYER

El Antidoloroso Ideal

ANUNCIOS POR PALABRAS

ALQUILERES

PISOS todos precios. Rapid. Príncipe, 14.

PISOS casa recién terminada, desde 32 a 42 duros, calefacción central, ascensor, baño, gas, agua Lozoya, lavadero, todo confort. Teléfono 22645.

PISO amueblado, confort. Teléfono 60932.

AUTOMOVILES

ACADEMIA automovilista. Santa Engracia, 6.

COMPRAS

ABELARDO. Compra alhajas, papeletas Monte, Calatrava, 8.

ANTIGUEDADES, relojes, porcelanas, cuadros, muebles, objetos de arte. Prado, 15.

ALHAJAS, objetos oro, plata; pago altos precios. "La Cubana". Preciados, 52.

COMPRAMOS apisonadora gasolina o gasoil, de 4 a 6 toneladas. Ofertas a Vías y Construcciones. Mayor, 6.

VENDA su máquina coser Singer aunque esté empeñada, a la Casa Central. San Joaquín, 8 (casi esquina Fuencarral). Teléfono 24403.

COMPRO relojes. 55145.

CONSULTAS

BLENORRAGIA, sífilis, debilidad, impotencia. Clínica especializada doctor Hernández. Duque Alba, 18.

CONSULTORIO antivenéreo. Fuencarral, 6. Sífilis, blenorragia; análisis. Diez-una, cinco-nueve.

ENSEÑANZAS

BAILES. Academia Mickey. Preciados, 24.

BAILES. Academia Tevina, San Sebastián, 7 (plaza Angel).

INGENIERO, clases particulares. 54719.

DIBUJO. Academia Vallando. Carretas, 12.

FINCAS

INVERTIRIA ochocientas mil en casas o rústicas. 13565.

HUESPEDES

HABITACION caballero. Fernán González, 12, tercero.

HABITACION caballero único, confort, inmejorable trato. Teléfono 54039.

MAQUINARIAS

REPARACIONES maquinaria eléctrica. Huertas, 40.

RADIOTELEFONIA

CAMBIE radio por moderna onda corta; reparaciones internacionales. Sanarradio. Hortaleza, 23. 13753.

TRANSPORTES

TRANSPORTES Alvear, camiones Diesel admiten carga ruta Galicia, próxima salida. Teléfono 23853.

TRASPASOS

DESEO bar, bodega, ultramarinos, pensión, cosa similar. Mayor, 53. Grado.

TOMARIA fábrica de perfumería, jabón o chocolate. No importa sitio ni precio. Apartado 12.037.

TRASPASO pescadería bien instalada, doy facilidades, barrio Salamanca. General Fardiñas, 32, alrededor Principal, 40.

VARIOS

PINTOR económico. 16122.

VENTAS

MOTORES gasolina, fuel, bombas, compraventa reparación. Huertas, 40.

EXTRANJERO deshace piso. Velázquez, 27.

CANAPE, secreter marquetería, vitrina, varios antiguos. Claudio Coello, 99. Doce a dos.

OCASION. Sierra cinta, tupí, cepilladora, perforadora, motor gasolina y transmisión Ambrosio Vallejo, 7.

MUEBLES de moda, guardarropas. Serra. Fuentes, 5. 14633.

Ayuntamiento de Madrid

Un avión alemán hunde un petrolero de siete mil toneladas y causa averías a otro buque de diez mil

Escuadrillas del Reich bombardean campamentos y aeródromos británicos en Cirenaica

Trece mercantes armados hundidos por los submarinos y aviones alemanes al oeste de Portugal

BERLIN 13.--Un avión alemán de bombardeo que volaba en servicio de reconocimiento hoy por la tarde sobre el mar del Norte, en las cercanías de la costa este de la Gran Bretaña, descubrió a la altura de Harwich a un petrolero de siete u ocho mil toneladas. Los aviadores alemanes apuntaron con tanta exactitud, que el buque se hundió inmediatamente después de ser alcanzado por las bombas. No lejos del punto en que se desarrolló esta operación, el mismo aparato atacó a un trasatlántico de diez mil toneladas, que resultó alcanzado en el casco, en la parte de babor. Los pilotos del avión fueron testigos de una gran explosión que despidió un resplandor rojizo. El buque resultó gravemente dañado.

Dicho bombardero prosiguió el vuelo y poco después distinguió a un submarino que se disponía a sumergirse, al que atacó inmediatamente, logrando alcanzarle con varias bombas, después de lo cual el navío se hundió. Se supone que ha sido destruído. (Efe.)

AVIONES ALEMANES SOBRE CIRENAICA

BERLIN 13.—Aviones de combate alemanes han atacado en la jornada del miércoles, en Cirenaica, aeródromos y campamentos. Uno de los primeros, ocupado por aparatos ingleses de caza y bombardeo, fué bombardeado, sufriendo daños los cobertizos y los aviones. Al sur de Benhasi fué alcanzado con golpes certeros un campamento de tropas y otros varios, en cada uno de los cuales había treinta o cuarenta tiendas de campaña, que resultaron incendiados. Los aparatos alemanes, en vuelo rasante, destruyeron con sus ametralladoras camiones de una columna en marcha. (Efe.)

BOMBAS SOBRE EL ESTE DE INGLATERRA

LONDRES 13.—Un pequeño número de aviones enemigos que volaban aisladamente atravesaron nuestras costas durante las horas diurnas de hoy, jueves. Fueron arrojadas bombas en ciertos puntos del este de Inglaterra y norte de Escocia, con pocos daños y pocas víctimas. (Efe.)

NUEVO CAÑONEO SOBRE DOVER

LONDRES 13.—Por tercera vez en tres días seguidos los cañones alemanes de largo alcance emplazados de la costa francesa del Canal de la Mancha han abierto fuego contra el litoral británico. (Efe.)

COMUNICADO ALEMAN

BERLIN 13.—"Prosiguiendo los eficaces ataques que nuestros submarinos y aviones de gran radio de acción están llevando a cabo estos últimos días al oeste de Portugal contra los convoyes británicos, los navíos alemanes que operan en aguas del Atlántico atacaron un gran convoy enemigo y lograron hundir trece buques mercantes armados, algunos de los cuales eran trasatlánticos que transportaban material de guerra para Gran Bretaña. El ataque alemán dispersó el convoy.

En el curso de los bombardeos contra los objetivos militares de la desembocadura del Támesis y del Humber, nuestros aviones lograron alcanzar con sus bombas los astilleros y las fortificaciones. Otros aparatos, en vuelos de reconocimiento, atacaron con éxito un buque mercante ante la costa septentrional de Escocia y un patrullero que navegaba a la altura de la costa sureste de Inglaterra.

La artillería de largo alcance del Ejército hizo fuego durante la jornada y en el curso de la noche última contra los objetivos de importancia militar en Inglaterra del sureste.

En el norte de Cirenaica nuestros aviones arrojaron bombas de gran calibre contra los campamentos de tropas británicas y contra los establecimientos militares.

En un aeródromo cercano a Benghasi varios aviones fueron alcanzados por las bombas alemanas. Columnas de automóviles han sido dispersadas por el fuego de las ametralladoras y por las bombas. Los aviones de combate han atacado con éxito el aeropuerto de Luca en la isla de Malta. En los combates aéreos librados sobre la isla, el enemigo ha perdido tres aviones tipo "Hurricane".

Desde mediados de enero las unidades alemanas han efectuado una serie de ataques contra el Canal de Suez. En el curso de estos ataques, llevados a cabo con audacia, han sido alcanzados las vías férreas y los establecimientos de diversos puertos.

Como ya ha sido anunciado, las misiones de reconocimiento han permitido comprobar que dos navíos mercantes se hundieron a consecuencia de estos ataques. Las fotografías obtenidas en estos vuelos permiten apreciar la reunión de gran número de barcos al norte y al sur de los lugares bloqueados por los navíos hundidos, de forma que la navegación por el Canal está comprometida seriamente.

En la costa atlántica un contratorpedero ha derribado un bombardero británico que lanzó sus bombas sin ningún éxito.

Durante la noche última el enemigo no ha efectuado incursiones sobre el Reich y los territorios ocupados.

Tres de nuestros aviones no han regresado." (Efe.)

COMUNICADO ITALIANO

ROMA 13.—"En el frente griego, actividad de patrullas y artillería. Las bases, carreteras, líneas de comunicaciones y posiciones artilleras del enemigo fueron eficazmente bombardeadas por nuestras escuadrillas aéreas. Las tropas, campamentos y carros fueron atacados en vuelos rasantes y alcanzados con bombas de pequeño calibre. Una escuadrilla de nuestros cazas atacó el día 11 un aeródromo enemigo, averiando gravemente a numerosos aviones que se encontraban sobre el suelo. Durante un combate aéreo fué derribado un bimotor enemigo. No regresó a su base uno de nuestros aparatos.

En Malta fué atacado por nuestros bombarderos el aeródromo de Mikabba.

En Africa del Norte, los aviones del Cuerpo aéreo alemán realizaron ataques contra las concentraciones de tropas, columnas en movimiento y un aeródromo enemigo.

En Africa Oriental, en la zona de Keren, violentos ataques del enemigo, apoyados por bombardeos aéreos, fueron enérgicamente rechazados por nuestros contraataques. La aviación apoyó valientemente a nuestras tropas de tierra durante su heroica defensa.

En el Bajo Sudán, en la zona del río Omo, nuestras tropas rechazaron a las columnas enemigas, que abandonaron sobre el terreno numerosos muertos y heridos.

En la noche del 11 al 12, aviones enemigos arrojaron algunas bombas y numerosos cohetes luminosos sobre la isla de Rodas. Dos mujeres y un hombre resultaron muertos. Se registraron algunos daños en las viviendas." (Efe.)

COMUNICADO BRITANICO

LONDRES 13.—"Durante la noche pasada ha habido ligera actividad aérea del enemigo cerca de nuestras costas orientales. Fueron lanzadas muy pocas bombas.

Se señalan incidentes aislados en el suroeste y País de Gales meridional, que causaron ligeros daños e hirieron a algunas personas." (Efe.)

COMUNICADOS GRIEGOS

ATENAS 13.—"Combates locales en alturas superiores a dos mil metros coronados por el éxito. El enemigo fué desalojado de sus posiciones e hicimos algunos prisioneros, capturando al mismo tiempo armas automáticas.

Nuestras baterías antiaéreas derribaron tres aviones enemigos."

* * *

"Diversos vuelos en el interior del país. Varias personas muertas y heridas, así como daños materiales." (Efe.)

EL GOBIERNO BELGA DISIDENTE, MOVILIZA

EL CABO 13.—Se anuncia oficialmente que el Gobierno belga disidente ha llamado a filas a todos los hombres de los reemplazos de 1925 a 1941, ambos inclusive. En esta movilización están incluídos los súbditos que residan en la Unión Surafricana, Rodesia del Norte y del Sur, Mozambique e isla Mauricio. (Efe.)

AVION DERRIBADO

LONDRES 13.—"Ayer, miércoles, un avión de bombardeo alemán tipo Junkers-88 fué atacado y derribado rápidamente por el pesquero armado británico "Eager". No hubo supervivientes del aparato. Resultó herido un tripulante del barco." (Efe.)

LOS CONCIERTOS DE EDUCACION Y DESCANSO

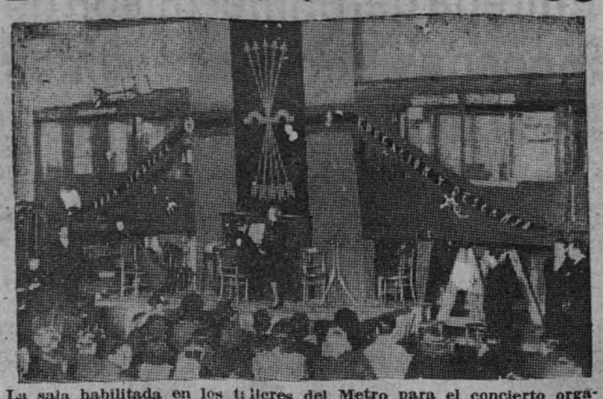

La sala habilitada en los talleres del Metro para el concierto organizado por Educación y Descanso ofrecía este aspecto. (Foto Contreras.)

El Japón intensifica las fortificaciones en la isla de Hainan

Wáshington aconseja la repatriación de súbditos en el Extremo Oriente

LONDRES 13.—Según informes de Shanghai, los japoneses preparan activamente la isla de Hainan para utilizarla como base de próximas operaciones hacia el Sur. Parece que en la actualidad hay concentradas en la isla cinco divisiones de infantería, una división de la Flota, con un buque portaaviones, y numerosas escuadrillas de bombardeo, con 300 aviones. Además, todos los días desembarcan tropas de Dairen y Kuantung.

Hasta septiembre del año pasado, el Japón sólo tenía bases al norte de Hainan; pero desde entonces ha impulsado las obras de fortificación en la parte sur. Se ha iniciado la construcción de grandes aeródromos, sobre todo en las cercanías de Rishien, y ha llegado artillería pesada para la defensa de la costa. (Efe.)

SE ACONSEJA LA REPATRIACION DE YANQUIS EN EXTREMO ORIENTE

WASHINGTON 13.—El secretario de Estado, Cordell Hull, ha declarado a los periodistas que, por iniciativa de su departamento los agentes consulares de los Estados Unidos en los países del Extremo Oriente han vuelto a aconsejar la repatriación de los súbditos norteamericanos, en vista de las circunstancias actuales.

Esta declaración confirma las noticias recibidas de Shanghai y Tokio. (Efe.)

EL JAPON, DECIDIDO A PRESCINDIR DEL MERCADO YANQUI

TOKIO 13.—En una declaración ante la Cámara Baja, el jefe del departamento del ministerio de Agricultura, Yoshida, ha anunciado que el Japón está decidido a prescindir del mercado norteamericano para sus exportaciones de seda. Añadió que el Gobierno hará todo lo posible por encontrar nuevos mercados, y que a este efecto ya han sido aumentadas las exportaciones para América del Sur. (Efe.)

INTENSOS BOMBARDEOS JAPONESES

SHANGHAI 13.—Un comunicado del frente dice que durante los diez primeros días de febrero la Aviación japonesa ha bombardeado varias veces los principales puntos estratégicos de la carretera de Birmania, entre ellos los puentes sobre el río Mekong y un arsenal situado al norte de Kumming (Yunnan).

En estos ataques han tomado parte 130 aparatos. (Efe.)

LA NEGOCIACION DEL ARMISTICIO FRANCOTAILANDES

TOKIO 13.—El general Sumita, presidente de la Comisión Mixta de Armisticio franco-tailandés, ha regresado de Bangkok a Saigón, después de una serie de conferencias extensas con el primer ministro de Tailandia. (Efe.)

Treinta altares y cuatro mil casullas figuran en la Exposición de objetos de culto donados por Alemania

Dentro de pocos días se celebrará el acto inaugural de la Exposición de los objetos de culto donados por Alemania a la Iglesia española, cuya instalación, en tres plantas del Círculo de Bellas Artes, está ya casi terminada.

Colaboran con gran entusiasmo en tal trabajo sesenta muchachas de la Sección Femenina de los distritos del Congreso, Chamberí y Buenavista.

Para dar idea de la grandiosidad de la Exposición basta decir que en la misma, y aparte de otros valiosísimos y artísticos objetos e indumentos sagrados, figurarán treinta altares, 4.000 casullas y gran cantidad de paramentos de seda, cálices e imágenes.

Ciclo de conferencias para la Vieja Guardia

El domingo hablarán Gerardo Salvador y Luis Filgueira

Se recuerda a todos los camaradas de la Vieja Guardia que el próximo domingo, día 16, continuando el ciclo de conferencias, hablarán los camaradas Luis Filgueira Alvarez de Toledo y Gerardo Salvador Merino, en el antiguo local del Ateneo.

Se advierte que a las once en punto de la mañana quedará prohibida la entrada al local.

Sentencia cumplida en Barcelona

BARCELONA 13.—Ha quedado cumplida la sentencia de pena capital dictada por el consejo de Guerra sumarísimo, celebrado el pasado lunes, contra el ex capitán de Artillería, Eduardo Medrano Rivas. (Cifra.)

Conferencia del comandante Martí Fabra sobre "El viaje al Extremo Oriente de la Misión española"

Ayer tarde, a las siete, en el Centro Cultural del Ejército y de la Armada, pronunció una conferencia sobre "El viaje al Extremo Oriente de la Misión española", el comandante de Estado Mayor D. Rafael Martí Fabra, miembro de la misma.

La concurrencia de jefes y oficiales fué numerosísima.

Presidió el acto el gobernador militar de Madrid, general Sáenz de Buruaga, con el jefe de la primera región aérea, general González Gallarza, y el presidente del Centro, coronel Celaya.

En representación del general Millán Astray asistió al acto su ayudante, teniente coronel Maestre.

El conferenciante, en forma amenísima y descriptiva, relató el viaje desde la salida de España, en fecha 13 de abril de 1940, hasta el regreso, en 13 de octubre, a través de la estancia en distintos puntos de Egipto, la India, Ceilán, China, el Japón y Manchukuo.

Dedicó buena parte de la interesante disertación a expresar la emoción de los expedicionarios, advirtiendo el profundo sentimiento católico que España, mediante sus Misiones, continuadoras del apostolado que San Francisco Javier, sembró en aquel Extremo Oriente, e hizo consideraciones sobre la educación, cortesía y disciplina del pueblo japonés y sus virtudes militares, formadas con esmero en sus centros de estudio.

Destacó el imborrable recuerdo de los que visitaban aquellas tierras en nombre de España, recogiendo en todo momento manifestaciones de afecto hacia nuestra Patria cuando oyeron de labios japoneses, en perfecto castellano, el canto del "Cara al sol...".

Al relatar el regreso evocó las impresiones del nuevo contacto con la Patria, en párrafos de gran brillantez.

El general Weygand ha salido de Argelia hacia el Marruecos occidental

Los mahometanos del Líbano y el alto comisario francés discuten el restablecimiento de las relaciones amistosas

ARGEL 13. — El general Weygand ha salido de Argelia para trasladarse al Marruecos occidental. (Efe.)

RELACIONES ENTRE FRANCIA Y EL LIBANO

BEYRUTH 13.—Entre el general Dentz, alto comisario francés, y los círculos mahometanos de la República libanesa se han celebrado conversaciones que han tenido por objeto el restablecimiento de las relaciones amistosas entre el Gobierno de mandato y la comunidad mahometana. (Efe.)

LA COLONIA NORTEAMERICANA SALE DE FRANCIA

PARIS 13. — La colonia norteamericana en París no contará dentro de poco más que con 300 miembros, del millar que tenía antes de la guerra, en vista de la situación actual y de las recomendaciones dirigidas por el departamento de Estado de Wáshington.

En estos últimos tiempos han sido repatriados cerca de 500 súbditos norteamericanos, y ahora se disponen a evacuar 250 más. Sólo quedarán en la capital de Francia los que posean en ella su medio de vida esencial. (Efe.)

SISTEMA DE RACIONAMIENTO

VICHY 13.—Mientras se ultiman las disposiciones que regirán definitivamente, va a ser puesto en vigor un sistema provisional de racionamiento Toda clase de vestidos, ropa blanca y tejidos que no sean de seda rayada no podrán en lo sucesivo ser vendidos más que mediante bonos de compra entregados por los alcaldes mediante petición escrita. Hasta nueva orden la entrega de los bonos de compra a los consumidores, desde los deciséis años de edad, está limitada por circunstancias excepcionales, como en caso de matrimonio o regreso del cautiverio. Los bonos de compra pueden ser concedidos a los niños y jóvenes menores de dieciséis años, en caso de necesidad urgente y justificada. (Efe.)

PEYROUTON, NUEVO EMBAJADOR EN BUENOS AIRES

BUENOS AIRES 13.—El ministerio argentino de Asuntos Exteriores ha dado su aprobación al nombramiento de Peyrouton, ex ministro del Interior francés, para el cargo de embajador de Francia en Buenos Aires. Peyrouton desempeñó este mismo puesto hasta mayo de 1940. En esta época fué llamado a París y reemplazado por Tripier. (Efe.)

EL PAPA AYUDA A LA ZONA OCUPADA

VICHY 13.—El periódico "La Croix" da cuenta de que Su Santidad Pío XII ha enviado el arzobispo de París, cardenal Suhard, 100.000 francos para las familias necesitadas de la zona ocupada.

El nuncio de S. S. visitó el Consejo Superior de Investigaciones Científicas

Ayer tarde el Nuncio de Su Santidad, monseñor Gaetano Cicognani, visitó los locales del Consejo Superior de Investigaciones Científicas. El Nuncio Apostólico fué recibido por el ministro de Educación Nacional, el Obispo de Madrid-Alcalá, doctor Eijo; el vicepresidente del Consejo, Sr. Asín Palacios; el secretario, profesor Albareda; el rector de la Universidad, el decano de Letras, el director general de Bellas Artes, diversos consejeros, los directores, secretarios y jefes de Sección de los distintos Institutos.

La visita del Nuncio Apostólico a los varios Institutos del Consejo fué muy detenida, pudiendo darse cuenta de la organización y de los trabajos de los mismos, explicados por los respectivos directores.

Al salir del Consejo el Nuncio manifestó al ministro, Sr. Ibáñez Martín, y a los demás miembros del Consejo, su más viva satisfacción por la organización y el espíritu que animan la nueva Institución.

RUMANIA SUMINISTRARA A TURQUIA 130.000 TONELADAS DE PETROLEO

El Jefe del Gobierno yugoslavo inicia un viaje al que se atribuye gran importancia política

ESTAMBUL 13.— Según se anuncia en esta capital, Turquía y Rumania han concertado un acuerdo comercial, por virtud del cual la industria rumana suministrará al Gobierno turco 130.000 toneladas de petróleo. (Efe.)

VIAJE DEL PRESIDENTE YUGOSLAVO

BELGRADO 13 (S. E. T.)—En tren especial, y con rumbo desconocido, han salido hoy, jueves, de Belgrado, el jefe del Gobierno yugoslavo, Dragischa, y el ministro de Asuntos Exteriores, Alexander Cincar-Markovitch.

En los círculos políticos se atribuye a este viaje extraordinaria importancia para la futura política exterior yugoslava.

En los centros oficiales de Belgrado se mantiene la más absoluta reserva acerca del punto de destino de los políticos yugoslavos. (Efe.)

HUNGRIA RATIFICA LA ADHESION AL EJE

BUDAPEST 13.— La Cámara Alta ha ratificado por unanimidad y sin debate la adhesión de Hungría al pacto tripartita. El proyecto correspondiente había sido votado favorablemente por la Comisión de Negocios Extranjeros hace sólo veinticuatro horas.

RATIFICACION DE AMISTAD HUNGAROYUGOSLAVA

BELGRADO 13.—En los medios bien informados de la capital yugoslava se afirma que el ministro de Negocios Extranjeros, Cinkar Markovitch, saldrá para Budapest el 24 del corriente mes, para proceder a la ratificación del pacto de amistad perpetua húngaroyugoslavo, firmado el 12 de diciembre de 1940. (Efe.)

DONOVAN HACE UN RECORRIDO POR EL IRAK

BAGDAD 13. — El representante personal de Roosevelt, coronel Donovan, efectúa actualmente un breve recorrido por el Irak. Ha llegado a Bagdad en avión, procedente de El Cairo, y parece ser que celebrará entrevistas con el emir Abdullah, con el embajador británico, Basil Newton; con el primer ministro del Irak, El Hashimi, y con el ministro de Negocios Extranjeros, El Asil. (Efe.)

EL REGENTE PABLO RECIBE AL JEFE DEL PARTIDO CROATA

BELGRADO 3.—El príncipe Regente Pablo ha recibido hoy a mediodía al vicepresidente del Consejo, Dr. Matchek, jefe del partido Croata, a quien acompañaba el gobernador de Croacia, Subachitch, llegado a Belgrado hace unos días.

SERVICIO BUDAPEST-LEMBERG, RESTABLECIDO

BUDAPEST 13.—El servicio telegráfico entre Budapest y Lemberg, que se hallaba suspendido desde la entrada del Ejército rojo en Polonia, ha sido restablecido, en virtud de un acuerdo concertado entre Hungría y la Unión de Repúblicas Socialistas Soviéticas. (Efe.)

SIGUEN LAS DETENCIONES EN RUMANIA

BUCARESTI 13.—El ministro del Interior, en su comunicado de hoy, dice que reina la calma en todo el país, y que se ha procedido a nuevas detenciones y pesquisas. En la noche del 11 de febrero, el número de detenidos en Bucaresti sumaba 3.513 personas, de las cuales, 960 fueron puestas en libertad. En provincias los detenidos alcanzan la cifra de 4.266. El Tribunal Militar de Bucaresti ha dictado 38 nuevas sentencias. Cuatro acusados fueron condenados a penas de prisión que oscilan entre los diez y doce años; 31 de las penas impuestas varían entre uno y cinco años de prisión. (Efe.)

BUCARESTI CONFIRMA LA RUPTURA CON INGLATERRA

BUCARESTI 13.—El ministerio de Negocios Extranjeros rumano ha publicado el comunicado siguiente:

"El ministro de Gran Bretaña ha hecho saber al Gobierno rumano que ha sido llamado por su Gobierno, juntamente con todos los miembros de la Legación y de los Consulados ingleses en Rumania. Por su parte, el Gobierno rumano ha llamado de Londres a los miembros de la Legación. Los miembros de la Legación británica abandonarán Rumania el día 15. A partir de esta fecha, las relaciones diplomáticas entre Rumania y Gran Bretaña quedarán rotas." (Efe.)

DECRETO DE AMNISTIA PARA DESERTORES

BUCARESTI 13.—El general Antonescu ha firmado un decreto de amnistía para todos los desertores y ciudadanos que no hayan realizado el servicio militar en los plazos que se señalan, a condición de que se presenten en sus respectivos Cuerpos antes del 15 de febrero. (Efe.)

Roosevelt quiere proteger a la Escuadra inglesa

Pide que escape a los puertos yanquis en caso de invasión

NUEVA YORK 13.—Los diarios publican una información según la cual el Presidente Roosevelt ha solicitado del Gobierno inglés que antes de que se inicien los suministros de material de guerra a que autoriza la ley de Préstamos y Arrendamientos, se entreguen a los comandantes de la Flota británica pliegos sellados, en los que se ordene salgan de los puertos ingleses y marchen a los puertos norteamericanos, en el caso de que el Reich proceda a la ocupación del territorio británico. (Efe.)

Comienza la construcción de un nuevo mercado en Ciudad Real

La obra ha sido adjudicada en 1.600.000 pesetas

CIUDAD REAL 13.—Han comenzado las obras para la construcción del nuevo mercado, que forma parte del plan general de obras aprobadas por el Ayuntamiento. Este mercado se levantará con cargo al empréstito de seis millones y medio de pesetas concertado con el Banco de Crédito Local de España. Constará esta edificación de dos plantas: la principal, dedicada exclusivamente a la venta, y otra de semisótano, dedicada, parte a la venta, y el resto a almacenes y cámaras frigoríficas. El mercado tendrá acceso por las cuatro calles que le circundan: Postas, Reyes, Morería y Borja. A cada lado del vestíbulo habrá dos naves de 14 metros de anchura, donde se instalarán 96 puestos cerrados e independientes para la venta de carnes, comestibles, etc., y otros 121 para verduras, frutas, leche etc. Tendrá también 20 puestos independientes para la venta de pescado y 24 corridos, que se destinarán a la venta de fruta. En total, el número de puestos independientes será de 137 y el de cubiertos, 160, que sumarán 297, más los porches y venta ambulante. En la planta de semisótano se habilitarán 24 almacenes independientes y uno general, más las cámaras frigoríficas, que producirán mil kilos diarios de hielo para la venta al público y las necesidades del mercado. Asimismo se instalará en esta planta un bar. La construcción de esta obra ha sido adjudicada mediante subasta en la cantidad de 1.620.000 pesetas. Las obras durarán de diez y seis a diez y ocho meses. Actualmente trabaja una brigada de obreros en el derribo de las casas expropiadas y en nivelar el piso; pero dentro de dos o tres meses, cuando las obras entren en una fase de mayor actividad, encontrarán trabajo unos 150 obreros del ramo de la construcción. (Cifra.)

Con muy poco esfuerzo de tu parte tendrás la vivienda que necesitas. Dirígete a la OFICINA SINDICAL DEL HOGAR.

TRIBUNALES Y DERECHO

"La Sociedad anónima en el nuevo Estado"

Conferencia del profesor Joaquín Garrigues en el Círculo de la Unión Mercantil

Cuando en 1934 el profesor Garrigues—catedrático de Derecho Mercantil de la Universidad Central y jefe de la Sección de Reforma del Derecho Privado en el Instituto de Estudios Políticos—publicó su libro "Nuevos hechos, nuevo Derecho de Sociedades anónimas", José Antonio saludó su aparición desde el semanario "F. E.", calificando al autor como "uno de los universitarios de mejor calidad". Esta calidad, tantas veces contrastada, del camarada Garrigues se ha puesto nuevamente de manifiesto en la conferencia que ayer tarde pronunció en el Círculo de la Unión Mercantil sobre el tema de "La Sociedad anónima en el nuevo Estado".

El conferenciante aborda el tema de la reforma política de la Sociedad anónima, o sea el estudio de los supuestos de la doctrina del Movimiento, que condicionan la futura reforma de la Sociedad anónima. La arquitectura de la Sociedad anónima en el Estado liberal no respondía a la realidad económica. Conducía derechamente al falseamiento de la situación de poder dentro de la Sociedad: el legislador había querido poner en manos de la mayoría de los accionistas los destinos de la Sociedad; pero los accionistas, en su mayoría, se desentienden de la marcha de la Sociedad porque no tienen interés y, al no tener interés, no hacen uso del derecho que el legislador les confiere. Este divorcio entre la ley y la realidad se manifestaba en la tendencia de las Sociedades anónimas a organizarse de nuevo en forma aristocrática, como en sus orígenes, y a perder, por otra parte, los rasgos típicos de la Empresa capitalista, o sea el espíritu de ganancia ilimitada: las grandes Sociedades anónimas tienden a socializarse, convirtiéndose en instrumento de la economía nacional.

Era lógico que los grandes Movimientos políticos antiliberales mirasen con recelo la Sociedad anónima, que durante mucho tiempo había sido el instrumento predilecto de un capitalismo frío y egoísta que antepone el lucro de los accionistas a la defensa de los trabajadores. Por otra parte, la fácil negociabilidad de la acción había llevado a la separación entre la personalidad y el capital. Pero el capital de la Sociedad anónima era un capital sin alma, inhumano. En este sentido recuerda el conferenciante las palabras de José Antonio cuando habló de la deshumanización del moderno capitalismo, del que fué instrumento la Sociedad anónima. Pero claro es que estas ideas de José Antonio no pueden conducir a la supresión de las Sociedades anónimas, sino a restringir en lo posible la existencia de un capital anónimo e irresponsable que se adueña de los destinos de la Sociedad. Para persuadir a los reformadores simples, recuerda el caso de Alemania. En ningún otro país la Sociedad anónima había sufrido tan duros ataques, hasta el punto de que muchos especialistas abogaban por su supresión. Y, sin embargo, ni la Sociedad anónima fué suprimida en la ley de 30 de enero de 1937, ni siquiera llegaron a ella las reformas más sensacionales exigidas por la política nacionalsocialista. Y es que resulta difícil suprimir instrumentos jurídicos creados por una necesidad real, como es el caso de la Sociedad anónima, típica invención del genio mercantil.

En España, ciertamente, existen postulados políticos en el Fuero del Trabajo que condicionan la reforma de la Sociedad anónima. Uno es el destronamiento del capital al reducirlo a la categoría de instrumento de la producción y al decir el Fuero que el jefe de la Empresa asumirá por sí la Dirección de la misma. Pero, a juicio del conferenciante, estas declaraciones no exigen la supresión de la Junta general y la concentración de todos los poderes en una sola mano. Exigen únicamente contrapesar los poderes de la Dirección y la Junta general de tal suerte que el Consejo de Administración asuma la Dirección como jefe de la Empresa y no tenga sus poderes derivados de la Junta general. Por su parte, la competencia de ésta ha de reducirse considerablemente, siendo extraña a todos los problemas concretos de la gestión social.

Otro de los temas de la futura reforma es el de la responsabilidad de los administradores, establecida como principio en el Fuero del Trabajo para todas las Empresas. No se trata aquí de la responsabilidad jurídica como mandatarios, sino de una responsabilidad más amplia de carácter social, en la que los administradores de la Sociedad responderán como fiduciarios económicos de la Empresa y de la economía nacional.

Finalmente, la futura reforma habrá de abordar el tema de la limitación del dividendo y de la formación obligatoria de reservas, que es otro de los postulados del Fuero del Trabajo. El Fuero tiende a reducir el beneficio del capital a un justo interés, y ordena la formación de reservas, no sólo para nivelar los balances deficitarios en beneficio de los accionistas, sino para mejorar las condiciones de vida de los trabajadores.

Pero ninguna de estas reformas, a juicio del conferenciante, deben inquietar a los hombres de Empresa españoles, que ya hace tiempo han dado en los estatutos de sus Sociedades solución a todos estos problemas en forma irreprochable. El principio de la responsabilidad sólo puede inquietar a los administradores poco escrupulosos o poco patriotas, y, en definitiva, ha de realzar el prestigio de los administradores honrados y servir de freno para los indeseables.

* * *

Con el conferenciante, que fué muy aplaudido, ocuparon la presidencia del acto el delegado nacional de Justicia y Derecho del Partido y fiscal del Tribunal Supremo, camarada Blas Pérez, que ostentaba la representación del ministro-vicesecretario del Partido, camarada Pedro Gamero del Castillo; el gobernador civil y jefe provincial del Movimiento, camarada Miguel Primo de Rivera; el delegado nacional de Sindicatos, camarada Gerardo Salvador Merino; el presidente del Círculo, señor Urlarte, y los miembros de la Junta de gobierno de la entidad.

Asistieron el director del Instituto de Estudios Políticos, el director general de los Registros, secretario de la Comisión de Codificación y otras muchas personalidades, predominando en el auditorio catedráticos y profesionales del Derecho.

Se cumple la sentencia contra un atracador en Oviedo

OVIEDO 13.—Esta mañana ha quedado cumplida la sentencia de pena capital, dictada por Consejo de Guerra sumarísimo, contra Antonio Fernández Setién, alias "el Casildo", jefe de la partida denominada "La Mano Negra", que cometió diferentes atracos. (Cifra.)

ESTAMPA DEL DIA

Un australiano, un árabe y un judío

Así, a primera vista, no les reconocíamos; pero la foto, que por cierto trae un pie en inglés, explica esta reunión y aclara que se trata de tres amigos que charlan en las calles de Jerusalén. Los tres soldados combaten risueñamente bajo las banderas británicas, y son un australiano, un árabe y un judío.

Desgraciadamente, la cuidadosa propaganda que se encargó de obtener esta emocionante placa, no nos ha enviado un relato apreciable de la conversación que sostienen estos tres soldados, y tan sólo por los recuerdos recientes y por pequeñas dosis de imaginación podemos ofrecer a nuestros lectores una referencia aproximada de lo que sé trató en este "Comité Imperial".

EL AUSTRALIANO.—Yo me enrolé libremente en un Ejército libre. Tenemos dos Cámaras, y las dos decidieron la guerra. El amo de mi finca, que es inglés y que posee un rebaño de medio millón de ovejas, me explicó que si Inglaterra no vence, el rebaño se moriría de pena al no poder dedicarse a fabricar los soberbios estambres de Mánchester. Me aconsejó que debíamos de defender la ruta de la lana, y que a él le bastaban para ir defendiendo el negocio, en lo que se terminaba la guerra, con los empleados ingleses. Yo comprendí que tenía razón, y aquí estoy de guardacantón en medio de la ruta.

EL ARABE.—Yo me encontraba en un campo de concentración, desde que tuvimos un pequeño incidente con los judíos, y que decidió en dos minutos un regimiento de fusileros. Mi padre descansa desde entonces en el seno de Alá. Un día me explicaron las ventajas de ser soldados del Imperio en lugar de vivir entre las alambradas del campo, y comprendí que la vida tiene muy pocas opciones.

EL JUDIO.—A mí, en el fondo, me hubiera gustado más no vestirme de uniforme y seguir a las tropas con unas baratijas que me producen lo suficiente para ir viviendo. Sin embargo, me han dicho que si pierde la guerra el Imperio, los árabes serán los amos de todas estas tierras, y me he hecho conductor de un camión de suministro. Mañana salimos para el desierto a unirnos a otras divisiones indúes, canadienses y de franceses libres. Aquí lo que hay es muy pocos ingleses.

EL FOTOGRAFO.—Yo.

El alto comisario visita Tánger

TANGER 13.—El alto comisario de España en Marruecos, general Asensio, visitó hoy esta ciudad. Inspeccionó los servicios administrativos y conversó detenidamente con las autoridades españolas. Fué invitado a un vino en la residencia de míster Blake, antiguo cónsul americano. (Cifra.)

Ayuntamiento de Madrid