Arriba

NUM. 705. — SEGUNDA EPOCA

MADRID, VIERNES 4 DE JULIO DE 1941

ORGANO DE FALANGE ESPAÑOLA TRADICIONALISTA Y DE LAS J. O. N. S. • DIARIO DE LA MAÑANA • 15 CENTIMOS

HEMEROTECA MUNICIPAL MADRID

El Caudillo recibe el nombramiento de rector "honoris causa" de la Universidad de Manila

En la mañana de ayer tuvo lugar en el Palacio de El Pardo la ceremonia de entrega a Su Excelencia el Jefe del Estado del nombramiento de rector "honoris causa" de la Universidad de Santo Tomás, de Manila.

Acompañado del excelentísimo señor ministro de Educación Nacional, el R. P. Sancho dió lectura de la propuesta de los dirigentes y profesores de dicho Centro cultural nombrando al Caudillo rector de aquel Centro, nombramiento extendido en un artístico diploma, que el Jefe del Estado aceptó con sentidas frases de agradecimiento y gratitud, haciendo fervientes votos por la prosperidad de la cultura y labor de los centros españoles de Ultramar en pro de la Hispanidad.

Después de la ceremonia el Caudillo conversó largo rato en audiencia privada con el P. Sancho.

ESPAÑA: UNA GRANDE LIBRE

EN LINEA DE COMBATE

No ha habido postguerra para la Falange, por la misma razón que cualquier falangista, enfrentado con el trémulo aire de Europa, no ha podido todavía definirse a sí mismo como un ex combatiente. Dónde empieza el título de combatiente se sabe con una precisión más o menos razonada, pero dónde termina su misión es cosa que no puede ser profetizada aún.

Que la Falange continuaba en línea de batalla, que su disciplina de combate tenía todavía motivos para ser empleada, son cuestiones que vienen a demostrarnos los camaradas que piden un puesto de honor en los batallones que se forman apresurados y heroicos. No hemos notado la pesadumbre y la dificultad de la vida española; pero siempre nos ha servido de consuelo, en medio de todo, la seguridad de que la silenciosa y disciplinada presencia de la Falange garantizaba, juntamente con el Ejército, el honor y la marcha de España. Desde que, arrestadamente, los banderines de enganche juntaron en torno a la mejor parte de la juventud española, el fervor por la nueva empresa que se alza ante los guiones de la Falange no ha cesado un minuto. Parece como si todos esperáramos el instante y la lucha. Acaso, en medio de confesables contornos, se nos intentaba presentar la Falange como una masa a la que iba ganando paulatinamente el escepticismo y la incuria; pero nosotros sabíamos bien cómo este reproche no se avenía de ninguna manera con la eterna manera de nuestra Falange. ¿Dónde está la Falange?, era la pregunta del bilioso o del intrascendente.

Pues bien; la Falange, para todos, para los ciegos y los sordos, para los descontentos y los necios, se presenta hoy nuevamente. Entre la Falange de hoy y la vieja Falange de todas las glorias no encontramos la menor diferencia temperamental. Si hoy nuestro primer Jefe pudiera pasar revista a los rostros que formarán ante el torturado escenario de la Ciudad Universitaria no tendría que hacer a su Falange el menor reproche. No importa por qué caminos han llegado a la parada de hoy los falangistas que en ella han de alinearse; pero lo cierto es que, a través de los intensos jalones clamorosos de la guerra, las centurias de la primera hora de José Antonio cruzaron con Franco el aire de la guerra, la dificultad de la paz, y vuelven con él a situarse en la posición de apresto para la batalla.

Ni aun siquiera la consigna de la primera Falange ha cambiado para la nuestra. Hasta en eso Dios nos ha favorecido, dejándonos intactas las razones de nuestra presencia y de nuestra fe militar. Es la misma Cruzada que todavía acertaron a contemplar, a través de los fríos muros de la cárcel, los ojos y el corazón de José Antonio. A lo largo del tiempo y del espacio, permanente y terrible, el enemigo seguía acampado en un flanco de Europa. Se necesitaba la voz de la Cruzada que levantara la señal de nuestra primera sangre por la causa del anticomunismo.

Si nuestros amigos de entonces y de siempre han vuelto a hacer sonar su clarín de combate, el orgullo y la fe de la Falange ha respondido con un eco entero sobre el alma española. Hoy volveremos a formar. Para ello se ofrece a la Falange madrileña un escenario eterno de su historia. Esta vez el enemigo está más lejos, por el vigor de nuestra sangre; pero la trinchera es la misma: Cuartel de la Montaña, Ciudad Universitaria, Casa de Campo y Parque del Oeste. Volvamos, pues, a nuestros puestos. Con el Ejército y la Falange: ¡Viva Franco! ¡Arriba España!

La España de Franco monta su guardia junto al manantial de la vida mediante el Seguro de Maternidad. Así mejora el material humano que ha de forjar nuestra futura grandeza. Instituto Nacional de Previsión, Sagasta, 6: Avenida de la Reina Victoria, 18.

POLITICOS ANTIPODAS YANQUIS

El señor de la izquierda es Mr. Knox, ministro de Marina, cuyo último discurso belicista ha provocado la indignación del polemista senador Mr. Wheeler (a la derecha) que ha pedido la fulminante destitución del ministro. Wheeler acaba de denunciar los manejos para una próxima ocupación yanqui de Islandia, con todas las consecuencias para el servicio de patrullas ideado por Roosevelt.

Comprador, vete al Mercado; allí verás, te orientarás y comprarás. Comerciante, ve al Mercado; allí podrás adquirir o conocer lo que ahora no conoces o no adquieres. La Obra Sindical nace para fomentar y proteger la artesanía española. Artesano, ve al Mercado: allí podrás vender lo que hoy no vendes y darte a conocer del que te ignora.

Stalin confiesa la derrota del Ejército rojo

EL DICTADOR SOVIETICO ORDENA LA DESTRUCCION SISTEMATICA

Ante el desastre, Stalin trata de condenar a su pueblo a la miseria

No pueden tener secretos a nosotros las frases de Stalin. Hemos conocido tan trágicamente los métodos de guerra soviéticos en tres años de Cruzada anticomunista, que el discurso que a continuación publicamos se nos presenta como una brutal y desvergonzada confesión de derrota. Destruir fué también aquí una consigna roja, cuando ni un puente, ni una fábrica, ni un campo sembrado quedaba intacto al ser ocupado por nuestras tropas. Destruir, aniquilar, fué la consigna también en la revolución rusa de 1917 y en cuantas intentonas comunistas se han sucedido en el mundo en veinticinco años de incubación de esta tragedia. Stalin, el "hombre de acero" de la revolución, llora hoy la derrota en este discurso en que excita a su pueblo a la resistencia y al aniquilamiento de cuanto podría ser utilizado por el Reich. Pero ni esto ni mucho más salvará a Rusia de la derrota en los campos de batalla. Las guerras—aquí lo hemos visto—no se ganan con frases, sino con la acción de las armas. Es inútil la destrucción sistemática, para la que, por otra parte, va a faltar el tiempo. Los que dirigirían los incendios y las voladuras tienen en Rusia hoy, como en España ayer, los días contados para salvarse. Y si luego llegan las hambres y las pestes, esto nada importa. Sobre todo, está cumplir las consignas bolchevistas de aniquilamiento y de barbarie.

"Esta lucha es cuestión de vida o de muerte". De muerte debe ser la lucha, y lo será, para el georgiano brutal que durante quince años ha esclavizado la vida de Rusia. La hora ha llegado, y la rendición de cuentas está próxima.

La confesión de que Rusia estaba preparada para el ataque es un reconocimiento innecesario. Agrava, sí, la profundidad de la derrota, ya que un pueblo que mantenía en línea millones de hombres se ve derrotado en sólo diez días de batalla. Un desastre en el que cuenta también ese "enemigo interior" de que había el dictador soviético, y al que hemos sospechado siempre—hoy más que nunca—encarnizado hasta el límite en su combate magnífico contra los tiranos del mayor Estado de la tierra.

No sabemos, ni nos importa mucho, la reacción que las consignas de Stalin causen en Londres y en Wáshington. Las democracias verán de conciliar la libertad de los pueblos con las órdenes soviéticas. Aquí logramos nuestra lección, y una vez más nos reconfortamos con la esperanza de que un desplome vertical libre a Europa y al mundo de esta pesadilla que duraba demasiado.

Junio de 1941, es para Rusia como para la España roja el mes de marzo de 1939. Las mismas consignas, los mismos hombres y las mismas palabras.

HELSINKI 3.—La situación en el frente ha obligado a Stalin a pronunciar un discurso que ha sido radiado por todas las emisoras soviéticas. Stalin reconoció, en parte, los triunfos conseguidos por las tropas alemanas e intentó explicar los motivos del fracaso que ha sufrido el Ejército rojo.

"Las tropas alemanas—dijo—siguen avanzando, y han conquistado ya Lituania, Letonia y otras regiones. Nuestra Patria se encuentra en grave peligro."

Después de amenazar duramente a los "enemigos del interior", declaró: "Hay que desencadenar una guerra despiadada contra todos los que divulguen rumores derrotistas. Los Tribunales deberán juzgar sin compasión a quienes constituyan un obstáculo para la resistencia. No debemos dejar al enemigo ni una locomotora, ni un kilo de trigo, ni un litro de petróleo, ni un pedazo de pan. Los bolcheviques tienen que incendiar los bosques y destruir todo lo que pueda ser utilizado por el adversario."

En otros pasajes de su discurso, Stalin confesó que la U. R. S. S. se había aprovechado del pacto con Alemania para prepararse militarmente, con miras a esta guerra. También insistió en la necesidad de eliminar la atmósfera de desconfianza y temor que se deja sentir en el seno del pueblo ruso, "porque esta lucha—afirmó—es una cuestión de vida o muerte." (Efe.)

"EL DISCURSO CONTIENE MUESTRAS DE DESESPERACION, DICEN LOS YANQUIS

NUEVA YORK 3.—En los comentarios publicados por la Prensa sobre el discurso radiado de Stalin se revela la preocupación por la gravedad de la situación soviética.

El "New York Sun" afirma claramente en su artículo editorial que el discurso de Stalin constituye una confesión de los fracasos experimentados por el Ejército rojo y contiene muestras de desesperación. Añade el diario que si las pérdidas en hombres únicamente tienen para Rusia una gravedad relativa, en cambio las pérdidas de armas, aviones y otro material constituyen un hecho de importancia trascendental para el futuro de las operaciones militares.

Los rojos encierran a 700 lituanos en un tren abandonado

Durante tres días los prisioneros no recibieron alimentos

BERLIN 3.—En los momentos en que las primeras líneas de defensa de los Soviets fueron rotas y rebasadas por las tropas alemanas, los bolcheviques concentraron en Schaulen (Lituania) un transporte de prisioneros, compuesto de unos 700 hombres y mujeres, con el fin de enviarle hacia el interior del país.

Los prisioneros fueron amontonados en vagones de mercancías, cuyas aperturas de ventilación fueron cerradas con planchas metálicas.

Durante tres días permaneció este tren en la estación de Schaulen, sin que los bolcheviques se preocuparan por los prisioneros ni por su alimentación. Cuando las tropas alemanas entraron en la ciudad, encontraron muertas a varias de las personas encerradas en los vagones.

Los rojos se retiran en todos los sectores del frente ruso

LA BATALLA DE DESTRUCCION DE LOS EJERCITOS CERCADOS HA TERMINADO

En el Norte ha sido destruído el puerto de Murmansk y en el Sur se realiza un avance hacia el Dniéper

HELSINKI 4. (S. E. T.)—Han sido destruídos el puerto y las instalaciones ferroviarias de la ciudad rusa de Murmansk, situada sobre el Mar Glacial, según anuncia el diario finlandés "Ilie Sanomat", que es dirigido por el ex ministro de Asuntos Exteriores finlandés Erkko.

Esta noticia es la única que se ha publicado en el día de ayer en Finlandia sobre el desarrollo de los combates contra la Unión Soviética. El Alto Mando finlandés continúa guardando estricta reserva sobre los acontecimientos militares de los últimos días. (Efe.)

COMUNICADO ALEMAN

BERLIN 3.—"Las unidades alemanas y rumanas que partieron del norte de Moldavia han pasado ayer el Prut y actualmente avanzan en dirección al Dniepper. Por lo tanto, los Ejércitos aliados se encuentran en ofensiva desde el Océano Glacial Artico hasta el mar Negro. El Mando soviético ha intentado hasta el presente contener el avance alemán y constreñirlo a la región fronteriza; pero la fuerza de resistencia del Ejército rojo parece que ha sido rota.

En toda la extensión del frente se registran operaciones de retirada del enemigo. La batalla de destrucción que ha sido librada al este de Bialystock puede darse por concluída. Como ya se anunció en comunicado especial las repercusiones de esta batalla tienen importancia histórica y mundial. Numerosas divisione de Infantería, Caballería y armas blindadas soviéticas pueden considerarse como destruidas sobre el terreno de combate. En estrecha colaboración, nuestras fuerzas de tierra y aire han iniciado la persecución del adversario.

ANIQUILAMIENTO EN LA GRAN BOLSA

BERLIN 3. (S. E. T.)—Se comunica de parte competente que la gran batalla librada en la región de Bialystok ha aniquilado un gran Ejército soviético. La amplia carretera que va de Bialystok a Grodno y Wolkowysk está destruída en una extensión de aproximadamente setenta kilómetros y sembrada de tanques y vehículos abandonados. Cadáveres humanos y de caballerías se encuentran entre los coches derribados.

Cientos de tanques de todos los tamaños y tipos fueron destrozados por la enorme potencia de los proyectiles alemanes, y sus restos se hallan diseminados en el campo a cincuenta y hasta cien metros del lugar en que fueron tocados por los obuses germanos.

En otro lugar hay, entre morteros y cañones de largo alcance, piezas antiaéreas cuya actuación fué estéril.

Entre todo este caos de material destruído desfilan largas columnas de prisioneros, en cuyos rostros se reflejan las huellas del horror.

DESTRUCCION DE LA RETAGUARDIA ROJA

BERLIN 4.—El reconocimiento aéreo alemán ha comprobado en toda la retaguardia soviética la destrucción de estaciones de ferrocarril. La Aviación de bombardeo destruyó columnas de abastecimiento del ejército enemigo que, debido a la obstrucción de las carreteras, que obedece en gran parte a los vehículos inutilizados, tuvieron que detenerse y no reanudaron ya el camino. (Efe.)

COMUNICADO HUNGARO

BUDAPEST 3.—"Nuestras tropas continuaron ayer su avance más allá de los Cárpatos. La Aviación bombardeó eficazmente a las columnas enemigas en retirada."

EMPEORA LA SITUACION INTERIOR EN RUSIA

ESTOCOLMO 3. — La situación interior en la U. R. S. S. empeora cada día, según informes de la Prensa sueca. Las emisoras de radio repiten constantemente la "consigna" de la vigilancia y exhortan a la población civil a denunciar a las autoridades bolcheviques a todas las personas sospechosas por cualquier concepto.

Esta propaganda ha dado por resultado una verdadera ola de delaciones en toda la Unión Soviética, y diariamente comparecen ante los comisarios de la G. P. U. miles de hombres y mujeres acusados de traidores.

En muchas ciudades, sobre todo de Ucrania, la Policía comunista ha practicado detenciones en masa, como en los tiempos más sombríos del terror revolucionario. Además todas las noches se registran ejecuciones en las cárceles, muchas de las cuales están completamente abarrotadas de infelices. (Efe.)

PREPARA STALIN SU PASAPORTE

ESTOCOLMO 3. — "¿Prepara Stalin su pasaporte?". Con este título el diario sueco "Aftonbladet" publica una información de Estambul, según la cual el "zar rojo", su comisario de Negocios Extranjeros, Molotof, y el jefe del Ejército soviético, Vorochilof, han pedido un visado de tránsito para huir, por Persia, a la India o a Egipto.

El periódico dice que esta noticia procede, al parecer, de fuente fidedigna. (Efe.)

MOSCU QUIERE MARCHAR A SVERDLOVSK O A OMSK

NUEVA YORK 3.—Desde Angora informan que los diplomáticos llegados de Moscú han declarado que Stalin se manifestó dispuesto, en el curso de una conversación privada, el miércoles por la noche, a trasladar la residencia del Gobierno soviético a los Urales. Para el caso de que la capital soviética sea ocupada por las tropas alemanas se han efectuado ya todos los preparativos para el desplazamiento del Gobierno a Sverdlovsk, en primer lugar, y más tarde, si fuese necesario, a Omsk. (Efe.)

STALIN PREPARABA LA GUERRA

BERLIN 3.—El Ejército soviético sabía desde hace mucho tiempo que Stalin y Molotof preparaban la guerra contra Alemania y que la U. R. S. S. pensaba atacar a la Europa central antes de la cosecha del trigo. Tales han sido las declaraciones del teniente ruso Alex Paulovich, hecho prisionero por las tropas alemanas en los combates de estos días.

Este oficial, que sólo tiene veintidós años, y pertenecía a un regimiento de Infantería, añadió que su unidad tenía órden de cercar la ciudad de Prsemysl tan pronto como comenzase la ofensiva, mientras el grupo de Ejércitos de Kiev penetraba en la antigua Checoslovaquia. (Efe.)

LOS PREPARATIVOS PARA LA INVASION

ROMA 3 (S. E. T.)—Basándose en informaciones auténticas sobre los preparativos de guerra hechos por la U. R. S. S., el corresponsal en Estambul del diario "Popolo d'Italia" dice que la Unión Soviética, en contra de las afirmaciones hechas por la agencia Tass a mediados del pasado mes de junio, había hecho enormes preparativos también en la Besarabia y la Bucovina.

Las tropas rojas en Besarabia abandonaron sus guarniciones y avanzaron hasta el Pruth. Simultáneamente comenzó la evacuación de la población civil de Besarabia y Bucovina al Hinterland. Se desocuparon todos los almacenes e incluso se llevaron las ventanas de las fábricas y edificios abandonados.

De todos los lugares de la Unión Soviética comenzó a llegar a la frontera artillería pesada, así como carros blindados y otro material. Para facilitar estos transportes se construyeron carreteras y puentes especiales.

Por último, dice el corresponsal que las fuerzas soviéticas en la Bucovina habían adquirido ya en el mes de mayo unas proporciones muy considerables. (Efe.)

Continúan los temporales en Andalucía

La inundación del río Beas, en Jaén, ocasiona pérdidas por valor de tres millones de pesetas

JAEN 3.—Tres millones de pesetas de pérdidas ha ocasionado en Beas de Segura el desbordamiento del río Beas, juntamente con las granizadas, que han asolado las cosechas de 50.000 olivos. También ha quedado destruída toda la vega más importante del término, sembrada de trigo, cebada y hortalizas. Estos terrenos eran cultivados por pequeños labradores que han quedado en la miseria.

Aun continúan anegados los edificios de la Jefatura Local de Falange, Auxilio Social y Delegación de la Sección Femenina. Los víveres que había en el segundo edificio quedaron totalmente destruídos.

En los trabajos de salvamento se distinguieron extraordinariamente las Milicias de Falange, que salvaron a numerosos niños que estaban rodeados por las aguas.

El gobernador civil ha visitado la población y ha ofrecido todo género de protección y ayuda.

La Hermandad de Labradores se ha reunido en la Delegación Local de la C. N. S. para recabar auxilio de los organismos provinciales. (Cifra.)

LA FUERTE TORMENTA OCASIONA UNA CRECIDA QUE AMENAZA A VEGAS Y SIEMBRAS

JAEN 3. — Ha descargado una fuerte tormenta, acompañada de algunas chispas eléctricas que causaron daños. Los ríos han experimentado una crecida notable, que amenaza las vegas y siembras.

En Jimena murió carbonizada por una chispa eléctrica Teresa Roldán Ruiz, de treinta años, cuando tenía en sus brazos un sobrino, que resultó ileso. (Cifra.)

DAÑOS EN ANTEQUERA

ANTEQUERA 3. — Las tormentas desencadenadas estos días han producido daños en los sembrados. Una chispa eléctrica cayó en el cortijo de Robledillo, próximo a Villanueva de la Concepción, matando a una burra y a dos hombres que se habían guarecido bajo sus patas. Otros dos resultaron ilesos. (Cifra.)

El vicesecretario turco de Asuntos Exteriores llega a Berlín

BERLIN 4.—El ministro Acikalin, vicesecretario del ministerio turco de Asuntos Exteriores, ha llegado a Berlín para efectuar en la Wilhelmstrasse el intercambio de los documentos de ratificación del reciente pacto de amistad germanoturco. (Efe.)

Toda España aclama a los voluntarios que parten contra la U. R. S. S.

HOY SE CONCENTRAN EN MADRID MILLARES DE FALANGISTAS INSCRITOS

CACERES HA TRIPLICADO SU CUPO DE ALISTAMIENTO

Ayer, una vez conocida por radio la orden de la Jefatura Provincial de Milicias para la concentración de hoy de los voluntarios alistados, grandes grupos de éstos se congregaron presurosos en las dependencias de dicha Jefatura, situada en la avenida del Generalísimo, a donde acudían, en unos casos, para confirmar la noticia no conocida directamente, y, en otros, para conocer el lugar de concentración de las distintas especialidades.

El entusiasmo reinante se reflejaba en los rostros alegres y en las conversaciones animadas que sostenían desde los muchachos más jóvenes hasta los hombres maduros.

Los afiliados de las distintas especialidades como ametralladoras, morteros, Sanidad, automovilismo, etcétera, se concentraron en el Cuartel General del General Muñoz Grandes en el antiguo cuartel del Infante Don Juan y en el cuartel de Amaniel.

Lo grandioso del alistamiento en Madrid se confirma por momentos, llegándose a calcular en un 4.000 por 100 el exceso de voluntarios. Se da el caso de que centurias completas de la Falange madrileña se han alistado en bloque, figurando entre ellas la de "José Tudela", de la Vieja Guardia, ya que los camaradas de las unidades se presentaban en pleno en los distritos como si se tratara de consigna obligatoria, apenas conocida la Circular de la Secretaría General del Movimiento.

Orden a los voluntarios de Madrid

La Jefatura Provincial de Milicias de F. E. T. y de las J. O. N. S. de Madrid hizo ayer pública la siguiente orden:

"Todos los falangistas alistados voluntariamente en Madrid para combatir al comunismo, incluso los de la Milicia Universitaria, se presentarán para su admisión definitiva y encuadramiento mañana, a las siete de la mañana, en la explanada de la Facultad de Medicina de la Ciudad Universitaria, final.

Traje: Camisa azul y boina roja.

Los concentrados se agruparán por distritos o delegaciones de Servicios donde efectuaron su alistamiento. Los voluntarios con categoría de oficial no deben presentarse, si no han sido expresamente citados.

Madrid, 3 de julio de 1941. — El teniente coronel jefe provincial de Milicias."

EL ALISTAMIENTO EN CACERES

El alistamiento de voluntarios falangistas para la campaña contra Rusia ha tenido en Cáceres, durante todos los días que ha permanecido abierto el plazo, una acogida singularmente ejemplar. Con fervoroso entusiasmo, una absoluta mayoría de la Falange se ha inscrito en masa para la campaña hasta rebasar el cupo solicitado, y, lo que es más, quedar a la cabeza de toda España en el enganche voluntario. Se da el caso, incluso, de que millares de falangistas han tenido que ser excluídos por el exceso de número.

PARTIDA DE LOS PRIMEROS VOLUNTARIOS DE SEVILLA

SEVILLA 3.— Los primeros voluntarios que participarán en la Cruzada anticomunista han salido hoy de esta ciudad. Acudió a despedirles una enorme multitud, que con gran entusiasmo, no dejó de vitorear a España, al Caudillo y a las naciones amigas y de dar mueras a Rusia.

Entre los inscritos en Andalucía figura un número considerable de menores de edad, cuya petición no ha sido atendida por esta causa.

Cádiz figura a la cabeza de las provincias andaluzas en cuanto al contingente de voluntarios.

LOS VOLUNTARIOS DE BARCELONA REVISTADOS POR EL JEFE PROVINCIAL

BARCELONA 3.—El gobernador civil y jefe provincial del Movimiento ha pasado revista a los voluntarios que van a combatir contra el comunismo. Posteriormente los revistó el jefe territorial de Milicias. Acto seguido los voluntarios desfilaron por algunas calles, siendo ovacionados por el público. (Cifra.)

LOS INSCRITOS DE SORIA SALEN PARA EL LUGAR DONDE SE CONCENTRARAN

SORIA 3.—Los voluntarios de la División Azul contra el comunismo han salido para el punto de concentración que les ha sido asignado. Fueron despedidos por el gobernador civil, alcalde, presidente de la Diputación y otras jerarquías y autoridades. Camaradas de la Sección Femenina distribuyeron entre los voluntarios medallas de la Virgen del Carmen y paquetes de tabaco. (Cifra.)

HOY SALEN PARA MADRID LOS FALANGISTAS GADITANOS

CADIZ 3.—Mañana saldrán para Madrid los voluntarios de esta provincia que van a luchar contra Rusia. Entre otros casos curiosos figuran el de que marchan muchos oficiales licenciados, que van como simple falangistas porque no tienen sitio con arreglo a su graduación. También marchan muchos padres con sus hijos.

MARCHA LA TERCERA EXPEDICION DE CAMISAS AZULES LEONESAS

LEON 3.—La tercera expedición de voluntarios contra el comunismo ha salido durante la madrugada última. Fueron despedidos por las jerarquías, autoridades y un numeroso gentío. (Cifra.)

UN NUMEROSO PUBLICO DESPIDE A LOS VOLUNTARIOS ONUBENSES

HUELVA 3.—Para despedir a la segunda expedición de voluntarios en la Cruzada contra Rusia se congregó en la estación un numeroso público, que llenaba los andenes de la misma. Asistieron los flechas de Mar y Tierra, con sus bandas de cornetas y tambores. Las camaradas de la Sección Femenina entregaron a cada uno de los voluntarios una medalla de la Virgen de la Cinta, colocada en lazos con los colores nacionales. En el momento de partir el tren la

(Continúa en otra página.)

COMENTARIO

Smolensko, rebasado

Los Ejércitos del Reich han rebasado la línea Smolensko, Mohilev, Gomel. Quien haya seguido en las memorias o en los epistolarios de Napoleón o de alguno de sus mariscales la campaña de Rusia retendrá este nombre, Smolensko, que resuena otra vez en los partes de guerra. De la región nordeste de Smolensko, que es la de más altitud del país, nacen el Volga, que recorre 3.400 kilómetros, y pasa por Jeroslaw, Twer, Nijni Novgorod, Kazan, Saratov y Astrakán y se vierte en el Mar Caspio, y el Dniéper, que riega Smolensko, ciudad; Mohilev, Kiev, Ekaterinoslaw, Kerson y se vierte en el Mar Negro; y el Drina. A ambas orillas de este río se yergue la ciudad de Smolensko, de la que cien grabados nos conservan los baluartes, con su ciudadela y sus treinta y seis torres, sus puentes y las cúpulas bizantinas de sus templos. En los anales militares de la ciudad abundan los cercos y los asaltos, pero el episodio que la perpetúa es la batalla que las tropas de Bonaparte, en la expedición de ida, riñeron junto a sus muros. Querían las vanguardias napoleónicas tomar la urbe al asalto y abatirse rapazmente sobre las cien presas posibles. Ney, duque de Eschingen y príncipe después de la Moscova, a quien Bonaparte llamó "el bravo entre los bravos", no se avino a operar "sin núcleos a la espalda". Decía siempre Ney que el arte de las batallas reposa en el número y que la gloria militar necesita ser ganada varias veces. "Los honores pasan, aunque el honor dure", era su frase. El, que lo fué todo, murió fusilado en 1815. Ni aun "con núcleos" a la espalda" operó con fortuna en Smolensko, ya que, luego de cerrarle los vados, el príncipe Dagration y Barclay de Tolly le presentaron combate, en el que el grueso del Ejército de Napoleón intervino. Dispuso Bonaparte el asalto a la ciudad por una brecha del recinto amurallado que estaba cerrada solamente por un parapeto de tierra. Los rusos evacuaron la plaza luego de prenderle fuego por los cuatro postados. Las tropas del gran condotiero, al entrar al día siguiente en Smolensko, no encontraron más que pavesas. Por primera vez dijo Napoleón a sus generales: "Esta campaña no trae buenos auspicios. Aquí nos falta algo." Allí faltó, en efecto, mucho, y fué otro incendio, el de Moscú, el que desató los hados adversos. El plan de los rusos allí era, como ya se ha observado, el de los escritas contra Darío. O sea, se replegaban en línea discontinua sin dejar de combatir y devastando e incendiando ciudades. Sólo en Borodino, de la Moscova, hicieron frente al "genio de la guerra", causándole setenta mil bajas. La retirada después del incendio de Moscú, con tropas no ya diezmadas, sino además famélicas, es uno de los reveses militares más atroces de la Historia. Miles de franceses quedaron en el río Veresina y más de medio millón en Rusia. Entre dos incendios, el de Smolensko en la expedición de ida y el de Moscú en la expedición de vuelta, se inscribe el desastre francés. Si Ney entonces vió que la suerte se les torcía, el Estado Mayor alemán ve ahora que es esta campaña, prodigiosamente victoriosa de los Ejércitos del Reich y de los que combaten a su lado contra Rusia, la que inaugura una Era en los fastos universales y la que devuelve a la civilización cristiana la alta concordia en que siempre se ha complacido. España, a Dios gracias, se hace presente en la contienda y envía a sus juventudes, de las que las más han peleado aquí contra el comunismo, a la guerra del Este, cuyas jornadas van a ser decisivas para el Continente.

La línea Smolensko, Mohilev, Gomel, según las últimas noticias, ha sido rebasada. Los Ejércitos civilizadores avanzan gloriosamente y no ocultan que tienen prisa.

Ayuntamiento de Madrid

TOROS

La corrida del Montepío

El espejismo de la tarde—día "del Montepío"—y la caliente curiosidad aficionada de unos buenos amigos me hicieron vivir ayer todo un día taurino, en el que lo menos agradable resultó, precisamente, la corrida. Desde media mañana hasta el oscurecer todo anduvo enfilado a los toros, y en el transcurso de seis o siete horas tuvimos apartado en los corrales—con visita de toda la trastienda—, comida y sobremesa con charla sobre el tema, y al filo de las cinco, vestuario de matador, con todo aquello de "ya va siendo la hora" y "éstos son los machos"... En fin, lo que se llama prepararse de veras para ir a la plaza.

Pero no más llegar a la plaza el carro se torció. Había un gran calvero en la solana, lo que supongo yo que a las cuatro figuras del cartel haría poca gracia. Los toros empezaron a salir de manera que menos gracia haría a D. Antonio Pérez. Y la tarde se fué para abajo de tan mala manera que yo, ahora, maldita la gana que tengo de escribir. Sin embargo, hay que hacerlo, y me voy para el toro con toda la decisión que el matador le debe echar al manso.

No fueron malos los toros de D. Antonio, salvo el séptimo, que cerdeó lo suyo, y el quinto, que, sin llegar a serlo, sacó dificultad a última hora. Pero fueron pequeños y flojos de patas; y unos por falta de respeto y otros por concurrencia del segundo defecto, deslucieron al cuadro de espadas. Y así, salvo el castaño sexto, que fué bravo y creció en la muleta, y el octavo del lote, que acabó en ser más toro que ninguno, los restantes pasaron desapercibidos.

Como pasaron—desapercibidos—tres de los cuatro matadores, entre los cuales el único que se hizo ver fué Juanito Belmonte. A su toro primero, que fué de los bravos.

Marcial toreando de rodillas

Belmonte en la faena de su segundo toro

Gallito en un lance a la verónica

Este reposo en el centro de la lidia se lo permitieron casi todos los inválidos toros de ayer

blanditos de manos y que además cargaba por la izquierda, Juanito lo toreó muy bien por alto, y aprovechando el lado bueno le ligó dos series de derechazos suavísimos, lo refresco en seguida, porque el bicho se le agotaba por momentos, y después de sufrir un trompicón se enrabietó con él, le sacó hacia los medios con adornos y lo mató muy bien, por último. Pero eso fué bien poco si se compara la faena con la del colorado sexto, toro que arriba celebré. Aquí, para mi gusto, Juanito hizo una brega de lo bueno y mejor que le recuerdo: naturales ligados y cerrados de pecho y, después, un sillar de faena de puro belmontismo, con un profundo ritmo de altos y redondos, con un vaivén perfecto de la res en el trapo y un encelar de voz y pierna superior; acabó por faroles y alegrías y dejó un espadazo excelente. Si le sacan al bicho el estoque a su tiempo se ahorra los intentos y triunfa del todo. Pero aun sin esto el chico estuvo espléndido, y yo creo que pronto —porque ayer le encontré recuperado—podré decir sobre él lo que ya hace algún tiempo me viene saltanro de entre los puntos de la pluma.

Marcial apenas tuvo toro al abrir plaza: el pobre "Ventanero" se caía a cada dos por tres, y el espada—justísimo en la lidia—lo despachó con brevedad. En el quinto, sosón, se disgustó Marcial quitando de rodillas y volvió a dialogar con el público, lo que no debe ser; y como el bicho luego echó la marcha atrás, lo trabajó sin mucha decisión para quitárselo de en medio sin demasiado esfuerzo. En resumen, estuvo incoloro.

Como el imberbe Pepe Luis. Le tocó de primeras un torillo flojísimo: por mantenerlo en pie, lo toreó por alto—inteligente—sin castigo; y por no castigarlo, el bicho gazapeó al final y mareó al muchacho. En el otro, al revés: lo castigó con seis dobiones y el toro —además, manso—se le agotó del todo.

Problemas del medio toro, que los espadas son los primeros en sufrir. Nuevo ejemplo, el cuarto, de Gallito: asfixiado, quedándose en el viaje, desluciendo al muchacho, que lo mató estilo Marcial. Problemas del medio toro, distintos de los del toro entero, que fué lo que resultó el octavo, duro, fuerte y a más: Gallito se dobló bien con él, pero de ahí no pasó luego.

Y eso, con salpicón de algunos quites buenos, fué lo que dió de sí la tarde. En ella yo pensaba que para qué querrán los toreros —y el público—los medios toros que deslucen. Pensaba, además, en el cartel preciso para llenar la plaza bien. Y pensaba, por último, que el único camino del espada en cartel que no llena, es el contrario de aburrir a la parte de público presente.

R. CAPDEVILA

Plaza de Toros

Domingo, 6 de junio, a las seis de la tarde, seis novillos de don Luis Bernaldo de Quirós, de Salamanca, para los valientes novilleros Luis Mata, Vicente Vega (Gitanillo Chico) y José Sánchez Casarrubios, de Toledo, nuevo en esta plaza.

Carnets, hoy, viernes, de cuatro a ocho, y mañana, sábado, de diez a una.

Plaza Toros de Madrid

Sábado, 11 noche, presentación del asombroso espectáculo "EL EMBRUJO MUSICAL", capitaneado por el "as" de "ases"; "EL BOMBERO TORERO, El Empastre, un novillero y preciosos trucos, risa para todo el año!

Precios, desde 1,25 pesetas.

ENTRETENIMIENTOS

Por Castillo

—El camino es bueno.

(La solución, en el próximo número.)

SOLUCION AL CRUCIGRAMA NUMERO 136

Horizontales. — 1, Libertado. 2, Erial. 3, Ce. Col. Se. 4, Inmiscuir. 5, El Os. 6, Ad. Les. Lo. 7, Di. Asa. Ar. 8, Ojo. Fui. 9, Recaudado.

Verticales.—1, Licitador. 2, En. Dije. 3, Be. Me. Oc. 4, Ercilla. 5, Ríos. Esaú. 6, Talcosa. 7, Al. Us. Fa. 8, Sí. Laud. 9, Ofertorio.

POLIGRAFIA

REFRANES POPULARES Y JUEGO DE NAIPES

Por Casas

ESPADAS

10

CLOTO

RITA

HILO

COL

10

Con el nombre de esta carta y lo escrito en ella, formar un conocido refrán.

(La solución, en el próximo número.)

Gobierno Militar de Madrid

Efectuará su presentación en la Subinspección (Sección de Contabilidad) de este Gobierno Militar, el sargento que fué del regimiento Infantería Montaña número 65 (hoy licenciado), D. Antonio Garrán Montoya, para informarle de un asunto del servicio.

Abastecimientos

Suministro de patatas

Hoy, día 4 del actual, se efectuará un suministro de patatas a las cartillas afectas a los distritos de Buenavista, previo corte del cupón número 3, y Latina, Inclusa y Hospicio, previo corte del cupón número 4.

El racionamiento será de un kilo por persona de las inscritas en las cartillas de abastecimiento y al precio de 1,05 pesetas kilo.

Las personas que no reciban el total de los kilos que les correspondan darán inmediata cuenta la Fiscalía Provincial de Tasas o a esta Delegación Provincial (Mayor, 69).

Asimismo se hace presente a los industriales detallistas que deberán personarse en la mañana del indicado día en el mercado de la Cebada, al objeto de retirar la mercancía.

Suministro de carne

Hoy, día 4 del actual, se efectuará un suministro de carne, de las calidades que a continuación se indican, a las cartillas afectas a los distritos siguientes:

Hospicio, despachos del 1 al 104, pascuales; Chamberí, del 27 al 136, vacuno; Buenavista, del 1 al 184, oveja; Congreso, del 1 al 102, pascuales y lechales; Hospital, del 1 al 120, pascuales; Inclusa, del 1 al 55, vacuno; Latina, del 1 al 126, vacuno; Palacio, del 1 al 48, pascuales; Universidad, del 1 al 129, vacuno.

El racionamiento será de cien gramos por persona de las inscritas en las cartillas de abastecimiento, previo corte del cupón número 11 en todos los distritos, menos en los del Hospicio y Chamberí, que será previo corte del cupón número 12 de las hojas habilitadas para este artículo.

Instrucciones para las declaraciones juradas

Habiéndose ordenado por esta Jefatura Provincial de Abastecimientos y Transportes el reparto de "declaraciones juradas" para que sean cumplimentadas según se especifica en las mismas por todo el vecindario de Madrid, al objeto de constituir un fichero para el mejor control de las raciones necesarias a suministrar, se advierte al público en general que una vez que estén en posesión de dichas declaraciones, que les serán entregadas por las tiendas en donde se suministran, las retendrán en su poder y no las entregarán nuevamente a dichas tiendas hasta que sea ordenado por esta Jefatura Provincial de Abastecimientos, la cual ordenará la entrega de las declaraciones coincidiendo con un nuevo suministro, al objeto de no entregar éste si no se verifica la entrega de la declaración debidamente cumplimentada y firmada por el portero y jefe de la casa, y, en su defecto por el jefe de barrio.

Se advierte a todos los dueños de establecimientos de comestibles que deberán entregar solamente una declaración jurada por cada una de las cartillas inscritas en su establecimiento, debiendo tener en cuenta el público en general que cuantas dudas les surgiesen en el cumplimiento de las mismas les serán resueltas en la Oficina de Información de esta Jefatura Provincial de Abastecimientos y Transportes (Mayor, 69).

Suministro de víveres a los pueblos de la provincia de Madrid

A partir de hoy, viernes, todos los representantes de los Ayuntamientos que hayan remitido los resúmenes de clasificación de cartillas, correspondientes al mes de mayo, deberán pasarse por esta Delegación Provincial de Abastecimientos y Transportes, Mayor 69, a fin de retirar las oportunas autorizaciones para la extracción de víveres. El racionamiento será de medio litro de aceite, doscientos cincuenta gramos de azúcar y cuarenta gramos de chocolate.

Próximamente se efectuará un racionamiento de legumbres, estudiándose en la actualidad el abastecimiento total de patatas.

INFORMACION DE ENSEÑANZA Y OPOSICIONES

CARTEROS URBANOS (Primer ejercicio).—Ayer aprobaron el examen oral los siguientes opositores:

Primer Tribunal: 9.994, 10.201, 10.206, 10.212, 10.215, 10.216, 10.220, 10.231, 10.237, 10.241, 10.245, 10.256, 10.259, 10.262, 10.269, 10.277, 10.278, 10.279, 10.293, 9.044, 9.322, 9.328, 9.332, 9.636, 9.657 y 9.675.

Segundo Tribunal: 9.416, 9.459, 9.460, 9.471, 9.473, 9.476, 9.490 y 9.715.

Tercer Tribunal: 8.920, 8.998, 8.999, 9.202, 9.204, 9.217, 9.219, 9.231, 9.237, 9.242, 9.256, 9.272, 9.273, 9.278, 9.564 y 9.815.

El lunes, día 14, dará comienzo el segundo llamamiento del primer ejercicio. Podrán presentarse los opositores que no lo hayan hecho en el primer llamamiento, justificando ante el Tribunal correspondiente su no presentación.

Las convocatorias para este segundo llamamiento son las siguientes:

Primer Tribunal: del 1 al 100 del 301 al 400, del 601 al 700, del 901 al 1.000 y del 1.201 al 1.300.

Segundo Tribunal: del 101 al 200, del 401 al 500, del 701 al 800, del 1.001 al 1.100 y del 1.301 al 1.400.

Tercer Tribunal: del 201 al 300, del 501 al 600, del 801 al 900, del 1.101 al 1.200 y del 1.401 al 1.500.

CARTEROS URBANOS (Segundo ejercicio). — Aprobaron ayer el examen oral los siguientes opositores:

Primer Tribunal: 6.323, 6.879, 7.167, 7.193, 7.517, 7.577, 7.589, 6.769, 6.985 y 7.501.

Segundo Tribunal: 6.624, 7.076, 7.078, 7.170, 7.180, 7.326, 7.328, 7.344, 7.838, 9.388 y 7.214.

NOTARIAS.—Aprobaron el día 2 los números 512, 513, 514, 515, 518, 523, 524, 526, 528, 529, 530, 532, 533, 534 y 535. Ayer, los llamados hasta el 611.

VIGILANTES DE TELEGRAFOS.—Aprobaron el día 2 los números 1.245, 1.256, 1.308, 1.402, 1.449, 1.462, 1.519, 1.557, 174, 370, 933, 671 y 1.820.

REPARTIDORES DE TELEGRAFOS. El segundo y último llamamiento para los comprendidos entre los números 1.391 a 1.814 que no pudieron presentarse en el primero, tendrá lugar el día 7, a las ocho y media de la mañana, en el salón de actos del Palacio de Comunicaciones.

EXAMEN DE INGRESO EN LA UNIVERSIDAD. — Se convoca a todos los alumnos bachilleres del plan de 1903 inscritos en el examen de ingreso en la Universidad Central, para verificar los ejercicios escritos el día 5 de los corrientes, a las ocho de la mañana, en el paraninfo de la Universidad, advirtiéndoles que tan sólo se verificará un llamamiento.

LOS DEPORTES

Descansando en Vigo con los ciclistas

Virtualmente la Vuelta está ya clasificada

(DE NUESTROS ENVIADOS ESPECIALES)

Jubardo

VIGO (jueves).—Hoy, día de reposo en Vigo, cada cual se ocupará, seguramente, del próximo porvenir; de ese porvenir bastante claro ya, ante las pocas etapas que restan y lo cerca que se dibuja Madrid para muchos. Sin embargo, se habla de una etapa Verín-Valladolid con sus trescientos y pico de kilómetros, con un estado de carretera verdaderamente infernal. Para uno de los que más cerca se presenta Madrid, ese Madrid de victoria, para el "equipo". Del "equipo" ya no creemos que sea necesario decir más. Para ellos la Vuelta a estas alturas pocos inconvenientes y pocas incertidumbres puede tener.

Berrendero, a la cabeza de la clasificación, es muy posible que se mantenga ya en el mismo puesto de la carrera. Julián puede hacerlo bien y sin esforzarse en ello demasiado. De no surgir ciertas cuestiones de equipo o avería seria, es casi seguro que se conserve en este puesto. No creemos haya quien dé por demasiado aventurada esta certera afirmación. A poco que sepa de ciclismo coincidiría con nosotros. Bastaría seguir una etapa y hasta casi echar un vistazo a la clasificación para convencerse de los motivos que sugieren este sencillo pronóstico. ¿Quién podría intentar batirlo? ¿Jabardo? Ciertamente no lo esperamos. El simpático "cuarta" madrileño se encuentra bastante a gusto en su puesto de la clasificación y creemos que no se halla dispuesto a dar la batalla. Porque, ¿la ganaría? El madrileño, como hemos dicho, se encuentra bien, pero le falta ese deseo. Unicamente, por otra parte, podría desatar esa batalla un pinchazo de esos inoportunos o alguna otra avería que tal vez aprovecharía el pseudoequipo catalán. Pero siempre se encontraría Berrendero con su equipo en mejores condiciones que cualquiera. Podemos decir en casi toda la extensión de la palabra que son los amos los cuatro mosqueteros. Y por si fuera poco todo esto, ahora se rumorea que Jabardo formará parte también del cuarteto..., que así se hará quinteto.

No sabemos lo que habrá de cierto en ello, pero se rumorea. También queremos ocuparnos del que podemos llamar la Cenicienta del equipo: Antonio Martín. Cuando pincha alguien él se queda para ayudarle; pero cuando a él le pasa algo tiene que arreglarse sólo. Si alguna vez llega a la meta—ayer mismo—, le falta ese empuje imprescindible en los últimos metros, que siempre le ha faltado. Antonio no encuentra la carrera de su consagración. En ésta, en que la forma y el material al comenzaría era malo, ha vuelto a tener poca suerte. Ahora, no marcha mal, pero ha perdido bastantes kilos para hacer un mayor esfuerzo. Pero con su línea estilizada, su magnífico y redondo golpe de pedal, sigue destacando en el pelotón en cuanto la marcha se anima un poco. Sin embargo, Antonio, si prematuramente figuró un día, tiene que rodar bastante y endurecerse, sobre todo para una prueba de esta envergadura. Creemos que Martín ha de reconocer estas cosas y le será más fácil salvar estos obstáculos.—FELIX.

La llegada de la III Vuelta a España

El domingo, alrededor de las cinco de la tarde, y en el Estadio Metropolitano, tendrá su epílogo la III Vuelta Ciclista a España.

La Obra Sindical Educación y Descanso prepara un gran programa de ciclismo de pista con premios que donará la Obra.

Al acto, que se quiere tenga la solemnidad que merece, están invitadas las autoridades y jerarquías del Movimiento. Para que el público pueda sin sacrificio presenciar el magnífico espectáculo de la llegada de los corredores se ha establecido una entrada única: 2 pesetas.

El programa a desarrollar será éste:

1.º Carrera de persecución. Tomarán parte cuatro equipos (profesionales).

2.º Prueba de eliminación, diez vueltas, eliminándose según el número de participantes (aficionados).

3.º Final de persecución entre los dos equipos vencedores.

4.º Carrera entre los vencidos de la persecución para el puesto 3.º y 4.º.

5.º Prueba por puntuación, a doce vueltas (aficionados).

Todos los corredores que deseen participar deberán verificar la inscripción en la avenida de José Antonio, 69, piso 6.º, hoy, viernes, de seis a ocho de la noche, y mañana, sábado, por la mañana.

Se concederán premios para los tres primeros clasificados en las distintas pruebas, bien sean las de aficionados o la de profesionales.

* * *

Como el aforo del Estadio Metropolitano es limitado, dadas las obras que se realizan, la Obra Educación y Descanso ha acordado poner a la venta estas localidades en los sitios que a continuación se detallan:

Delegación Provincial de Sindicatos de Madrid, avenida de José Antonio, 69, planta baja.

Tahona de las Descalzas. Taquilla del Real Madrid F. C.

Agradeceremos al público que adquiera su localidad con antelación para evitar aglomeraciones en el Estadio.

Asimismo se pondrán a la venta estas localidades en el Estadio Metropolitano el domingo, día 6, de doce a dos y de cuatro en adelante.

El domingo, a las seis, el Velo Club Portillo saldrá con sus socios para el Alto de Navacerrada, para aplaudir a los corredores de la III Vuelta a España.

Después del torneo de los "gallos"

La figura de Librero

Librero

Cerró ayer con una victoria Librero sus magníficas exhibiciones de este torneo de los "gallos", del que resultó, como tenía que ser, el vencedor. Dos valores se le han resistido: uno Hidalgo, del que dió cuenta fácilmente, y era natural: su frialdad le venía mejor a su estilo. Otro, Menjibar; a éste ya le costó más vencerlo. Y fué así porque le resultaba un contrario no más difícil, sino más peligroso. La impetuosidad del torete de Bartos, su buena pegada con ambas manos, sus características de peleador, no le venían bien a Librero, aunque el montés se presentara más frío, más cerrado, más hermético. Y Librero, lo decíamos ayer e insistimos hoy, hizo con él un combate que, si bien terminó en victoria, fué mucho menos brillante que otros. Y era natural que sucediera así. No se entregó Menjibar a sus clásicas exhibiciones de codiciosa valentía, abierto, agresivo, pegando suelto con ambas manos. No. Cerró la guardia y jugó a la espera. Aprontó sus puños, y ya a la cara, ya al cuerpo, contró una y otra vez, poniendo en más de un aprieto a Librero. No halló éste muy fácil la pelea. Y por eso precisamente no brilló, cauto y atento a la esquiva, en busca de una táctica que no pudo aplicar. Por otro lado, pocas veces, entre unos y otros, habían conseguido desorientar tanto a Librero. El árbitro le echó el público encima, y Librero, un poco asustado, capeó el temporal con el menor detrimento pero con pérdida manifiesta de la espectacularidad de la pelea, del bonito boxeo que todos esperábamos de él, y que no surgió por ninguna parte. Indudablemente que ganó el combate, pero no por mucho margen. Fué, como siempre, el jugador cerebral, hábil en la táctica, sirviéndose de todos los trucos; pero sólo al final consiguió desbordar por completo a Menjibar, y sin que el castigo, ya al estómago, ya a la cara, en golpes largos, fuera potente y, sobre todo, repetido y rápido. Gracias a su desplazamiento, menos vistoso que otras veces, se libró de Menjibar. Luchó hábilmente contra la táctica de contra de éste, pero todo ello en medio de un boxeo más borroso que el que sabe hacer de costumbre, con una evidente falta de moral y, sobre todo, de velocidad. Eso no quita, sin embargo, para que reconozcamos su gran superioridad. En el torneo hubo un solo boxeador de talla: Librero.

—Pero Hidalgo, el nuevo Tex Rickard, quiere reincidir. Esta vez con un Paco Bueno-Zubiaga como base de programa.

Un gran acto de cultura física de la Sección Femenina

Atrayente es el programa de clausura del Curso de Instructoras de Educación Física de la Sección Femenina.

Este curso, celebrado en la Escuela de Jerarquías de la Ciudad Lineal, ha dado los más provechosos frutos, que el público apreciará en sus varios matices el domingo por la mañana en Fiesta Alegre.

Gimnasia educativa, bailes regionales, danzas gimnásticas, cantos regionales y juegos. Estos son los diversos aspectos que terminarán con la entrega de diplomas.

Labor de días y meses, que adquiere un grado de exquisita superación. Labor pulida de las que serán maestras en todos los lugares de España. Divulgadoras de esta alegría del ejercicio físico aderezado con el arte.

FUTBOL

Guillermo

Epoca de descanso en los campos de fútbol y de actividad en las secretarías. Ayer hablamos de los licencia mientos del Madrid y nos dedicamos hoy al Atlético. Todos los jugadores del equipo campeón han renovado su ficha, con dos excepciones: Pruden, que está reponiéndose en Salamanca y, por tanto, lejos del trámite burocrático, y Guillermo, que, como es sabido, pasa al Zaragoza.

Guillermo ha solicitado la libertad, y el Atlético Aviación, que no olvida los siete años de noble prestación y de gran entusiasmo del pundonoroso portero, se la ha concedido gustoso. Con esta libertad Guillermo se ha inclinado por el Zaragoza, que le entrega de prima inicial 20,000 pesetas.

Buen gesto del Atlético y muy merecido por parte de Guillermo.

Además de Amestoy, vendrán al Atlético algunos jugadores más eficaces que populares, cuyos nombres daremos a conocer en su momento.

La Federación Española nos notifica que bajo la presidencia de su Comité directivo se ha celebrado una reunión, a la que concurrieron los presidentes de las Federaciones regionales, con el fin de cambiar impresiones y formular sugerencias sobre temas de interés general, y particularmente para exponer los respectivos puntos de vista en cuanto a la forma de jugarse la Segunda División de la Liga, sistema de compensaciones para los Clubs visitantes sobre las recaudaciones de los partidos, labor a desarrollar para dar un mayor impulso al fútbol federado y rectificación de demarcaciones territoriales para el mejor logro de esta finalidad.

A la vista de las sugerencias recibidas, el Comité directivo formulará en su día a la superioridad la propuesta correspondiente en relación con las materias objeto de estudio.

* * *

Igualmente ha celebrado reunión el Pleno del Comité directivo, resolviendo diversos asuntos de trámite y de régimen interior.

BARCELONA — La selección catalana de fútbol, que ya anticipamos iba a jugar en Sttugart un partido, sáldra para Alemania hoy en avión.

Componen el equipo los jugadores Martorell; Teruel, Pérez; Aresa, Rovira, Llimós; Sospedra, Jorge, Elías, Escolá y Más.

De suplentes irán Nogués, Franco, Gracia y Oliva. (Mencheta.)

NATACION

BARCELONA 3.—El próximo día 10, en la piscinas de Montjuich, se celebrará la III Competición de "Ases" sobre una distancia de 50 metros.

Acudirán las principales figuras de todos los deportes, habiendo anunciado su concurrencia los boxeadores Soria y Fernández, árbitros de fútbol, periodistas deportivos, ciclistas, futbolistas y, al parecer, entre los últimos, Jorge Cardús, del Español, que resultó vencedor en la prueba del año último. (Mencheta.)

—Hoy por la piscina del Canoe ha aparecido Manolo Brotana, "recordman" valenciano de 100 metros libres. Parece ser que estará una temporada en los Madriles, y si así fuera y si se entrenara..., ¡quién sabe si llegaría a formar parte del equipo castellano en 4 por 200 y 100 metros libres...!, porque... el chico vale.

Boletín de caza y pesca

Estado de los ríos

Jarama, Henares, Tajo y Tajuña, claros y normales.

Moros, Lozoya, Manzanares y Guadarrama vienen claros. Las aguas bajaron bastante.

Quiero recordar a las autoridades de Torrelodones que por esta época solían ir grupos de desalmados a envenenar los charcos del Guadarrama, con lo que cogían muchos peces, pero a cambio de destruir la pesca para todo el verano. Que valga el aviso y se tome la prevención adecuada.

* * *

A partir del 1.º de julio pueden ya circular y venderse los conejos que procedan de vedados legalmente establecidos.—D. Ll.

LA CASA DE LA TROYA

CINCO PESETAS BUTACA

Reposición esta noche en el ESPAÑOL

ESPECTACULOS

GACETILLAS

"LA CASA DE LA TROYA"

Reposición esta noche, a las 10,30, en el Español. Cinco pesetas butaca.

ESTA NOCHE DEBUTAN

Blanquita Suárez y Mrrtelo. Teatro Maravillas. Precios populares.

HOY EN LA ZARZUELA ¡ACONTECIMIENTO!

"Los galeotes", de S. y J. Alvarez Quintero. Contaduría sin aumento. Butaca, 2,50.

BUTACA, TRES PESETAS EN RIALTO

"Tanina", con Lolita Benavente, Mario Gabarrón, el Quinteto Tropical, intérpretes de "Ora Ponciano" y "Allá en el Rancho Grande"; los Suárez y 30 maravillosas atracciones.

TEATRO INFANTIL "MARAVILLAS"

Teatro de niños y para niños. Tómbola, sorpresas. Poesía, canto, danza. Arte popular. Pensamiento y alegría. Todo esto es "Maravillas". Próximo festival.

UNA COMEDIA ALEGRE

"La Casa de la Troya" esta noche, en el Español. Una visión pintoresca y animada del estudiante de otro tiempo.

TAMBIEN HOY DEBUTAN

María Santoncha, Carlos Oller y José Luna. No falte esta noche. Teatro Maravillas.

¡¡EXITAZO!!

"¡Aquí, Radio Calderón!", comedia musical de Juan de Segovia, 50 artistas. Gran espectáculo. Butaca, 3 pesetas. Teatro Calderón. Tarde y noche.

"YOLA" DOS VECES CENTENARIA

sigue llenando Eslava a diario y proporcionando a Celia Gámez su mayor éxito. Hoy, viernes, noche, beneficio del personal subalterno y auxiliar de este teatro, representándose "Yola" y un sugestivo e interesante fin de fiesta, por Celia Gámez.

ENRIQUE GUITAR

Se presenta esta noche teatro Comedia con su maravillosa creación Felipe Derblay.

"DOÑA FRANCISQUITA"

interpretación magnífica, insuperable. El éxito de anoche en Maravillas se repite esta tarde. Sillón, 2 pesetas.

RIALTO

todos los días, "Tanina", tomando parte Lolita Benavente, Mario Gabarrón y 30 maravillosas atracciones, 30. Butaca, 3 pesetas.

LOS ESTUDIANTES DE "LA CASA DE LA TROYA"

serán interpretados en el Español por un gran conjunto de actores jóvenes. Esta noche, a las 10,30.

TEATROS

ESPAÑOL.—A las 10,30: Reposición de La casa de la Troya. (Cinco pesetas butaca.)

ALCAZAR.—6,45 y 10,45: Társila Criado en La madre guapa (éxito enorme).

CALDERON. — 6,45 y 10,45: ¡Aquí, Radio Calderón! (comedia musical; gran éxito, 50 artistas). Butaca, 3 pesetas.

CIRCO PRICE.—(Refrigerado.) 6,30-10,30: Charivari en la Pista, Periódico Viviente de Circuitos Carcellé, Rámper, Jeanne Duclos, Crucet, etc., 75 maravillosos artistas. Butaca, 3 pesetas; general, 1,50.

COMEDIA.—(14931.) 10,30: Presentación Enrique Guitart con Felipe Derblay, su gran creación.

ESLAVA.—(Compañía Celia Gámez.) 6,45: Yola. 10,15 (beneficio del personal subalterno y auxiliar): Yola y fin de fiesta por Celia Gámez.

ESPAÑOL.—A LAS 10,30: REPOSICION DE LA CASA DE LA TROYA. (CINCO PESETAS BUTACA.)

FONTALBA.—(Leal Soler-Mari.) 7 y 10,45: El éxito Gloria Linares (de Casas Bricio).

MARAVILLAS.—(36993. Zarzuela.) 6,15: Doña Francisquita. 10,30: Marcha de Cádiz y Puñao de rosas. Butaca, 5 pesetas; sillón, 2.

RIALTO.—(Refrigerado.) 6,30 y 10,30: Tanina (Lolita Benavente, Mario Gabarrón, Quinteto Tropical, los Suárez, 30 maravillosas artistas, 30. Butaca, 3 pesetas.

TEATRO INFANTIL "MARAVILLAS".—Próximo festival en el Salamanca, el domingo, a las tres y media.

ZARZUELA. — (Gran compañía de comedias cómicas.) 6,30 y 10,30: Los galeotes (de S. y J. Alvarez Quintero; gran éxito). Butaca, 2,50.

ESPAÑOL.—A las 10,30: Reposición de La casa de la Troya. (Cinco pesetas butaca.)

CINES

ACTUALIDADES. — (Refrigerado.) 10: Mister Wong detective (Boris Karloff).

ALBA.—(Duque Alba, 4. Refrigerado.) 4-12: A través de la tormenta (Rochelle Hudson). Apta.

ALCALA.—Continua 5 a 12: Pensión misteriosa (Tom Walls, René Saint-Cyr), El famoso C. balleira (en español; Mary Fresno, Fernández de Córdoba).

AVENIDA.—6,45-10,15: El fantasma va al Oeste (Robert Dona, Jean Parker). Apta. Butaca, 3 pesetas; entresuelo, 1,50.

BARCELO.—7-10,30: Una pareja invisible (Constance Bennet y Cary Grant). Tarde, sala; noche, terraza o sala.

BELLAS ARTES.—Desde las 4: Jaimito y Mamá se casa.

BENAVENTE. — 4,30: Muchachos privados (C. Corbert, Charles Boyer). Hoy o nunca (Eggerth, Kampura).

BILBAO. — 6,30-10,15: Marcha provisional (Roberto Rey).

CALATRAVAS.—(Refrigerado.) Continua 10 mañana: Redención (W. Baxter, M. Rooney). Apta.

CALLAO.—(Butaca 3 pesetas.) 6,30-10,15: La sensación de París (Danielle Darrieux).

CAPITOL.—(Refrigerado. Dirección Metro Goldwyn Mayer.) Continua 4 a 12.30 (6,15 y 10,30 numerado): El juez Harvey y sus hijos.

CARRETAS. — (Refrigerado.) Desde 10: Escuela de secretarias. Ultimo pase película, 11 noche.

CINEMA EUROPA.—5 a 9 y 10: Deseo.

CINE IDEAL.—Continua desde las 4: Noticiario. Un vals para ... (Rühmann, El 113 (por Ernesto Vilches). Butaca, 1,50.

COLON (Royalty).—5: Serenata (Hilde Krahl), Nanette (Jean Jugo; en español). Hiaf.

FIGARO.—(Refrigerado.) 6 continua (programa doble): Espía número 13 (Gary Cooper, Marion Davis), La tela de araña (Myrna Loy, William Powell).

IMPERIAL. — (Refrigerado.) Tarde (estreno 141): Una aventura de la Pompadour (Kathe de Naggy). Ultima proyección, 10,45.

METROPOLITANO.—De 5 a 7 y 10,15: Posada Jamaica. Butaca, 1,35; anfiteatro, 1 peseta.

MONTERA.—(Refrigerado.) 10: Noticiarios Luce, Fox, Ufa (grandioso estreno), Mentirosilla.

MONUMENTAL CINEMA.—Continua 5 tarde (programa doble): Agente secreto y Mariquilla Terremoto.

MUÑOZ SECA.—(Refrigerado.) 4: En nombre de la ley (en español), ¡¡Hurra!!, Yo soy papá (Rühmann). Hiaf.

PALACIO DEL CINE. — (14115. Refrigerado.) Sección continua desde las 4,30: La tumba india y El tigre de Snapur. Butaca, desde 2 pesetas.

PALACIO DE LA MUSICA. — 6,45 y 10,15: Reina a los catorce años (apta menores).

PALACIO DE LA PRENSA. — (Refrigerado.) 6,45 y 10,45: El hijo del Caid (Rodolfo Valentino). Apta menores.

PANORAMA.—Secreto de viuda. Apta.

PAVON.—Desde las 4 (doble): Varieté y María de la O.

PLEYEL. Jugando misma carta.

PROGRESO. — 6,45-10,15: Idolo de Nueva York (Cary Grant).

PROYECCIONES. — 6,45-10,15: Mil liras al mes (apta menores).

SAN MIGUEL. — (1,50 butaca) 6,30-10,45: Dunia.

VICTORIA.—(Refrigerado.) Condesados a la fuerza, Corazón y copa (Wallace Beery). Ambos en español.

VARIOS

FRONTON RECOLETOS. — Pala: Fernández, Campos-Arnilea, Quintana III, Remonte: Usun, Marich-Aramburu II, Espada. 10,15. Punta: Echeverría, Larrinaga-Ramos I, Basurco, Jaudanza.

JARDINES BOLONIA. — Calle Alcalá, 201. Completamente reformados. Tardes: Té-baile, entrada con consumición, 10 pesetas; sin consumición, 6. Noche: entrada sin consumición, caballeros, 7 pesetas; señoras, 5. Cenas Achuri.

FABRICA DEL NORTE

necesita ajustadores, montadores, mecánicos, bobinadores, montadores electricistas de maquinaria eléctrica y torneros, todos de primera categoría.

Para condiciones, dirigirse con licitud escrita al apartado de Correos N.º 12, Reinosa (Santander).

SECCION DE ANUNCIOS TELEGRAFICOS

OFERTAS, DEMANDAS, AVISOS, ALQUILERES Y VARIOS

Estos anuncios se reciben hasta las DOCE de la noche en la Administración de ARRIBA, Larra, 8, y en las agencias:

"ALAS", Alcalá, 12.—AGENCIA INTERNACIONAL, paseo del Prado 16.—AGENCIA "JUCAR", avenida José Antonio, 51.—AGENCIA "PRADO", Montera, 15.—"ALONSO" PUBLICIDAD, Cruz, 11.—ANUNCIOS RA-GA, avenida José Antonio, 34.—DROGUERIA BATRES, glorieta de Bilbao, 5.—EMPRESA ANUNCIADORA A. P. A., Mayor, 6.—ENRIQUE LAGUNO, Preciados, 58.—"HELIOS", Duque de Sexto, 32.—HIJOS VALERIANO PEREZ, plaza de Tirso de Molina, 9.—"LA PRENSA", Carmen, 16.—LIBRERIA FERNANDO FE, Puerta del Sol, 15.—LOS TIROLESES, Peligros, número 2.—PUBLICIDAD "DOMINGUEZ", plaza Matute, 10.—PUBLICIDAD "GISBERT", avenida José Antonio, 52.—PUBLICIDAD "MARBEBI", Alcalá, 126.—PUBLICIDAD "R. E. I.", Núñez de Balboa, 13.—"PUBLICITAS", S. A., avenida José Antonio, 31.—"PUBLI-ANTENA", Mayor, 4.—"PREGON", avenida José Antonio, 65.—ROSPI, Alberto Aguilera, 14.

QUIOSCOS: Calle de Alcalá, frente iglesia de San José.—Calle de Alcalá, frente ministerio del Ejército.—Calle de Alcalá, frente a las Calatravas.—Calle Velázquez, esquina a Hermosilla.—EL FENIX, Alcalá, esquina Gran Vía.—PARDIÑAS, Alcalá, 92.

PESETAS: 0,70 PALABRA. MINIMO: CINCO PALABRAS. TIMBRE APARTE

AGENCIAS

CENTROVID resuelve sus asuntos. Preciados, 53.

ALQUILERES

PISOS desde 30 pesetas. Información. Príncipe, 4.

ALQUILA local propio almacén, con vivienda. Ronda de Segovia. Razón: Marqués de Toca, 6. Vinos.

SE alquila piso amueblado. Teléfono 41360.

AUTOMOVILES

ACADEMIA Automovilista. Santa Engracia, 6.

SE vende coche Opel 15 HP., nuevo, cuatro puertas. Telf. 31484.

CAMION ruso, bien cubiertas. Vallehermoso, 3.

COMPRAS

ABELARDO. Compra alhajas, máquinas coser, escribir, papeletas Monte. Calatrava, 8.

JOYAS, papeletas Monte, objetos arte, compro. Plaza Herradores, 7.

GRAMOFONOS maleta (aun estropeados), discos compro. Príncipe, 14, principal.

COMPRAVENTA maquinaria, material eléctrico. Ac

EL LIBRO Y EL IMPERIO

Por Guillén SALAYA

"En 1508—cita Fernández y Navarrete en su "Colección de viajes"—, al solicitar el Rey Fernando de su ministro general: "Y enviéis misioneros franciscanos, encargaba al ministro general: "Y enviéis a mandar que juntamente con las otras cosas que hubiesen de tener y guardar en su Orden hagan constituciones que siempre haya entre ellos lección de ciencia, con lo cual sus personas serán doctas y las ánimas de los cristianos más aprovechadas."

Lección de ciencia para los indios, para las ánimas de los cristianos, nuestros hermanos de América, demandaba en el siglo XVI, a los pocos años del descubrimiento del Nuevo Mundo, el católico Rey Fernando.

En ese siglo, y en la primera mitad de su centuria, entre 1533 y 1534, un impresor de castizo nombre español, Esteban Martín, instala en Méjico un taller de imprenta. Y rápidamente nuestros infatigables y admirables misioneros difunden por toda América el arte de imprimir libros, así como también fundaron por toda la parte nuevera del Imperio — que no colonias, como asevera el magnífico Pablo Antonio Cuadra—innúmeras bibliotecas.

Por la vía ejemplar de los libros escritos en castellano, millones de hombres, repartidos en veinte naciones, llegaron a descubrir la Luz de la Verdad, y mediante ellos recibieron los dones de la cultura, el conocimiento y sabiduría se armaba con el sentido y sentimiento cristiano de la ecuménica civilización hispánica.

Por muchos años aquellas gentes del Imperio siguieron nutriéndose su espíritu de libros editados en los talleres o en los de la madre patria, así como aprendían la mecánica universal en las Universidades que, a imitación de las nuestras, creamos en Méjico, Buenos Aires, Montevideo, Santiago de Chile, Quito, Lima, Caracas. Al cabo del tiempo las bibliotecas formadas por los españoles se convirtieron en Bibliotecas Nacionales, para testimonio y orgullo de la obra civilizadora realizada para la humanidad hispánica por un pueblo que ansiaba hermanar y cristianar y no someter y expoliar. Pero la venta en los países de América de libros editados en castellano podía constituir un lucrativo negocio. Y a él se aprestaron, durante el siglo XIX, las naciones europeas competidoras y envidiosas de la fuerza espiritual de España. Y los pueblos con más barcos y más sentido mercantil fueron arrebatándonos poco a poco el mercado de las naciones fraternas.

A lo largo de la centuria décimonona, Francia, suave y avispada, liberal y masónica, dispuso sus batallas editoriales con miras al control de los mercados suramericanos no ya solamente impreso en castellano, sino de las obras literarias y científicas editadas en el idioma francés.

Pronto se hallaba sola Francia contra España, en esta competencia literaria, espiritual y mercantil.

Según una estadística que data de 1911, el comercio de libros editados en castellano por Alemania, Inglaterra, Francia, Bélgica y España sumaba la cifra de 124 millones de pesetas.

De esa cifra global había que restar nuestra producción, que lo era escasamente de 60 millones en su totalidad, contando, por lo tanto, el comercio interior y exterior de España. En ese año enviamos a los países de América 1.530.708 kilos de libros.

Por esa época una sola editorial extranjera vendía obras de nuestros clásicos por valor de ocho millones de pesetas.

Es baladí hacer el elogio del libro, ya que plumas maestras le han dedicado, al correr del tiempo, los mejores mieles de su ingenio y han cantado como al mejor amigo del hombre: nave, luz, camino y viento.

Pero en estos momentos de recomienzo material y espiritual, de honroso quehacer y rehacer, de forja nueva del arco de la hispanidad, tengo que nos preocupemos singularmente de la industria y comercio del libro español, tanto en lo que concierne a nuestra Patria como lo que se refiere a las naciones hermanas de América.

España — digámoslo sin ambages—produce y consume pocos libros. Y en este sector de la economía—índice de la cultura de un pueblo — menester será que hagamos un esfuerzo ímprobo y tenaz. ¿Por qué no recomendamos a nuestras empresas industriales y mercantiles, hermanados sus productores en virtud del sentido fraterno del nacionalsindicalismo, que funden en sus hogares de trabajo sendas bibliotecas científicoliterarias para que sirvan de solaz y estudio de cuantos laboren dentro de la comunidad de la empresa?

Educación y Descanso podría llevar a cabo esta magnífica tarea en pro de la buena educación y de la cultura hispánica.

Y en cuanto al intercambio de libros con las naciones que con nosotros forman la gran comunidad hispánica, citemos las exactas y excelsas palabras que como mensaje dirigiera a todos los españoles nuestro amado e invicto Caudillo:

"Atención singular merecen nuestras relaciones con las naciones hermanas de América y el cuidado de los intereses espirituales y materiales de los españoles allí establecidos y a los que en Extremo Oriente conservan la lengua y la cultura de España."

Bajo la disciplina del Frente de Juventudes nace en el campamento la inquietud del futuro falangista.

Antonio de Obregón abandona la crítica teatral

Nuestro camarada Antonio de Obregón abandona la crítica de teatros de nuestro periódico, que con tan singular acierto venía desempeñando. En una carta dirigida a nuestro director, Obregón expone los motivos de esta decisión referidos a sus actividades en la cinematografía y en otras esferas de la creación literaria, que le apartan cada vez más del ejercicio de la crítica; y a fin de alejarse de toda posible incompatibilidad entre una y otras tareas, ahora que ha terminado la temporada teatral, decide abandonar los trabajos que en la actualidad realizaba preferentemente.

ARRIBA, que tiene muy presente la labor desarrollada en sus columnas por Antonio de Obregón, cuya preparación y conocimiento del teatro son tan evidentes, lamenta profundamente perder el contacto diario con tan excelente compañero y escritor, y en la creencia de que sus servicios seguirán siendo igualmente estimables para el periodismo español saluda a Obregón con toda cordialidad y afecto, expresándole los sentimientos de admiración y simpatía de esta Redacción.

Toda España aclama a los voluntarios que parten contra la U. R. S. S.

(Viene de primera página.)

enorme muchedumbre arreció en los vivas a España, al Caudillo, a Alemania e Italia y sus respectivos caudillos, así como en los mueras a Rusia y al comunismo.

LOS VOLUNTARIOS DE ALGECIRAS SE DIRIGEN A SUS LUGARES DE CONCENTRACION

ALGECIRAS 3.—Para sus lugares de concentración han salido los voluntarios de esta población para combatir contra la U. R. S. S. Se les hizo objeto de una despedida cariñosísima. (Cifra.)

FALANGISTAS EX COMBATIENTES DE EL FERROL DEL CAUDILLO PARTEN PARA LA CORUÑA

EL FERROL DEL CAUDILLO 3—Dos centenares de falangistas ex combatientes, que constituyen el primer grupo de voluntarios contra la Rusia soviética, marcharán en la tarde de hoy a La Coruña para su concentración.

DIVERSOS ACTOS DE AFIRMACION ANTISOVIETICA EN EL PARTIDO DE DON BENITO

MERIDA 3.—Un acto de afirmación antisoviética se ha celebrado en Zarza de Alange, donde se han inscrito numerosos camaradas para combatir contra Rusia. Idénticos actos se efectuaron también en Salvatierra de Barros y en Segura de León. (Cifra.)

SALE LA SEGUNDA EXPEDICION DE GIJONESES Y LA PRIMERA DE ALMERIENSES

GIJON 3.—Ha salido la segunda expedición de voluntarios, que fué despedida entre grandes aclamaciones por las autoridades, jerarquías y numerosísimo público. A pesar de haber terminado el plazo de inscripción en el banderín de enganche, gran número de camaradas han acudido hoy al lugar de alistamiento para solicitar su inscripción, poniendo en ello gran empeño. (Cifra.)

ALMERIA 3.—La primera expedición de camaradas inscritos en el banderín de enganche ha sido entusiásticamente despedida por las autoridades locales y una enorme muchedumbre. (Cifra.)

GRAN NUMERO DE MUSULMANES SE ALISTARON EN CEUTA

CEUTA 3. — El alistamiento de voluntarios contra los Soviets ha dado un número elevadísimo de inscripciones. A los banderines de enganche acuden sin cesar voluntarios de todo Marruecos, entre los que figuran muchos musulmanes que ya lucharon durante la Cruzada contra el comunismo. (Cifra.)

PARTEN DE ORENSE LOS CAMISAS AZULES DE LA CIUDAD

ORENSE 3.—Han salido los primeros camisas azules inscritos en el banderín de enganche para combatir el Soviet. En la estación fueron despedidos por las autoridades, jerarquías y un numerosísimo público, que tributó a los voluntarios una cariñosa despedida, pronunciándose con gran entusiasmo incesantes vivas a España y su Caudillo y mueras a Rusia. (Cifra.)

VARIAS EXPEDICIONES PARTEN DE SALAMANCA

SALAMANCA 3. — Han salido varias expediciones de voluntarios salmantinos que van a combatir contra la Rusia comunista. En la estación fueron despedidos por las autoridades, jerarquías de Partido y un gentío inmenso, que no cesó de vitorear a España, al Caudillo y a las naciones del Eje.

LOS ALISTADOS DE ANDALUCIA SE CONCENTRAN EN SEVILLA

SEVILLA 3. — Los voluntarios alistados para luchar contra Rusia, tanto de Sevilla como de otras provincias del Sur, se han concentrado en esta capital. Las inscripciones han superado las cifras más optimistas. El primer contingente saldrá mañana. Muchos oficiales, clases y soldados que no pueden ir en la primera expedición han pedido respetuosamente que se les inscriba en la próxima. (Cifra.)

HOY SE DIRIGEN A SU DESTINO LOS ALISTADOS BILBAINOS

BILBAO 3.—Mañana saldrá para su destino la segunda expedición de voluntarios bibaínos contra la Rusia soviética. Al cerrarse la inscripción el número de los apuntados excede en mucho a lo que se esperaba. (Cifra.)

CONCENTRACION EN VALLADOLID DE LOS FALANGISTAS INSCRITOS

VALLADOLID 3.—Hoy quedaron concentrados los camaradas voluntarios de la Falange que marchan a Rusia para combatir al comunismo. Pertenecen a la séptima región militar. A su paso por las calles fueron ovacionados. (Cifra.)

REVISTAS

"Revista de Gobierno y Administración Local"

Esta acreditada revista, de tanto interés para las corporaciones locales, acaba de publicar un valioso número, en el que se destacan los trabajos del profesor señor Royo Villanova sobre "Las garantías jurídicas de los administrados en los nuevos regímenes totalitarios"; el "Nuevo concepto del Municipio", de F. Naveso, y un documentado estudio de M. Nicolas sobre la reforma municipal en Francia. Lo integran, además, las acostumbradas secciones de información nacional y extranjera, jurisprudencia, etc.

El fuego de Campamentos, epílogo de un día de actividades, es un recuerdo, para el muchacho, del hogar. Nuestros Campamentos harán españoles amantes de la Patria y la familia. (Obra de Campamentos del Frente de Juventudes.)

Economía y Finanzas

Suscripción pública a dos mil millones de pesetas nominales en Deuda Perpetua al 4 por 100 interior

La nueva emisión estará representada por títulos al portador de las siguientes series: A, de 500 pesetas; B, de 2.500; C, de 5.000; D, de 12.500; E, de 25.000, y F, de 50.000; con vencimientos de 1.° de enero, 1.° de abril, 1.° de julio y 1.° de octubre de cada año.

Se cederán los nuevos títulos al cambio de 90 por 100 del valor nominal con cupón corriente de 1.° de octubre próximo, por cantidades no inferiores a 500 pesetas o múltiplos de esta suma, mediante suscripción pública en el Banco de España y en todas sus Sucursales, a partir de mañana, por mediación de agentes de Cambio y Bolsa o de corredores de Comercio en las plazas donde no haya agentes, cuyo corretaje abonará a todos ellos aquel Establecimiento.

Si el producto de la suscripción en efectivo el día de la apertura, excediese del límite anunciado se reducirán, a prorrata, los pedidos a la cantidad que proporcionalmente les corresponda, la cual se abonará en un residuo cuando no llegue a 500 pesetas nominales, acreditándose las fracciones por resguardos talonarios hasta que, reunidos los suficientes para completar un título de 500 pesetas, pueda verificarse el canje.

En otro caso, la suscripción se cerrará al cubrir los pedidos el importe fijado como límite de la emisión.

El pago de los intereses lo efectuará el Banco de España, a voluntad de los tenedores, en Madrid o en sus sucursales.

En el momento de la suscripción se entregarán a los suscriptores resguardos por el ingreso correspondiente al pedido, que en su día se canjearán por las respectivas carpetas provisionales, en la proporción que se estime necesaria, negociables en Bolsa y con cupones de los intereses a satisfacer mientras se confeccionan los títulos definitivos.

LO DE HOY

El pobrecito Antecristo

De muchos hombres poderosos y terribles se ha dicho que eran el Antecristo o, cuando menos, sus precursores. La larga serie comienza con Nerón y acaba con Lenin. Ni que decir tiene que los llamados "filósofos" enciclopedistas pasaron por precursores y aun discípulos, cosa, esta última, bastante increíble, porque, ¿dónde estaba el maestro? Un impresionante libro publicado en París y escrito en francés por el gran Dimitri Merejkowsky ("Sous le regne de l'Antichrist") describe el mundo ruso del bolchevismo como un abismo criminal y caótico, en el que el Antecristo (Lenin) ha establecido su reino. Pero Lenin no murió airadamente, como es fuerza que muera el Antecristo, ni los ángeles sonaron sus trompetas, ni sobrevino el Juicio Final, ni el reino de Dios se asentó sobre la Tierra al fallecer, de un ataque de parálisis, Vladimiro Ilíic. Hay los falsos Antecristos que, por ser enemigos de Dios y usurpadores del Demonio, lo han de pasar peor que nadie en los Infiernos.

Según San Agustín, el Antecristo se distinguirá entre los seres más perversos por una malicia, una impiedad y una astucia a la que éstos no puedan llegar ni por asomo. Y en este punto alcanzamos el nudo de la cuestión. Al común de los mortales se nos aparece el mundo soviético como un dechado de refinada astucia y mendacidad malabarista. Cualquier novela de la vida bolchevique (pongamos a Fedin o a Erhenburg) nos sumerge en un mundo gaseoso, de seres gaseosos y apetitos gaseosos, en el que las intenciones, los pensamientos y las paredes son igualmente traspasados y descubiertos, y los "buenos días" o el "¡qué hora es!" se transparecen en la consigna de un complot. En materia internacional, en política exterior, ¿quién "se la va a dar" a esos "camaradas"?—se ha dicho—. Son demasiado astutos, demasiado ladinos y reptantes para hacer frente a un país como Alemania y descubrir un flanco que pueda ser rápidamente vulnerable. Su trabajo es la zapa, la mina. Ellos están de reserva. Esperan su momento. El momento habrá llegado cuando una Europa fatigada, hambrienta y exangüe llame a sus graneros con la escudilla vacía. Habrá sonado entonces la hora del bolchevismo universal. Tales apreciaciones, cazadas por ahí al vuelo, nos han venido dando la aproximada imagen de la pérfida estrategia comunista, que vislumbra la candorosa fantasía de estos espontáneos comentadores. Pero los bolcheviques son, sin duda alguna, mucho menos complicados de lo que nos lo pintan las novelas bobas (Fedin o Ehrenburg) y los discursos pedantes. No son ni con mucho el Diablo, porque han nacido ayer (cinco lustros) y no tienen siglos de experiencia y de enredo. Todo lo que sabe el Diablo—se ha dicho—, lo sabe por viejo más que por Diablo. Como todo lo que sabe la vieja Inglaterra. El bolchevismo es hoy un juguete, un ratoncito entre las manazas de John Bull. Griegos, servios, abisinios, le han servido humildemente. Ahora están de turno los komsomolistas, los discurseadores de fábricas, los judíos marxistas y los proletarios de cartel de propaganda. El viejo gran burgués los utiliza de cipayos como a los últimos coloniales con plumas y tatuajes.

Y se ameniza con los "Remeros del Volga" y rocía de "vodka" su momentáneo respiro. ¡Pobrecito Antecristo! R. L. M.

Ventas en el Mercado de Artesanía

Con extraordinario éxito comenzó anteayer la venta de los objetos que han constituído la Exposición del Mercado de Artesanía. En días sucesivos la Delegación de Sindicatos continuará vendiendo los productos del artesanado español en el local del Mercado, Floridablanca, 10, y a las horas de diez y media a una y media, por la mañana, y de cinco a ocho, durante la tarde.

(Información gráfica Contreras.)

El especulador es el primer enemigo de nuestra unidad y de nuestro glorioso renacer

F. E. T. y de las J. O. N. S.

Escuelas de Hogar

El día 1 del corriente mes tuvo lugar en la Escuela de Hogar, de Cisne, 14, la entrega de notas a las alumnas que han seguido los cursos de estas Escuelas y cuyos exámenes se verificaron en días anteriores.

Asistieron la secretaria provincial, regidora de Cultura y jefes de Escuelas de Hogar.

De este concurso han salido capacitadas 48 alumnas.

Sindicato Español Universitario

Hasta el próximo día 10 de los corrientes pueden retirarse del Departamento de Administración (plaza de Matute, 11) los recibos correspondientes a los tres primeros plazos de los uniformes de la Milicia Universitaria.

Se advierte a los interesados que pasada dicha fecha los recibos que no hayan sido retirados sufrirán un recargo del 10 por 100 en concepto de demora.

Es consigna de nuestro Caudillo "DOTAR A LOS TRABAJADORES ANCIANOS DE UN RETIRO SUFICIENTE". Patrono: Antes del día 11 debes pagar las cuotas del SUBSIDIO DE VEJEZ. (Oficinas del Instituto Nacional de Previsión: Sagasta, 6; avenida de la Reina Victoria, 18; Doctor Cortezo, 10.)

TEATRO

Un homenaje a los Quintero en la Zarzuela

Anoche, en el teatro de la Zarzuela, se celebró el anunciado homenaje a los hermanos Alvarez Quintero, organizado por la Asociación de la Prensa.

Don Francisco Casares pronunció unas palabras, con las que situó emocionadamente ante el público el alcance sincero y popular del homenaje y la época y el ambiente de la obra que momentos después había de alzar el telón.

La comedia elegida fué "Los galeotes", una de las obras en que la personalidad de los autores se manifiesta con entera plenitud. Esta obra fué estrenada el año 1909 con un éxito clamoroso.

Gaspar Campos, Mary Delgado, Juan Espantaleón, Antonio Soto y Luis Ramírez hicieron una versión justísima de la obra.

Después Concha Catalá y Alberto Romea estrenaron el paso de comedia "Mañanita de sombra", de los autores homenajeados, réplica del famoso paso "Mañanita de sol". Luego la orquesta de Casablanca interpretó un breve programa, y Celia Gámez, con sus vicetiples y sus "boys", cantó dos de sus aplaudidas canciones. La función homenaje, en general, tuvo un alto tono de simpatía y de manifestación artística selecta en recuerdo y homenaje de la labor de los dos grandes comediógrafos.

Presentación de la compañía del maestro Rivera, en el Maravillas

Aunando varios destacados artistas del género lírico, el joven maestro Rivera ha formado una compañía de zarzuelas que anoche hizo su presentación en el Maravillas con la veterana obra de Romero Fernández Shaw y el maestro Vives, "Doña Francisquita".

Perfectamente disciplinados a la dirección, todos los cantantes supieron fijar debidamente sus respectivos papeles, destacando Conchita Palacios en la interpretación de "Francisquita"; Sélica Pérez Carpio, que encarnó una "Beltrana" admirable; el tenor Meseguer en el protagonista; Aníbal Vela y Caballero, quien supo sacar un buen partido de su manoseado papel, haciendo un "Cardona" mesurado y divertido.

La orquesta, muy bien conjuntada y brillantemente dirigida por el maestro Julián Benlloch, sonó con gran precisión durante toda la partitura.

CINE

Rodolfo Valentino en "El hijo del Caíd", la magnífica superproducción que ha vuelto a triunfar en el Palacio de la Prensa.

NO HA VISTO AUN A
RODOLFO VALENTINO
EN
EL HIJO DEL CAID
(Apta para menores)
TODOS LOS DIAS EN
PALACIO de la PRENSA
Selección CINEDIA
Distribución BALET Y BLAY

UN EXITO QUE SE RENUEVA

"El hijo del Caíd", la mejor creación del malogrado Rodolfo Valentino, ha triunfado otra vez, ahora en el Palacio de la Prensa, ante un nuevo público que esperaba la reposición de este film con interés justificado y que ha sabido apreciar en el antiguo film y en el malogrado actor los grandes valores técnicos e interpretativos que le hicieron ser un gran acontecimiento de ayer y uno de los mayores éxitos de hoy.

Un cielo absoluto protegerá la formación de tus hijos en la sincera camaradería que el Caudillo ha ordenado al Frente de Juventudes para sus campamentos.

SANATORIO ESPAÑOL
GUADARRAMA
Vías respiratorias. Confort. Excelente alimentación. Pensiones módicas. Dirección: Doctor Cereceda. Guadarrama. Teléfono número 2.

DE ARTE PLASTICO

En memoria de Van Dyck

Por Manuel ABRIL

El Instituto de España ha conmemorado el tercer centenario de la muerte de Van Dyck. Todos debemos dedicarle unas palabras. Gran pintor, inmenso pintor, ha tenido en su contra, sin embargo, la facilidad de su éxito, el haber sido admirado sin dificultad ninguna. Fué siempre el artista elegante, fácil, prolífico, bello; de buena sociedad y buenos modos. Nada había, por lo tanto, que se opusiera al renombre indiscutido. Pero también eso mismo contribuyó a que, de puro admitido, quedara un poquitito relegado al puesto secundario de discípulo y al renombre, también secundario, de niño prodigio y fenómeno.

Van Dyck es, en general, para las gentes, el discípulo de Rubens, con el galardón honrosísimo de haber llegado a ser tan grande como el maestro; con la aureola romántica de haber, además, muerto joven, y con la circunstancia seductora de ser pintor de clientela distinguida y de ser él no menos distinguido en el modo de pintarla.

No es poco todo esto, realmente, pero Van Dyck merece mucho más; no es pintor al que podamos agotar con unas cuanta alabanzas relativas, y relativas son, al fin y al cabo, todas las excelencias reseñadas. Meritorio poder ser otro Rubens; pero más meritorio ser Van Dyck, incluso a pesar de Rubéns. Asombroso dejar una obra de tanta calidad y cantidad, muriendo a los cuarenta y dos años. Novelesco y admirable que a los veinte sea famoso y que se lo disputen los Monarcas y le festejen los grandes. Pero esto, al fin y al cabo, deja siempre una reserva cicatera en el fondo del elogio. Queda un poco de ese modo de elogiar que se dedica a los niños: "Para la edad que tiene es admirable"... Ensombrece la fama del artista la consideración un poco irónica de que el autor era joven, era guapo y seductor, era delicado y galante, y era guiado en el mundo—en el gran mundo—por la estrella favorable de las quisiteces cortesanas. Hijo de un rico mercader de sedas, parece que todo su arte hubiera ya de estar desde la cuna predispuesto a la exquisitez, mundanal y galante, de la seda.

Favorito de la suerte, favorito de los Reyes y los grandes, favorito de las damas y del arte... Todo eso basta y sobra para dejarnos asombrados ante el caso.

Pero queda intacta aún, después de todo, la virtud mayor del arte de este hombre: la de la profundidad. El "Príncipe Encantador" de la pintura, el Querubini y el Don Juan de los salones, el frívolo y frágil capricho de las beldades inglesas, tiene el don de ser profundo, profundamente serio en sus retratos, retratos de tanta hondura como los de los más grandes.

He conocido esta verdad por experiencia. Llevaba una mañana de cansancio, de físico cansancio, por haber recorrido en Berlín salas y salas del Museo de los clásicos, del gran Museo del Káiser Federico. En mis primeras visitas a un Museo no procedo poco a poco; recorro, por el contrario, en plan de pasar tan solo, la mayor cantidad posible de salones. Me retengo solamente donde la atención me retiene, y siempre poco tiempo; de pasada. Quiero captar el conjunto, la impresión de totalidad, antes de ir al detalle. Rendido estaba ya, pues; saturado de obras admirables, cuando entré en un saloncito por mera casualidad, y creí caer de espaldas. Había allí un Van Dyck, y nada más. Sólo, en el cuartito chico, el retrato de tamaño natural de una dama, la marquesa Doria-Spínola...

¡Qué asombro de retrato, amigos míos!... Allí no se piensa en Rubens, ni en la facilidad, ni aun siquiera en la elegancia, con ser de una elegancia insuperable. Allí no se piensa en nada, como siempre que una obra soberana se impone con toda su fuerza. Cuando un retrato es maestro se impone lo infinito, y "nada más". El autor ha llegado a lo hondo, a lo más hondo del mundo, en ese retrato magno, y allí está frente a nosotros; la hondura ejemplar, patente en el negro del vestido, profundísimo; en la mano sobre el negro; en la dimensión sin fin de todo ese lienzo maestro.

Como este retrato hay otros en donde el alarde técnico y la facilidad son lo de menos: Cornelis van der Geest, Paolo Adorno, la marquesa de Durazzo, un gentilhombre y una dama genoveses, la hija y la mujer del escultor Colyus de Nole... ¡Qué profundos y serios retratos en un país como Flandes, en donde los retratos son pasmosos hasta en los maestros segundos! ¡Qué insospechada seriedad en este hombre de vida cortesana y disipada, y qué gracia en los niños de los lienzos del hombre que al tener el primer hijo se marchaba, extenuado, de la vida!...

Fué seductor, encantador, elegantísimo... Pero eso, que en el mundo cuenta mucho, no cuenta en la eternidad. En lo eterno sólo entra la obra eterna. Es eterna la obra infinita. Y Van Dyck, el hombre frívolo, el frágil, el exquisito, supo dar a sus obras gravedad, profundidad infinita.

¿LIQUIDA USTED SUS MUEBLES?
Anúncielos en nuestra nueva sección de
ANUNCIOS TELEGRAFICOS

Carmona marcha el día 20 a las Azores

El viaje tendrá un mes de duración

LISBOA 3.—El viaje del Presidente Carmona a las Azores durará desde el 20 de julio al 20 de agosto, según informan los diarios. El buque "Carvalho Araudo", que utilizará el Presidente, irá escoltado por avisos y destructores de la Marina portuguesa. Los ministros de Marina e Interior acompañarán al general Carmona en su viaje. (Efe.)

¿PRETENDE USTED VENDER SU AUTOMOVIL?
Solicite comprador utilizando nuestra nueva sección de
ANUNCIOS TELEGRAFICOS

Ha muerto el príncipe Bibesco

Fundó la primera escuela de pilotos en Rumania

BUCARESTI 3.—Ha fallecido, a los sesenta y un años de edad, el príncipe Jorge Valentín Bibesco, fundador de la Aviación deportiva rumana y de la primera escuela de pilotos en Rumania. El príncipe Bibesco fué nombrado después de la Gran Guerra presidente de la Asociación Aeronáutica Internacional, cargo que desempeñó durante diez años. (Efe.)

PERDIDA
Cartera cuero, extraviada o dejada taxi sábado, día 28 de junio (siete y cuarto a nueve) ,tomado en cervecería Baviera a Fuencarral, 77, Hotel Florida, Esparteros, 11, y Estación Atocha y regreso a Hotel New York, Hotel Bristol y Florida Hotel. Se gratificará devolución documentos Hotel Florida.

Balneario SOLARES
SISTEMA NERVIOSO, ESTOMAGO
CURA TOTAL DE LA COLITIS
Temporada oficial:
1 de julio a 30 de septiembre
Confortable hotel de primer orden. Precios moderados. Informes: Administrador del Balneario SOLARES (Santander), y Reina, 37 MADRID

CAMAS
EL PALACIO DE LAS CAMAS
PLAZA DEL ANGEL, 6

TORIJA
Comprador toda clase de joyas y objetos plata.
MARIANA PINEDA, 2, 1.°

VENDESE
Coche Opel 15 H. P. nuevo, 4 puertas.
Teléfono 31484

Banco de España

MADRID

Habiéndose extraviado los resguardos de depósitos números: I. 92.572 y A. 280.670, de pesetas nominales 16.500 y 4.000, en Amortizable 3 % 1928, y Obligaciones Telefónica Nacional de España, expedidos por este Establecimiento en 1/8/1928 y 22/11/1935, a favor de D.ª Concepción Moro Ledesma, se anuncia al público, por segunda y última vez, para que el que se crea con derecho a reclamar lo verifique dentro del plazo de un mes, a contar desde la fecha de la publicación del presente anuncio, que se insertó en el periódico oficial "Boletín Oficial del Estado" y dos diarios de esta capital, según determinan los artículos 4.° y 41 del Reglamento vigente de este Banco; advirtiendo que, transcurrido dicho plazo sin reclamación de tercero, se expedirá el correspondiente duplicado de dichos resguardos, anulando los primitivos y quedando el Banco exento de toda responsabilidad.

Madrid, 21 de junio de 1941.—El secretario general, Santiago Regueiro.

VENDA SUS BRILLANTES...
Para reponer sus surtidos, Joyería J. Pérez abrió temporalmente una sección de compra de brillantes y toda clase de joyas, por las que está pagando los más altos precios.
JOYERIA J. PEREZ. HORTALEZA, 3

BANCO DE ESPAÑA

Habiéndose extraviado el resguardo de depósito número I. 81.995, de pesetas nominales 25.500, en Interior 4 %, expedido por este Establecimiento en 29 de enero de 1924, a favor de D.ª Juliana Romero Magro, usufructuaria, y Patronato de la Fundación de Don Sinforiano Bronchales en Fuentenovilla (Guadalajara), nudo propietario, se anuncia al público por primera vez, para que el que se crea con derecho a reclamar lo verifique dentro del plazo de un mes, a contar desde la fecha de la publicación del presente anuncio, que se inserta en el periódico oficial "Boletín Oficial del Estado" y dos diarios de esta capital, según determinan los artículos 4.° y 41 del Reglamento vigente de este Banco; advirtiendo que, transcurrido dicho plazo sin reclamación de tercero, se expedirá el correspondiente duplicado de dicho resguardo, anulando el primitivo y quedando el Banco exento de toda responsabilidad.

Madrid, 23 de mayo de 1941.—El secretario general, Santiago Regueiro.

Ayuntamiento de Madrid

Wheeler denuncia la próxima ocupación de Islandia por Estados Unidos

Se enviarán tropas, navíos y aviones para relevar a las fuerzas inglesas

Islandia será el punto de transferencia para el servicio de patrullas

WASHINGTON 3.—El senador Wheeler ha declarado hoy—aunque negándose a revelar el origen de su información—que los Estados Unidos enviarán en breve fuerzas navales y terrestes a Islandia. Wheeler dijo: "He recibido una información de fuente digna de fe según la cual nos encontramos a punto de hacernos cargo de Islandia y de enviar a este lugar tropas, navíos y aviones. Según los datos que poseo, nuestras fuerzas embarcarán para Islandia el 23 ó 24 de julio."

Añadió que probablemente las fuerzas británicas que se encuentran en Islandia serán relevadas por las unidades norteamericanas. Según sus noticias, se desea la ocupación de Islandia por los Estados Unidos para que los mercantes norteamericanos puedan transportar mercancías, transferirlas luego a los buques británicos, y para que los buques y aviones de los Estados Unidos realicen servicio de patrullas "sobre la ruta —terminó afirmando Wheeler— utilizada por los barcos británicos en el resto del viaje a través del Atlántico".

Estas declaraciones fueron hechas por Wheeler a los periodistas. (Efe.)

CONSTITUCION DE VEINTIDOS BATALLONES ANTICARROS

NUEVA YORK 3.—El ministro de la Guerra, Stimson, ha declarado que el Ejército norteamericano va a proceder a la rápida constitución de 22 batallones anticarros, formados por las unidades existentes de Infantería y Artillería de campaña. Las nuevas unidades utilizarán las piezas de artillería automóviles, entre las que figuran cañones de 7,5 mm. Stimson añadió que esta clase de unidades anticarros serán las primeras que se hayan organizado en el mundo. Igualmente anunció la formación, a título de experimento, de una división motorizada dotada de potente armamento y reforzada por carros de asalto. Terminó diciendo Stimson que aunque los efectivos se reducirán desde 15.550 hombres a 14.000, la nueva división tendrá una potencia de fuego superior en un cincuenta por ciento a la de una división normal. (Efe.)

ALGODON YANQUI A INGLATERRA

WASHINGTON 3.—En los círculos autorizados de Wáshington se afirma que los Estados Unidos deberán suministrar más de 600.000 balas de algodón a Gran Bretaña en virtud de la ley de Préstamos y Arriendos. En Inglaterra se esperaba recibir 20.000 balas por mes en tanto exista tonelaje disponible.

DECLARACIONES DE WELLES SOBRE EL JAPON

WASHINGTON 3. — Preguntado el subsecretario americano de Negocios Extranjeros en la Conferencia de Prensa si el Gobierno tenía conocimiento oficial de la actitud adoptada por el Japón, contestó que esperaba tuera de ayuda al mantenimiento de la paz en el Pacífico. Sumner Welles añadió que el Gobierno nipón había manifestado oficialmente estar va fijadas su política y la conducta que ha de seguir en los asuntos mundiales. (Efe.)

PETICIONES DE LA COMISION DE DEFENSA

NUEVA YORK 3.— "La Comisión de defensa de los Estados Unidos por medio de la ayuda a los aliados" pide—en una nota publicada en la Prensa—la formación de convoyes, el envío a Europa de todos los aviones disponibles con voluntarios norteamericanos y la ocupación de puntos de apoyo en el Atlántico y en el Pacífico para la defensa de los Estados Unidos. (Efe.)

768.950 TONELADAS DE MERCANTES INGLESES HA HUNDIDO LA MARINA DEL REICH DURANTE EL PASADO MES

El buque británico "Cairo City", de 4.792 toneladas, hundido en el Mediterráneo por un submarino italiano

COMUNICADO ALEMAN

BERLIN 2.—"En la lucha contra la Gran Bretaña, la Aviación alemana ha hundido en el curso de la última noche un mercante de 5.000 toneladas y ha bombardeado las instalaciones portuarias en el sureste y suroeste de Inglaterra y en las costas del Canal de la Mancha. Los ataques efectuados por los bombarderos británicos, fuertemente escoltados por cazas, han fracasado de nuevo completamente. El enemigo perdió quince cazas y cinco bombarderos, en tanto que nuestras fuerzas solamente perdieron un aparato.

Durante la noche última el adversario arrojó bombas explosivas e incendiarias sobre diversas localidades del noroeste de Alemania, resultando heridas y muertas varias personas de las poblaciones civiles. Los cazas nocturnos y la D. C. A. derribaron tres de los aviones asaltantes. La lucha contra la navegación inglesa de abastecimiento ha obtenido también durante el mes de junio el gran éxito que se esperaba. La Marina de guerra y la Aviación hundieron 768.950 toneladas de mercantes enemigos. De esta cifra, los submarinos echaron a pique 417.450 toneladas. Hay que agregar las pérdidas importantes sufridas por el enemigo a consecuencia de las minas. Además, gran número de mercantes ingleses resultaron tan gravemente averiados, que durante mucho tiempo no podrán ser utilizados para el abastecimiento del enemigo.

La D. C. A. alemana ha logrado igualmente grandes victorias en su lucha contra la Aviación británica. Desde el 26 de junio al 2 de julio, 109 aviones fueron derribados, 56 de ellos en combates aéreos, 24 por los cazas nocturnos, seis por las unidades de la Marina de guerra, y uno por la Infantería. Además, dos cazas ingleses chocaron entre sí sobre territorio ocupado y se estrellaron contra el suelo.

Durante el mismo periodo de tiempo la Aviación alemana, en su lucha contra Gran Bretaña, ha perdido 12 aviones." (Efe.)

COMUNICADO BRITANICO

EL CAIRO 3.—"Libia: Nada importante que señalar. Abisinia: El jefe de las tropas italianas de Debra Tabor ha aceptado la rendición en las mismas condiciones que las fuerzas de Amba-Alagi. La cantidad de prisioneros hechos en esta región se eleva aproximadamente a 3.000 italianos y 1.200 indígenas." (Efe.)

COMUNICADO ITALIANO

ROMA 3.—"Nuestros aparatos de bombardeo atacaron una de las bases aéreas de la isla de Chipre.

Africa del Norte: En Tobruk, la Aviación del Eje ha bombardeado posiciones, depósitos, instalaciones y baterías antiaéreas, provocando incendios y explosiones También bombardeó las bases aéreas de Marsa-Matruk. Los aviones enemigos realizaron una incursión sobre algunas localidades de Cirenaica.

Africa Oriental: Intensa acción artillera en el frente de Welchefit (Gondar). Las grandes lluvias que caen en Gela y Sidamo impiden el desarrollo de las operaciones."

MOVILIZACION EN MALTA

MALTA 3.—Todos los hombres de diecinueve a veintinueve años residentes en Malta han sido llamados a filas, en cumplimiento de las disposiciones sobre el servicio militar obligatorio. Deberán haberse incorporado antes del día 7 del corriente. (Efe.)

BARCO INGLES HUNDIDO POR UN SUBMARINO ITALIANO

BERLIN 3.—Un submarino italiano ha hundido en el Mediterráneo al barco británico "Cairo City", de 4.792 toneladas, que transportaba tropas británicas. Además ha sido hundido el mercante "Themoni", de 5.719 toneladas, que navegaba bajo pabellón británico.

Rudi Kranz, campeón alemán de esquí, ha muerto en el frente

Era cabo de cazadores en los frentes del Este

BERLIN 4. (S. E. T.)—De fuente competente se comunica que en el primer día de lucha en el frente del Este resultó muerto Rudi Kranz, campeón alemán de esquí, que prestaba servicio como cabo en un regimiento de cazadores alpinos. (Efe.)

Si te consideras buen español, debes ayudar a la gran obra del Frente de Juventudes. Tu donativo en este momento viene apropiado para los Campamentos de Verano y Estaciones Preventoriales que la Falange establecerá en la primera quincena de julio de 1941.

El Consejo de las minas de Almadén concede una gratificación a sus productores

Corresponde a cada uno quince jornales

ALMADEN 3.—Trescientas cincuenta mil pesetas en concepto en gratificación ha acordado conceder el Consejo de Administración de estas minas a los obreros y empleados que en ellas trabajan. Cada trabajador recibirá una cantidad equivalente a quince días de haber. Este acuerdo ha sido tomado para premiar a los productores, ya que ha habido superproducción de mercurio. Los dos tercios de la gratificación se entregarán en dinero y el resto por medio del economato, donde se entregará su equivalente en géneros. Esta gratificación es independiente del tanto por ciento de participación en los beneficios que los obreros y empleados tienen concedido. (Cifra.)

ESTAMPA DEL DIA

Napoleón vuelve al desierto

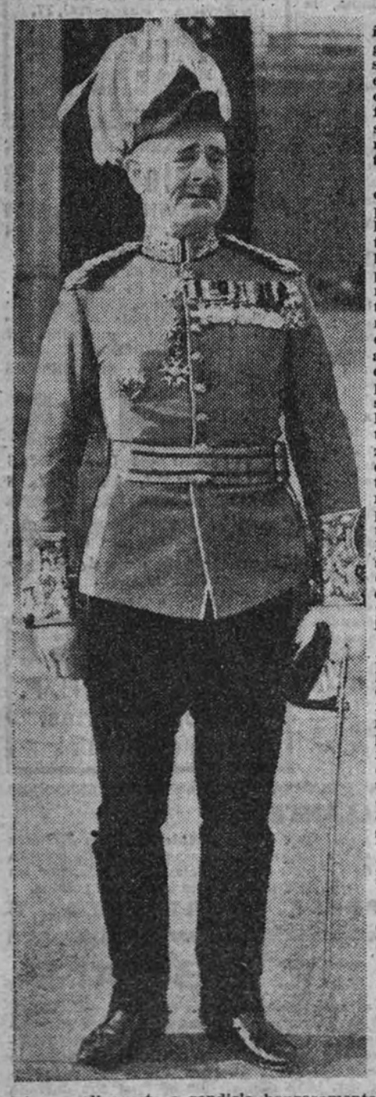

Al comenzar la campaña de Creta el Sr. Wavell, general inglés, de profesión general, con domicilio en El Cairo (Egipto), dedicó a esta Redacción una fotografía en traje de sueño, que hoy nos honramos con reproducir en estas páginas.

El Sr. Wavell no merece, desde luego, que los periódicos alemanes le califiquen de "ciego" en esta hora triste en que se le retira el favor del Imperio. Nosotros tenemos referencias muy inmediatas del Sr. Wavell, y sabemos que él ha demostrado como militar un valor a toda prueba, y creemos que ese uniforme no se le pone para andar por el desierto más que un hombre hecho a todas las desventuras. El Sr. Wavell se hizo el uniforme que reproducimos al aprobar las últimas asignaturas del peritaje mercantil, y cuando por la extensión y circunstancias de la guerra fué habilitado de general consiguió dotar a su atuendo de los mejores adminículos decorativos que se emplean para estos casos: medallas, plumas y sable.

Si nuestros lectores tienen la paciencia de comparar el incómodo atuendo del Sr. Wavell con el elemental vestuario de un neozelandés, por ejemplo, podrán observar cómo el respeto y la incomodidad del uniforme han sido sostenidos a toda prueba por el Sr. Wavell. Con unos calzones cortos, una camisa y un salacot, el señor Wavell hubiera salido del paso en todas las retiradas habidas y por haber.

Nosotros, en cambio, podemos asegurar a ustedes que desde Bengasi a Tobruk y desde Yugoslavia a Creta, el Sr. Wavell no ha perdido ni una sola de las plumas de su sombrero. El ha sido tan "marathoniano" como el que más; pero está seguro de que cuando llegue al límite del mundo seguirá con la espada en la mano—como Riego—, dispuesto a rendirla honrosamente.

No se nos puede achacar una sola ironía acerca del Sr. Wavell, y sus desventuras han pasado por esta Redacción sin quebrar nuestro respeto. Nosotros creemos que el uniforme del ilustre soldado británico merece un poco más de benevolencia. El Sr. Wavell tiene planta, aire y dureza del soldado, y si la construcción casera del uniforme, debida a las primorosas manos—que besamos—de la señora Wavell, no ha dado de sí todo lo debido, la culpa no es, ni mucho menos, del héroe, ni merece la pena que un hombre tan elegante como míster Eden lo considere cuestión de confianza.

PRIMERAS FOTOGRAFIAS DE LA GUERRA EN EL ESTE

Una patrulla alemana avanza bajo el fuego de ametralladora de los rojos. La casa donde se hallan las máquinas arde y muy poco después será ocupada por las tropas del Reich.

Rota la línea rusa en el primer día de la ofensiva alemana, la progresión continúa con rapidez que asombra incluso a los más optimistas. No se trata de una progresión diaria de decenas de kilómetros, sino de un avance vertiginoso, en el que se vence la resistencia tenaz de un enemigo numerosísimo. El Ejército de Adolfo Hitler escribe en estas jornadas sus más altas glorias y demuestra una potencialidad como nunca otra semejante ha sido conocida en la Historia.

Las fotografías que acompañan a estas líneas nos ofrecen algunos aspectos de la guerra en el frente Este. Esta acción de los soldados alemanes es seguida con emoción y ansiedad por el mundo entero, y muy especialmente por nuestro Continente, unido España en primer lugar, en el entusiasmo en la Cruzada anticomunista. Sólo por el esfuerzo de estos soldados podrá organizarse una Europa mejor, y lograrse el orden nuevo por el que fuimos los primeros en ofrecer combate en los tres inolvidables años de 1936 a 1939.

Rusos prisioneros, secciones en su avance, tropas despigadas... Escenas de la más grande guerra de nuestros tiempos, y demostración del funcionamiento maravilloso de ese mecanismo admirable que es el Ejército del III Reich alemán.

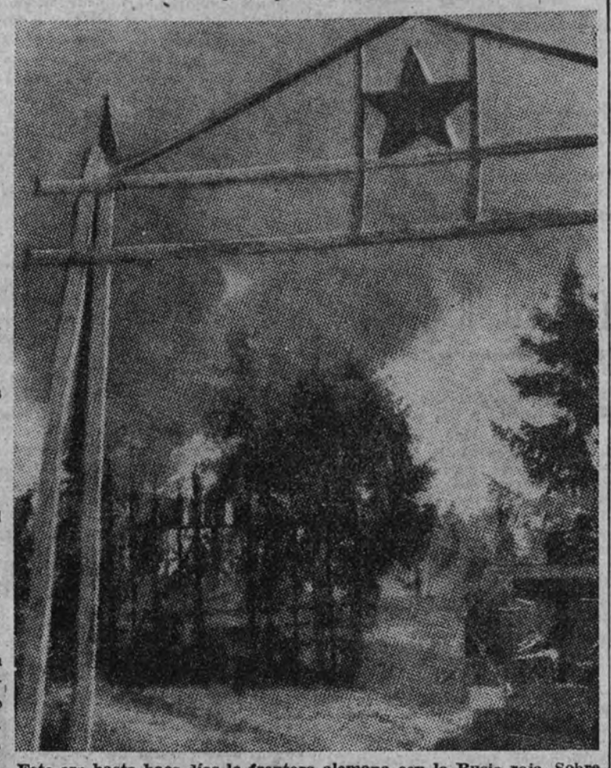

Esto era hasta hace días la frontera alemana con la Rusia roja. Sobre el arco de madera, la estrella de cinco puntas, emblema de la U. R. S. S.

Los primeros prisioneros soviéticos: hombres maduros, jóvenes, niños. Todos llamados a las armas para la invasión de Europa, y hoy capturados en uno de los primeros encuentros con las fuerzas del Reich.

EL CONSEJO SECRETO DE ESTADO RATIFICA LOS ACUERDOS DE TOKIO CON TAILANDIA Y VICHY

HOY MISMO ENTRARAN EN VIGOR

Una Comisión mixta trazará las nuevas fronteras de Indochina

TOKIO 3.—El acuerdo y los protocolos concluídos entre el Japón y Francia como consecuencia del tratado de paz francotailandés han sido ratificados por el Consejo Secreto de Estado. También ha sido ratificado el convenio de comercio y navegación entre los dos países.

Los ministros de Negocios Extranjeros y de la Guerra informaron después al Consejo sobre la actual situación diplomática y militar. (Efe.)

ENTRAN EN VIGOR LOS ACUERDOS

TOKIO 4. — Los acuerdos con Francia, Tailandia y la Indochina francesa, así como el acuerdo comercial con esta última, que han sido ratificados hoy, entrarán en vigor mañana mismo. El día 12 se reunirá y dará comienzo a su labor la Comisión mixta que, con arreglo a lo estipulado por el convenio de fronteras francotailandés, ha de precisar los nuevos límites

EN SYDNEY PIDEN LA COLABORACION CON LOS ROJOS

SYDNEY 4.—Una eficaz colaboración diplomática, económica y militar con Rusia ha sido pedida al Gobierno federal por una reunión de 5.000 personas celebrada en el Ayuntamiento de Sydney y presidida por el alcalde de la ciudad. (Efe.)

DOSCIENTOS MILLONES DE YENES PARA EL EJERCITO EN DONATIVOS

TOKIO 4.—La nación japonesa ha dado, en forma de donativos voluntarios de particulares y organizaciones, más de 200 millones de yenes al Ejército, durante el conflicto chinonipón. Ese dinero se invertirá en la compra de aviones y otro material de guerra. (Efe.)

DISPOSICIONES DE QUEZON CONTRA LOS AGENTES EXTRANJEROS

MANILA 3.—El Presidente Quezón ha publicado un decreto en el que se imponen ciertas restricciones a los movimientos de buques por la zona fortificada de la isla de Luzón, del archipiélago filipino. También se restringe la importación y venta de transmisores y receptores de radio.

Según se cree, estas medidas están encaminadas a refrenar la actividad de los "agentes extranjeros". (Efe.)

SALDRAN DE TOKIO SUBDITOS SOVIETICOS

TOKIO 3.—En breve saldrán de Tokio varios centenares de mujeres y niños soviéticos que residían en el Japón, y regresarán a la U. R. S. S., vía Siberia. (Efe.)

EJERCICIOS DE DEFENSA PASIVA EN EL MANCHUKUO

SINKING 3. — Hoy comenzarán en la capital del Manchukúo los ejercicios de defensa pasiva y oscurecimiento, que durarán tres días. En estas maniobras participarán por vez primera tropas de paracaidistas. (Efe.)

KONOYE CONFERENCIA CON EL JEFE DE PLANOS

TOKIO 3. — El presidente del Consejo, Príncipe Konoye, ha conferenciado durante una hora con el jefe de la Oficina de Planos, teniente general Sutuki. (Efe.)

EL MICADO RECIBE AL MINISTRO DE MARINA

TOKIO 3.—El Emperador ha recibido esta mañana al ministro de Marina, almirante Oikawa, quien informó detalladamente a su Soberano. (Efe.)

LLEGA A NANKIN EL PRIMER EMBAJADOR DE ITALIA

NANKIN 3.—Taliani di Marchio, embajador de Italia, ha llegado en avión. Fué recibido por el ministro de Negocios Extranjeros del Gobierno nacional chino de Nankin. El embajador italiano visitó más tarde al presidente del Consejo, Wan Chin Wei, a quien entregó un mensaje del conde Ciano.

Los diarios chinos hacen notar unánimemente la importancia del reconocimiento del Gobierno de Nankin por parte de numerosas naciones del mundo. (Efe.)

En los campamentos del Frente de Juventudes se enuncia con los acentos todos de la Patria las mejores consignas de nuestra unidad.

Sentencia cumplida contra uno de los asesinos de José Antonio

GRANADA 3.— Contra uno de los que participaron en el asesinato de José Antonio se ha cumplido la sentencia de pena de muerte dictada en Consejo de guerra celebrado en Granada. Según confesión propia de este sujeto, que se llama Guillermo Toscano Rodríguez, tomó parte en el asesinato de José Antonio.

Toscano desempeñó cargos directivos de la C. N. T. en Jaén, y al terminar la guerra fué detenido en Baza. (Cifra.)

Inhumación de los restos del duque de Fernán-Núñez y del conde de Barajas

Murieron gloriosamente en los frentes de nuestra Cruzada

En el panteón familiar de la Casa ducal de Fernán-Núñez, en el término de Barajas, se verificó ayer la inhumación de los restos de los heroicos hermanos D. Manuel y D. Tristán Falcó y Alvarez de Toledo, duque de Fernán-Núñez y conde de Barajas, respectivamente, muertos por Dios y por España en el frente durante nuestra Cruzada. El duque de Fernán-Núñez, grande de España, jefe de una de las familias más ilustres de nuestra nobleza, se alistó como voluntario en el Ejército nacional y dió su vida en la Casa de Campo el 8 de diciembre de 1936. Su hermano menor, el conde de Barajas, también grande de España, combatiente en la cuarta brigada de Navarra, después de luchar en Somosierra y en los frentes del norte, cayó en Portal Rubio (Teruel) el 18 de febrero de 1938.

Los restos de ambos heroicos soldados fueron enterrados provisionalmente en Avila. Ayer, en un acto sencillo y emocionante, al que asistieron solamente la familia y algunos íntimos, sus féretros fueron trasladados al panteón familiar.

Renovamos con este motivo nuestros sentimientos de respeto y duelo a la duquesa viuda de Fernán-Núñez, a sus hermanos y a toda su familia, que dió tan alto ejemplo de sacrificio por la Patria.

CRONICA MILITAR DE GUERRA

La victoria alemana se consolida

El objetivo directo e inmediato de un Ejército consiste en la destrucción del Ejército enemigo. En este aspecto, el Ejército alemán ha conseguido destruir, solamente en la bolsa al este de Bialystock, a que hace referencia el comunicado del día 3, dos Ejércitos, compuestos: uno, de treinta divisiones de Infantería, siete de Caballería y cuatro motorizadas o acorazadas; otro, reserva del anterior, de ocho divisiones de Infantería. En total, la trágica batalla de Bialystock ha costado a los rusos treinta y ocho divisiones de Infantería, siete de Caballería y cuatro motorizadas o acorazadas, con efectivos de unos 600.000 hombres.

Los Soviets habían desplegado inicialmente en sus fronteras del Oeste una masa compuesta de ciento diez divisiones de Infantería, treinta y cinco de Caballería y veinticinco motorizadas o acorazadas. Han perdido, pues, solamente en este episodio de la gigantesca lucha, una cuarta parte de sus divisiones de Infantería, una quinta parte de las de Caballería y otra proporción igual de sus divisiones motorizadas o acorazadas.

Sin citar nombres que pudieran indudablemente orientar al Mando ruso acerca de la situación de sus propias tropas, desconocida para él en muchos casos por el desorden y la confusión que deben reinar en sus filas, el último parte alemán señala la retirada de los rusos en todo el frente de batalla. Difícil, si no imposible, le va a resultar al Mando soviético detener el aluvión germano en un teatro de operaciones como el ruso. En países montañosos, sus macizos son accidentes topográficos en donde con mayor o menor dificultad puede acogerse en su retirada un Ejército para detener un enemigo lanzado a su persecución. En el teatro de las operaciones ruso no existe hasta llegar a los Urales, ya en los confines del Asia, una barrera de montañas que sirva de escudo a las huestes de Stalin. En la infinita llanura rusa, el total dominio del aire ejercido por la Aviación del Reich y la capacidad de maniobra estratégica de la "Panzerdivisionen" alcanzando su máxima eficacia, no puede retrasarse mucho tiempo el inevitable y total desastre de un Ejército batido moral y militarmente.

No hace falta demasiada imaginación para formarse una idea del caos inaudito en que se debate lastimosamente el Ejército rojo. Unidades entremezcladas en el constante fluir y refluir de tropas sin dirección fija ni dispositivo coherente, líneas de comunicación que se cortan y que se interrumpen, sometidas además a continuos bombardeos, con su obligada secuela de embotellamientos en carreteras y caminos; transmisiones cortadas que impiden a los mandos conocer las situaciones de sus fuerzas y hacerles llegar oportunamente órdenes y directivas que armonicen los esfuerzos de las diferentes unidades.

En esta situación, la iniciativa de los mandos inferiores más enérgicos y la consigna de resistencia a ultrance es lo que hará aguantar desesperadamente a algunas unidades. Pero a esta resistencia creemos que le queda poco tiempo de vida, pues la moral de estas fuerzas comienzo tiendo y retirándose ininterrumpidamente durante varios días, sometidas al terrible machacamiento de la Aviación del Reich debe detener lógicamente llegando al límite de su resistencia.

En el norte del teatro de operaciones los alemanes han debido terminar la ocupación de Estonia, con lo cual se perfila cada vez más directamente la amenaza a San Petersburgo.

En la región de Minsk, después de cruzar el Berezina, los alemanes se encuentran a las puertas de Smolensko, y en el frente moldavo las unidades alemanas y rumanas, reanudando su ofensiva, han vuelto a pasar el Prut y se dirigen resueltamente hacia Dniéster.

En resumen; que desde el Océano Glacial hasta el Mar Negro los alemanes y sus aliados conducen vigorosamente en territorio ruso la ofensiva definitiva que ha de dar al traste con el régimen bolchevique.

GALINDO GARCIA

EL GOBIERNO DANES INVITA A ESTADOS UNIDOS A QUE LLAME A SUS EMPLEADOS CONSULARES EN DINAMARCA

"El desarrollo de la guerra implica una colaboración más estrecha entre los países de Europa"

BERLIN 3.—El ministerio danés de Negocios Extranjeros ha hecho pública la siguiente nota:

"El desarrollo de la guerra implica una colaboración cada vez más estrecha entre los países de Europa para afrontar las dificultades de carácter económico producidas por el bloqueo. El Gobierno danés se ve, pues, obligado a fijar su atención en la actividad de los representantes consulares norteamericanos en Dinamarca. En este orden de cosas, el Gobierno danés no ha olvidado que el Gobierno norteamericano ha hecho imposible a los empleados consulares de Dinamarca, reconocidos por el Gobierno de Wáshington, el ejercicio de sus funciones en los Estados Unidos. Ante tal hecho, el Gobierno danés ha pedido al de los Estados Unidos, como ya han hecho otros Estados europeos, que llame a sus empleados consulares en Dinamarca." (Efe.)

VOLUNTARIOS SUECOS

ESTOCOLMO 3.—Continúan recibiéndose en la Legación de Finlandia en Estocolmo numerosas solicitudes de voluntarios que desean alistarse para luchar contra los Soviets. (Efe.)

SUBDITOS ROJOS DETENIDOS POR FRANCIA

VICHY 3.—La Policía francesa ha detenido a todos los súbditos soviéticos que se encuentran en la zona libre, y ha anunciado que estas medidas, destinadas a mantener el orden público, serán aplicadas también a todas las personas que desarrollen actividades contrarias a los intereses del Estado. (Efe.)

PROCLAMA NORUEGA ANTICOMUNISTA

OSLO 3.—Las Asociaciones profesionales más importantes y conocidas de Noruega han publicado, con motivo de la creación de una división noruega para la lucha contra el bolchevismo, una proclama que dice principalmente:

"Al igual que hace año y medio Finlandia está de nuevo en lucha contra el comunismo. Del mismo modo que en aquella ocasión, los voluntarios noruegos combatirán junto a los finlandeses contra la Rusia soviética. Son numerosos los ofrecimientos para luchar al lado de alemanes y finlandeses contra las fuerzas comunistas." (Efe.)

COMUNISTAS DETENIDOS EN VICHY

VICHY 3.—El ministerio del Interior comunica: "Se ha efectuado un número bastante elevado de detenciones durante las operaciones policíacas, motivadas por la ruptura de relaciones diplomáticas con la U. R. S. S. Se han constituído Comisiones en cada Departamento, encargadas de examinar la situación de los rusos residentes en Francia, para asegurarse de que su actividad no puede ser peligrosa para la seguridad nacional. Numerosas personas han sido ya puestas en libertad. En Vichy, por ejemplo, de 250 rusos que fueron detenidos han sido liberados 180, después de demostrar su adhesión a Francia." (Efe.)

EL DUCE PASA REVISTA A LOS VOLUNTARIOS

ROMA 3.—El Duce ha pasado revista en esta capital a las unidades italianas que van a combatir contra la Rusia soviética. Al lado del Duce se encontraba el agregado militar del Reich, general de división von Rintelen. Después de la revista, el Duce pronunció una alocución en la que puso de relieve el alcance histórico de la campaña del Eje contra la U. R. S. S. (Efe.)

El ministro finlandés de Industria, repuesto

Había sido sustituído por presiones de Moscú

HELSINKI 3.—Como ya se había anunciado, el ministro de Industria y Comercio de Finlandia, Salmio, ha presentado la dimisión de su cargo. Ha sido designado para sustituirle el jefe de la clase obrera finlandesa, Vaeinoe Tanner.

RUSIA PREPARABA LA ANEXION DE FINLANDIA

HELSINKI 4.—El recientemente nombrado ministro de Industria y Comercio, Tanner, que bajo la presión del Kremlin hubo de abandonar su puesto del Gobierno finlandés en 1940, ha pronunciado ante el micrófono un discurso acerca del desarrollo de las relaciones de su país con la U. R. S. S.

En él se hace resaltar que la paz firmada el pasado año no fué para Rusia sino una tregua que pensaba aprovechar para minar con su propaganda el interior de la nación finlandesa con objeto de "madurarla" para la anexión.

Puntos sobre las íes

Hijos pródigos

Muy pronto el sutil corazón del deán de Canterbury habrá comprendido esta ocasión inmejorable que la guerra germano-soviética ofrece a la unidad del Imperio. Los muy amados hijos del deán se habían visto inicuamente postergados por motivos no muy claros, y el Gobierno de S. M. Británica perdido con ello una colaboración bastante eficaz.

No es que el comunismo tenga en Inglaterra una aceptación mayor que la del orador del Hyde Park que explica las ventajas para las enfermedades del bazo presenta la secta de "Pastillas malgaches"; pero, sin embargo, el comunismo inglés tiene la virtud de inspirar cierta confianza entre raderil a los comunistas de Moscú que son los que Inglaterra prefiere.

La aparición del comunismo ofreció a Inglaterra la ocasión de licenciar gran número de sus agentes secretos en los países extrarradio. Aquellos famosos "gentlemen" que aprendieron las tantas consignas importantes en Pekín han sustituído con ventaja a los Lawrence, que, al fin y al cabo, tenían que ser valientes y jugarse la vida con frecuencia.

Ahora los comunistas, desde el cabo de Buena Esperanza hasta Estocolmo pasando por las Islas Británicas, han ofrecido ocasiones maravillosas a la penetración británica, y en las cuales Inglaterra agente británico ha podido ser sustituído con ventaja por la cabeza tez senil de un deán de Canterbury. El comunismo ha ofrecido a Inglaterra ahorro de personal y de tiempo.

El comunismo ofrecía la dispersión y el hambre, y con su presencia el Foreign Office ha ganado la mejor carta. Era justo que a los comunistas, como representantes honorarios de la causa del crimen, se les dejara fuera de la comunidad inglesa. Su protesta nos parece justa y, y aunque el Gobierno de Su Majestad no les permita la entrada que la que ofrezca la República soviética, por el momento les ofrecen un puesto de honor en el "commonwealth".

Ayuntamiento de Madrid