Arriba

NUM. 743. — SEGUNDA EPOCA

MADRID, DOMINGO 17 DE AGOSTO DE 1941

ORGANO DE FALANGE ESPAÑOLA TRADICIONALISTA Y DE LAS J. O. N. S. • DIARIO DE LA MAÑANA • 15 CENTIMOS

Sobre el puente de Nuestra Señora de la Cinta se alzará un monumento conmemorativo de la victoria del Ebro

TORTOSA 16.—Para tratar del proyecto de colocación de un monumento conmemorativo de la batalla del Ebro sobre el resto de pilastra que queda del puente de Nuestra Señora de la Cinta, que fué destruído por los rojos, se han reunido las primeras autoridades provinciales. Se acordó sustituir el águila imperial que debía coronar el monumento por un grupo alegórico de la Victoria. (Cifra.)

ESPAÑA: UNA GRANDE LIBRE

DETRAS DE LOS OCHO PUNTOS

DESDE que el "premier" inglés solicitó tímidamente del Presidente norteamericano la gracia de una entrevista el tono de la propaganda británica se dirigió sobre todo a "camuflar" las intenciones ofensivas y casi incendiarias de la marítima reunión. Tuvo ayer que saltar al paso el lenguaje oficial de España de que en las lúgubrísimas especulaciones de la política británica se intentara incluir el nombre y el honor de los españoles. Se hizo ver ante los representantes de la Prensa nacional y extranjera—con palabras de irónica dignidad—como el interés de Londres busca nada menos que cercenar su belicosidad y las justificaciones de sus temores en la conocida situación de no beligerancia del pueblo español. Crear el nerviosismo y la agitación en torno a España era—al parecer—una de las consignas más deseadas de los ingeniosos comentaristas de la Prensa británica.

Se dijo que varias divisiones alemanas cruzaban, para espanto de mentes inglesas, por las tierras españolas. Un deber de elemental serenidad política exigiría de la propaganda del Sr. Churchill una información más rigurosa. El "premier" se empeña en ver divisiones alemanas hasta en las cercanías de su finca de Chartwell, esto nos parece excesivo, porque las divisiones alemanas están en líneas bien marcadas, definitivas y terribles, y cualquier turista inglés podría encontrarlas a lo que se esforzara, sin necesidad de crearlas con neurasténicos temores en campos alejados.

Mientras una malintencionada o asustadiza campaña se encarga de recoger patrañas y bulos, cuando no inventarlos oficialmente, en la reunión marítima se ha forzado, por parte del Sr. Churchill, todas las posibilidades de extender el conflicto y la sangre del mundo. Seguramente, con alguna imprecisión en sus normas disuasivas, pero no en el esquema general de sus intenciones, el mundo va conociendo lo que se intenta detrás de ese blando lenguaje oficial de inconsolables viudas gitanas. Un ansia de convertir la desoladora escena europea en una colosal hoguera sobre el mundo ha sido ocultada detrás de unas melifluas declaraciones. Demasiado tarde, sin embargo, para que el mundo ignore las implicas del Sr. Churchill y sus argumentos apresurados prohibidos con angustia ante el poderío norteamericano. Peligros en Africa, en Oriente, en América... Fantasmas de invasiones alzados por la vieja Inglaterra ante la opinión un poco infantil que maneja el Sr. Roosevelt.

Los temas más inmediatos por cuya solución suplicaría el Imperio podrían concretarse en estos seis puntos: Ayuda a Rusia, cooperación naval angloyanqui, Extremo Oriente, Francia, cesión de colonias y adhesiones de los neutrales.

En repetidas ocasiones la Prensa e incluso los centros oficiosos norteamericanos no han ocultado que la catástrofe soviética es cuestión descontada. Churchill, sin embargo, continúa soñando en que la ferocidad combativa rusa ha de dar cierto respiro al acoso aéreo sobre Inglaterra, y ha rogado una incrementación de la ayuda a la U. R. S. S. Las Comisiones militares británicas en Moscú no son suficientes. Los muelles de Vladivostok esperan, mientras el huracán de la ofensiva ale-

(Continúa en cuarta página.)

Roosevelt desembarca en Rockland y se dirige a Wáshington

Afirma que Churchill y él se hallan de completo acuerdo en todas las cuestiones

No cree que los Estados Unidos estén ahora más próximos a entrar en guerra

ROCKLAND 16.—El yate presidencial entró en el puerto poco después de las once de la mañana, hora local. Una vez amarrado el barco, fué anunciado que el Presidente hablaría con los periodistas a bordo del "Potomac" inmediatamente. Hopkins se hallaba presente en el lugar donde se celebró la conferencia. Roosevelt declaró que su entrevista con Churchill había sido eminentemente provechosa. Afirmó que Churchill y él se hallaban de completo acuerdo en todos los aspectos de la situación, y que las próximas proposiciones que se adoptasen consistirían únicamente en un nuevo cambio de ideas.

Dejó prever el Presidente que podría ser tomada alguna medida para poner en vigor la declaración política elaborada por él y el "premier" inglés; pero añadió que no creía que los Estados Unidos estuviesen más próximos a entrar en la guerra a consecuencia de la conferencia. Roosevelt se negó a revelar el punto de alta mar en que la conferencia se celebró y el tiempo duró. Declaró que las razones por las cuales observaba este silencio eran evidentes, y añadió que personalmente había aprobado que fuese anunciado el desembarco en Rockland.

El Presidente hizo notar el hecho de que habían tenido niebla, y que si un submarino hubiese lanzado torpedos no hubiera sido divisado el sumergible. Declaró, finalmente, que su conferencia con Churchill había sido concertada en el mes de febrero, y que la idea nació al mismo tiempo en él y en Churchill. Las campañas de Grecia y de Creta retrasaron la ejecución del propósito en unos tres meses.

Añadió el Presidente que se había omitido en la declaración con Churchill alguna cosa, y era la necesidad de cambiar impresiones sobre lo que ocurre en todo el mundo bajo el régimen nazi. Se discutió y se profundizó en el tema de las influencias de Alemania sobre las naciones ocupadas o adheridas al Reich. Roosevelt declaró después que no se hallaba lo bastante enterado sobre la situación de Francia para comentarla; pero que discutiría con Cordell Hull la situación en el Extremo Oriente en cuanto llegue a Wáshington mañana domingo.

Aludió el Presidente al servicio religioso que se celebró a bordo del acorazado británico "Príncipe de Gales", en el que oficiaron un pastor inglés y otro norteamericano.

Refiriéndose a la ayuda a la

(Continúa en cuarta página.)

Refutación de afirmaciones de la Prensa democrática

El jefe del Gabinete diplomático del ministro de Asuntos Exteriores recibe a los periodistas nacionales y extranjeros

Ayer tarde recibió el jefe del Gabinete diplomático del ministro de Asuntos Exteriores a los periodistas nacionales y extranjeros, a los cuales dijo:

"Durante los días que han precedido a la reciente declaración conjunta del Presidente de los Estados Unidos y del primer ministro de la Gran Bretaña, algunos sectores de la Prensa de ambos países han tratado de calmar la impaciencia de sus lectores por el resultado del viaje del "Potomac" con algunas noticias sensacionalistas que pudieran servir tal vez de pretexto justificativo de ciertas decisiones que se tomaran a bordo.

El "Wáshington Post", americano, y el "Sunday Express", británico, han escrito con toda precisión el paso por tierras y mares españoles de divisiones alemanas hacia Marruecos.

Esta fantasía es una más de las que determinadas propagandas emiten continuamente. El ministerio de Asuntos Exteriores no puede recoger a diario las gratuitas afirmaciones de la dirigida Prensa democrática, pero sí invitar a todos los corresponsales y agentes de la Prensa extranjera, que conocen la inexactitud de tal noticia tendenciosa, a una total rectificación de tal patraña."

El Caudillo asiste en La Coruña a unas regatas de balandros

Su Excelencia el Jefe del Estado pasó la mañana trabajando. Por la tarde se trasladó a La Coruña para asistir a las regatas de balandros en que se disputaba la Copa de Su Excelencia. El Caudillo presenció desde el Club Náutico las regatas, haciendo entrega al ganador del premio, permaneciendo en el Club Náutico hasta las ocho y media de la noche, que regresó al Pazo de Meirás.

Escuela de educación física y forja de camaradería son los Albergues de verano que la Juventud Universitaria establece en las playas y en las sierras de España.

Hore Belisha y De Valera celebran una entrevista privada en Dublín

NUEVA YORK 16.—Hore Belisha y De Valera se han entrevistado durante dos horas en Dublín. El primero declaró—según informa la Associated Press—que la entrevista había tenido carácter privado. (Efe.)

Teje sin descanso, mujer española, chalecos, pasamontañas, calcetines, guantes, para que un poco del calor de su Patria llegue hasta nuestros voluntarios, en las lejanas tierras de Rusia. Depósito: en las Secciones Femeninas de Falange.

América del Sur es completamente desconocida en los Estados Unidos

"El hombre de la calle no sabe absolutamente nada de la Argentina"

BUENOS AIRES 16.—Ha llegado a esta capital, por vía aérea desde los Estados Unidos, el ex ministro de Argentina en Tokio, Rodolfo, reclamado por el partido nacional demócrata, que le presenta como candidato para el puesto de gobernador de la provincia de Buenos Aires. Interrogado acerca de sus impresiones en los Estados Unidos, el ex ministro Rodolfo declaró a los periodistas que, "a pesar de las llamadas relaciones de buena vecindad, América del Sur es completamente desconocida en la del Norte. Las cuatro veces que he estado en los Estados Unidos —añadió el diplomático argentino— he podido comprobar que el hombre de la calle no sabe absolutamente nada de la República Argentina, y que se imagina que es un país de negros en las regiones tropicales. Lo mismo ocurre con los intelectuales. Las películas de producción norteamericana dan una prueba de estas afirmaciones con su falsa interpretación de la realidades". (Efe.)

Es desesperada la situación de Odesa y Nicolaiev

300 KILOMETROS AVANZARON LOS ALEMANES EN LA SEMANA ULTIMA

Los finlandeses han ocupado dos localidades y luchan en el lago Kiteenjok

Los bombardeos alemanes han inutilizado el canal Stalin que une el Báltico con el mar Blanco

ROMA 16.—Comunican de Berna a la agencia Stéfani que, según noticias de Moscú, la situación de Odesa y Nicolaiev es francamente desesperada. (Efe.)

COMUNICADO ALEMAN

CUARTEL GENERAL DEL FÜHRER 16.—"En todo el frente Este prosiguen sistemáticamente y con éxito las operaciones.

Durante la noche pasada, una pequeña formación de bombarderos soviéticos intentó atacar el territorio norte y noreste del Reich, sin ningún éxito." (Efe.)

RESUMEN DE LA SEMANA

BERLIN 16. — La agencia D. N. B. transmite la siguiente ampliación oficiosa al comunicado militar de hoy: "Esta semana ha terminado también con nuevos éxitos decisivos conseguidos por los alemanes, especialmente en la Ucrania occidental. El empuje hasta el mar Negro y el aniquilamiento y retirada del Ejército meridional soviético son acontecimientos de gran alcance. En estas operaciones, las tropas alemanas y aliadas han realizado un nuevo avance de 300 kilómetros en una semana. Los bolcheviques han perdido ya sus más importantes posiciones del mar Negro, sin contar el hecho de que desde ahora se encuentra en peligro la extensa región industrial de la cuenca del Donez. En los demás frentes, los alemanes han procedido también a nuevos ataques, durante los cuales diversas unidades soviéticas han sido cercadas y aniquiladas. Las operaciones se han visto dificultadas en muchos puntos por los numerosos accidentes del terreno y las importantes fortificaciones soviéticas de campaña, que han tenido que ser ocupadas de una en una. La liberación del norte de Estonia ha sido continuada durante la semana última de manera que las tropas alemanas que operaban hasta ahora al este y al oeste de Estonia están a punto de establecer contacto directo.

En el frente Norte, los ataques de las tropas finlandesas y alemanas han dado por resultado nuevos avances, a pesar de las dificultades que presenta el terreno y de la encarnizada resistencia de los rojos. Las tropas del Reich y de Finlandia están recuperando sistemáticamente, en fiel fraternidad de armas, todo el terreno que los bolcheviques se apropiaron ilegalmente en 1940. La Luftwaffe ha continuado su actividad intensísima contra los Soviets y contra sus comunicaciones ferroviarias y por carretera. En todo el frente oriental, como ya se anunció, ha sido destruída hasta ahora por la Aviación del Reich la enorme cifra de 10.000 aviones rojos. Los Soviets no podrán jamás recuperarse de estas gigantescas pérdidas de material. Los nuevos ataques de diversión emprendidos por la Aviación británica han fracasado de nuevo, gracias a la defensa antiaérea alemana, mientras al mismo tiempo prosigue la actividad de destrucción de la Aviación del Reich contra la navegación de abastecimiento británica. Durante la semana pasada, la Aviación ha hundido por el sola 93.000 toneladas de barcos ingleses, a las que se añaden 10.000 toneladas hundidas por las lanchas rápidas alemanas, por lo que, en el plazo de siete días, los ingleses han perdido de nuevo más de 100.000 toneladas de buques de importancia vital para las islas." (Efe.)

Resuelta con pleno éxito la batalla de Uman, las tropas anticomunistas, al llegar en rápido avance a la costa del mar Negro, han dejado cercada la plaza de Nikolaiev, mientras se completaba la tenaza sobre el puerto de Odesa. Otras columnas, originarias del mismo sector de Uman, avanzando a través de Kirovogrado, han realizado la conquista de la región de Kriwoi-Rog, rico distrito minero, de donde la U. R. S. S. extraía el 75 por 100 de su producción total de hierro, que es aquí de una pureza difícilmente igualada. Pierde con ello la Unión Soviética unos diecinueve millones de toneladas anuales de mineral. Como objetivo inmediato de las fuerzas atacantes se supone también la rica región industrial de Dniepropetrovsk, al perseguir a los rojos que buscan en la curva del Dniéper "un terreno más apto para la defensa".

LOCALIDADES OCUPADAS POR LOS FINLANDESES

HELSINKI 16.—Oficialmente se informa que las localidades de Jaakkima y Landendpohja han sido conquistadas por las fuerzas finlandesas. A consecuencia del rapidísimo avance de las fuerzas atacantes, los Soviets no tuvieron tiempo de incendiar dichas localidades, que cayeron intactas en poder de los finlandeses.

Las unidades de vanguardia han llegado a la orilla este del Kiteenjok. En duros combates cuerpo a cuerpo fueron ocupadas importantes alturas que se encuentran entre el Kitenjok y la carretera que conduce desde Vannisenmaeki a Sortavalla. El enemigo se vió forzado a retirarse a la orilla derecha del citado río para conservar libre la vía de retirada hacia el Sur.

En general, los edificios de esta zona no han sufrido daños, y lo mismo puede decirse de los campos. Los bolcheviques habían colocado gran cantidad de minas, de las que fueron encontradas cerca de 500 en el primer día de ataque. También han sido descubiertos 1.000 kilos de explosivos en las localidades anteriormente mencionadas. (Efe.)

EL CANAL STALIN, INUTILIZADO

BERLIN 16.—Los aviones alemanes bombardearon eficazmente una gran esclusa del canal Stalin. Las bombas hicieron explosión en el compartimento de la esclusa con doble puerta y provocaron daños importantes. La presión causada por las explosiones destrozó materialmente una de las compuertas y arrancó de sus goznes la otra. Otros dos impactos destruyeron el revestimiento del fondo, y un buque soviético fué incendiado y hundido. La arteria soviética más importante que liga el mar Báltico al mar Blanco, a través del lago Ladoga y del lago Onega, ha quedado interceptada nuevamente por este ataque. (Efe.)

EL NUMERO DE MUERTOS, SUPERIOR AL DE HERIDOS

BERLIN 16.—De fuente militar competente se insiste en el hecho de que el número de muertos bolcheviques es muy superior al de prisioneros. Nuevamente ha podido comprobarse este resultado de la guerra ante una posición, en la que fueron capturados vivos 200 soldados rusos, mientras que en el lugar mismo del combate pudieron contarse hasta 800 cadáveres. Ante otra posición alemana de artillería fueron hechos prisioneros 250 soldados bolcheviques, siendo el número de muertos de 600. (Efe.)

GENERAL ROJO, PRISIONERO POR UN SARGENTO

BERLIN 16. — Un sargento alemán ha hecho prisionero a un general soviético que erraba por el campo de batalla, en el curso de

(Continúa en cuarta página.)

EL MINISTRO PRESIDENTE DE LA JUNTA POLITICA, EN SAN SEBASTIAN

Serrano Súñer recibe constantes muestras de afecto en la ciudad donostiarra

SAN SEBASTIAN 16.—El ministro Presidente de la Junta Política y de Asuntos Exteriores, nuestro camarada Serrano Súñer, llegó en la noche del jueves. La mañana del día siguiente la dedicó a pasear por la ciudad, y fué objeto de cordiales manifestaciones de afecto. Hizo importantes donativos a las señoritas que postulaban para la Fiesta de la Flor. Después de almorzar con las autoridades asistió a la corrida de toros, acompañado de los ministros Secretario general del Partido, de Trabajo y de Obras Públicas; del presidente del Consejo de Estado y del canciller del Consejo de la Hispanidad. Por la noche fué invitado por la Junta directiva del Club Náutico a una comida organizada con motivo de celebrar dicha Sociedad una fiesta tradicional. El camarada Serrano Súñer ha recibido constantes pruebas de cariño y simpatía, y la gratitud del pueblo de San Sebastián por haber elegido esta ciudad para pasar unos días de descanso. (Cifra.)

LAS JERARQUIAS DE SAN SEBASTIAN CUMPLIMENTAN AL MINISTRO

SAN SEBASTIAN 16.—Hoy el ministro de Asuntos Exteriores y Presidente de la Junta Política, Sr. Serrano Súñer, fué cumplimentado por las representaciones y jerarquías del Partido y distinguidas personalidades en su residencia oficial. (Cifra.)

DE GAULLE VISITA EL CAIRO

El general De Gaulle, coronel que nadie ha ascendido a general, y al que degradó Francia, visita El Cairo, donde se entrevista con los jefes ingleses en el Oriente Medio. A su lado, el general Catroux.

LA DIVISION AZUL COMBATIRA EN UCRANIA

Los aviadores españoles prestaron juramento ayer ante nuestro embajador en Berlín

BERLIN 16. — Oficiosamente anuncia la D. N. B. que dentro de breves días parte de los contingentes militares rumanos, húngaros, eslovacos e italianos que se encuentran en Ucrania serán sustituídos por la División de Voluntarios españoles, así como por contingentes también de voluntarios llegados de Portugal, Flandes y Croacia para combatir en la Cruzada europea contra el bolchevismo. (Efe.)

BERLIN 16.—Esta mañana, en el campo de ejercicios aéreos donde se encuentran desde su llegada a Berlín los voluntarios españoles de Aviación de la División Azul, se ha celebrado el acto de la jura de los mismos. Asistieron el embajador de España, conde de Mayalde; el ayudante del general Muñoz Grandes, y miembros de la Embajada española y de la Falange, que se habían trasladado al campamento. Los voluntarios españoles estaban alineados en el centro del campo, encuadrados por los soldados alemanes que prestan allí servicio y por una compañía de honor, con bandera. El embajador de España pasó revista a la compañía de honor y a la Aviación del Reich, y después a los soldados y oficiales españoles. Inmediatamente después el comandante que se ha cuidado del entrenamiento de los pilotos españoles dió lectura a un discurso en el que expresó la satisfacción de todos los aviadores alemanes al contar entre sus filas a estos voluntarios españoles que muy pronto lucharán a su lado contra la barbarie bolchevista. Después los voluntarios españoles prestaron juramento, y la banda militar ejecutó los himnos nacionales alemán y del Partido, el himno nacional español y el "Cara al Sol". Todas las fuerzas desfilaron después ante el embajador de España y el jefe del campo.

Los voluntarios españoles se reunieron después en el Casino de los Oficiales con los visitantes, con los que departieron animadamente. (Efe.)

Hoy, postulación de Auxilio Social

Hoy celebrará Auxilio Social en Madrid su acostumbrada cuestación, con el emblema representativo del escudo de Belchite.

El camarada Finat asume la Jefatura de la Falange en Alemania

BERLIN 16.—El embajador de España, conde de Mayalde, que es consejero nacional y miembro de la Junta Política, ha asumido por esta circunstancia la Jefatura de la Falange Española Tradicionalista y de las J. O. N. S. en Alemania y los territorios ocupados por el Reich. Con motivo de la toma de posesión de aquella Jefatura se ha celebrado en la sede de la Falange en Berlín una ceremonia, a la que asistieron todos los camaradas de la Falange berlinesa, así como otras personalidades, entre las que figuraba el consejero nacional conde de Montarco, que actualmente pertenece como soldado a la División Azul.

El conde de Mayalde pronunció una alocución, en la que puso de relieve la gigantesca lucha que en la actualidad sostiene Alemania por la libertad de Europa y contra la barbarie comunista. Añadió que España no olvidará lo que debe a Alemania, y que ha llegado el momento de demostrarlo. "Todas las jerarquías de la Falange—prosiguió—se han alistado en la División Azul. España cree en la victoria de Alemania, y todos los falangistas que en Alemania residen deben estar orgullosos de vivir en una nación que ha emprendido la lucha definitiva contra el bolchevismo." (Efe.)

COMENTARIO

Turquía y la estrategia de los consorcios petrolíferos

"Las Compañías petrolíferas —leemos—son en Oriente más soberanas que los rajaes, los emires y los reyes."

**Dejemos hoy a un lado los yacimientos rusos, con sus 171 refinerías. Acaba Turquía de recordar que una estrategia de consorcios le ha eliminado de la participación de la soberanía del petróleo en la región del Mossul. Alude el Gobierno de Angora a toda la cuenca emplazada entre el curso del Tigris y la frontera persa, cuyo centro es Kerkuk. Esta vez el nombre no hace a la cosa, y la "Turkish Petroleum", más tarde "Irak Petroleum Company", asocia en una misma empresa a la "Anglo Saxon", filial de la "Royal Dutch" y de la "Shell", de capital anglohol andés; a la "Anglo Iranian Oil Company", que es la antigua "Anglo Persian", de capital británico (con paquetes de acciones liberadas para el Rey de Reyes de Persia, Reza Chah Pahlavi; para el valiah o heredero del Trono, y para algunos altos dignatarios); a la "Compañía Francesa de Petróleos" y la "Standard Oil" (norteamericana). Cada uno de los cuatro grupos entra en el consorcio a partes iguales con un 23,75 por 100. El 5 por 100 que resta le fué otorgado a un armenio, a Gulbenkian, que es el que rescató en otro tiempo los derechos del sultán Abdul Hamid II, destronado en 1909, muerto en 1918. Turquía quedaba al margen de la distribución del petróleo del Mossul, que vale más que el oro de Ofir y que los diamantes de Golconda. En 1925, tres años después de la abolición del sultanato, el Consejo de la Liga de las Naciones entregaba el vilayato de Mossul al Irak. Fué en 1926 cuando Turquía se avino oficialmente a la incorporación de Mossul al territorio mesopotámico del que forma parte. El Gobierno de Bagdad se comprometía a pagar al de Angora, durante veinticinco años, el 10 por 100 del total del canon de arriendo que la Compañía de petróleos satisficiese. Quiso Angora que este 10 por 100 —unas 500.000 libras esterlinas— fuera abonado en petróleo; pero los grupos del consorcio adujeron que los Estatutos de la Compañía no consienten una transacción así. Angora, en virtud de uno de los tratados con la U. R. S. S., participa, aunque exiguamente, en los yacimientos de Bakú. "El petróleo extraído de los pozos de Bakú—leemos—fluye en parte hacia el Mar Negro y va a desembocar al puerto de Batum. El de la cuenca de Grosnyi remonta de Sur a Norte hasta Armavin, para correr en seguida de Este a Oeste y desembocar en el Mar Negro, en Tuapsé. De Armavin otro brazo de pipeline va a parar a Rostov, sobre el Don, desde donde el líquido es transportado por vía fluvial al interior del país. Este sistema de distribución—dos vías férreas, tres oleoconductos—es considerable." Sí; pero los especialistas siguen con más interés la distribución por el Mar Caspio. La producción de la cuenca Volga-Ural remonta el Volga hasta Niini Novgorod, desde donde alcanza, o por canales o por líneas de ferrocarril, los centros de consumo. Las refinerías más importantes están situadas en Bakú, en Grosnyi, en Batum, en Tuapsé y en Saratov. Algún derecho a participar de estos petróleos tiene, en virtud de uno de sus tratados con la Unión de Repúblicas Socialistas Soviéticas, Turquía; derecho más que precario, irrisorio, después de la guerra, y hasta que Alemania, al menos, domine el Cáucaso. De no participar en otros, en los del Mossul, se queja Angora, que es uno de los centros de irradiación de Oriente. Los grupos que la "Irak Petroleum" ha refundido son por sí una potencia con soberanía más real que algunas naciones de Oriente. Como de la estrategia del petróleo, ha sido Turquía eliminada de la estrategia de otros intereses del Oriente Medio. En este sistema de ardides y de celadas económicas, la Gran Bretaña es la que reajusta, la que coordina y la que excluye. ¿Cómo, pues, recaba luego para la defensa del Oriente Próximo el concurso de Turquía e invoca la ascendencia moral de esta nación sobre el mundo islámico? Lo que las naciones vencedoras en 1918 han dado a Turquía ha sido poquísimo; lo que le quitaron al terminar la guerra fué, como el Ghazi Mustafá Kemal decía, todo. Hay que convenir en que Angora recae muy pocas veces en este recuerdo; pero hay agravios que no remiten en siete generaciones. ¡Así debe ser! Se puede pedir con el Evangelio que el rencor prescriba, y los santos o las personas muy maceradas en ejercicios espirituales lo piden. Hay el indulto, que es ley de gracia, y la amnistía, que es ley de olvido. Se nos anega a veces en un fondo de bruma el pasado. Olvidamos; pero sabiendo que, a Dios gracias, amnistía no es amnesia. El Gobierno de Angora no es amnésico, y se deja aún aleccionar por la mengua a que la nación que rige fué sometida por los vencedores de la Gran Guerra. Aunque ahora de lo que se duele es más próximo, y es de que se le niegue participación en los petróleos del Mossul. No creemos que haya un solo gobernante en Europa que quite la razón a Turquía. Ni siquiera los de la Gran Bretaña, a quienes les basta con quitarle el petróleo.

Ayuntamiento de Madrid

Abastecimientos

Suministro de víveres

Durante los días 18 y 19 del actual se efectuará un suministro de los artículos que a continuación se indican al vecindario madrileño y pueblos de Canillas, Canillejas, Chamartín de la Rosa, Carabanchel Alto, Carabanchel Bajo, Fuencarral, Vallecas, Vicálvaro, Villaverde, El Pardo y Aravaca.

Doscientos gramos de garbanzos, al precio de 0,55 pesetas ración, previo corte del cupón número 18 de las hojas para este artículo.

PURE DE LEGUMBRES.—En las fechas que se indican se distribuirán 50 gramos de puré de legumbres, al precio de 0,25 pesetas ración, al distrito de Hospital, y previo corte del cupón número 9 de las hojas habilitadas para huevos.

CHOCOLATE.—En los mismos días se repartirán 50 gramos de chocolate, al precio de 0,35 pesetas ración, previo corte del cupón número 11 de las hojas habilitadas para huevos, en los distritos de Hospital, Palacio y Universidad.

Las cartillas colectivas retirarán los artículos previo corte de los cupones que se anuncian para las cartillas familiares.

Se pone en conocimiento del público que aquellos a quienes no les haya sido entregado en toda su cuantía el racionamiento anteriormente indicado a los cuatro días siguientes a los marcados lo denunciarán por escrito a esta Delegación, Mayor, número 69, o Fiscalía Provincial de Tasas.

Suministro de patatas

Mañana se efectuará un suministro de patatas a las cartillas afectas al distrito de Buenavista, previo corte del cupón número 14 de dicho artículo.

El racionamiento será de un kilo por persona de las inscritas en las cartillas de abastecimiento, y al precio de 1,05 pesetas, más 0,10 pesetas, destinadas para la Ayuda Nacionalsindicalista.

Las personas que no reciban el total de los kilos que les correspondan darán cuenta inmediata a la Fiscalía Provincial de Tasas o a esta Delegación Provincial de Abastecimientos, Mayor, 69.

Se advierte a los industriales que deberán personarse en la mañana de dicho día en el Mercado de la Cebada, al objeto de retirar la mercancía, efectuando el suministro dentro del día indicado.

El suministro de aceite a las cartillas colectivas

Por resolución de la Delegación de Abastecimientos y Transportes, de acuerdo con el Sindicato Nacional del Olivo, se pone en conocimiento de los poseedores de cartillas colectivas de hoteles, colegios, etc., que en lo sucesivo sólo se suministrará aceite en los almacenes de Pacífico y demás locales de almacenistas a las cartillas cuyo cupo por reparto sea superior a 300 litros (1.200 raciones).

Las cartillas cuyo número de raciones por cupón sea inferior a esta cantidad se abastecerán obligatoriamente, en cualquiera de los despachos de aceite al detalle que verificarán el racionamiento a la población civil, evitándoles de esta forma las molestias que se les ocasionaban.

De interés para los olivareros

Por la Dirección General de Agricultura, y atendiendo a la demanda formulada por el Sindicato Nacional del Olivo, para combatir el "cicloconyum" que ataca a este cultivo, se ha dispuesto la concesión de sulfato de cobre en las cantidades siguientes a las provincias que se indican:

Córdoba, 125 toneladas; Sevilla, 50; Jaén, 100; Málaga, 40, y Badajoz, 20.

El Sindicato Nacional del Olivo ha comunicado inmediatamente a sus Delegaciones provinciales correspondientes la noticia para que las mismas inviten a los cultivadores a solicitar de la Delegación provincial la cantidad que necesiten adquirir de dicho producto, a razón de 100 gramos por árbol.

Concurso para la construcción de un colegio para niños ciegos, en Sevilla

Por el Consejo Superior de la Organización Nacional de Ciegos se anuncia un concurso para la construcción de un colegio internado para 200 niños en Sevilla.

El jurado que haya de examinar los trabajos y fallar el concurso estará constituído por un presidente vidente, de libre elección; del director general de Beneficencia y Obras Sociales, vicepresidente del Consejo Superior de Ciegos, y como vocales, el jefe de la Sección de Enseñanza de la Organización Nacional de Ciegos; un secretario técnico, designado por la Dirección general de Arquitectura; un arquitecto, designado por los concursantes, y otro arquitecto nombrado por el director general de Beneficencia y Obras Sociales.

Subastas militares de material móvil

Adquirentes, reconstrúyanlos en SEIDA.-Espronceda, 36.-Madrid

Más de 500 unidades reconstruídas con garantía. Pídanos presupuesto.

ENTRETENIMIENTOS

Por Castillo

CRUCIGRAMA NUMERO 148

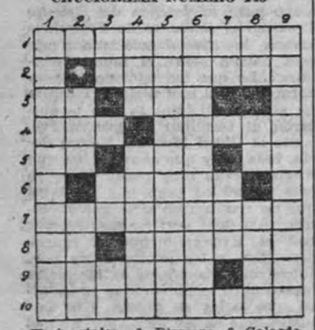

Horizontales.—1, Discrepa. 2, Galardonées. 3, Pronombre apocopado.. (Al revés) Cerda. 4, Alga. Igualar. 5, Nota. (Al revés) Descarné. Artículo. 6, Manchar. 7, Incitado. 8, Número romano. Acorralen. 9, Habla en público. Más de cien. 10, Tiene que suceder.

Verticales.—1, Compuesto líquido. 2, Fruto. Tierra rojizoamarillenta. 3, Abreviatura de cierto servicio. Artículo. (Al revés) Niega. 4, Conjunción. Entra a la fuerza. 5, Enfermos de los nervios. 6, Protectora. 7, Conjunción. Nivel. 8, Pronombre. Contracción. Prefijo aritmético. 9, Planta herbácea.

(*La solución, en el próximo número.*)

SOLUCION AL ENTRETENIMIENTO ANTERIOR

Unos ventiladores.

Un plazo de un mes para rectificar la matrícula de la cédula personal para 1941

A propuesta de la Junta administrativa de Cédulas personales, la Comisión gestora de la Diputación ha acordado declarar válida la matrícula del impuesto de 1940 para el actual ejercicio de 1941.

El próximo día 20 del actual se abre el período de tiempo, de un mes, a fin de que los contribuyentes puedan formular reclamaciones por haber variado sus bases tributarias en disminución o elevación de su cédula personal.

F. E. T. y de las J. O. N. S.

200.000 ejemplares de la "Cartilla de la Madre"

La Sección Femenina de F. E. T. y de las J. O. N. S., con motivo de su segunda campaña contra la mortalidad infantil, ha hecho una edición de doscientos mil ejemplares del folleto "Cartilla de la Madre", que repartirán por toda España las divulgadoras sanitarias sociales.

Nota necrológica

Ha fallecido D. José Luis Gutiérrez de la Torre, comandante de Caballería y padre del inspector provincial de F. E. T. y de las J. O. N. S., camarada Enrique Gutiérrez de Alles.

VIDA DE MADRID

El concierto de esta noche en el Retiro

Programa del concierto que dará la Banda Municipal esta noche, a las once, en el Retiro:

Primera parte.—"Brisas de Oviedo" (pasodoble), Mario G. Nuevo; "Les Erinnyes" (suite), Massenet: I. Allegro moderato. II. Allegro deciso. "La canción del olvido" (fantasía), Serrano.

Segunda parte.—"Euryanthe" (obertura), Weber; "Rosamunda", Schúbert; a) Intermedio. b) Bailable. "La verbena de la Paloma" (selección), Bretón.

Cultos

Santoral.—Domingo XI después de Pentecostés.

La misa y oficio son del domingo XI después de Pentecostés, con rito semidoble y color verde.

Lunes, día IV de la infraoctava de la Asunción.—Santa Clara de Montefalcó, virgen.

La misa y oficio son del día cuarto de la infraoctava de la Asunción, con rito semidoble y color blanco.

Oratorio del Caballero de Gracia.—Hoy comenzará la novena en honor de Santa María Micaela, que, como años anteriores, viene celebrándose en este Real Oratorio.

Cuarenta Horas.—Concepcionistas de Blasco de Garay y Oratorio del Caballero de Gracia.

Adoración Nocturna.—"San Francisco de Asís". Lunes, "Santa Isabel de Hungría".

INFORMACION DE ENSEÑANZA Y OPOSICIONES

CARTEROS URBANOS (segundo ejercicio).—Mañana, lunes, a las nueve en punto de la mañana, se presentarán los opositores que se detallan a continuación para verificar el examen escrito: 7.857, 7.883, 7.913, 7.967, 8.021, 8.139, 8.225, 8.261, 8.285, 8.291, 8.305, 8.317, 8.339, 8.453, 8.503, 8.611, 8.721 y 8.765, en el primer Tribunal; y 8.182, 8.184, 8.188, 8.206, 8.216, 8.292, 8.394, 8.442, 8.478, 8.492, 8.544, 8.612, 8.710, 8.732, 8.790, 8.876, 8.908 y 8.918, para el segundo Tribunal.

DE LAS OPOSICIONES A INGRESO EN EL MAGISTERIO.—Recordamos a los opositores a ingreso en el Magisterio la conveniencia de que completen sus documentaciones a la mayor brevedad posible, facilitando así la labor del Tribunal calificador, y al mismo tiempo impedir que puedan ser eliminados por falta de documentación.

El avance de la relación de opositores con documentación incompleta se halla expuesto en "Guía", plaza de Matute, 11.

También recordamos a quienes aun no lo hayan hecho la necesidad que tienen de presentar certificación que acredite pertenecer a F. E. T. y de las J. O. N. S., por ser esta condición indispensable para poder tomar parte en la oposición.

El segundo ejercicio no podrá dar comienzo antes del próximo día 22.

EXAMEN DE INGRESO EN LA UNIVERSIDAD.—El ministerio de Educación Nacional ha dispuesto que en el mes de octubre próximo se verifiquen exámenes de ingreso en la Universidad paar los alumnos que hayan cursado estudios de bachillerato con arreglo al plan de 1903.

Los rectores abrirán un período de matrícula que se cerrará el día 10 de dicho mes y fijarán fecha dentro del mismo para celebrar las pruebas.

TRIBUNALES PARA OPOSICIONES A TECNICOS Y AUXILIARES DE CORREOS.—Han sido designados los Tribunales que han de juzgar las oposiciones para ingreso en los Cuerpos Técnico y Auxiliar Mixto de Correos. Detalles en "Guía".

INGRESO EN EL CUERPO JURIDICO DE LA ARMADA.—Se convoca oposición para proveer diez plazas de alféreces alumnos del Cuerpo Jurídico de la Armada. Las instancias, se admitirán hasta el 1 de octubre próximo. Detalles, en "Guía".

CONCURSO PARA PROVEER CINCUENTA Y DOS PLAZAS DE RECAUDADORES EJECUTIVOS DE SEGUROS SOCIALES

El "Boletín Oficial del Estado" del día 15 publica la siguiente nota:

"Habiéndose padecido error en la transcripción de las normas para la convocatoria del concurso a las recaudaciones ejecutivas del Instituto Nacional de Previsión, publicadas en el número del día 4 del actual, se rectifica por el presente, haciéndose constar que el premio de cobranza a que se refiere la norma tercera para la provincia de Barcelona es UNICAMENTE EL CINCUENTA POR CIENTO.

(*Servicio facilitado por Uía, Centro Nacional de Orientación y Trámite del S. E. U.*)

Gobierno Militar de Madrid

Doña Mercedes Díaz Pariente, viuda del cabo del regimiento de Infantería de Covadonga número 4 Fabián Gil Díaz, deberá efectuar su presentación en este Gobierno Militar (Sección de Contabilidad), segundo Negociado, cualquier día laborable, de nueve a una y media, para informarle de un asunto.

COMPRO

ALHAJAS, OBJETOS Y ARTICULOS DE VIAJE

Ventas de ocasión

LA NUEVA MERCANTIL

Plaza del Matute, 7.—Telf. 15577

LOS DEPORTES

El montañismo, deporte organizado

Parece que la separación en dos—que consideramos muy acertada — de las Federaciones de Esquí y Montañismo —porque son dos cosas totalmente diferentes, y a veces, aunque parezca mentira, aun contrapuestas—va a traer para el montañismo un nuevo momento de auge y de superación.

Mucho tiene que nacerse en este deporte. Los que hemos vivido en las regiones del Norte, tan montuosas, por ser hijas del Pirineo, y conocemos hasta dónde llegan los goces de este deporte alpino, consideramos en su justo valor la obra que debe realizarse de captación de adeptos, y que en gran parte se está ya realizando a través de la magnífica labor de proselitismo producida en las organizaciones del Frente de Juventudes.

Conviene, de todos modos, que aparte de esta obra proselitista se produzca también otra por los elementos directivos en la zona de organización superior. Una de ellas ya está en marcha: se refiere a la reconstrucción de los refugios montañeros existentes, que debe ser continuada por la obra de construcción de otros más, ya oficiales, ya sea apoyando a las entidades montañeras. Una obra parecida a la que en Gorbea realizaron con tanto acierto las entidades y los grupos montañeros de Vizcaya. En un segundo plano viene la organización oficializada de los guías, portadores, etc. Hay que ir a una organización precisa y bien responsabilizada. Y, por último, también parece que hay algo en preparación en cuanto a la cartografía de nuestros principales macizos, dando al sentido de orientación, innato en todo buen montañero, un material sobre el que pueda trazar su escaladas. Merece el montañismo de nuestra nación que se le tome en serio, y hay que ir pensando en la esencia turística que este montañismo encierra, esencia que hay que aventar con una buena y lógica organización, que luego vendrá la etapa de la popularización, imposible sin estos elementos fundamentales.

BOXEO EN LA FERROVIARIA

Hoy, domingo, siete tarde, Campeonato de Castilla del peso mosca

CAMIN - DIEZ

HIDALGO - TIGRE SANZ

General, 2,50 pesetas

NOTICIARIO

CICLISMO. — Sobre el Circuito de Galapagar, dos veces recorrido—100 kilómetros—, se disputa hoy el Campeonato provincial de Educación y Descanso. La llegada—en la Ciudad Universitaria—tendrá lugar alrededor de las once.

De entre os vencedores surgirá el equipo de Madrid que irá al Campeonato nacional de Educación y Descanso.

—Para la Vuelta a Tafalla, que se corre hoy, han mandado su inscripción Sancho, Cañardo, Gimeno, Izquierdo y Orbaiceta.

—Campamá, seguido de Sancho, Orbaiceta y Gimeno, venció en las fiestas mayores de Gracia, en una carrera de 80 kilómetros.

—Ciudad Real.—Esta mañana se celebró el Campeonato Ciclista provincial organizado por Educación y Descanso.

Resultó vencedor José Gonzalez, de Tomelloso, que hizo el recorrido de 107 kilómetros en tres horas, treinta y dos minutos.

VUELOS SIN MOTOR.—El talleritto aquel de la plaza de Luca de Tena, de aeromodelismo, está funcionando ya casi a toda la capacidad que permite la instalación. Habrá que ampliarlo.

—El próximo curso en la Escuela de Madrid es posible que tenga que retrasarse hasta el 15 de septiembre. Las solicitudes para el mismo llegan en tal cantidad que se descuenta podrán seleccionarse hasta un centenar de alumnos.

HIPISMO.—Los días 23, 24, 26, 28, 30 y 31 se celebrará en El Escorial un gran concurso hípico nacional. Nos ocuparemos de él con todo detalle.

FUTBOL.—En Santander se ha jugado el partido homenaje al portero Pedrosa. Venció el Real Santander, a un Tolosa reforzado, por cuatro a dos.

—Los donostiarras están muy eufóricos. Consideran, después de las primeras pruebas de la gente joven, que la Real Sociedad se mantendrá honorablemente en la Primera División.

Mucha codorniz..., pero pequeña

Se abrió el día 15 la veda. Por lo menos para la codorniz y la tórtola. Bajo el castigo de este sol agosteño, los cazadores se lanzaron ya en pos de la tierna y tan exquisita—si está bien guisada—gallinácea, pasando y repasando los rastrojos, amarillentes aún con los tallos de la paja del cereal, rebuscando con sus perros, un poco remolones todavía, faltos de entrenamiento y muy reducidos en su toma de vientos por el fuerte calor por entre los regatos y las zonas de verde de los ribazos, entre cuya frescura se refugian las codornices a mediodía, defendiéndose del sol, que les cae de plano.

Han regresado contentos los cazadores. Se les ha dado bien la apertura de la caza. Hay codorniz bastante abundante. Se encuentra por todos los rincones. Pero..., siempre encuentran algún pero los cazadores y los pescadores. Ahora resulta que la abundancia no compensa. Desde los primeros tiros, el cazador hizo ese gesto tan significativo cuando el perro le trajo la pieza cobrada: hundir los dedos entre el fino plumón, de color terroso, buscando al contacto el "estado de grasa" de la codorniz. Huesada, demasiado huesada. La codorniz está sin crecimiento suficiente. No tiene tamaño y no tiene grasa. Parece que el régimen especial de lluvias de este año, el retraso en la granazón de los cereales, y, en general, de toda la vegetación, ha impedido que la codorniz encuentre cebo suficiente. Y hay pieza que no paga el cartucho. Un porcentaje elevado de caza se encuentra todavía en el tamaño del pollo. Total, que por esta razón se abrió la veda demasiado pronto. Pero cualquiera domina las ansias "hubertistas" de los cazadores.

Un pugilista se esfuma..., otro brilla

Recordaremos y la recordaremos durante bastante tiempo aquella desaforada arrancada con que Antonio García, el campeón gallego, inauguró su combate con Sánchez Calleja. Fué la iniciación de un encuentro que nos mantuvo tensos de nervios, de punta a cabo, a los espectadores, y en el que la incógnita de quién sería el vencedor estuvo siempre en el aire, pendiente de la casualidad de un contrazo, de un cabezazo incluso, de una derecha o de una izquierda que los dos combatientes pudieran colocar, si no con precisión, con ese maldito acierto de los golpes de suerte que terminan en un espectacular "k. o". Mal parado salió Calleja de este encuentro. Frente a la técnica simplista pero terriblemente eficiente, del gallego, ir siempre adelante, pegar con las dos manos, tocar de cerca, de lejos, a la media distancia o en el cuerpo a cuerpo, usando el "uppercut" sin grandes trayectorias, Calleja no llegó a bocetar ninguna. Es éste el momento en que todavía no sabemos qué pensaba Calleja—si pensaba en algo—, y si no pensaba, por qué no pensó. Debió haber sido para el de las Delicias, dada su resistencia al castigo, combate relativamente fácil éste con García. No fué ni combate lo que hizo, porque sin precisión en el golpe, intentando pasar la derecha y manteniendo encogida la izquierda, se dejó arrebatar siempre la iniciativa por García, en quien un crítico analítico encontraría innumerables defectos. El primero, su peligrosa vulnerabilidad en la línea inferior al "plexus"; el segundo, la escasísima precisión de sus golpes que no tienen nada de académicos ni de clásicos, pero que desfondan al más pintado, como a punto estuvo de sucederle a Sánchez Calleja...

Sánchez Calleja.

Esta tarde, en la "Ferro", velada extraordinaria. Camin pondrá en juego su título de campeón de los "moscas" de Castilla frente a Díez. Tigre Sanz intentará repetir su "forcing" del día de Calleja; pero esta vez tiene que enfrentarse a Hidalgo. Barrios boxeará con García Cernuda y se darán dos combates de aficionados.

—El día 24, última velada de la temporada estival, V. Alonso será enfrentado a Pepe Martín.

Ante los Campeonatos de Castilla

Por Marta GONZALEZ

Mañana comienzan los Campeonatos Castellanos de Natación. Esos Campeonatos en los que sólo participa Madrid, y de Madrid el Canoe es quien lleva la voz cantante del asunto. Campeonatos que nos dirán cómo están nuestros nadadores. Veremos marcas, y ya con esa base se distribuirán las pruebas de los Campeonatos Nacionales, o los elementos entre ellas, que viene a ser lo mismo.

M. Martínez

Toda España espera ansiosa los resultados que en ellos se obtengan; la postura que adoptan las demás regiones nos recuerda a esos dibujos caricaturescos en los que sólo se ven monumentales ojos y descomunales orejas. Esto pasa más ahora que existe cierto despiste sobre las marcas, y de las conjeturas se hacen opiniones. Cuando el cronómetro canta claro, todos nos apresuramos a escucharle. Pasó así ya en los Campeonatos de Cataluña; ocurre ahora con los nuestros, y pensando en los nuestros pasamos revista a sus pruebas y nadadores.

Algunos nadadores tendrán que participar en varias carreras, como Manolo Martínez, que actúa en los 100 metros espalda, 400 libres, 1.500 y 4 x 200; Flórez en los 400, 1.500 y 4 x 200; Piernavieja, 100 espalda, 100 libres y 4 x 200; Ruiz Vilar en los 100, 400, 1.500 libres y 4 x 200. Estas son las figuras principales de los Campeonatos. Se verá en qué prueba "pitan" más, y será en ella la que naden en Mallorca.

Aquí habrá sus momentos de emoción y de lucha. Presenciaremos la disputa por los 400 entre Valeriano y Manolo, por los 1.500 entre Martínez y Fernando Flórez. Manolo tiene su puesto en 100 espalda asegurado. En cambio, Piernavieja tendrá que vérselas con Sendra para recoger en esta prueba el segundo lugar. Tendrá que luchar de firme, porque Sendra le dará que hacer.

Ruiz Vilar puede hacer buen tiempo en los 100 libres, compitiendo en ellos con Carlos Piernavieja, que será el que más de cerca le inquiete, y Berenguer, que llegará tercero. El no encontrarse en Madrid para participar Brotons nos impedirá conocer, hasta los Campeonatos de España, su marca oficial.

Estos nadadores aquí citados son, en realidad, la "salsa" en estas pruebas, y nos gustará el "guisado" si se condimenta con buenas cosas. La mayor parte de los "ingredientes" se pueden considerar como excelentes. Su clase acuática responde de ello. Son los puntales con que se sostiene la natación castellana.

Los 200 metros braza serán reñidos. Participan Olmos y Córdoba, con Berenguer y la incógnita de Lalo. Creemos que rebajarán los últimos tiempos obtenidos.

En infantiles, Mendoza, Domingo, Rus, Flórez y Sandino serán los que destaquen. El elemento femenino será el de siempre. En 400 Oñate ganará fácilmente, siendo su compañera de "fatigas", posiblemente, Julia García. En los 100 libres, ambas, con Charo González, esperamos que mejoren sus marcas. Esperanza, en braza, puede mejorar su tiempo, y ahora, en los 100 espalda, me toca a mí. Me fastidia hablar de Marta González, pues resulta un poco "engorroso" hablar de una misma. Por eso os digo que nadaré mi carrera con Margarita Roses y Mercedes Merino, tratando de conseguir una buena marca, pues mi rival será el cronómetro.

En saltos de trampolín, Pitárch será lo que vulgarmente se dice el "amo", máxime si Ponce de León, sin entrenamiento, no se presenta. Illana no sabemos si participará.

PALMA DE MALLORCA.—Suscrita por el secretario nacional de Deportes y el presidente de la Federación Española de Natación, señores Mesalles y Picornell, respectivamente, se ha hecho pública una nota oficial en la que se confirma que los Campeonatos de España de Natación se desarrollarán en el Club de Palma de Mallorca los días 29, 30 y 31 del corriente mes.

Se anuncia la llegada de numerosas expediciones de distintos puntos de este Archipiélago y de la Península.

De Barcelona solamente se trata de organizar un buque especial con 1.500 plazas de aficionados a este deporte.

El equipo canario de natación se halla en excelente forma y se entrena ya en la piscina de Palma.

PONTEVEDRA. — Mañana se llevarán a cabo en esta capital las pruebas de selección para el Campeonato Regional de Natación, con vistas a los Nacionales de Mallorca.

Las pruebas hípicas de Lasarte

Se corrieron ayer las anunciadas pruebas hípicas en el hipódromo de Lasarte, con los siguientes resultados:

Premio "Las Fraguas".—Ganador, "Pundonor" (A. Díez).

Premio "Cap Polonio". — Ganador, "Darkjava" (Leforestier).

Premio "Sweety". — Ganador, "L'Astrée" (Chavarrías).

Premio "Albano". — Ganador, "Toranzo" (A. Díez); segundo, "Adriática" (Chavarrías).

Premio "Ategorrieta".—Ganador, "Malena" (Beguiristáin).

ESPECTACULOS

GACETILLAS

ARMANDO CALVO

Maruja García Alonso consiguen un éxito, "Dos docenas de claveles". Teatro Comedia.

¡RIALTO! ¡RIALTO!

Grandes espectáculos Paca Romero. ¡Exito clamoroso!

¡HOY! ZARZUELA

Tarde y noche la graciosísima comedia "Mi cocinera". ¡Gran éxito de risa! Butaca, 2,50.

MARUJA GARCIA ALONSO

Armando Calvo consiguen un éxito: "Dos docenas de claveles". Teatro Comedia.

¡RIALTO! ¡RIALTO!

los mejores artistas: Paca Romero, Bertini, el formidable imitador de estrellas; Felisa Galé, José Otto, campeones naciones de jota, con su rondalla; Inesita Pena, Orquesta Palermo, Juli-Romero, con sus 10 bellísimas "girls"; Piruletz, Moritz, Nacy, 60 formidables artistas.

TEATROS

ALCAZAR.—(Refrigerado.) 6,45 y 10,30: Canción de primavera (por Társila Criado).

CALDERON.—5, 7 y 10,30: ¡Aquí, Radio Calderón! (gran éxito; Derkas?, Carmencita Ontiveros, Angelita Galvani, Mercedes León, Lolín-Rubí, Camilín, Balder y 50 artistas). Butaca, 3 pesetas.

CIRCO PRICE.—(Refrigerado.) 4: "Charivari" infantil, Brujo Maravillas, Pompoff, Thedy, Perritos cómicos etc. Bicicletas. Muchísimos juguetes. Butaca, 2 pesetas. 6,30, 10,15: "Charivari" pista, Circuitos Carcellé. Nuevos reportajes cómicos Pompoff, Thedy, Sepepe, Rossi Avolos, Quinteto Tropical, Pal (primera vez España), etc. Ultimos días actual programa. Butaca, 3 pesetas.

COMEDIA. — (Maruja García Alonso-Armando Calvo.) 6,45 y 10,45: Dos docenas de claveles (gran éxito).

PROGRESO. — (Grandes espectáculos Rambal.) 4, 6,30 10,15: El Jorobado (éxito grandioso).

RIALTO.—(Refrigerado.) 6,30 y 10,30: Cinelandia (con Paca Romero, Bertini y 60 formidables artistas).

TEATRO INFANTIL "MARAVILLAS".—Hoy, en el Cine Salamanca, El príncipe vanidoso, a las cuatro de la tarde.

ZARZUELA.—(Gran compañía de comedias cómicas.) 6,30 y 10,30: Mi cocinera (¡gran éxito de risa!). Butaca, 2,50.

CINES

ACTUALIDADES. — (Refrigerado.) 10: A bala y coraje (Ken Maynard), Noticiario Ufa (la guerra contra el comunismo).

ALCALA.—Continua 5 a 12: Canción de cuna (español; Dorotea Wieck); Princesa por un mes (Sylvia Sidney, Gary Grant). Aptas.

APOLO.—6,30 y 10: Miguel Strogoff, ¡Soberbia! (español) y Noticiarios (apta menores).

AVENIDA.—4,15, 6,30 10: Esos tres. Butaca, 3 pesetas.

BARCELO.—6,30, sala; 10, terraza: La gitanilla (Estrellita Castro). Apta.

BENAVENTE.—4,30: La bandera (Annabella), Moscou-Shanghai (Pola Negri).

BILBAO.—4, 6,30, 10: Princesa Tarakanova.

CALATRAVAS— (Refrigerado.) Continua 10: Fox, Ufa (campaña Rusia), Romeo y Julieta (N. Shearer-L. Howard).

CALLAO.—6,30, 10: Vivir para gozar (Katherine Hepburn).

CAPITOL.—(Refrigerado. Dirección Metro Goldwyn Mayer.) Sesiones numeradas 4, 6,30 y 10: Capitanes intrépidos.

CARRETAS. — (Refrigerado.) 10 mañana: La vida es un tango. Ultimo pase película, 10,40. Apta.

CINE IDEAL.—Continua desde las 4: Noticiario, El deber (Rosita de Cabo), El canillita y la dama (Luis Sandrini, Rosita Moreno; ambos español). Aptas.

CINEMA EUROPA. — 4,30 sección infantil. 7 y 9,45: Los dos pilletes.

COLON.—(Refrigerado.) 4: Canitoga, Mujer imposible (Jenny Jugo; español). Hiaf.

CHUECA. — (Paseo Cisne.) 4: Sección infantil: Los héroes del barrio, Huérfanos del Oeste. Butaca, 1 peseta. Continua 4 a 12: Sublime obsesión y El caso del perro aullador. Butaca, 2,25.

FIGARO.—(Refrigerado.) 4 (programa doble): Ufa, Prisionero del odio (Warner Baxter), Bajo manto escarlata (Annabella-Conrad Veidt).

IMPERIAL. — (Refrigerado.) 3 tarde: La vuelta del ruiseñor (Grace Moore). Ultima proyección del Noticiario Ufa, con reportajes de la guerra contra el comunismo, a las 11,40.

METROPOLITANO. — 4,15, 6,45, 10: El secreto de vivir.

MONTERA.—(Refrigerado.) 10: Noticiarios Luce, Fox, Ufa (riguroso estreno), Fatalidad (Marlene Dietrich).

MONUMENTAL CINEMA. — Continua 5 tarde (programa doble): Cargamento salvaje y Marianela (apta menores).

MUÑOZ SECA.—(Refrigerado.) 3 continua: Error de corazones (español), Galante esquiador (Luis Trenker), Hiaf.

PALACIO DEL CINE.—(14117.) 4,30 continua: Kermesse heroica (español) y Payasos (Francoise Rosay y Hans Albers).

PALACIO DE LA MUSICA. — 4, 6,45 y 10: Posada Jamaica.

PALACIO DE LA PRENSA. — 4,30, 6,45 y 10: Jalisco nunca pierde ("Chaflán").

PANORAMA.—Ufa (estreno), El retorno de Pimpinela Escarlata.

PAVON.—4,15, 10: Complementos, Gracia y Justicia. 6,45 (doble): Conde de Montecristo y Gracia y Justicia.

PLEYEL.—Preludio de amor.

PROYECCIONES.—5, 7 y 10: La picara puritana.

SAN MIGUEL.—6,30, 10: Caucho (apta menores).

VICTORIA.—(Refrigerado.) 4,15, 7,15, 10: Fox, Ufa, La vida es un tango (español). Apta.

VARIOS

FRONTON IBERIA. — (Sagasta, 13.) 5 tarde y 10,15 noche: Partidos, quinielas, por el mejor cuadro de raquetas de España.

FRONTON RECOLETOS.—4,30. Pala: Oroz, Abasolo, Azpiolea, Urzay. Remonte: Arce, Santamaría-Urtasun, Mugica II. Antes, punta. 10,15. Punta: Muguerza II, Jaime-Ramos I, Aldecoa. Antes, pala.

PARA EL LUNES

TEATROS

PROGRESO.—(Grandes espectáculos Rambal.) 6,30, 10,15: El Jorobado.

RIALTO.—(Refrigerado.) 6,30 y 10,30: Cinelandia (con Paca Romero, Bertini y 60 formidables artistas).

ZARZUELA.—6,30 y 10,30: Mi cocinera. Butaca, 2,50.

CINES

ACTUALIDADES. — (Refrigerado.) 10 (¡semana del humor!): Seis dibujos comi-color, Noticiario Ufa (últimas noticias de la guerra contra el comunismo).

AVENIDA.—6,30, 10: Un aventurero audaz (Ronald Colman, Loretta Young). Butaca, 3 pesetas.

CALLAO.—6,30, 10: El mundo a sus pies. Apta para menores.

CAPITOL.—(Refrigerado. Dirección Metro Goldwyn Mayer.) Continua 4 a 12 (6 y 10 club numerado): Capitanes intrépidos.

CINE IDEAL.—Continua desde las 4: Noticiario, La novia alegre (Carole Lombard, Chester Morris), El gong de la victoria (Robert Taylor; español), Butaca, 1,50.

IMPERIAL. — (Refrigerado.) 3 tarde: Luna de mayo (por Marika Rook). Ultima proyección Noticiario Ufa, con reportajes de guerra contra el comunismo, a las 11,40.

MONUMENTAL CINEMA. — Continua 5 tarde (programa doble): Caballero del folies Bergere y Cleopatra.

PALACIO DEL CINE. — 4,30 continua: La picara música (Paul Hörbiger) y Mentira piadosa (Pola Negri).

PALACIO DE LA MUSICA. — 6,45 y 10: El barbero de Sevilla.

PALACIO DE LA PRENSA. — 6,45 y 10: Jalisco nunca pierde ("Chaflán").

SAN MIGUEL.—6,30, 10: Trampas.

PLATA

compramos en objetos usados

RAMON LA CRUZ, 27 (Fábrica)

VENDO COCINA

central de 3 × 1 m., toda ella hierro fundido, dos hogares.

Teléfono 71910. :-: MADRID

Centros de Enseñanza ALFA

Barco, 31; Diego de León, 9

Teléfono 29821

Primaria - Bachillerato - Cultura general - Taquimecanografía

ALHAJAS

objetos oro, plata, pago altos precios. LA CUBANA.—Basilio Veiga.

PRECIADOS, 52.—Teléfono 25992

CINE

"Jalisco nunca pierde" entra en su tercera semana de exhibición con éxito creciente, que hace del Palacio de la Prensa uno de los locales más favorecidos por el Público.

AVENIDA — MAÑANA LUNES

UN AVENTURERO AUDAZ

Ronald Colman-Loretta Young

"Artistas Asociados"

BUTACA, 3 PESETAS

IMPERIAL

El noticiario Ufa, que estrena mañana este cinema, dedica especial atención a la heroica campaña del Este. El avance victorioso del Ejército del Reich y de sus aliados en la lucha contra el comunismo luego de destruir y conquistar la línea Stalin; los crímenes de los bolcheviques, los combates en Besarabia y los preparativos para recibir a los voluntarios de la División Azul, son, entre otros de gran interés, reportajes de este sensacional Noticiario, a cuya proyección presta un mayor realce la pantalla gigante de este local.

En el mismo programa se exhibirá la comedia "Luna de mayo", interpretada por la encantadora "estrella" Marika Rökk y el galán Viktor Staal.

PALACIO de la PRENSA

TERCERA SEMANA

DE EXITO INMENSO

Consagración definitiva del simpático "Chaflán"

Una película REY SORIA

PALACIO DE LA PRENSA

El título era ya una promesa: "Jalisco nunca pierde". Y, en efecto, Jalisco no solamente no pierde sino que triunfa, con ese triunfo rotundo que acompaña siempre a la marca Rey Soria Films.

"Jalisco nunca pierde" entra mañana en su tercera semana de exhibición en el Palacio de la Prensa, con la alegría de sus escenas típicas y la belleza de sus canciones populares y con la comicidad inigualable del ya popularísimo "Chaflán", uno de los actores más naturalmente graciosos del cinema, que en este film se supera a sí mismo.

IMPERIAL

Mañana, lunes, grandioso acontecimiento, reaparición de la bellísima actriz y cantante

MARIKA ROKK

En la deliciosa comedia musical UFA

Luna de mayo

¡¡SENSACIONAL!!

Noticiario UFA comentado en español, con los últimos reportajes de

La guerra contra el comunismo

La obra de los criminales bolcheviques de la que el mundo tiene que ser liberado.—Combates en Besarabia.—Hacia San Petersburgo.—Alemania prepara un grandioso recibimiento a los voluntarios españoles de la División Azul.—La línea Stalin queda a retaguardia del Ejército alemán.

Ultima hora: Batalla de flores en Valencia. — La Feria de Muestras en Bilbao

Marika Rökk y Víktor Staal en una escena de "Luna de mayo", que el Imperial ha incluído en su programa inmediato.

TORIJA

Comprador toda clase de joyas y objetos plata.

MARIANA PINEDA, 2, 1.º

SECCION DE ANUNCIOS TELEGRAFICOS

OFERTAS, DEMANDAS, AVISOS, ALQUILERES Y VARIOS

Estos anuncios se reciben hasta las DOCE de la noche en la Administración de ARRIBA, Larra, 8, y en las agencias:

"ALAS", Alcalá, 12.—AGENCIA INTERNACIONAL, paseo del Prado, 16.—AGENCIA "JUCAR", avenida José Antonio, 51.—AGENCIA "PRADO", Montera, 15.—"ALONSO" PUBLICIDAD, Cruz, 11.—ANUNCIOS RAGA, avenida José Antonio, 34.—EMPRESA ANUNCIADORA A. P. A., Mayor, 6.—ENRIQUE LAGUNO, Preciados, 58.—"HELIOS", Duque de Sexto, 32.—HIJOS VALERIANO PEREZ, plaza de Tirso de Molina, 9.—"LA PRENSA", Carmen, 16.—LIBRERIA FERNANDO FE, Puerta del Sol, 15.—LOS TIROLESES, Peligros, número 2.—PUBLICIDAD "DOMINGUEZ", plaza Matute, 10.—PUBLICIDAD "GISBERT", avenida José Antonio, 52.—PUBLICIDAD "MARBEBI", Alcalá, 126.—PUBLICIDAD "R. E. I.", Núñez de Balboa, 13.—"PUBLICITAS", S. A., avenida José Antonio, 31.—"PUBLI-ANTENA", Mayor

El águila, el leopardo y la paloma

Por Guillén SALAYA

Cualquiera diría que los países democráticos, llamados asimismo plutocráticos, sin duda porque gobiernan sus Estados unos cuantos magnates de las finanzas, han llevado siempre, angelicalmente, en el lema de sus Constituciones la blanca paloma de la paz! Es cierto que la ingenuidad del hombre es harto ancha y larga y suele llevar a veces como ideas inconcusas ciertos conceptos que se le presentan con el brillo de unas palabras mágicas. Así pudo suceder que en 1918 los pueblos de Europa y de América recibiesen alborozados los catorce puntos "pacíficos" que un profesor de Derecho Constitucional les dirigía desde la silla presidencial del Gobierno de Norteamérica.

Claro es que los Estados Unidos habían entrado en la guerra no para establecer "una paz sin vicrorias", como preconizaba el Presidente Wilson en 1916, sino acuciados por los granjeros de Kansas y los ganaderos de Illinois, y los industriales de Chicago, que de antecedentes proveedores de todos los países beligerantes, por efecto del bloqueo puesto a los Estados Centrales, se habían hecho suministradores y, por lo tanto, acreedores de los Gobiernos aliados. Urgía seguir vendiendo en esa escala, y, sobre todo, era imprescindible asegurar el cobro de los abastecimientos.

Y por estas razones un país democrático entró en guerra con Alemania y declaró culpable de los horrores y devastaciones de la guerra al pueblo alemán.

Pero no era ésta la primera guerra que se declaraba en el mundo por puros motivos económicos. Si Europa, durante la segunda mitad del siglo XIX, pudo vivirse en la atmósfera de relativa paz fué porque los cañones tronaban en otros continentes, a los que acudían las caravanas exploradoras de poderosas Compañías industriales.

No fué en 1848 cuando los Estados Unidos, luego de una guerra victoriosa sostenida contra Méjico, se anexionaron seis Estados mejicanos de nombres tan españoles como Tejas, Nuevo Méjico, Arizona, California, Nevada y Colorado?

Y no fué un rico metalúrgico inglés, Joseph Chamberlain, quien aconsejó a su Gobierno a que extendiera "pacíficamente" los tesoros minerales del continente negro? El pueblo boer se aferró al principio de la autodeterminación de las naciones y se opuso a la dominación inglesa. De su resistencia heroica dan idea las 60.000 bajas que sufrió el Ejército expedicionario de Inglaterra.

Y las guerras políticas habían precedido las guerras económicas, y éstas no se hacían tanto por la expansión territorial como por la expansión comercial, por el dominio de las materias primas y los mercados.

Para el logro de este objetivo lo que más importa son buenas y estratégicas bases navales, posadas de los innumerables caminos del mundo y atalayas vigilantes de las zonas de influencia.

¿No cedió Nicaragua en 1914 a Norteamérica, en virtud de un tratado, la bahía de Fonseca, en el Pacífico, y las islas Coen, en el Atlántico, y la exclusiva para la construcción de un canal en el istmo nicaragüense?

El destino económico de las naciones plutocráticas se había erigido en dueño y señor del mundo y a éste le mostraba no la dura cara imperialista, sino el rostro pacífico y bobalicón de la democracia. Por ello la consigna de Wilson decía en 1918: "Haced de la tierra un amplio campo de la democracia..."; pero al servicio único de dos o tres pueblos, que serán los guardianes de la paz a cambio de cederles las materias primas y de comprarles sin regateos sus manufacturas.

Pero la economía se ha materializado tanto, ha ido tan lejos en su desprecio hacia los valores del espíritu, que se ha aliado y transformado en marxismo, en bárbaro, incivil y sanguinario comunismo.

Ahí está Rusia, ferozmente antidemocrática, del brazo de las parlamentarias democracias. ¡Rusia, la culpable de los millares de crímenes que se cometieron en España! ¡Rusia, la que sueña con el exterminio de la civilización de Occidente! ¡Rusia, la que tiene en su programa la destrucción de todas las nacionalidades del orbe y la sumisión del conglomerado internacional al poder tiránico y vandálico del Komintern!

¿Y esa paloma de la paz la podía ofrecer a Europa la bestia roja del comunismo? En ese caso el continente europeo se convertiría en un inmenso y terrible Paracuellos y la blanca paloma en una hediona y pestífera bandada de cuervos.

INFORMACION DE LA DIVISION AZUL

ENVIO DE PAQUETES

En las oficinas de la Representación de la División Azul, que la Subsecretaría del ministerio del Ejército ha establecido en la calle de Españoleto, 13, se admitirán paquetes para envío a nuestros voluntarios los días 1, 2, 3, 4 y 5; 11, 12, 13, 14 y 15; 21, 22, 23, 24 y 25 de cada mes, siempre que éstos no sean festivos.

Los paquetes se recibirán abiertos para ser precintados al hacer su entrega, con envase resistente en razón al contenido, rotulado con el nombre, dos apellidos y empleo del destinatario, sin poner ni Arma, ni Cuerpo, ni Unidad a que pertenecen, y no excederán en su peso del kilo, no contendrán grasas ni nada que pueda estropearse por la acción del tiempo.

Si se tratara de una prenda de vestir u otro objeto que no excediera mucho del kilo también podrá ser admitido, pero yendo entonces completamente aislado.

UN DONATIVO

El Colegio-Academia "Hernández", Delicias, 114, concede asistencia gratuita a las clases del mismo para una plaza de Bachillerato o Comercio y tres de Primaria para un hijo o hermano de los alistados en la División Azul.

Las condiciones para obtenerlas se hallan de manifiesto en la Representación de aquella Unidad, sita en Españoleto, 13, y deberán ser solicitadas antes del 20 del actual.

EN TOLEDO SE EDITA UN BOLETIN DEDICADO A LOS VOLUNTARIOS DE LA PROVINCIA

TOLEDO 16.—Ha comenzado a publicarse, editado por las autoridades, un Boletín quincenal dedicado a los voluntarios toledanos de la División Azul.

El primer número que ha sido enviado con el típico regalo de feria a los toledanos, inserta un editorial de saludo, que firman el gobernador civil y jefe provincial del Movimiento y el alcalde.

El resto del periódico lo forman noticias de la capital y pueblos de la provincia. (Mencheta.)

Mientras combaten nuestros voluntarios, tú, mujer, reza y trabaja para ellos. La Sección Femenina de F. E. T. y de las J. O. N. S. recogerá las prendas que hayas confeccionado.

El ministro de Marina, satisfecho del resultado de las maniobras navales

EL FERROL DEL CAUDILLO 16.—El ministro de Marina se muestra satisfecho por el resultado de las maniobras tácticas realizadas en presencia del Generalísimo por la división de cruceros y primera y segunda flotilla de destructores de nuestra Escuadra. El almirante de la Flota ha sido felicitado. (Cifra.)

Las campanas del Santuario de la Virgen de la Cabeza serán repuestas en breve

Se les darán los nombres de "Virgen de la Cabeza", "Caudillo Franco" y "Capitán Cortés"

JAEN 16.—En los primeros días del próximo septiembre quedarán colocadas en el Santuario de la Virgen de la Cabeza las nuevas campanas. Serán de igual tamaño que las que había antes de su destrucción y llevarán los nombres de "Virgen de la Cabeza", "Caudillo Franco" y "Capitán Cortés".

TOROS

El martes, gran becerrada nocturna a beneficio del Montepío del Ayuntamiento

El próximo martes, 19 del actual, a las diez y media de la noche, se celebrará en la plaza de toros una gran becerrada nocturna a beneficio del Montepío de Empleados del Ayuntamiento de Madrid. Se compondrá el espectáculo de un concierto de obras populares por la Banda Municipal, la lidia y muerte de cuatro bravos becerros, uno de ellos rejoneado, y terminará con una exhibición del Cuerpo de Bomberos. Todo el personal que interviene en este festival pertenece a las plantillas de empleados y obreros municipales.

Novillada de feria en Almendralejo

ALMENDRALEJO 16.—Novillos de Pérez de la Concha, desiguales. Torerito de Triana, bien en su primero, al que despachó de una gran estocada. (Ovación.) En su segundo, muy valiente con la capa, y temerario con la muleta. Dió una estocada. Yoni, muy torero en su primero. Realizó una magnífica faena, que coronó con un estoconazo que dejó al bicho para el arrastre. (Dos orejas y rabo.) No pudo lucirse en su segundo por las malas condiciones del novillo. Vicente Vega, muy voluntarioso durante la lidia de sus dos novillos. En el segundo cobró la mejor estocada de la tarde. Hubo buena entrada. (Cifra.)

BILBAO.—Empezó feria actuación espectáculo Bombero Torero, con plaza llena. Exito enorme, varias vueltas ruedo. Grandes aclamaciones.

Plaza de Toros de Madrid

Hoy, día 17, a las seis y cuarto, seis novillos de D.ª Enriqueta de la Cova para Alcalareño, Doblado y Julián Marín, de Tudela (Navarra), nuevo en esta plaza.

Escuela Taurina Ciudad Lineal Arturo Soria, 469

¡Aficionados!!: ¿Queréis probar vuestras aptitudes de torero? En nuestra Escuela encontraréis becerros de pura raza, duchas y servicios de ambigú y restaurante. Oficinas: Plaza Santa Bárbara, número 8, de cuatro a seis. Teléfono 32209.

BARACHOL

Contra enfermedades de la piel y cuero cabelludo, eczemas, erupciones, granos y sarna. El preferido por los enfermos.

VENTA DEL YOGHOURT

La Sección Nacional de Industrias Lácteas del Sindicato de Industrias Químicas, de acuerdo con la Dirección General de Sanidad, hace público por la presente nota que el yoghourt continúa siendo de venta libre, por no estar comprendido este producto en la orden del ministerio de la Gobernación de 28 de abril último.

Una vista general del puerto de Singapoore, el "Gibraltar de Oriente".

Singapur y Hong Kong, los Gibraltares del Oriente

PIEZAS DE 457 MILIMETROS PROTEGEN EL PUERTO DE SINGAPUR

Inglaterra ha gastado diez millones de libras para asegurar inversiones de seiscientos millones y un comercio anual de mil millones de esterlinas

CON LOS CANONES DEL "WARSPITHE" TRATA INGLATERRA DE PRESIONAR A TAILANDIA, INCLINADA HACIA EL JAPON

Entre las siete más importantes posiciones estratégicas y comerciales del mundo Inglaterra posee cinco: Gibraltar, Suez, Adem, Singapur y Hong Kong. De la seguridad y valor de las dos primeras, espina la una clavada en tierra española, no hemos de hablar aquí. Si de la importancia, valor y defensas de las otras dos bases, lograda la una —Hong Kong—después de la guerra del Opio en 1841, y la segunda, por tratado y cesión de los holandeses en 1826.

En 1925, en un debate en la Cámara de los Comunes, el mayor Fletchner, furioso imperialista, afirmaba que "si uno de estos dos establecimientos se perdiese, el otro quedaría intangible para seguir permitiendo el desarrollo del poderío británico". La profecía sibilina de este comandante imperialista en nada se ha cumplido, porque antes de los dieciséis años ni Hong Kong conserva la décima parte de su valor ni la de Singapur mantiene las mismas condiciones de seguridad que tuviera antes de la entrada en la Indochina francesa de las tropas niponas. Los japoneses, con su continua penetración en Asia, han restado casi toda su eficacia a las dos bases inglesas. Hong Kong está anulado por la presencia en Cantón de las tropas niponas, y Singapur perderá cuanto le resta de su fuerza en la hora misma—no parece muy lejana—en que los soldados de Tokio desembarquen en Tailandia.

HONG KONG Y SUS DEFENSAS

No hace más de cien años, la isla sobre la cual se asienta la ciudad de Hong Kong era un islote pestilencial y estéril. Pero los negociadores del tratado de paz anglochino de 1841 sabían lo que se hacían cuando conservaron bajo pabellón británico aquella roca, siguiendo la política de "gibraltares" que desde los tiempos de Isabel y de Cromwell realizaba el Gobierno de Londres.

Desde entonces la ciudad alcanzó un progreso insospechado, hasta el extremo de que hoy cuenta con una población de más de 800.000 almas, pero con solamente 8.000 ingleses. Los restantes son americanos, franceses, portugueses, daneses, japoneses, etc. Los italianos y alemanes se encuentran desde hace mucho tiempo en los campos de concentración.

La organización de la defensa de Hong Kong, nada fácil porque a no más de 60 millas se encuentran los aeródromos japoneses y por mar la isla está cercada por la Armada nipona, está encomendada a un joven general inglés, sir Robert Brooke-Popham. El terreno está fuertemente protegido por alambre espinoso en las playas, casamatas con artillería pesada muy cerca de la costa, campos de minas y trincheras. Como en el verdadero Gibraltar, del que Hong Kong es una imitación, no existen aeródromos, porque los hace imposibles la constitución del terreno, y en caso de conflicto la isla sólo podría contar con la Aviación embarcada en los buques de Su Majestad británica, que necesita estas naves en Europa. El Japón, con bases muy próximas, dispone de los portaaviones "Hoyo", "Kaya", "Akagi", "Ryujo", "Soryn" y "Hirya". En número, iguales a los que posee Inglaterra y más modernos en la construcción.

CANTERA DE BUQUES MERCANTES

Cuando sobre Inglaterra y sus arsenales vuela la Aviación alemana y la producción americana es insuficiente para compensar las pérdidas navales inglesas, todo astillero tiene una importancia excepcional, y Hong Kong los posee

Sir Brooke-Popham, jefe militar inglés de Hong-Kong.

tan modernos y buenos, que en el año último permitieron la construcción de once unidades mercantes de 10.000 toneladas.

Las tropas que defienden Hong Kong proceden de todos los puntos de la tierra: hay chinos, indios, borneses, australianos, zelandeses y muy pocos ingleses. Los ejercicios de la defensa pasiva son frecuentes, y durante las alarmas la más heterogénea población humana se aglomera en los refugios: rubias damas sajonas al lado de las sucias esposas de los "caolies" chinos.

Cuarenta mil veleros y navíos de máquina visitan anualmente el puerto de Hong Kong, que acapara la mayor parte del tráfico del río Cantón, una de las más importantes arterias fluviales de la China.

SINGAPUR, EL TERCER GIBRALTAR

En la encrucijada de dos de los más importantes mares del mundo, recibiendo casi todo el comercio que desde Europa y Africa se realiza con China, Japón, América y Oceanía, Singapur domina el Estrecho de este mismo nombre, y sirve de enlace entre la India y las restantes colonias y dominios británicos en Asia y Oceanía. Rodean a la ciudad las más ricas tierras del universo: los arrozales de Sumatra, de Java y de Indochina; las selvas cauchíferas de las Indias Holandesas y de Birmania; el petróleo de Borneo, y un conjunto de producciones que hacen elevar la cifra anual del comercio de Singapur por encima de los 12.000 millones de pesetas.

Se dice que Singapur es el "Gibraltar de Oriente"; pero su posición es mucho mejor que la del Gibraltar verdadero. Desde el punto de vista estratégico, es aún más difícil de alcanzar por parte de tierra, pues defiende a la ciudad, edificada sobre una isla, un canal natural de dos kilómetros de ancho, y lo llano de sus terrenos permite la construcción de aeródromos, reforzados por otros varios construídos en la península de Malaca. Gibraltar es sólo una plaza estratégica, mientras que Singapoore exporta el 45 por 100 de la producción mundial de caucho, y el 35 por 100 de la del estaño.

Las circunstancias actuales —descenso de la importancia de Hong Kong—ha convertido a Singapur en cabeza de la Escuadra británica en Asia y centro incluso del "Chinesse Scuadron". Para las fortificaciones, los ingleses han invertido no menos de 500 millones de pesetas. Insignificante desembolso, porque Singopur defiende los 600 millones de libras esterlinas que Inglaterra ha invertido en la India, y el millar de millones de libras en que se valoran las mercancías que anualmente pasan por el Estrecho en ruta a todos los puertos del universo.

La principal defensa de Singapur la constituye, sin duda, la Escuadra, y por ello Inglaterra ha destacado a esta base naval el "Warspithe", nave de batalla de 36.000 toneladas. Las defensas terrestres son también imponentes, ya que entre la artillería, formada por varias baterías de 380 milímetros, se cuentan tres piezas de 457 milímetros; los mayores cañones de Inglaterra, que lanzarían una tonelada de acero a casi 50 kilómetros de la costa. El puerto es capaz de albergar a las más grandes naves de la tierra, y el dique para reparaciones costó un millón de libras, invirtiéndose en su construción no menos de seis años. La guarnición de la isla, hace años de sólo 7.000 hombres, ha sido elevada a 60.000.

¿Es Singapur invulnerable? Es ésta una pregunta que todos hacen, pero a la que nadie puede responder. En las maniobras navales, los ingleses siempre han triunfado; pero no sabemos si ocurrirá lo mismo cuando en lugar de mercantes viejos se realice el tiro sobre los grandes acorazados del Japón.

La única potencia que puede atacar a Hong Kong y Singapur es el Japón. Para ello tendría que desembarcar tropas en la península de Malaca, o enviarlas cruzando Tailandia, posibilidad nada remota. Esto último es lo que hace que el viejo Siam haya adquirido tanta importancia en la política del mundo.

¿DE DONDE EL DINERO?

Conviene saber, por último, que el dinero invertido en la defensa de Singapur y de Hong Kong no sale de Inglaterra. Pagan los Dominios, o sea Australia, Nueva Zelanda y los establecimientos del Estrecho con los Estados federados de la península de Malaca. La India también dió parte del dinero. Las fuentes de ingresos son los impuestos sobre la exportación del caucho y el elevadísimo sobre el opio, que Inglaterra compra barato en Persia y en la India y revende en China con sobreprecios elevadísimos.

Los meses próximos parece han de demostrar si las defensas de Singapoore y Hong Kong son buenas. Sintoma de ello es que Inglaterra, que necesita sus barcos en el Mediterráneo y el Atlántico, haya sacrificado los cañones del "Warspithe" enviándolos a los mares de China.

José Ramón ALONSO

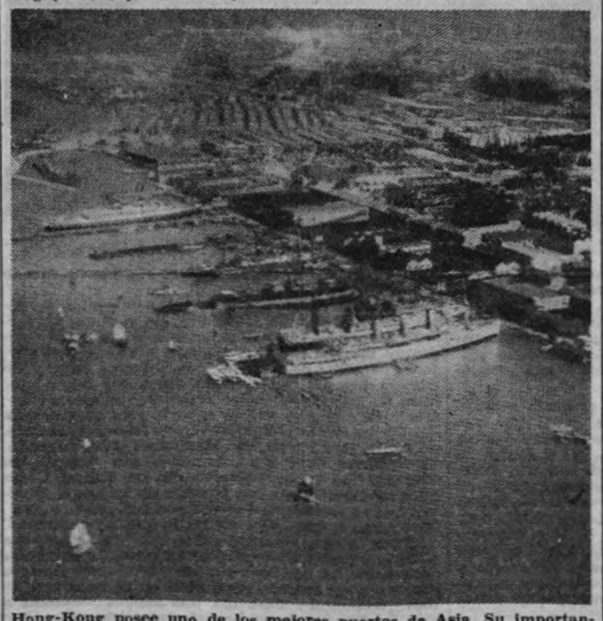

Hong-Kong posee uno de los mejores puertos de Asia. Su importancia ha disminuído por el bloqueo naval en que la colonia inglesa se encuentra a causa de las proximidades de las bases japonesas. (*Fotos ARRIBA.*)

TEATRO

Un auto sacramental de Lope Mateo

Para el próximo día 22 se anuncia en Arjona (Jaén) el estreno de un auto sacramental, en verso, original del poeta Lope Mateo, querido compañero nuestro de Redacción.

La obra, escrita por encargo del Ayuntamiento de dicha ciudad, se titula "Pasión y gloria de Arjona", y en ella se desarrolla, al modo popular de nuestros clásicos, un episodio simbólico sobre la profanación e incendio de las imágenes de los Santos mártires Bonoso y Maximiano, Patronos de Arjona, por la horda roja, y la inauguración de las nuevas estatuas y rehabilitación del templo que guarda sus reliquias, milagrosamente salvadas.

A la obra acompañan canciones y danzas populares, y la representación se verificará al aire libre, en una histórica plaza, durante el paso de la tradicional procesión, con motivo de las ferias y fiestas de la ciudad andaluza, viejo Municipio romano y cuna de la estirpe de los reyes Nazaritas de Granada.

Deseamos a Lope Mateo un gran éxito en su nueva obra.

Estreno en Valencia

Por la compañía de comedias de Antonio Murillo, ha sido estrenado en el teatro Ruzafa, de Valencia, la obra de los Sres. Marcos Rivas y Marco Badenes, con música del maestro Jacinto Guerrero. La obra, tanto por su presentación, como por la interpretación de sus intérpretes, alcanzó un muy lisonjero éxito.

Teatro Infantil "Maravillas"

Dos bellas princesas—Tuti y Fruti—y dos graciosos muchachos son los protagonistas del éxito infantil "El príncipe vanidoso". Vedlo hoy, domingo, a las cuatro de la tarde, en el Cine Salamanca.

Inauguración de la Casa de la Falange en Huelva

HUELVA 17.—Se inauguró oficialmente la Casa de la Falange, instalada en la calle del Generalísimo Franco.

Asistieron el gobernador civil y jefe provincial del Movimiento, camarada Joaquín Miranda; secretario provincial y otras muchas jerarquías, así como el personal que trabaja en las dependencias de este Centro.

Comenzó el acto con la bendición del local por el asesor religioso de Auxilio Social, rezándose seguidamente un Padrenuestro por los caídos. (Mencheta.)

LA VIDA EN LOS CAMPAMENTOS DEL FRENTE DE JUVENTUDES

Las camaradas del último turno del Campamento "Santa María" rinden homenaje ante la tumba de José Antonio

Llegan a Madrid camaradas de Portugal y Marruecos, y regresan a sus casas los de Alemania e Italia

SAN LORENZO DE EL ESCORIAL 16.—Un acto religioso en memoria de José Antonio se ha celebrado en la basílica del Monasterio, con motivo de comenzar en el día de hoy la estancia del último turno en el Campamento Nacional "Santa María". Las jerarquías y todos los camaradas del mismo formaron junto a la tumba del Fundador de la Falange. Se dijo una misa, se rezó un responso y el jefe del Campamento depositó una corona de laurel.

LAS CAMARADAS RESIDENTES EN EL EXTRANJERO, AL REGRESAR DE LOS CAMPAMENTOS VISITAN LA TUMBA DEL FUNDADOR

SAN LORENZO DE EL ESCORIAL 16.—En la mañana de hoy llegaron las camaradas hijas de padres españoles residentes en el extranjero para visitar la tumba de José Antonio. Estas camaradas regresan a sus hogares, después de haber terminado su estancia en los Campamentos españoles. Oraron breves instantes ante la tumba del Fundador de la Falange y después marcharon a visitar el Campamento Nacional "Santa María". Más tarde regresaron a Madrid. (Cifra.)

LLEGAN A MADRID CAMARADAS DE PORTUGAL Y MARRUECOS

Las cuarenta y una camaradas hijas de españoles residentes en Marruecos francés y las diecinueve camaradas llegadas de Portugal, visitaron ayer mañana la Delegación Nacional del Frente de Juventudes, donde fueron recibidas por la regidora central, Julia Alcántara, y la auxiliar central en el servicio del Exterior, Luisa María de Aramburu, y otras jerarquías.

Ayer tarde visitaron las casas de las flechas, y después fueron obsequiadas a última hora de la tarde con una merienda en la "Ballena Alegre".

Hoy, la Jefatura Provincial del Frente de Juventudes, dará en obsequio de estas camaradas procedentes del Marruecos francés y de Portugal, una sesión de cinematógrafo en el Cine Imperial, en la que se proyectarán las películas de las concentraciones nacionales del Frente de Juventudes en Sevilla y en Madrid; el film "¡Presente!", del entierro de José Antonio, y el "Desfile de la Victoria" ante el Caudillo en Madrid. A esta sesión asistirán los Mandos del Frente de Juventudes y camaradas de Madrid.

* * *

Han salido para San Sebastián, y de regreso a Alemania, las camaradas hijas de españoles residentes en este país amigo, que durante algún tiempo han estado en el Campamento Nacional del Frente de Juventudes de El Escorial.

Los de Italia salieron anoche para Barcelona. Los que tienen familia en España pasarán con ella varios días, y los demás, invitados por el jefe provincial del Movimiento de Barcelona, camarada Correa Veglison, harán unos días de campamento hasta que, todos juntos, regresen a Italia.

CLAUSURA DEL CAMPAMENTO DE SAN HILARIO EN BARCELONA

BARCELONA 16.—Esta mañana ha tenido lugar la clausura del campamento de verano de la Sección Femenina de F. E. T. y de las J. O. N. S. de San Hilario (Cifra.)

INAUGURACION DEL CAMPAMENTO "HERMANOS PINZON" EN LAS PALMAS

LAS PALMAS 16.—Ha sido inaugurado el campamento de verano "Hermanos Pinzón", emplazado en la villa de Moya. En él acampan 150 muchachos del Frente de Juventudes. El campamento consta de quince tiendas de campaña, dos de ellas destinadas para los mandos y otra para la capilla; se ha construído una piscina a base de las aguas de un arroyo que pasa por aquellas inmediaciones, y en medio de él se alza la Cruz de los Caídos. El Ayuntamiento de la localidad, al recibir a los expedicionarios les obsequió con una merienda. (Cifra.)

EL INSPECTOR E INSPECTORA NACIONALES DE CAMPAMENTOS, VISITAN EL DE JAEN

JAEN 16.—El Inspector Nacional de Campamentos, acompañado de la inspectora Nacional de Campamentos Femeninos, ha visitado el "Vicente Ortiz", instalado por el Frente de Juventudes en la Sierra de Cazorla. (Cifra.)

NIÑOS DE AUXILIO SOCIAL DE SEVILLA, AL PUERTO DE SANTA MARIA

SEVILLA 16.—Doscientos cincuenta niños acogidos a Establecimientos de Auxilio Social, de Córdoba, han pasado por Sevilla en dirección al Puerto de Santa María, donde permanecerán una temporada de reposo. (Cifra.)

CAMARADAS DE LA S. F. DE TOLEDO Y AVILA, A LOS CAMPAMENTOS DE ALICANTE

ALICANTE 16.—Han llegado de Toledo y Avila cuarenta afiliadas de la Sección Femenina. Las de Toledo permanecerán varios días en esta ciudad, en las instalaciones de descanso de la Sección Femenina, y las de Avila irán mañana al albergue de verano del vecino pueblo de San Vicente. (Cifra.)

INAUGURACION DE UN CAMPAMENTO EN ALCOY

ALICANTE 16.—Ha sido inaugurado en el paraje denominado Fuente Roja de Alcoy, la estación de descanso del Frente de Juventudes. Esta tarde llegaron de Madrid 150 muchachos, que, en unión de 200 de Alcoy, saldrán mañana a primera hora para dicha estación de descanso. (Cifra.)

FLECHAS SEVILLANAS, AL CAMPAMENTO DE FUENTE-HERIDOS (HUELVA)

SEVILLA 16.—Ha marchado a la estación preventorial de Fuente-Heridos (Huelva), una expedición de flechas femeninas del Frente de Juventudes. Pasarán allí veinte días de reposo. (Cifra.)

ASTURIAS, EN EL PRESUPUESTO PARA SU RECONSTRUCCION, INCLUYE QUINCE MILLONES PARA VIVIENDAS OBRERAS EN LAS CUENCAS MINERAS

Figuran importantes cantidades para obras sanitarias, culturales, artísticas y de turismo

OVIEDO 16.—Para los servicios social, sanitario, cultural y de turismo han sido consignadas pesetas 29.500.000 en el presupuesto extraordinario aprobado recientemente por la Diputación. De esta partida, 15 millones serán invertidos en la construcción de viviendas para los obreros de las cuencas mineras. A este fin el organismo provincial, en colaboración con el Instituto Nacional de la Vivienda, ha comenzado a desarrollar un extenso plan de construcción de viviendas, con lo que no solamente se conseguirá para los productores unas condiciones de vida mejores, sino también evitar el que los mineros tengan que recorrer grandes distancias para trasladarse al lugar de trabajo, ya que las nuevas viviendas serán edificadas teniendo en cuenta este hecho. La Diputación, además, realiza actualmente gestiones con importantes Empresas mineras encaminadas a lograr esta aspiración en el más reducido tiempo posible.

Cinco millones de pesetas han sido destinados a la realización de obras sanitarias en aquellos núcleos de población que lo requieran. De esta cantidad, dos millones serán invertidos en la construcción de un preventorio infantil para los hijos de los mineros.

En orden a lo cultural, la Diputación creará un Centro de Estudios Asturianos, con tres secciones: Ciencias Naturales, Históricas y Jurídicosociales y Económicas, proyecto para cuya realización ha sido fijada la cantidad de un millón de pesetas.

En el aspecto artístico, se construirá un edificio para Conservatorio provincial de Música, Teatro y otras actividades relacionadas con el arte. El presupuesto de este proyecto se eleva a 1.500.000 pesetas.

Para fomentar el turismo será edificado un albergue de montaña en Pajares, con apeaderos directos desde el túnel de la Terruca, y varios refugios de montaña y paradores. También se editarán publicaciones. En estas atenciones serán invertidos 2.500.000 pesetas.

Otro proyecto de la Diputación es el de crear bibliotecas en todos los Ayuntamientos de Asturias, las cuales dependerán del Centro Coordinador de Bibliotecas. También se creará una Escuela de Emigrantes y otra de Pesca y Náutica, esta última en Gijón. (Cifra.)

EL "CABO TRES FORCAS", PUESTO A FLOTE

BARCELONA 16.—Tras laboriosos trabajos, la Comisión de la Armada para Salvamento de Buques ha puesto a flote en el puerto de San Feliú de Guixols al vapor "Cabo Tres Forcas", que fué hundido durante la guerra de liberación. (Cifra.)

MULTAS IMPUESTAS POR LA FISCALIA DE TASAS DE SANTANDER

SANTANDER 16.—Cuarenta y cinco mil pesetas de multa ha impuesto hoy la Fiscalía Provincial de Tasas a distintos comerciantes de la capital y provincia por infringir lo dispuesto sobre Abastos. Asimismo ha dispuesto el cierre de varios establecimientos, y ha multado con 25.000 pesetas al comerciante de Laredo Isidoro Maza Ortiz, por venta abusiva de patatas. (Cifra.)

Colocación de la primera piedra del Instituto de Huesca

HUESCA 16.—El ministro de Educación Nacional ha asistido al acto de colocar la primera piedra del edificio que se destinará a Instituto Nacional de Enseñanza y Escuelas de Trabajo, el cual será levantado en los terrenos denominados Puerta de Fanno, donde está proyectado el ensanche de la capital.

El Sr. Ibáñez Martín fué recibido en el Palacio de la Diputación Provincial por las autoridades y jerarquías. Camaradas de la Sección Femenina le obsequiaron con ramos de flores. Rindieron honores fuerzas del regimiento de Artillería antiaérea de guarnición en Huesca, que después fueron revistadas por el señor Ibáñez Martín.

Seguidamente, el ministro y su séquito se trasladaron al lugar donde se había de celebrar el acto. El obispo, revestido de pontifical, procedió a bendecir los terrenos, y más tarde fué firmada el acta de la ceremonia. A continuación, el alcalde pronunció un discurso alusivo al acto, y el señor Ibáñez Martín se refirió, en primer lugar, a la conducta ejemplar seguida por Huesca durante la guerra de liberación. "Toda la grandeza histórica española está impregnada de una honda preocupación por la cultura con sentido católico." "Y a esta compacta consigna de catolicidad y de cultura, y a este sentido hondo, firme y seguro, que es lo esencial en la Falange, responde la política entera de nuestro Gobierno, y, sobre todo, de nuestro Caudillo."

Dedica un recuerdo a los voluntarios de la División Azul, que, al combatir contra el comunismo, siguen su trayectoria de defender el cristianismo.

A continuación fué colocada la primera piedra del edificio. En una pequeña caja de hierro se depositaron el acta y unas monedas de las actualmente en circulación. El ministro y demás autoridades que firmaron el acta, echaron una paletada de tierra. Una banda de música del Frente de Juventudes interpretó el Himno Nacional y el del Movimiento, con lo que se dió por terminado el acto. (Cifra.)

TEATRO INFANTIL "Maravillas"

EL PRINCIPE VANIDOSO

EXITO EXTRAORDINARIO

Cine SALAMANCA

DOMINGO 4 TARDE

Niños: Todos al cine SALAMANCA

Coche 15 HP. nuevo

Gran lujo. Se vende muy barato. TELEFONO 31484

†

EL ILUSTRISIMO SEÑOR

Don José Luis Gutiérrez de la Torre

COMANDANTE DE CABALLERIA EN POSESION DE LA PLACA DE SAN HERMENEGILDO Y EX PROFESOR DE LA ACADEMIA MILITAR DE VALLADOLID

FALLECIO EL DIA 16 DE AGOSTO DE 1941

DESPUES DE RECIBIR LOS SANTOS SACRAMENTOS Y LA BENDICION DE SU SANTIDAD

R. I. P.

Su viuda, D.ª Manuela de Alles Noriega; hijos, D. José Luis, D.ª María del Carmen y D. Enrique; nietos; hermanos, doña María, D.ª Elvira y D. Manuel; hermano político, el excelentísimo señor general Millán Astray; hermanas políticas, D.ª Mercedes y D.ª Carolina; hijos políticos, D. Vicente Gómez Cano y doña Pilar Vera Fernández de Córdoba, y demás parientes,

SUPLICAN a sus amigos una oración por su alma.

La conducción del cadáver se verificará hoy, día 17, a las seis de la tarde, desde la casa mortuoria, Mendizábal, 30 (hoy Víctor Pradera), al cementerio de Nuestra Señora de la Almudena, por lo que le quedarán muy agradecidos.

Ayuntamiento de Madrid

Stalin acepta la conferencia en Moscú con los representantes angloamericanos

Wallace, Morgenthau y Sumner Welles formarán parte de la delegación norteamericana

CHURCHILL Y ROOSEVELT ASEGURAN QUE HA COMENZADO EL SUMINISTRO DE ARMAS A LA U. R. S. S.

LONDRES 16.—Stalin ha aceptado la sugerencia de celebrar una conferencia en Moscú, en la que los representantes angloamericanos discutirían con el Kremlin la cuestión relacionada con el envío de suministros de guerra a la U. R. S. S. (Efe.)

MIEMBROS DE LA DELEGACION NORTEAMERICANA

NUEVA YORK 16.—Con respecto al mensaje que el Presidente Roosevelt y Churchill han dirigido al Gobierno soviético, el corresponsal del "New York Times" informa desde Wáshington que en dicho mensaje se acepta la proposición de deliberaciones comunes. Wallace, vicepresidente; Morgenthau, ministro de Finanzas, y Sumner Welles, subsecretario de Negocios Extranjeros, así como otras personalidades, han sido designados como miembros de la delegación norteamericana que eventualmente será enviada a la Unión de Repúblicas Soviéticas Socialistas. (Efe.)

TEXTO DE LA CARTA DIRIGIDA A ESTALIN

WASHINGTON 16. (S. E. T.).—Se conoce el texto facilitado en un centro competente de los Estados Unidos de la carta que han dirigido a Stalin Churchill y Roosevelt. Ambos aseguran al dictador soviético que la U. R. S. S. podrá contar con el máximo apoyo material por parte de los Estados Unidos y la Gran Bretaña. Le notifican que ya se hallan rumbo a la Unión Soviética numerosos barcos transportando material de guerra, a los cuales seguirán otros.

La carta se extiende para exponer la necesidad, preconizada por los Gobiernos de Inglaterra y los Estados Unidos, de que Stalin consienta el envío a Moscú de representantes de ambos Gobiernos.

Se alude a la extensión de los frentes, en los que se realizan las operaciones militares y en el largo camino que se ha de recorrer todavía hasta lograr el aniquilamiento de Hitler. Churchill y Roosevelt consideran de primordial importancia que ellos conozcan todos los factores necesarios para tomar decisiones. Para este fin, se insiste en que se ha de enviar a Moscú una Comisión anglonorteamericana que sea informada del curso de la guerra. (Efe.)

LOS SOVIETS AGRADECEN LA AYUDA ANGLOAMERICANA

AMSTERDAM 16.—Según la radio inglesa, la emisora de Moscú ha expresado esta mañana el agradecimiento de los bolcheviques a Estados Unidos y Gran Bretaña por la ayuda prometida por Roosevelt y Churchill. La radio moscovita anunció al mismo tiempo que se habían hecho los preparativos necesarios para la conferencia proyectada entre los representantes de los Gobiernos de Inglaterra y Estados Unidos y el Kremlin.

Por su parte, la radio inglesa declaró en su emisión que Churchill y Roosevelt habían puesto de relieve en su mensaje a Stalin que las dos potencias anglosajonas estaban estrechamente unidas para suministrar a los bolcheviques todo el material que necesitaran, ya que se esperaban duros combates no sólo en los frentes constituídos, sino también en otros que habrían de ser creados. (Efe.)

LOS EMBAJADORES DE INGLATERRA Y ESTADOS UNIDOS RECIBIDOS POR EL DICTADOR ROJO

BERLIN 16.—Radio Moscú ha anunciado oficialmente que los embajadores de Estados Unidos y Gran Bretaña, Steinhardt y Cripps, han visitado a Stalin para entregarle el mensaje de Roosevelt y Churchill. Este escrito promete a Stalin todo género de asistencia por parte de Inglaterra y Norteamérica. (Efe.)

POSIBLE VIAJE DE EDEN A MOSCU

ESTOCOLMO 16.—Los corresponsales en Londres de los diarios suecos anuncian que es muy probable que Eden marche a Moscú próximamente. El "Daily Telegraph" declara, por su parte, que, como se va a tratar de problemas económicos preferentemente, el hombre más indicado para marchar a la capital moscovita sería lord Beaverbrook. (Efe.)

Roosevelt desembarca en Rockland y se dirige a Wáshington

Afirma que Churchill y él se hallan de completo acuerdo en todas las cuestiones

No cree que los Estados Unidos estén ahora más próximos a entrar en guerra

(Viene de primera página.)

U. R. S. S., Roosevelt declaró que fué discutida la manera de incluir las necesidades de Rusia en el programa existente. Y precisó que la Unión Soviética no se beneficiara de la ley de "Préstamo y Arriendo", porque puede pagar el material de guerra. Dijo el Presidente que se encontraba seguro de contar con material disponible para la campaña del invierno próximo, y que otras cosas necesarias podrán disponerse para cuando comience la campaña de primavera.

Roosevelt dió los nombres de los representantes del Ejército, de la Marina y la Aviación que le acompañaron en su viaje y que conferenciaron con sus colegas británicos. Dijo que la conferencia con Churchill duró más de un día. Cambió impresiones con Churchill sobre el presente y el porvenir y convinieron el procedimiento para obtener informaciones mutuas. Se negó el Presidente a declarar el lugar en que se encontraba Churchill, pero dijo que éste no visitaría los Estados Unidos y que él tampoco iría a Inglaterra por el momento.

El Presidente Roosevelt, que vestía de gris, desembarcó e inmediatamente partió en ferrocarril para Wáshington. (Efe.)

ROOSEVELT QUERIA PROBAR LA COARTADA POLITICA

BERLIN 16.— Los corresponsales norteamericanos en esta capital han declarado que el hecho de que la ley del servicio militar prorrogado haya sido aprobada en la Cámara de Representantes de Wáshington no ha sido precisamente un azar, sino un resultado preparado por el mismo Roosevelt, dado que el Presidente quería a toda costa procurarse una coartada política antes de su entrevista con Churchill para poder contestar, basándose en hechos reales, a una eventual proposición de entrada en la guerra contra Alemania, que no podía permitirse una resolución de esta índole a causa del resultado registrado en la última votación de la Cámara. (Efe.)

PERMISO ESPECIAL PARA ENTRAR Y SALIR DE NORTEAMERICA

WASHINGTON 16.—El ministerio de Estado ha dispuesto, según informa el "Wáshington Star", que todos los ciudadanos de los Estados Unidos, así como los extranjeros que quieran entrar o salir de Norteamérica, tendrán que hacerlo con autorización especial a partir del 1.° de septiembre.

PROTESTA DE LA PRENSA NEOYORQUINA

NUEVA YORK 16.—La Prensa de Nueva York expresa su indignación por habérsela tenido apartada de la entrevista Roosevelt-Churchill, y hace resaltar el descontento también reinante en los medios oficiales ingleses por la forma en que se ha hecho la publicidad del acontecimiento. El corresponsal en Wáshington del "New York Sun" da fe de la decepción sufrida por la Prensa americana al ver que la noticia más importante del año le fué ocultada mientras se comunicaba a los periódicos ingleses, y acusa que los diarios estadounidenses se sienten aún más molestos después de las declaraciones del republicano Knudsen al Congreso, según las cuales "razones oscuras" eran las que debían haber inducido al Presidente a eliminar a la Prensa de la entrevista. (Efe.)

CHURCHILL ENTREGO A ROOSEVELT UNA CARTA DEL REY DE INGLATERRA

ESTOCOLMO 17. (S. E. T.)—Se sabe que en la entrevista del Atlántico, Churchill hizo entrega al Presidente Roosevelt de una carta del Rey de Inglaterra. Se espera que el "premier" británico haga entrega al Monarca de la contestación del Presidente norteamericano. (Efe.)

CENSURAS A ROOSEVELT EN LA CAMARA

WASHINGTON 16.—En la Cámara de los Diputados, el republicano Knudsen ha dicho que "si los periodistas no fueron admitidos a la entrevista Roosevelt-Churchill se debe a que el Presidente temía que sus acuerdos con el primer ministro inglés fuesen comunicados al pueblo norteamericano. Churchill, en cambio, admitió a los periodistas ingleses. Los norteamericanos, que piensan en el porvenir de su país, se preguntan la razón por la que fueron excluídos los periodistas norteamericanos y no lo fueron los ingleses. Roosevelt ama la publicidad y es la primera vez que ha dejado a sus periodistas y fotógrafos en casa. Esto se debe a razones especiales.

Por su parte, el republicano Thill, dice que si la entrevista se ha celebrado fuera de las aguas territoriales norteamericanas no cree que el Presidente Roosevelt haya actuado a título oficial.

El diputado Bradley expuso su opinión de que el Presidente Roosevelt haya cambiado la política defensiva de los Estados Unidos en una ofensiva contra Europa. Esto significará el envío de un Cuerpo expedicionario.

El republicano Shafer dijo que la noticia de que va a construirse en Jersey City un puerto especial para el embarque de tropas indica que los Estados Unidos enviarán pronto unidades militares hacia algún lugar del mundo. (Efe.)

ROOSEVELT PRESENTARA AL CONGRESO LOS OCHO PUNTOS

NUEVA YORK 16.—La Associated Press hace saber que el ministro de Marina, coronel Knox, ha pronunciado, en una localidad de Carolina del Norte, un discurso en el que dijo que espera que el Presidente Roosevelt presente al Congreso la declaración de los ocho puntos, resultado de su entrevista con Churchill, para su aprobación. Añadió que recomienda a todos los senadores y diputados que se guarden de votar en contra de dicha declaración. (Efe.)

CHURCHILL ORDENO A ROOSEVELT LA VIGILANCIA DEL PACIFICO

NUEVA YORK 16.—Los diarios de la mañana informan desde Londres que el principal tema de las conversaciones entre Churchill y Roosevelt fué la orden dada por Londres a los Estados Unidos para que vigilen el Pacífico, lo cual constituye al mismo tiempo una advertencia indirecta dirigida al Japón para que no ponga obstáculos a la ayuda anglonorteamericana a la U. R. S. S. La declaración oficial de Londres, según la cual Inglaterra vigilará que la ayuda a la Unión Soviética se convierta en realidad, parece demostrar claramente — según los periódicos neoyorquinos—que Inglaterra y los Estados Unidos adoptarán medidas rigurosas en caso de que Japón intente dificultar los suministros de material de guerra procedente de los Estados Unidos. (Efe.)

El ministro de Agricultura inaugura hoy la Exposición Agrícola de San Baudilio de Llobregat

BARCELONA 16.—Para asistir a la inauguración de la Exposición de frutas y productos del campo, de la comarca, llegará mañana el ministro de Agricultura, camarada Miguel Primo de Rivera. El acto tendrá lugar mañana en San Baudilio de Llobregat. El ministro visitará los locales de la Delegación Provincial de la C. N. S. de esta ciudad. (Cifra.)

Pilar Primo de Rivera ora ante la tumba de Josefina de Aramburu

Con motivo del quinto aniversario del fusilamiento de la camarada de la Sección Femenina de Falange Josefina de Arambura se trasladó esta mañana al cementerio de Chamartín, donde reposan sus restos, la delegada nacional, Pilar Primo de Rivera, que oró ante la tumba de la camarada caída y depositó una corona de flores. Durante toda la mañana han desfilado por la tumba de Josefina de Aramburu camaradas de la Sección Femenina y mandos del Frente de Juventudes, que cubrieron de flores su sepultura.

"MEDINA"

Aparecerá los domingos

DETRAS DE LOS OCHO PUNTOS

(Viene de primera página.)

mana se sitúa en el corazón mismo de la U. R. S. S. Churchill desearía también un plan posterior al fracaso militar del Ejército rojo.

Incluso el orgullo del primer pueblo marinero de la tierra ha tenido que confesar, por boca de Churchill, su impotencia atlántica. La guerra submarina y los ataques a los convoyes van convirtiendo en bloqueo lo que antes no fueron más que audaces infiltraciones sobre las rutas. Inglaterra—con cuyas diatribas a la Marina yanqui podrían escribirse libros enteros—pide ayuda. La dispersión de su Flota en la protección a los convoyes va desguarneciendo bases esenciales de la estrategia imperial, y sólo la potente y cinematográfica Escuadra yanqui puede ir liberando a la Real Flota de tan intensa y peligrosa misión.

La inanidad norteamericana ante el planteamiento y decisión japoneses de la cuestión indochina alborotó los nervios británicos. A renglón seguido, Tailandia puede ser otra posición de apresto frente a Singapur y las Indias neerlandesas, y Churchill vuelve a suplicar una mayor audacia diplomática—y si fuera necesario, militar—del Gobierno de Wáshington. Este ha sido uno de los puntos en que la angustia británica se ha manifestado de una manera más compungida ante Roosevelt.

Todo ese complejo y desafortunado mundo de Vichy preocupa de una manera excepcional a Londres, no tanto por la suerte de Francia, a la que la geopolítica y estrategia inglesas no ha considerado más que como la orilla derecha de la Mancha, sino por la extensión y profundidad de un Imperio colonial que puede ver claramente la política de Pétain. Si sobre la costa occidental africana—Dakar y San Luis del Senegal—las guarniciones coloniales, venciendo al corazón con la cabeza, deciden seguir al Gobierno de Vichy, Churchill y Roosevelt estudiarán una política de castigo.

Por otra parte, es necesario hipotecar todos los resortes imperiales con tal de que sea posible supervivir. En este extremo de la conversación es sobre el que Roosevelt ha prestado una atención más cuidada. Las bases inglesas sobre el Atlántico occidental y, si no hubiera otro remedio, puntos importantes de amarre en la costa africana serían cedidos a Estados Unidos, a cambio de esos siete mil millones de libras que requiere la continuación de la guerra. Es imprescindible ir examinando que los motivos financieros de Estados Unidos no excluyen la preocupación por una estrategia imperial similar a la inglesa. Wáshington no ha exigido abiertamente territorios y materias primas, sino bases navales y jalones importantes para vertebrar un esqueleto de poderío universal. Inglaterra cederá siempre ante la muerte inevitable y Roosevelt juega implacablemente sus cartas.

Se convino en la conversación dar la apariencia al mundo de una sinceridad pacifista a toda prueba. Lenguaje wilsoniano, retórica liberal y promesas sin fin... Los países neutrales siguen constituyendo la preocupación más urgente del Foreign Office. Es necesario hablarles día y noche de peligros y de invasiones, presionar el dogal económico en torno a las naciones hispanoamericanas, obligar a reconocer la existencia de una hegemonía yanqui y, en resumen, englobar a un continente entero en la sinrazón de los grandes Imperios plutocráticos.

Mañana, probablemente, la Prensa inglesa ofrecerá disimuladamente las directrices de la reciente conversación. Se darán unas declaraciones aproximadas y se ocultarán prudentemente otras; pero lo más seguro es pensar que las líneas generales de las súplicas británicas se han mantenido rígidamente aferradas a estos extremos que hemos ido examinando.

Mientras la desventura inglesa se coloca en impresionante ruego ante una Historia que la acecha implacable, se ha intentado desviar el plan ofensivo de la entrevista con falaces noticias. Si este peligro ha sido uno de los que necesariamente hubo que exhibir ante Roosevelt para sacudir la lentitud yanqui, podemos explicarnos la desfachatez de la noticia. Escuadras, préstamos, colaboraciones, etc., valen bien la pena de argumentar con falacias. La ayuda norteamericana justifica muchas patrañas y no pocas cesiones territoriales de un Imperio que se entrega en jirones.

ESTAMPA DEL DIA

CAMPAMENTOS

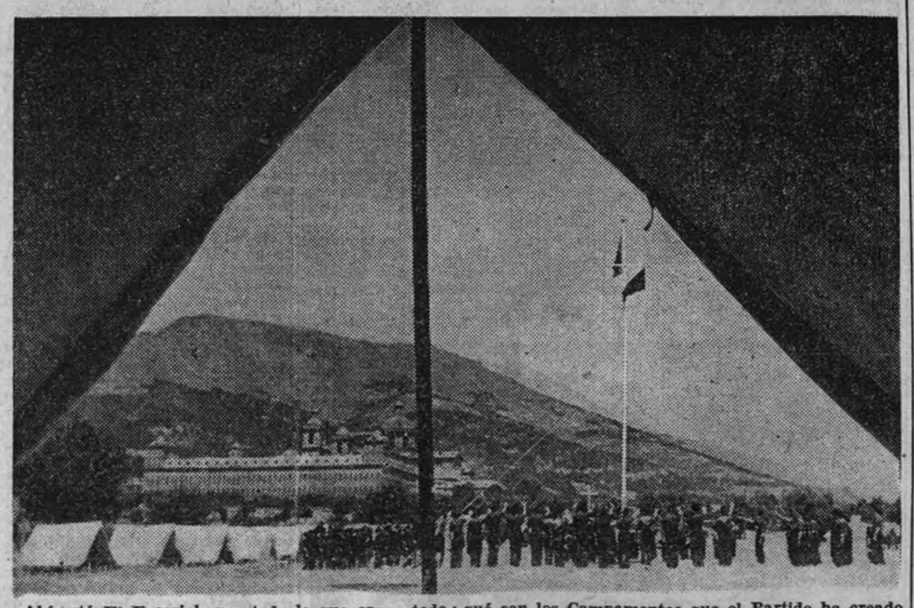

Ahí está El Escorial, con todo lo que era y todo lo que es, tras de una piedra nueva. Le guarda las espaldas—en la fotografía—la dura arquitectura del Abantos. En la pradera abierta, envuelta por kilómetros de robledal y encinas, se alza el Campamento de una juventud para la que se abren los paisajes mejores de la Patria española, ahora recuperada.

Tomamos como símbolo de un presente español el Campamento de esta fotografía. Igual que éste hay muchos en los campos de España. Pero éste es Campamento de varones y está en El Escorial. Si los turistas frívolos de una Europa reciente miraban casi ayer el Monasterio como prueba rotunda de un pasado español, ahora pueden—y deben—mirar cómo le brota en las orillas a todo aquel pasado una vida absoluta que, en verdad, sólo es la consecuencia. Para nosotros, este Campamento, donde, al igual que en otros, se forman para España en cuerpo y alma los hombres españoles del futuro, tiene tal importancia, que lo vemos así: prolongando el paisaje fundamental de España.

Las horas de mañana, que en ambición, anhelo y afanes de servicio no queremos que tengan ni siquiera medida, dirán a los de dentro y los de fuera qué son los Campamentos que el Partido ha creado para sus hombres jóvenes.

Estos días están llenos de vidas juveniles, de ritos, de banderas, de trompetas, de vigoroso esfuerzo. Para que bien se entienda todo el volumen íntegro, el alcance profundo de esta obra—que los mejores hombres de España y la Falange asisten de manera tan probada—, basta con mirar hoy a esos hijos de gentes españolas residentes en tierras extranjeras que han venido a vivir esta vida común del Campamento. Llegaban—llegarán—de Alemania, de Italia, de Francia, de Marruecos y de América. Encontraron aquí sus camaradas, sus campos, su lenguaje, las venas poderosas de su Patria. Y los años de ausencia se han borrado de un golpe. Vuelven con su armadura de españoles tan prieta y ajustada como el que mejor sienta la fe del patriotismo.

Frente a esta estampa clara, ¿de qué sirven los pálidos intentos de equivocar el paso, la andadura de España? Si por dentro o por fuera—casi siempre por fuera—se intenta confundirnos, la maniobra es inútil totalmente. Para dar una réplica adecuada a esas gentes que dicen, por ejemplo, estos días que España está invadida por las tropas amigas de Alemania, esta fotografía, de un vigor español resucitado, es suficiente.

El camarada Carlos Ruiz dará hoy las consignas a la Falange de Canillas

El jefe provincial del Movimiento, camarada Carlos Ruiz, reunirá hoy domingo, a las once de la mañana, en el cine Ventas, a todos los afiliados del pueblo de Canillas para dirigirles unas consignas.

Por la tarde, acompañado del inspector provincial, camarada José R. Tarduchy, visitará los pueblos de Venturada, Cavanillas, Valdemanco y Bustarviejo, con el fin de ponerse en contacto con las autoridades locales y con los afiliados de Falange.

Mañana comenzará sus tareas el Consejo de delegados del Frente de Juventudes

SAN LORENZO DE EL ESCORIAL 16. — El próximo lunes se inaugurará el Consejo de delegados del Frente de Juventudes de toda España. (Cifra.)

Hoy se cumple el quinto aniversario del Alzamiento en el Santuario de la Virgen de la Cabeza

JAEN 16.—Con motivo de celebrarse mañana la fecha gloriosa del quinto aniversario del Alzamiento en el histórico Santuario de la Virgen de la Cabeza hubo en dicho Santuario y en Andújar solemnes funerales de homenaje a los héroes. La Guardia Civil rindió honores militares al glorioso capitán Cortés. (Cifra.)

Se propone la reelección del Presidente Quezón en Filipinas

MANILA 16.—El Partido Nacionalista ha propuesto, por unanimidad, la reelección del Presidente, Manuel Quezón, y del vicepresidente, Osmeña, después de reafirmarse en el principio de la independencia filipina para el año 1946. (Efe.)

La Aviación alemana bombardea las instalaciones militares de Cambridge

Ciento cincuenta y tres aviones ingleses derribados en una semana

BERLIN 16.—"Frente a la costa de Inglaterra, los aviones de bombardeo han hundido dos mercantes con un total de 7.500 toneladas y han averiado un gran navío comercial cerca de las islas Feroe. Han sido atacadas con bombas de calibre máximo las instalaciones de importancia militar situadas cerca de Cambridge. Un patrullero derribó sobre el Canal de la Mancha a un aparato de caza inglés. Durante la noche última nuestra Aviación hundió, a la altura de la costa este de Inglaterra, a un navío mercante de 2.000 toneladas y atacó diferentes puertos e instalaciones militares del este de la isla británica.

Africa septentrional: Los Stukas alemanes bombardearon con éxito los barcos ingleses fondeados en el puerto de Tobruk, las posiciones de la D. C. A., depósitos de municiones y concentraciones de vehículos enemigos."

CIENTO CINCUENTA Y TRES AVIONES INGLESES DERRIBADOS EN SIETE DIAS

BERLIN 16.—Ciento cincuenta y tres aviones británicos han sido destruídos desde el 7 al 14 de agosto en las tentativas inglesas para volar sobre los territorios ocupados y el Reich. En esta cifra no figuran incluídos los aparatos destruídos sobre los aeródromos ingleses ni los derribados en Africa del Norte.

Las pérdidas alemanas en el mismo teatro de operaciones y en el mismo plazo, son de seis aparatos. (Efe.)

COMUNICADO ITALIANO

ROMA 16.—"Durante la noche última, formaciones de la Aviación italiana bombardearon de nuevo los objetivos de la base aeronaval de Malta. Aparatos británicos efectuaron nuevas incursiones nocturnas contra la ciudad de Catania, sobre la que lanzaron bombas explosivas e incendiarias. Fueron alcanzadas muchas viviendas y se deploran numerosos muertos y heridos. La población observó una actitud disciplinada.

Africa del Norte: Nuestra artillería castigó en el sector de Tobruk las concentraciones de elementos mecanizados. En los intentos de ataque efectuados por el enemigo contra nuestros barcos, que navegaban a la altura de la costa tripolitana, la artillería de la D. C. A. derribó tres aparatos adversarios.

Africa Oriental: Nuevos bombardeos aéreos se han registrado sobre Gondar, en los que se causaron daños en los edificios y algunas pérdidas entre los indígenas.

Nuestras columnas de tropas nacionales y coloniales efectuaron una brillante acción de ofensiva en el sector de Culquabert, penetrando profundamente en las líneas enemigas, después de haber desbordado y dispersado al adversario, al que se causaron pérdidas considerables. Fueron capturadas armas y municiones." (Efe.)

COMUNICADO INGLES

LONDRES 16.—Comunicado del ministerio del Aire:

"Un avión enemigo ha bombardeado en el día de hoy puntos poco distantes entre sí de la costa noreste y este de Escocia. Se produjeron daños en dos lugares y se causó corto número de víctimas, entre ellas varios muertos. Un bombardero enemigo fué derribado frente a la costa suroeste."

EFICACIA DEL BOMBARDEO SOBRE ISMAILIA

BERLIN 16.—Un aviador alemán informa que en vuelo de reconocimiento sobre Ismailia se comprobó la importancia de los daños causados en el último bombardeo. Los incendios eran de violencia extraordinaria, y la mayor parte de las baterías habían sido destruídas. Los depósitos, astilleros y cobertizos alcanzados por las bombas fueron destruídos totalmente, y entre los escombros humeantes se veían los restos de aviones carbonizados. (Efe.)

BARCOS BRITANICOS AVERIADOS

BERLIN 16.—Los cañones alemanes de largo alcance abrieron fuego contra varios buques ligeros de la Marina inglesa en el Canal de la Mancha. Se observó que dos navíos habían sido alcanzados y que se retiraban, escorados, hacia la costa sur de Inglaterra.

MUERTE DE UN TENIENTE CORONEL ALEMAN EN AFRICA

ROMA 16.—Los diarios italianos publican la noticia de la muerte del teniente coronel Gustav Ponath, del Cuerpo expedicionario alemán en Africa, caído heroicamente ante el enemigo, y exaltan la figura de este soldado, que poseía la Cruz de Caballero de la Cruz de Hierro. (Efe.)

BARCO MERCANTE INGLES AVERIADO POR LA AVIACION DEL REICH

BERLIN 16.—Un barco mercante de cinco a seis mil toneladas ha sido gravemente averiado por la acción de las bombas, en la noche última, al este de Glowestoft. Fueron comprobadas fuertes detonaciones. Se considera como perdido dicho buque.

Es desesperada la situación de Odesa y Nicolaiev

(Viene de primera página.)

la campaña de Ucrania. Se trata del comandante en jefe del sexto Ejército soviético, general de división Musytschenko, de treinta y nueve años de edad. El general rojo confesó que hacía cinco días que había perdido contacto con el Ejército vecino del general Pomedjelus, que también fué capturado prisionero por los alemanes el día anterior. Musytschenko añadió que al comprender que era imposible romper el cerco de los alemanes hacia el Este, trató de volver con sus tropas hacia el Sur, pero la resistencia alemana era tan tenaz que fué imposible romperla en ningún punto. Al mismo tiempo, la actuación de la Aviación alemana era impresionante y aterradora. (Efe.)

ACCIONES PARA DIEZMAR A LOS ROJOS

BUDAPEST 16.—La agencia de información húngara comunica desde el frente oriental:

"Han comenzado las acciones para diezmar los Ejércitos soviéticos cercados al sur de Ucrania. En colaboración con los Ejércitos aliados alemanes, las fuerzas húngaras toman parte en estas operaciones. En los medios militares húngaros se estima que aun no es tiempo de facilitar informaciones sobre el número de unidades soviéticas cercadas y sobre el botín que está a punto de ser apresado. Se hace notar únicamente, que las secciones del Ejército de Dudienny, luchan al oeste del Dniéper, y, cercadas, están ya parcialmente diezmadas. El número de las pérdidas húngaras es insignificante." (Efe.)

TERRIBLES COMBATES EN LA REGION DE ODESA

BERLIN 16. (S. E. T.)—Se informa de parte competente que la noche pasada fué horrorosa para las fuerzas soviéticas que se hallan encerradas en la región de Odesa.

A los restos de las fuerzas soviéticas en retirada, las tropas alemanas no han concedido ni un momento de reposo. Las escuadras de bombardeo alemanas han atacado todos los lugares donde, protegidos por la oscuridad, estos grupos soviéticos intentaban proseguir su retirada. Bombas de todos los calibres cayeron sobre las líneas de los ferrocarriles, cruces de carreteras y las columnas de tropas. Las posiciones de las baterías antiaéreas en el linde norte de la ciudad fueron atacadas por los aviones alemanes con especial violencia. Uno de los pilotos alemanes declaró: "Atacamos en vuelo raso y destruímos siete baterías antiaéreas soviéticas, una tras otra. Los artilleros rusos, al oír el silbido de nuestros Stukas, fueron presos del pánico y huyeron."

CIENTO TREINTA Y UN AVIONES SOVIETICOS ABATIDOS

BERLIN 16.—En la jornada del 15 y en la noche del 15 al 16 de agosto los Soviets perdieron 131 aviones. Cincuenta y nueve aparatos fueron derribados en combates aéreos y 72 destruídos en el suelo. No regresaron a su base tres aviones alemanes.

En el sector de Novgorod los bombarderos alemanes destruyeron nueve carros blindados y 245 camiones soviéticos. En los ataques contra aeródromos en los sectores de Novgorod, 52 aparatos fueron destruídos en el suelo y otros 20 derribados. Dos globos cautivos resultaron incendiados, estrellándose en el suelo. En el curso de otros ataques en este sector tres baterías soviéticas fueron puestas fuera de combate, y en otro lugar 18 cañones quedaron reducidos al silencio. Veintiún trenes de transporte fueron atacados con éxito y en parte destruídos.

Los Stukas alemanes bombardearon el 15 de agosto, en el sector Norte del frente Oriental, las fortificaciones de campaña soviéticas y las posiciones de artillería.

TRAGICA SITUACION DE LOS COMUNISTAS

BERNA 16. — La "Tribune de Lausanne" dice que de los comunicados soviéticos y del eco que despiertan en Inglaterra se deduce que la situación de las fuerzas comunistas es trágica. En efecto; las unidades rojas han sufrido considerables pérdidas. "El plan alemán de operaciones—sigue diciendo el diario—fué elaborado y realizado con matemática exactitud, y es muy probable que este hecho haya preocupado mucho más a Roosevelt y Churchill, en el curso de su entrevista, que la redacción del programa de la paz." (Efe.)

NO HUBO BOMBARDEOS SOBRE FINLANDIA

HELSINKI 16.—Oficialmente se informa que "ningún avión enemigo ha lanzado bombas sobre territorio finlandés. La D. C. A. y los cazas finlandeses derribaron un bombardero y dos aparatos de caza enemigos." (Efe.)

Portugal refuerza militarmente las islas Madera

LISBOA 16.—A bordo del "Colonial" ha salido un nuevo contingente de tropas portuguesas destinadas a reforzar la guarnición de las islas Madera. (Efe.)

Hiranuma mejora

TOKIO 16.—Oficialmente se anuncia que el estado de salud del barón Hiranuma ha mejorado. (Efe.)

"Mucho más fácil sería un Dunquerque yanqui que una marcha triunfal sobre Berlín"

NUEVA YORK 17. (S. E. T.)—El periódico "New York Daily News" escribe en un comentario sobre las posibilidades de victoria o derrota de Alemania, y afirma que, desde luego, hay que contar con que mucho más fácil sería que los soldados norteamericanos sufrieran un Dunquerque que realizaran una marcha triunfal sobre Berlín. Es indudable que el Reich sólo puede ser derrotado por fuerzas muy superiores. Harían falta a los Estados Unidos y a Inglaterra más del doble de divisiones y de material de todas clases, y aun así no sería fácil ni segura la victoria. (Efe.)

Cien mil soldados femeninos más necesita la Gran Bretaña

"Hay que utilizar a las mujeres como si fueran hombres",

LONDRES 16.—"Cien mil soldados femeninos más necesitan los servicios auxiliares del Ejército, Marina y Aviación", ha declarado en un discurso pronunciado en Newcastle el ministro de la Guerra, Mardesson. Subrayó el hecho de que, por disponer Alemania de muchos más hombres que la Gran Bretaña, resulta necesario para igualar las fuerzas utilizar a las mujeres como si fueran hombres, y añadió que las pruebas limitadas que se han hecho habían dado resultados muy satisfactorios, por lo que ha tomado el Gobierno la decisión de incrementar el personal femenino de las Fuerzas Armadas. (Efe.)

Puntos sobre las íes

Esperar sentado

Cuando contemplamos envidiosamente las fotografías en que las más hermosas chicas de Londres besaban al infecto Maisky, embajador de la U. R. S. S., creíamos de buena fe que la ayuda británica al Ejército rojo era una teoría sentada en el alma misma del pueblo inglés. Parece, sin embargo, que esta filantropía estratégica resulta tan sólo en las especiales condiciones de humorismo del Sr. Churchill.

Cuenta el periodista Cummings en "News Chronicle" que al terminar un partido de tenis en el Hurlingham Club se atrevió, indiscretamente, a preguntar a un alto jefe militar en qué forma iba a resolverse la inmediata ayuda a la U. R. S. S. El periodista escribe todavía aterrado bajo la feroz mirada que le lanzó el militar: "¿Es que usted es un comunista de ésos?" Cummings, tembloroso, alegó que mister Churchill había prometido la ayuda más eficaz que fuera posible. "Naturalmente—replicó el militar—; ¿qué otra cosa podía hacer? El es político, y está rodeado de judíos; pero no sería usted que el Ejército inglés ayuda a los rojos. Puede estar seguro de ello."

Cummings no revela el nombre del indiscreto jefe militar si se permite contradecirle en sus opiniones. Tampoco cuenta con pistas y señales quiénes son los judíos que rodean al "premier", porque lo que más y el que menos sabe que desde Disraeli hasta nuestros días —y aun antes—el "ghetto" no gusta andar solo al Imperio.

Sabemos que el "punto" de hoy proporcionará un disgusto a Stalin, que ya contaba con los fusiles de la Casa Wickers para la defensa de Moscú, e incluso con un número importante de los jinetes zelandeses de siempre. Ahora tendrá que esperar sentado. Como los polacos, noruegos, etc. Y si esto no le sirve de consuelo, ¿qué le vamos a hacer?

La España de Franco monta su guardia junto al manantial de la vida mediante el Seguro de Maternidad. Así mejora el material humano que ha de forjar nuestra futura grandeza. Instituto Nacional de Previsión, Sagasta, 6; Avenida de la Reina Victoria, 18.

Ayuntamiento de Madrid