

NUM. 832. — SEGUNDA EPOCA

MADRID, SABADO 29 DE NOVIEMBRE DE 1941

ORGANO DE FALANGE ESPAÑOLA TRADICIONALISTA Y DE LAS J. O. N. S. • DIARIO DE LA MANANA • 25 CENTIMOS

ESPAÑA:
UNA
GRANDE
LIBRE

EL OBSTACULO DE LA MEDIANIA

La Falange ha aceptado siempre alegremente un camino áspero, una lucha abierta, unos enemigos declarados; la Falange se ha defendido y ha atacado con las mismas armas claras, llevadas a la mano ostensiblemente. En su lucha, breve aún en el tiempo, ha sabido separar el bien del mal y lo grande de lo pequeño; ha creado un estilo, un modo de ser. Y cuando ha triunfado, cuando su programa se ha podido fijar por las esquinas y las camisetas azules han encontrado paso franco, instalación lícita sobre cuantos pechos voluntarios han querido crecer junto a los nuestros, se ha dado cuenta de que una masa oscura y blanda la ciñe por muchas partes y amenaza anegar la superficie seca, ardiente y pura de su empresa.

La compasión del vencedor, el desprecio por los sectores neutros, acarrea alguna vez en la Historia graves peligros. En España, en la España cuyas dos mitades han fundido la Falange al calor de su propia sangre, han pasado muchas cosas sin, al parecer, dejar su huella en la memoria de grupos inciertos, de colectividades desdibujadas por el desgaste. Entre los acontecimientos últimos se alza aún el dolor y el luto de una guerra de tres años cuyo sólo recuerdo suena a muchos traidores como tópico insubrible, cuando es sólo una sencilla y entera razón permanente de alerta esforzada.

Pues bien; al margen del combate, atrincherados en sus ropajes múltiples, emboscados en herencias y privilegios, en famas trasnochadas y en caducas especializaciones, viven aún millares de energúmenos sin corazón, cuya vida y negocio no han sido aplastados por un resto de esperanza en su postrera posibilidad de salvación. Pero lo más grave es que no se limitan a su oscura vida de topes, sino que salen a la luz de nuestra victoria a colocar sus monedas sobadas y a dar incluso sus opiniones en desuso. Del reino de la mediocridad —lo peor de ese reino del antiguo Madrid de Fornos y de la "cuarta de Apolo", tan zurrado por el verbo relampagueante de José Antonio— aun se atreven a salir cuantos sapos y murciélagos superviven por una benévola caritativa.

Hemos dicho hace poco que aun sería permisible su existencia si no interceptasen con su baba cobarde la marcha de las legiones que abren a pico y pala, cada día, el feroz bloque que detiene a España en un mar de hielo que precisa aún de mucha sangre nuestra para licuarse. Hemos dicho que sus pensamientos podían seguir naciendo en el antro infecto de sus estómagos voraces; pero que se hiciesen a un lado con sus tingladillos de mercaderes de zoco, por si la cólera se encendía definitivamente en los puños de quienes quieren vencer para que venza España.

Sin embargo, sus lamentables equipos de profesores, polemistas, comerciantes y benefactores, "ciudadanos", en fin, de las malolientes ciudades de la medianía, aun siguen traficando con el dolor de los más y traduciendo a su idioma empolvado las razones que han hecho buenas los centenares de miles de caídos nuestros. No queremos sus gramáticas pardas, sus casticismos, sus términos medios. Repudiamos sus neutralidades y la ambigüedad de sus pulmones de anfibios.

De una vez, declaramos la guerra a los mediocres y proclamamos nuestra voluntad de aplastarlos a paso de carga. Tenemos una juventud, en primera reserva, salida de sus aulas cochambrosas, y otra juventud que espera con los ojos abiertos nuestra conducta. No debemos aguardar un momento más si queremos rescatar del todo a una y dar un estilo a la otra. Lo mediocre es lo mediano, lo que media entre dos cosas, lo neutro a rajatabla, lo que no tiene sexo, lo que no puede jamás adscribirse a esto o a aquello, lo que no está contra ni ante nada, sino entre todo. Y nosotros no hemos levantado todo lo que hoy está en pie para que unos monstruos tenebrosos de alas húmedas y aletas gelatinosas nos lo manchen y nos lo confundan.

Queremos, y a eso hemos venido, detener la Historia para volver a empezar, sacando lo eterno de lo viejo, filtrando bien, gota a gota, el bien del mal, la luz de la tiniebla, la vida de la muerte, el amor del odio, el estilo de la confusión y el orden del caos. Nos estorbaba lo mediocre, con la misma sensación física de la repugnancia y la náusea por lo indeterminado, lo indeciso y lo fluctuante. Y si hasta ahora sus estómagos han llamado a nuestra piedad por creerlos una razón de vida, de mera subsistencia, de aliento, en fin, venga en buena hora el hambre sobre ellos, pues que nunca el pan de Dios ha de darse al diablo, y caigan a uno y otro lado sus manadas de mastodontos para dejar paso a los que llevan en el corazón la rabia por su traición, la impaciencia por su condena y la voluntad inalienable de servir un destino hasta el fin.

¡Arriba España!

Donativo del Caudillo 16 buques rojos quieren pasar por los Estrechos

Se adquirirán numerosos equipos de invierno para los niños acogidos

EL FERROL DEL CAUDILLO 28.—Con el importante donativo que el Caudillo envió a esta Sección Feminina, con destino a Auxilio Social se van a adquirir numerosos equipos de invierno para los niños acogidos en la Institución. (Cifra).

Washington asegura que se ha convencido de la cooperación de Finlandia con Alemania

El ministro finlandés en Norteamérica reitera la decisión de su país de continuar la lucha definitiva

WASHINGTON 28.—El departamento de Estado ha hecho la siguiente declaración: "Los últimos actos del Gobierno finlandés han confirmado los temores que abrigamos acerca de su completa cooperación con las fuerzas de Hitler. Todos los actos de Gobierno de Helsinki, desde que rechazó la petición norteamericana para la cesación de las hostilidades con Rusia, fueron síntomas de aquel respecto." (Efe.)

HULL ESTUDIA LA POLITICA FINLANDESA
WASHINGTON 28.—Cordell Hull ha declarado que la cuestión principal que preocupa al Gobierno es la posibilidad de que Finlandia estreche su colaboración con Hitler.

"ROOSEVELT EN EL BANQUILLO"
Artículo del Dr. Goebbels en "Das Reich"

BERLIN 28.—Bajo el título de "Roosevelt en el banquillo", el doctor Goebbels publica un artículo en el semanario "Das Reich" sobre el discurso pronunciado por el Presidente norteamericano en el que éste acusó a las potencias del Eje de querer juzgar a las naciones americanas, y a Alemania de querer sustituir todas las religiones por una Iglesia nacional-socialista. El doctor Goebbels dice que, en el primer momento pudo creer que Roosevelt había hablado convencido de lo que decía y que había sido víctima de un engaño. Pero después de haber sido informado reiteradamente a que publicase los documentos acusatorios—lo cual no se logró—, ya no cabe pensar lo mismo. Si el argumento de que es irrealizable un ataque contra el Continente americano no es creído por Roosevelt, debiera serlo en virtud de que también sería imposible un ataque norteamericano contra Europa. "Nosotros—dice Goebbels—no menospreciamos a los Estados Unidos, pero tampoco los valoramos por encima de la realidad. Si Roosevelt quiere correr detrás de la guerra, será la guerra la que corra tras él; lo cual le resultará menos agradable. Con calma estoica contemplaremos sus nuevas maniobras en el futuro." (Efe.)

La maniobra envolvente sobre Moscú amenaza gravemente la capital bolchevique

LOS SOVIETS HAN PEDIDO URGENTE AUXILIO A TODA RUSIA

Se han iniciado nuevos avances sobre Sebastopol, Stalingrado y el ferrocarril de Murmansk

VICHY 28.—La maniobra envolvente que llevan a cabo las tropas alemanas por el sur de Moscú amenaza gravemente a esta capital, según anuncia la radio soviética. Añade que en las últimas veinticuatro horas los combates han sido particularmente intensos y reñidos en las zonas de Volokolamsk y Klin; pero que las fuerzas soviéticas, aun habiendo retrocedido en algunos puntos, conservan en general sus posiciones. (Efe.)

GRAVE PELIGRO DE MOSCÚ
ESTOCOLMO 28.—"El movimiento envolvente emprendido por las tropas alemanas en el sur de Moscú crea un peligro real para la capital y sus comunicaciones", según afirma hoy el periódico soviético "Pravda", que trata de oponer una compensación a esta grave amenaza, añadiendo que de este modo "se ampliarán considerablemente las comunicaciones enemigas y serán, por tanto, mucho más vulnerables".

El citado periódico dice también que durante las últimas veinticuatro horas los combates han sido violentísimos en los sectores de Klin y Volokolamsk, donde los rusos han perdido una población importante, disputada durante varios días. Asimismo se señalan fuertes batallas en dirección a Stalingrado (Zaritinsk). (Efe.)

URGENTE PETICION DE AUXILIO A MOSCÚ
BERLIN 28.—En los medios competentes de la capital del Reich se ha declarado esta tarde a los periodistas que "Moscú es el centro de comunicaciones por exce-

lencia de Rusia. Moscú se encuentra colocado como una araña en el centro de la red de comunicaciones de los soviets. También desde el punto de vista político, la situación de la capital rusa es análoga. Si Moscú cae o es cercado—se añade—, se habrá obtenido un enorme éxito militar y político". En los citados medios se añade que los soviets han pedido a toda Rusia que acuda en defensa de Moscú, lo que demuestra que ella también atribuye enorme importancia a su capital. (Efe.)

ATAQUE A LA LINEA DE MURMANSK
BERLIN 28.—Un grupo de fuerzas de choque finlandesas emprendió en el día de ayer según comunicó el periódico "Pravda", el ataque a la línea de Murmansk.

La Comisión técnica olivarera italiana ha visitado las zonas agrícolas de Sevilla

SEVILLA 28.—La Comisión técnica olivarera italiana, con el emba-

Serrano Suñer, despedido por von Ribbentrop, emprende el regreso a España

"Entre los huéspedes ilustres de Berlín destacan dos figuras: el ministro español de Asuntos Exteriores y el conde Ciano", dice la Prensa alemana

Los periódicos ponen de relieve "la franqueza y sinceridad de la política de Serrano Suñer para con Alemania e Italia, potencias amigas de la España de Franco"

Todos los firmantes del Pacto antikomintern han abandonado ya la capital del Reich

BERLIN 28.—Los representantes de los Estados agrupados en el frente antibolchevique han salido de Berlín en la tarde de ayer y en la mañana de hoy, acompañados de los miembros de sus respectivas Delegaciones.

Los hombres de Estado fueron saludados a su marcha por el ministro alemán de Negocios Extranjeros, von Ribbentrop. (Efe.)

APECTUOSISIMA DESPEDIDA A SERRANO SUÑER

BERLIN 28.—La despedida tributada esta mañana al ministro de Asuntos Exteriores de España, Sr. Serrano Suñer, fue afectuosísima. El ministro del Reich, von Ribbentrop, y otras destacadas personalidades alemanas despidieron en la estación al representante del Caudillo, que ya acompañado en su viaje de regreso por el embajador de Alemania en Madrid.

El ministro del Reich, von Ribbentrop, y otras destacadas personalidades alemanas despidieron en la estación al representante del Caudillo, que ya acompañado en su viaje de regreso por el embajador de Alemania en Madrid.

DOS FIGURAS SALIENTES: SERRANO SUÑER Y CIANO

BERLIN 28.—En su edición de hoy, el diario berlinés "Berliner Lokal Anzeiger" presenta en primera plana dos grandes retratos de los ministros de Asuntos Exteriores de España e Italia, Sres. Serrano Suñer y conde Ciano, con un extenso artículo dedicado a ambos ministros.

"Entre los huéspedes ilustres que se encuentran actualmente en la capital del Reich—dice el diario—destacan dos figuras: las de dos hombres, luchadores y políticos."

El periódico berlinés termina su artículo calificando a ambos ministros de "dos figuras inolvidables, defensores de la revolución y convencidos partidarios de la necesidad de la implantación de un nuevo orden en el continente europeo". (Efe.)

LA ENTREVISTA SERRANO SUÑER-HITLER

BERLIN 28.—El ministro de Asuntos Exteriores de España, don Ramón Serrano Suñer, ha sido recibido por el Führer-Canciller de Alemania en audiencia particular. Asistió a la entrevista el ministro de Negocios Extranjeros del Reich, von Ribbentrop.

También han sido recibidos por el Führer los presidentes del Consejo y ministros de Asuntos Extranjeros de Hungría, Rumanía, Bulgaria, Dinamarca y Croacia; el embajador del Japón, Oshima, y el ministro del Manchukuo, Lue-I-Wen. (Efe.)

EL FUHRER RECIBE A CIANO

BERLIN 28.—El conde Ciano, ministro de Asuntos Exteriores de Italia, ha sido recibido por el Führer-Canciller de Alemania en audiencia particular. Asistió a la entrevista el ministro de Negocios Extranjeros del Reich, von Ribbentrop.

También han sido recibidos por el Führer los presidentes del Consejo y ministros de Asuntos Extranjeros de Hungría, Rumanía, Bulgaria, Dinamarca y Croacia; el embajador del Japón, Oshima, y el ministro del Manchukuo, Lue-I-Wen. (Efe.)

El subsecretario francés de Aviación inspecciona las bases aéreas del Norte de África

VICHY 28.—El subsecretario de Aviación, general Bergeret, ha llegado en un viaje de inspección de las bases aéreas del Norte de África, poco después de su llegada desde el mariscal Petáin, a quien hizo un informe de su viaje. (Efe.)

DMISION DESMENTIDA

VICHY 28.—Los centros competentes desmienten la noticia circulada en el extranjero sobre la supuesta dimisión del representante diplomático francés en África del Sur, Maurice Simonin, el cual según dicha noticia, había regresado a Vichy. (Efe.)

VISITAS DEL GENERAL DENTZ

VICHY 28.—El general Dentz, ex Alto Comisario francés en Siria, ha realizado diversas visitas al departamento de Colonias del ministerio de Asuntos Exteriores. (Efe.)

COMUNICADO ALEMÁN

GRAN CUARTEL GENERAL DEL FUHRER 28.—"Cerca de Roetov y en el recodo del Donetz

(Continúa en última página.)

Stalin concede la Orden de Lenin a cuatro aviadadores británicos

Es la más alta condecoración bolchevique, y hasta ahora no se concedió a ningún extranjero

LONDRES 28.—La Orden de Lenin ha sido concedida a cuatro aviadadores británicos que actúan en el frente soviético, según informan de Sámara. La Orden de Lenin es la más alta condecoración de la Unión Soviética, y hasta el presente no había sido concedida a ningún extranjero. (Efe.)

Roosevelt se excusa formalmente ante el Gobierno de Chile por un artículo de una revista yanqui

WASHINGTON 28.—Los periódicos se ocupan de las declaraciones de Roosevelt ante los periodistas, por las cuales se excusó formalmente acerca del Gobierno de Chile, por un artículo aparecido en la revista "Time", que constituía una verdadera ofensa para dicho país.

"Evening Star" lamenta estas excusas y dice que el presidente Roosevelt ante los periodistas, haciendo valer la libertad de Prensa, ha declinado sabiamente toda responsabilidad por lo que se pudiera decir en los periódicos de los Estados Unidos.

"Roosevelt—añade—tiene derecho a criticar los artículos que no le parecen bien. Pero en este caso o bien debería excusarse con más frecuencia o bien suprimir los artículos que considere inoportunos."

El cadáver de Moelders ha sido trasladado al cementerio de los Inválidos

Sus restos serán inhumados al lado de Richthofen y Udet

BERLIN 28.—Hoy se ha verificado el entierro del coronel Werner Moelders vencedor en 115 combates aéreos y único oficial del Ejército alemán condecorado hasta la fecha con las Hojas de Encina, con Espadas y Diamantes de la Cruz de Caballero de la Cruz de Hierro.

Un batallón de Aviación y una batería de la D. C. A. estaban formados ante el ministerio del Aire. El Führer, llegado a la capital del Reich con motivo de la ceremonia diplomática, pasó revista a dichas fuerzas. Le acompañaban el mariscal del Reich, Goering, y el mariscal Milch. Seguidamente el Führer trasladó a la capilla ardiente, donde hacían guardia las camaradas de la escuadrilla de caza de Moelders.

Numerosas personalidades alemanas y extranjeras habían depositado coronas de flores al pie del féretro. Entre los familiares y amigos del coronel Moelders figuraban, entre otros, el mariscal Keitel, jefe del Alto Mando de las Fuerzas Armadas; varios generales y ministros y destacadas personalidades dirigentes.

El mariscal Goering habló en término conmovedor y emocionante del difunto, al que puso como ejemplo glorioso, entre los soldados. Declara que un pueblo que tiene tales héroes está destinado a alcanzar siempre la victoria.

El cortejo fúnebre desfiló por las calles de la capital del Reich, donde se estacionaban numerosos berlinenses a lo largo del recorrido hasta el cementerio de los Inválidos, donde será inhumado el coronel Moelders al lado del conocido piloto alemán que actuó en la Gran Guerra, Manfred von Richthofen y el intendente general del Ejército del Aire, general Ernst Udet, muerto hace poco tiempo en accidente. (Efe.)

LA PRENSA ALEMANA DESTACA LA IMPORTANCIA DEL CONGRESO ANTICOMUNISTA

BERLIN 28.—La Prensa alemana pone de relieve la importancia de las visitas y actos celebrados ayer en la capital del Reich, que terminaron con la recepción ofrecida por el Führer a los hombres de Estado reunidos en Berlín, en ocasión del aniversario del Pacto antikomintern.

(Continúa en última página.)

El Gobierno de Washington estima sumamente grave la situación nipoyanqui

El Japón, después del examen de la nota norteamericana, no se espera que se reanuden las negociaciones

WASHINGTON 28.—En los medios informados de esta capital existe poca esperanza de que se reanuden las negociaciones nipoyanqui. Se declara, sin embargo, que por parte de los Estados Unidos "no ha sido cerrada la puerta a ulteriores negociaciones".

Aunque se desconocen los detalles sobre la conferencia celebrada ayer en la Casa Blanca, en los medios citados se estima que la situación no ha cambiado. Después de las conversaciones de la Casa Blanca, Sumner Welles confirió con el secretario de Estado en el departamento de Australia, Casey. (Efe.)

WASHINGTON NO VE POSIBILIDAD DE ACUERDO

WASHINGTON 28. (Urgente).—Según informaciones de origen oficial, el Gobierno de los Estados Unidos "no ve ninguna posibilidad de acuerdo con el Japón en lo que se refiere a la cuestión de China", y estudia la oportunidad de armar a los barcos mercantes norteamericanos que navegan por el Pacífico. (Efe.)

NO SE SABE SI TOKIO CONTESTARÁ A WASHINGTON

TOKIO 28.—El portavoz oficial del Gobierno, Ishi, ha declarado que los periodistas que no se puede decir cuándo contestará Japón a la nota norteamericana, ni siquiera si contestará. (Efe.)

JAPON, DESPUES DE LA NOTA, TENDRA QUE ACTUAR

TOKIO 28.—Los observadores políticos competentes consideran que los Estados Unidos han hecho llegar a su fase final las negociaciones de Washington, en virtud de la entrega de la nota al Gobierno japonés. Estiman que No-mura ha dado a entender que Japón, después del examen de la nota, tendrá que actuar. La política japonesa se inspira en tres principios, recientemente expuestos por Tojo ante la Dieta. (Efe.)

EL JAPÓN, DESPUES DE LA NOTA, TENDRA QUE ACTUAR

TOKIO 28.—El portavoz oficial del Gobierno, Ishi, ha declarado que los periodistas que no se puede decir cuándo contestará Japón a la nota norteamericana, ni siquiera si contestará. (Efe.)

EL JAPÓN, DESPUES DE LA NOTA, TENDRA QUE ACTUAR

TOKIO 28.—El portavoz oficial del Gobierno, Ishi, ha declarado que los periodistas que no se puede decir cuándo contestará Japón a la nota norteamericana, ni siquiera si contestará. (Efe.)

EL JAPÓN, DESPUES DE LA NOTA, TENDRA QUE ACTUAR

TOKIO 28.—El portavoz oficial del Gobierno, Ishi, ha declarado que los periodistas que no se puede decir cuándo contestará Japón a la nota norteamericana, ni siquiera si contestará. (Efe.)

EL JAPÓN, DESPUES DE LA NOTA, TENDRA QUE ACTUAR

TOKIO 28.—El portavoz oficial del Gobierno, Ishi, ha declarado que los periodistas que no se puede decir cuándo contestará Japón a la nota norteamericana, ni siquiera si contestará. (Efe.)

EL JAPÓN, DESPUES DE LA NOTA, TENDRA QUE ACTUAR

TOKIO 28.—El portavoz oficial del Gobierno, Ishi, ha declarado que los periodistas que no se puede decir cuándo contestará Japón a la nota norteamericana, ni siquiera si contestará. (Efe.)

EL JAPÓN, DESPUES DE LA NOTA, TENDRA QUE ACTUAR

TOKIO 28.—El portavoz oficial del Gobierno, Ishi, ha declarado que los periodistas que no se puede decir cuándo contestará Japón a la nota norteamericana, ni siquiera si contestará. (Efe.)

ABASTECIMIENTOS

Arroz y alubias para todo el vecindario madrileño, y jabón, puré y galletas para los de varios distritos

Lentejas y garbanzos para los pueblos de la cintura

Hoy, sábado, y el lunes, 1.º de diciembre, se efectuará un suministro de los artículos que a continuación se indican al vecindario madrileño.

300 gramos de arroz, al precio de 0,60 pesetas la ración, y 100 gramos de alubias, al precio de 0,25 pesetas la ración, previo corte del cupón número 32 de las hojas para legumbres.

Cuarto de kilo de jabón, al precio de 0,75 pesetas la ración, previo corte del cupón número 9 de la hoja de varios de los distritos de Latina, Inclusa y Hospital.

50 gramos de puré de legumbres, al precio de 0,15 pesetas la ración, previo corte del cupón número 16 de las hojas para hortalizas, al distrito de Universidad.

100 gramos de galletas, al precio de 0,70 pías la ración, previo corte del cupón número 19 de las hojas para panes, al distrito de la Latina.

En las indicadas fechas se distribuirá al vecindario de Cantillas, Canillejas, Chamartín de la Rosa, Carabanchel Alto y Bajo, Fuencarral, Vallecas, Vicálvaro, Villaverde, El Pardo y Aravaca:

500 gramos de lentejas, al precio de 0,40 pesetas la ración, y 200 gramos de garbanzos, al precio de 0,50 pesetas la ración, previo corte del cupón número 32 de las hojas para legumbres.

Los industriales que durante el día de ayer y hoy no hayan podido retirar los artículos de los almacenes por no haber llegado a los mismos, por dificultades en el transporte, retirarán la mercancía mañana por la mañana, a fin de que el lunes puedan despachar todas las cartillas que tienen inscripciones.

Las cartillas colectivas retirarán los artículos previo corte de los cupones que se anuncian para las familias.

Se pone en conocimiento del público que aquellos a quienes no les haya sido entregado el racionamiento en toda su cuantía a los cuatro días siguientes a los marcados lo denunciarán por escrito a la Fiscalía Provincial de Tasas o a esta Delegación (Mayo, 69).

Mantequilla y queso de bola
A partir de hoy, día 29, las tiendas que cuenten con existencias de mantequilla podrán hacer entrega de la misma al público a razón de medio kilo por ración y previo corte del cupón número 23 de las hojas para aceite, quedando obligados los industriales a colocar en sitio bien visible el precio de la misma.

Se pone en conocimiento del público que en los establecimientos que se citan a continuación se ha puesto a la venta queso de bola, siendo el racionamiento a razón de 100 gramos por persona las inscripciones en las cartillas de abastecimiento, previa presentación de las mismas, quedando obligados los industriales a colocar en sitio bien visible el precio del mismo:

Esteban García, Espoz y Mina, número 3; Casa Eladio, Embajador, número 14; Calixto García, Mayor, número 7 y 9; José Méndez, Herminio, 39; Guadalupe, Puch, S. A., Moratines, 3; Guadalupe, Marqués de Urquijo, 26; Mendizábal, 74, y Viriato, 65; Primitivo Alonso, Almirante, 13; Mantecueras López, Santiago, 4; José Cuadras, Alcalá, número 140; Montero, 47; General Perrier, 1, y Alfonso XI, 5; Desiderio Sanz Ríos, 25; Ramón Juez, Cava Baja, 38; Salustiano Illana, Embajador, 56; José Burgos, Mayor, 43; Félix Enebral, Bravo Murillo, 191; Sebastián Núñez, Menéndez Pelayo, 25; Víctor García, General Gort, 27; Bernabé García, Mayor, 8; Mantecueras Arias, Mayor, 43; Doroteo González, Concepción Jerónima, 1; A. López Algar, Velázquez, 24; La Mallorquina, Puerta del Sol, 8; La Sultana Española, Mayor, 12; Mantecueras Leonas, Tarragona, 2; Martínez (M.), Mayor, 18; Mantecueras Olmedo, Serrano, 12; Hipólito García, Torrijos, 91; Arturo Jiménez, Marqués del Riscal, 6; Faustino García, Serrano, 112; García Fernández, Mayor, 15; R. Inglés, Prado, 3, y Echegaray, 28; Lau-

COMPRO PIANO COLIN
o media cola BECHSTEIN-STEINWAY o BLUTHNER u otras marcas buenas. Pago espléndido a los últimos modelos. Escribid con características y precio a PUBLICIDAD, número 3.233, Avenida José Antonio, 31.

ENTRETENIMIENTOS
Por Castillo

ESAS Chiquillas
— 50

TOS VIENE SOLO

— No hay quien lo soporte. (La solución, en el próximo número.)

SOLUCION AL ENTRETENIMIENTO ANTERIOR
Sin novedad en el Alcázar.

COMPRO ALHAJAS
BRILLANTES, PERLAS, ESMERALDAS, RUBIES, ZAFIRO, Y OBJETOS DE ORO, PLATA Y PLATINO (la casa que más paga en España)

JOYERIA SANTA CRUZ
PLAZA DE SANTA CRUZ, 6. TELÉFONO 10706

ECONOMIA Y FINANZAS

BOLSA DE MADRID

COTIZACIONES

LA BOLSA DE MADRID

Las afirmaciones categóricas del ministro de Hacienda desmintiendo a la menor intención de ir a la leña de capital, produjeron ayer en la Bolsa una variación de la tendencia. La mayoría de los valores registraron vigoroso movimiento, y los profesionales dieron gran importancia a la declaración, tornándose en compradores, y el cierre de la semana registró un alza de 10,125 pías.

El racionamiento será de dos kilos por persona de las inscripciones en las cartillas de abastecimiento, al precio de 0,55 pesetas kilo.

Las personas que no recibían el total de los kilos que les correspondían darán cuenta inmediata a la Delegación (Mayo, 69).

Se advierte a los industriales que deberán presentar la mercancía en el mercado de la Cebada al objeto de retirar la mercancía y efectuar su inmediato despacho al público.

Suministro de patatas

Hoy, día 29, se efectuará un suministro de patatas a las cartillas afectas a los distritos de Chambe- y Centro, previo corte del cupón 32 de las hojas para este artículo.

El racionamiento será de dos kilos por persona de las inscripciones en las cartillas de abastecimiento, al precio de 0,55 pesetas kilo.

Las personas que no recibían el total de los kilos que les correspondían darán cuenta inmediata a la Delegación (Mayo, 69).

Se advierte a los industriales que deberán presentar la mercancía en el mercado de la Cebada al objeto de retirar la mercancía y efectuar su inmediato despacho al público.

Suministro de carne

Hoy, día 29, se efectuará un suministro de carne de las calidades que a continuación se indican a las cartillas afectas a los distritos siguientes:

Centro: despachos del 1 al 59, vacuno mayor; del 60 al 119, vacuno menor; del 120 al 179, vacuno mayor; del 180 al 239, vacuno menor; del 240 al 299, vacuno mayor; del 300 al 359, vacuno menor; del 360 al 419, vacuno mayor; del 420 al 479, vacuno menor; del 480 al 539, vacuno mayor; del 540 al 599, vacuno menor; del 600 al 659, vacuno mayor; del 660 al 719, vacuno menor; del 720 al 779, vacuno mayor; del 780 al 839, vacuno menor; del 840 al 899, vacuno mayor; del 900 al 959, vacuno menor; del 960 al 1019, vacuno mayor; del 1020 al 1079, vacuno menor; del 1080 al 1139, vacuno mayor; del 1140 al 1199, vacuno menor; del 1200 al 1259, vacuno mayor; del 1260 al 1319, vacuno menor; del 1320 al 1379, vacuno mayor; del 1380 al 1439, vacuno menor; del 1440 al 1499, vacuno mayor; del 1500 al 1559, vacuno menor; del 1560 al 1619, vacuno mayor; del 1620 al 1679, vacuno menor; del 1680 al 1739, vacuno mayor; del 1740 al 1799, vacuno menor; del 1800 al 1859, vacuno mayor; del 1860 al 1919, vacuno menor; del 1920 al 1979, vacuno mayor; del 1980 al 2039, vacuno menor; del 2040 al 2099, vacuno mayor; del 2100 al 2159, vacuno menor; del 2160 al 2219, vacuno mayor; del 2220 al 2279, vacuno menor; del 2280 al 2339, vacuno mayor; del 2340 al 2399, vacuno menor; del 2400 al 2459, vacuno mayor; del 2460 al 2519, vacuno menor; del 2520 al 2579, vacuno mayor; del 2580 al 2639, vacuno menor; del 2640 al 2699, vacuno mayor; del 2700 al 2759, vacuno menor; del 2760 al 2819, vacuno mayor; del 2820 al 2879, vacuno menor; del 2880 al 2939, vacuno mayor; del 2940 al 2999, vacuno menor; del 3000 al 3059, vacuno mayor; del 3060 al 3119, vacuno menor; del 3120 al 3179, vacuno mayor; del 3180 al 3239, vacuno menor; del 3240 al 3299, vacuno mayor; del 3300 al 3359, vacuno menor; del 3360 al 3419, vacuno mayor; del 3420 al 3479, vacuno menor; del 3480 al 3539, vacuno mayor; del 3540 al 3599, vacuno menor; del 3600 al 3659, vacuno mayor; del 3660 al 3719, vacuno menor; del 3720 al 3779, vacuno mayor; del 3780 al 3839, vacuno menor; del 3840 al 3899, vacuno mayor; del 3900 al 3959, vacuno menor; del 3960 al 4019, vacuno mayor; del 4020 al 4079, vacuno menor; del 4080 al 4139, vacuno mayor; del 4140 al 4199, vacuno menor; del 4200 al 4259, vacuno mayor; del 4260 al 4319, vacuno menor; del 4320 al 4379, vacuno mayor; del 4380 al 4439, vacuno menor; del 4440 al 4499, vacuno mayor; del 4500 al 4559, vacuno menor; del 4560 al 4619, vacuno mayor; del 4620 al 4679, vacuno menor; del 4680 al 4739, vacuno mayor; del 4740 al 4799, vacuno menor; del 4800 al 4859, vacuno mayor; del 4860 al 4919, vacuno menor; del 4920 al 4979, vacuno mayor; del 4980 al 5039, vacuno menor; del 5040 al 5099, vacuno mayor; del 5100 al 5159, vacuno menor; del 5160 al 5219, vacuno mayor; del 5220 al 5279, vacuno menor; del 5280 al 5339, vacuno mayor; del 5340 al 5399, vacuno menor; del 5400 al 5459, vacuno mayor; del 5460 al 5519, vacuno menor; del 5520 al 5579, vacuno mayor; del 5580 al 5639, vacuno menor; del 5640 al 5699, vacuno mayor; del 5700 al 5759, vacuno menor; del 5760 al 5819, vacuno mayor; del 5820 al 5879, vacuno menor; del 5880 al 5939, vacuno mayor; del 5940 al 5999, vacuno menor; del 6000 al 6059, vacuno mayor; del 6060 al 6119, vacuno menor; del 6120 al 6179, vacuno mayor; del 6180 al 6239, vacuno menor; del 6240 al 6299, vacuno mayor; del 6300 al 6359, vacuno menor; del 6360 al 6419, vacuno mayor; del 6420 al 6479, vacuno menor; del 6480 al 6539, vacuno mayor; del 6540 al 6599, vacuno menor; del 6600 al 6659, vacuno mayor; del 6660 al 6719, vacuno menor; del 6720 al 6779, vacuno mayor; del 6780 al 6839, vacuno menor; del 6840 al 6899, vacuno mayor; del 6900 al 6959, vacuno menor; del 6960 al 7019, vacuno mayor; del 7020 al 7079, vacuno menor; del 7080 al 7139, vacuno mayor; del 7140 al 7199, vacuno menor; del 7200 al 7259, vacuno mayor; del 7260 al 7319, vacuno menor; del 7320 al 7379, vacuno mayor; del 7380 al 7439, vacuno menor; del 7440 al 7499, vacuno mayor; del 7500 al 7559, vacuno menor; del 7560 al 7619, vacuno mayor; del 7620 al 7679, vacuno menor; del 7680 al 7739, vacuno mayor; del 7740 al 7799, vacuno menor; del 7800 al 7859, vacuno mayor; del 7860 al 7919, vacuno menor; del 7920 al 7979, vacuno mayor; del 7980 al 8039, vacuno menor; del 8040 al 8099, vacuno mayor; del 8100 al 8159, vacuno menor; del 8160 al 8219, vacuno mayor; del 8220 al 8279, vacuno menor; del 8280 al 8339, vacuno mayor; del 8340 al 8399, vacuno menor; del 8400 al 8459, vacuno mayor; del 8460 al 8519, vacuno menor; del 8520 al 8579, vacuno mayor; del 8580 al 8639, vacuno menor; del 8640 al 8699, vacuno mayor; del 8700 al 8759, vacuno menor; del 8760 al 8819, vacuno mayor; del 8820 al 8879, vacuno menor; del 8880 al 8939, vacuno mayor; del 8940 al 8999, vacuno menor; del 9000 al 9059, vacuno mayor; del 9060 al 9119, vacuno menor; del 9120 al 9179, vacuno mayor; del 9180 al 9239, vacuno menor; del 9240 al 9299, vacuno mayor; del 9300 al 9359, vacuno menor; del 9360 al 9419, vacuno mayor; del 9420 al 9479, vacuno menor; del 9480 al 9539, vacuno mayor; del 9540 al 9599, vacuno menor; del 9600 al 9659, vacuno mayor; del 9660 al 9719, vacuno menor; del 9720 al 9779, vacuno mayor; del 9780 al 9839, vacuno menor; del 9840 al 9899, vacuno mayor; del 9900 al 9959, vacuno menor; del 9960 al 10019, vacuno mayor; del 10020 al 10079, vacuno menor; del 10080 al 10139, vacuno mayor; del 10140 al 10199, vacuno menor; del 10200 al 10259, vacuno mayor; del 10260 al 10319, vacuno menor; del 10320 al 10379, vacuno mayor; del 10380 al 10439, vacuno menor; del 10440 al 10499, vacuno mayor; del 10500 al 10559, vacuno menor; del 10560 al 10619, vacuno mayor; del 10620 al 10679, vacuno menor; del 10680 al 10739, vacuno mayor; del 10740 al 10799, vacuno menor; del 10800 al 10859, vacuno mayor; del 10860 al 10919, vacuno menor; del 10920 al 10979, vacuno mayor; del 10980 al 11039, vacuno menor; del 11040 al 11099, vacuno mayor; del 11100 al 11159, vacuno menor; del 11160 al 11219, vacuno mayor; del 11220 al 11279, vacuno menor; del 11280 al 11339, vacuno mayor; del 11340 al 11399, vacuno menor; del 11400 al 11459, vacuno mayor; del 11460 al 11519, vacuno menor; del 11520 al 11579, vacuno mayor; del 11580 al 11639, vacuno menor; del 11640 al 11699, vacuno mayor; del 11700 al 11759, vacuno menor; del 11760 al 11819, vacuno mayor; del 11820 al 11879, vacuno menor; del 11880 al 11939, vacuno mayor; del 11940 al 11999, vacuno menor; del 12000 al 12059, vacuno mayor; del 12060 al 12119, vacuno menor; del 12120 al 12179, vacuno mayor; del 12180 al 12239, vacuno menor; del 12240 al 12299, vacuno mayor; del 12300 al 12359, vacuno menor; del 12360 al 12419, vacuno mayor; del 12420 al 12479, vacuno menor; del 12480 al 12539, vacuno mayor; del 12540 al 12599, vacuno menor; del 12600 al 12659, vacuno mayor; del 12660 al 12719, vacuno menor; del 12720 al 12779, vacuno mayor; del 12780 al 12839, vacuno menor; del 12840 al 12899, vacuno mayor; del 12900 al 12959, vacuno menor; del 12960 al 13019, vacuno mayor; del 13020 al 13079, vacuno menor; del 13080 al 13139, vacuno mayor; del 13140 al 13199, vacuno menor; del 13200 al 13259, vacuno mayor; del 13260 al 13319, vacuno menor; del 13320 al 13379, vacuno mayor; del 13380 al 13439, vacuno menor; del 13440 al 13499, vacuno mayor; del 13500 al 13559, vacuno menor; del 13560 al 13619, vacuno mayor; del 13620 al 13679, vacuno menor; del 13680 al 13739, vacuno mayor; del 13740 al 13799, vacuno menor; del 13800 al 13859, vacuno mayor; del 13860 al 13919, vacuno menor; del 13920 al 13979, vacuno mayor; del 13980 al 14039, vacuno menor; del 14040 al 14099, vacuno mayor; del 14100 al 14159, vacuno menor; del 14160 al 14219, vacuno mayor; del 14220 al 14279, vacuno menor; del 14280 al 14339, vacuno mayor; del 14340 al 14399, vacuno menor; del 14400 al 14459, vacuno mayor; del 14460 al 14519, vacuno menor; del 14520 al 14579, vacuno mayor; del 14580 al 14639, vacuno menor; del 14640 al 14699, vacuno mayor; del 14700 al 14759, vacuno menor; del 14760 al 14819, vacuno mayor; del 14820 al 14879, vacuno menor; del 14880 al 14939, vacuno mayor; del 14940 al 14999, vacuno menor; del 15000 al 15059, vacuno mayor; del 15060 al 15119, vacuno menor; del 15120 al 15179, vacuno mayor; del 15180 al 15239, vacuno menor; del 15240 al 15299, vacuno mayor; del 15300 al 15359, vacuno menor; del 15360 al 15419, vacuno mayor; del 15420 al 15479, vacuno menor; del 15480 al 15539, vacuno mayor; del 15540 al 15599, vacuno menor; del 15600 al 15659, vacuno mayor; del 15660 al 15719, vacuno menor; del 15720 al 15779, vacuno mayor; del 15780 al 15839, vacuno menor; del 15840 al 15899, vacuno mayor; del 15900 al 15959, vacuno menor; del 15960 al 16019, vacuno mayor; del 16020 al 16079, vacuno menor; del 16080 al 16139, vacuno mayor; del 16140 al 16199, vacuno menor; del 16200 al 16259, vacuno mayor; del 16260 al 16319, vacuno menor; del 16320 al 16379, vacuno mayor; del 16380 al 16439, vacuno menor; del 16440 al 16499, vacuno mayor; del 16500 al 16559, vacuno menor; del 16560 al 16619, vacuno mayor; del 16620 al 16679, vacuno menor; del 16680 al 16739, vacuno mayor; del 16740 al 16799, vacuno menor; del 16800 al 16859, vacuno mayor; del 16860 al 16919, vacuno menor; del 16920 al 16979, vacuno mayor; del 16980 al 17039, vacuno menor; del 17040 al 17099, vacuno mayor; del 17100 al 17159, vacuno menor; del 17160 al 17219, vacuno mayor; del 17220 al 17279, vacuno menor; del 17280 al 17339, vacuno mayor; del 17340 al 17399, vacuno menor; del 17400 al 17459, vacuno mayor; del 17460 al 17519, vacuno menor; del 17520 al 17579, vacuno mayor; del 17580 al 17639, vacuno menor; del 17640 al 17699, vacuno mayor; del 17700 al 17759, vacuno menor; del 17760 al 17819, vacuno mayor; del 17820 al 17879, vacuno menor; del 17880 al 17939, vacuno mayor; del 17940 al 17999, vacuno menor; del 18000 al 18059, vacuno mayor; del 18060 al 18119, vacuno menor; del 18120 al 18179, vacuno mayor; del 18180 al 18239, vacuno menor; del 18240 al 18299, vacuno mayor; del 18300 al 18359, vacuno menor; del 18360 al 18419, vacuno mayor; del 18420 al 18479, vacuno menor; del 18480 al 18539, vacuno mayor; del 18540 al 18599, vacuno menor; del 18600 al 18659, vacuno mayor; del 18660 al 18719, vacuno menor; del 18720 al 18779, vacuno mayor; del 18780 al 18839, vacuno menor; del 18840 al 18899, vacuno mayor; del 18900 al 18959, vacuno menor; del 18960 al 19019, vacuno mayor; del 19020 al 19079, vacuno menor; del 19080 al 19139, vacuno mayor; del 19140 al 19199, vacuno menor; del 19200 al 19259, vacuno mayor; del 19260 al 19319, vacuno menor; del 19320 al 19379, vacuno mayor; del 19380 al 19439, vacuno menor; del 19440 al 19499, vacuno mayor; del 19500 al 19559, vacuno menor; del 19560 al 19619, vacuno mayor; del 19620 al 19679, vacuno menor; del 19680 al 19739, vacuno mayor; del 19740 al 19799, vacuno menor; del 19800 al 19859, vacuno mayor; del 19860 al 19919, vacuno menor; del 19920 al 19979, vacuno mayor; del 19980 al 20039, vacuno menor; del 20040 al 20099, vacuno mayor; del 20100 al 20159, vacuno menor; del 20160 al 20219, vacuno mayor; del 20220 al 20279, vacuno menor; del 20280 al 20339, vacuno mayor; del 20340 al 20399, vacuno menor; del 20400 al 20459, vacuno mayor; del 20460 al 20519, vacuno menor; del 20520 al 20579, vacuno mayor; del 20580 al 20639, vacuno menor; del 20640 al 20699, vacuno mayor; del 20700 al 20759, vacuno menor; del 20760 al 20819, vacuno mayor; del 20820 al 20879, vacuno menor; del 20880 al 20939, vacuno mayor; del 20940 al 20999, vacuno menor; del 21000 al 21059, vacuno mayor; del 21060 al 21119, vacuno menor; del 21120 al 21179, vacuno mayor; del 21180 al 21239, vacuno menor; del 21240 al 21299, vacuno mayor; del 21300 al 21359, vacuno menor; del 21360 al 21419, vacuno mayor; del 21420 al 21479, vacuno menor; del 21480 al 21539, vacuno mayor; del 21540 al 21599, vacuno menor; del 21600 al 21659, vacuno mayor; del 21660 al 21719, vacuno menor; del 21720 al 21779, vacuno mayor; del 21780 al 21839, vacuno menor; del 21840 al 21899, vacuno mayor; del 21900 al 21959, vacuno menor; del 21960 al 22019, vacuno mayor; del 22020 al 22079, vacuno menor; del 22080 al 22139, vacuno mayor; del 22140 al 22199, vacuno menor; del 22200 al 22259, vacuno mayor; del 22260 al 22319, vacuno menor; del 22320 al 22379, vacuno mayor; del 22380 al 22439, vacuno menor; del 22440 al 22499, vacuno mayor; del 22500 al 22559, vacuno menor; del 22560 al 22619, vacuno mayor; del 22620 al 22679, vacuno menor; del 22680 al 22739, vacuno mayor; del 22740 al 22799, vacuno menor; del 22800 al 22859, vacuno mayor; del 22860 al 22919, vacuno menor; del 22920 al 22979, vacuno mayor; del 22980 al 23039, vacuno menor; del 23040 al 23099, vacuno mayor; del 23100 al 23159, vacuno menor; del 23160 al 23219, vacuno mayor; del 23220 al 23279, vacuno menor; del 23280 al 23339, vacuno mayor; del 23340 al 23399, vacuno menor; del 23400 al 23459, vacuno mayor; del 23460 al 23519, vacuno menor; del 23520 al 23579, vacuno mayor; del 23580 al 23639, vacuno menor; del 23640 al 23699, vacuno mayor; del 23700 al 23759, vacuno menor; del 23760 al 23819, vacuno mayor; del 23820 al 23879, vacuno menor; del 23880 al 23939, vacuno mayor; del 23940 al 23999, vacuno menor; del 24000 al 24059, vacuno mayor; del 24060 al 24119, vacuno menor; del 24120 al 24179, vacuno mayor; del 24180 al 24239, vacuno menor; del 24240 al 24299, vacuno mayor; del 24300 al 24359, vacuno menor; del 24360 al 24419, vacuno mayor; del 24420 al 24479, vacuno menor; del 24480 al 24539, vacuno mayor; del 24540 al 24599, vacuno menor; del 24600 al 24659, vacuno mayor; del 24660 al 24719, vacuno menor; del 24720 al 24779, vacuno mayor; del 24780 al 24839, vacuno menor; del 24840 al 24899, vacuno mayor; del 24900 al 24959, vacuno menor; del 24960 al 25019, vacuno mayor; del 25020 al 25079, vacuno menor; del 25080 al 25139, vacuno mayor; del 25140 al 25199, vacuno menor; del 25200 al 25259, vacuno mayor; del 25260 al 25319, vacuno menor; del 25320 al 25379, vacuno mayor; del 25380 al 25439, vacuno menor; del 25440 al 25499, vacuno mayor; del 25500 al 25559, vacuno menor; del 25560 al 25619, vacuno mayor; del 25620 al 25679, vacuno menor; del 25680 al 25739, vacuno mayor; del 25740 al 25799, vacuno menor; del 25800 al 25859, vacuno mayor; del 25860 al 25919, vacuno menor; del 25920 al 25979, vacuno mayor; del 25980 al 26039, vacuno menor; del 26040 al 26099, vacuno mayor; del 26100 al 26159, vacuno menor; del 26160 al 26219, vacuno mayor; del 26220 al 26279, vacuno menor; del 26280 al 26339, vacuno mayor; del 26340 al 26399, vacuno menor; del 26400 al 26459, vacuno mayor; del 26460 al 26519, vacuno menor; del 26520 al 26579, vacuno mayor; del 26580 al 26639, vacuno menor; del 26640 al 26699, vacuno mayor; del 26700 al 26759, vacuno menor; del 26760 al 26819, vacuno mayor; del 26820 al 26879, vacuno menor; del 26880 al 26939, vacuno mayor; del 26940 al 26999, vacuno menor; del 27000 al 27059, vacuno mayor; del 27060 al 27119, vacuno menor; del 27120 al 27179, vacuno mayor; del 27180 al 27239, vacuno menor; del 27240 al 27299, vacuno mayor; del 27300 al 27359, vacuno menor; del 27360 al 27419, vacuno mayor; del 27420 al 27479, vacuno menor; del 27480 al 27539, vacuno mayor; del 27540 al 27599, vacuno menor; del 27600 al 27659, vacuno mayor; del 27660 al 27719, vacuno menor; del 27720 al 27779, vacuno mayor; del 27780 al 27839, vacuno menor; del 27840 al 27899, vacuno mayor; del 27900 al 27959, vacuno menor; del 27960 al 28019, vacuno mayor; del 28020 al 28079, vacuno menor; del 28080 al 28139, vacuno mayor; del 28140 al 28199, vacuno menor; del 28200 al 28259, vacuno mayor; del 28260 al 28319, vacuno menor; del 28320 al 28379, vacuno mayor; del 28380 al 28439, vacuno menor; del 28440 al 28499, vacuno mayor; del 28500 al 28559, vacuno menor; del 28560 al 28619, vacuno mayor; del 28620 al 28679, vacuno menor; del 28680 al 28739, vacuno mayor; del 28740 al 28799, vacuno menor; del 28800 al 28859, vacuno mayor; del 28860 al 28919, vacuno menor; del 28920 al 28979, vacuno mayor; del 28980 al 29039, vacuno menor; del 29040 al 29099, vacuno mayor; del 29100 al 29159, vacuno menor; del 29160 al 29219, vacuno mayor; del 29220 al 29279, vacuno menor; del 29280 al 29339, vacuno mayor; del 29340 al 29399, vacuno menor; del 29400 al 29459, vacuno mayor; del 29460 al 29519, vacuno menor; del 29520 al 29579, vacuno mayor; del 29580 al 29639, vacuno menor; del 29640 al 29699, vacuno mayor; del 29700 al 29759, vacuno menor; del 29760 al 29819, vacuno mayor; del 29820 al 29879, vac

ALGUNOS HOMBRES

Por Alvaro CUNQUEIRO

Conferencia de Ettore de Zuani en "El Nacional"

cía la literatura, prefirió no revelar su identidad." Inmediatamente uno no comprende bien esto. Pero no en vano se vive aquí, en Europa. La derrota de Sam es Inevitable. Sam no ha querido tener sentimientos: podrían expulsarle cuando se hallara ante el juego. Ha tenido ideas, ha visto su vida, como Nietzsche quería aconsegajaba. Pero ha huido de la puente levadiza por donde solían ir los hombres a contemplar su pobre corazón. En un mundo sin nostalgia, Sam Larson, triunfador, muere derrotado.

Teléfono de ARRIBA: 32610

EXPOSICION DE
JULIO VICENT

TEATRO

Reina Victoria: Estreno de "La condesa Maribel", de doña Pilar Millán Astray

Una comedia rosa, sencilla, no ofreció anoche la compañía del Reina Victoria: "La condesa de Ribel". Su autora ha conquistado a lo largo de su carrera de comediógrafa muchos éxitos en nueva escena. En este difícil arte de hacer comedias, pues, donde Pilar Millán Astray conoce los resortes escénicos y lleva con agilidad el diálogo y las situaciones.

La comedia estrenada anoche se desenvuelve entre personas de alta sociedad. Pero de una alta sociedad "poco madura". Los personajes—duques, marqueses, condes—tienen poca raza, y, por lo visto—no por lo oído—poca antigüedad en sus escudos.

La nieta de la duquesa de Cambrés es salvada, cuando está a punto de ahogarse en el mar, por Ignacio Pérez Arévalo, joven arquitecto, de familia humilde. Todos están contentos en la casa menos la vizcondesa de Prado, que quiere la buelada Maribel mu-

**El lunes se inaugura
rá la Exposición
Pizarro en el Salón
Cano**

En el prestigioso Salón Cano se inaugurará el lunes, 1.º de diciembre, la Exposición de cuadros del ilustre pintor valenciano Ignacio Pinazo Camarlench.

El acto, al que asistirán destacadas personalidades del arte y las letras, se celebrará a las cinco y media de la tarde.

*Actos en el Instituto
de Cultura Italiana*

Hoy, sábado, día 29, a las seis y media de la tarde, en el Instituto de Cultura Italiana, el doctor G. B. Ricci dará una conferencia sobre "La poesía épica del Renacimiento", y a las siete y media, el doctor ConSIGLIO, sobre "El romanticismo de Manzoni".

Mañana, domingo, a las seis y media de la tarde, dará un concierto el violinista Giorgio Ciompi acompañado al piano por Aurelio Castriello.

Tres becas y dos premios en la Real Academia de Bellas Artes

La Real Academia de Bellas Artes de San Fernando ha concedido recientemente las siguientes becas y premios:

De la Fundación Conde de Caxa, Juan González Cebrán.

De la Fundación Carmen de Ríos, dos becas para alumnos de la Escuela Superior de Arquitectura, a los señores D. José Ferrnández Castro y D. Emilio Carnicero Espinosa.

Un premio al alumno de la misma Escuela D. Manuel Bastarache y Lerdo de Tejada, y un premio a la alumna de la Escuela Superior de Pintura, Escultura y Grabado, se- ñorita Carmen Jiménez Serrano.

enova
Quarter lavables ESPOZYMINA 3

Se reanuda la publicación del "Anuario Estadístico de España"

La Dirección General de Estadística, reanuda la publicación del "Anuario Estadístico de España". El que en breve saldrá a la luz, no tiene la amplitud que tenía el que se editaba corrientemente antes de nuestra gloriosa Cruzada por las dificultades que ha presentado la recopilación de gran parte de las estadísticas que habían de nutrir sus páginas; ha sido insuperables, por lo cual el que se publica este año lo será en edición manual; pero, más ricos en datos estadísticos y detalles complementarios que el pequeño "Anuario" editado en 1936, constituye una verdadera obra e con-

Debute en Melilla la compañía
Lienzo Argentino Cabv. Ullila

METILLA 28.—En el Teatro Nacional ha debutado la compañía de comedias hispanoargentina Gary Ubilla con la obra "En poder de Barba Azul". Asistió numeroso público, que aplaudió la obra. (Círculo.)

Importancia de la labor sanitaria y deportiva del Frente de Juventudes

232.000 reconocimientos médicos, 1.240.000 vacunaciones e instalación de diecinueve estaciones preventoriales

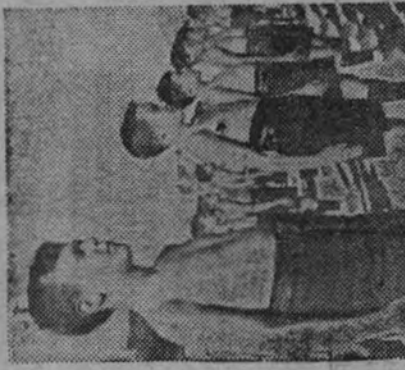

MUSIC A

SEGUNDO CONCIERTO DE LA
ORQUESTA FILARMÓNICA

El programa confeccionado por de "Leonora", acabó de manera apoteósica con la espléndida versión de la "Obertura" de Tannhäuser.

Llega a Barcelona el compositor portugués Freitas Branco

BARCELONA 28. — Procedente de Lisboa, y en tránsito para Viena, llegó el compositor portugués D. Pedro Antonio de Freitas Branco, director de la emisora nacional Radio Lisboa (Cifra).

Fallecimiento del compositor Enrique Clará, en Barcelona

BARCELONA 20.—Ha fallecido en esta ciudad, como consecuencia de una rápida enfermedad, el compositor Enrique Clará, que duró entre los años 1914 a 1920 compuso muchas obras. Se distinguió principalmente en las revistas que se representaban en el Principal Palace, y actualmente estaba terminando una obra que pensaba estrenar en breve, *Contaba cincuenta años*.

Sesión cinematográfica de
Educación y Descanso

La Obra Sindical Educación y Recreación, siguiendo su norma, educativa para sus afiliados, dará el primer número de la revista a las 30 del corriente, en el cine Long (Marqués de Cubas, 17) a las 8 y 30 de la mañana, una sesión cine gratuita, con el siguiente programa: "Mundo de la Electrodinámica" y los Noticiarios U. F. A.

Los números 531 y 532.

TEATRO "Maravillas"
INFANTIL

PRESENTACION DE
NUEVO ESPECTACULO

Cine SALAMANCA

Domingo, tres y media tarde

Niños: Todos al cine
SALAMANCA

—

DON JUAN TENORIO

UN ÉXITO
ROTUNDO
EN EL
**TEATRO
ESPAÑOL**

Cinco pesetas butaca

EL PROBLEMA

DE LAS GRASAS

Por el doctor Manuel G. EGEE

En nuestro país, y siguiendo la eterna costumbre, se habla a diario, discute y comenta con desconocimiento de causa del problema de las grasas. España es un país de ganadería pobre y rampiña porque nadie se preocupó nunca de la mejora y selección de las razas, no abordando este problema desde un punto de vista científico para que de esa manera se estimularan los estudios sobre producción y aprovechamiento. Las instituciones veterinarias languidieron, y hoy más que nunca está en pie el problema de la ganadería, agudizado por el destrozo que se produjo en nuestra guerra por las consignas de destrucción, llegando en última hora hasta la exportación por los Pirineos de casi toda la riqueza ganadera de Cataluña.

Los productores, como ya digo, siempre a la zaga de todo lo que va progreso, no se han preocupado de activar la reproducción de todo lo perdido poniendo en práctica los nuevos métodos de selección artificial que desde hace años se conocen en Europa. Aquí nos limitamos a vegetar y a esperar con calma a que esto se arregle por las buenas; por eso ahora tocamos las consecuencias.

En Italia el problema ganadero ocupa hoy un lugar preeminente; se investiga y atiende el procedimiento de fecundación artificial, para de esa manera proceder a una intensificación de la reproducción con sementales seleccionados, llegando rápidamente a una repoblación animal y abasteciendo los mercados de consumo ampliamente, cubriendo las necesidades de grasas de su población.

El problema de las grasas es general en toda Europa, no sólo en los países beligerantes, sino en aquellos que, como nosotros, tocamos muy de cerca las consecuencias de ella, agudizado por la guerra de Liberación pasada y por el tráfico de logros y acaparadores, que para enriquecerse no dudan en sacrificar aún más la vida de sus hermanos. La densidad grande de población de los países beligerantes y de los que sufrimos el círculo de la guerra y las condiciones de clima de una gran parte del suelo europeo hacen que la producción de alimentos, los grasos (aceite, leche y sus derivados, carne y sus productos) esté desproporcionada a las necesidades de la población europea. Entre nosotros, el acaparamiento, para venta clandestina a precios elevadísimos, ha hecho que el Gobierno dicte medidas muy severas contra ese proceder de desalmados, para que todos puedan tener

Numerosos cursillos de formación, concentraciones y competiciones deportivas

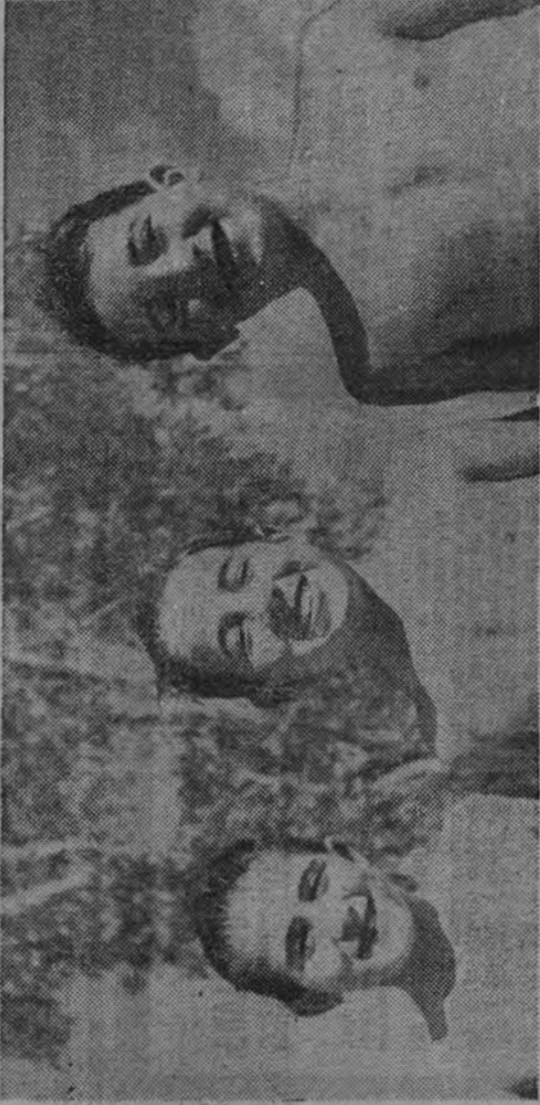

Alegría sana de los pequeños camaradas del Frente de Juventudes, después de la ducha matutina

Una de las más importantes misiones encomendadas al Frente de Juventudes, en la etapa de 1939 a 1941, ha llenado la misión que le fué encomendada y que se resume en las cifras que a continuación publicamos:
Reconocimiento, médicos, 4.000.



Los camaradas aprenden lo que es la disciplina y el respeto a la jerarquía.

El Departamento de Sanidad del Frente de Juventudes, en la etapa de 1939 a 1941, ha llenado la misión que le fué encomendada y que se resume en las cifras que a continuación publicamos:
Reconocimiento, médicos, 4.000.

El Departamento de Sanidad del Frente de Juventudes, en la etapa de 1939 a 1941, ha llenado la misión que le fué encomendada y que se resume en las cifras que a continuación publicamos:
Reconocimiento, médicos, 4.000.

El Departamento de Sanidad del Frente de Juventudes, en la etapa de 1939 a 1941, ha llenado la misión que le fué encomendada y que se resume en las cifras que a continuación publicamos:
Reconocimiento, médicos, 4.000.



Camaradas del Frente de Juventudes aprendiendo labores de costura.



Ejercicios de educación premitar. (Fotos)

ALEGRE

Compra alhajas, objetos oro, plata, ESPOZ Y MINA, 3, entresuelo

S. A. "MARIA PAZ - NUEVA CERAMICA DE VILLAVEDE"

SERRANO, 43-MADRID

A los efectos del artículo 4.º de la ley de 1.º de junio de 1939, se hace pública por segunda vez la sustrucción de las acciones de esta Sociedad, a fin de que antes del 21 de diciembre, fecha en que vence el plazo de tres meses, concedido por la ley para formular oposición a la expedición de los duplicados de dichos títulos, pueda formularse por quien se crea con derecho a ello, ya que en dicho plazo se remitirá la documentación al Juzgado de Primera Instancia al expreso efecto.

Veintiséis acciones números 1.283 al 92, 1.303 al 16, 1.370 y 71, propiedad de D. Patricio Juárez. Doscientas cuarenta acciones números 1.333 al 42, 2.101 al 2.200, 2.301 al 2.400 y 2.721 al 760, propiedad de D. Domingo Salazar. Ciento trece acciones números 1.556 al 68 y 1.901 al 2.000, propiedad de D. Estefana Céspedes. Cien acciones números 901 al 1.000, propiedad de D. Angel Gómez Rodulfo.

Madrid, 26 de noviembre de 1941. El consejero-secretario, José Llorente.

TORIJA

Comprador toda clase de joyas y objetos plata.

MARIANA PINEDA, 2, 1.º



QUINTO ANIVERSARIO
ROGAD A DIOS EN CARIDAD
POR EL ALMA DE.

D. JOSE DEL CAMPO Y CLEMENTE

CAMISA VIEJA, FUNDADOR Y JEFE DE F. E. DE LAS J. O. N. S. DE ALCALA DE HENARES

DIO SU VIDA POR DIOS
POR ESPAÑA Y LA FALANGE

Fué sacado de la prisión de San Antón, y vilmente asesinado en Paracurios de Jarama el 30 de noviembre de 1936

A LOS VEINTIOCHO AÑOS DE EDAD

D. E. P.

Sus padres, Oyo del Campo y María Clemente; hermanas, María del Pilar y María Luisa; prometida, María Teresa Fralle, y demás familia.

RUEGAN UNA ORACION POR SU ALMA

Las misas que se celebren el día 30 de noviembre en Alcalá de Henares, a las nueve, en el hospital de Antezana, y la de nueve en la parroquia de Santa María (Jesuitas); la que se diga, a las diez, en el altar de los Cálidos, en la Concepción (Madrid); las de nueve y diez todos los días 30 de cada mes en la parroquia de Santa María (Jesuitas) y la de diez en la Concepción, en el altar de los Cálidos, serán aplicadas por el eterno descanso de su alma.

Esquelas: HIJOS DE RAMON DOMINGUEZ, Barquillo, 45, Tel. 6333

EL PROBLEMA DE LA VIVIENDA EN EL NUEVO ESTADO

En cumplimiento del Fuero del Trabajo, todos los españoles pueden ser dueños de su propia casa

Para que esto sea un hecho se han creado el Instituto Nacional de la Vivienda y la Obra Sindical del Hogar

Estos organismos del Estado y de la Delegación Nacional de Sindicatos proporcionarán a los productores los medios necesarios

Un doble aspecto, cuantitativo y cualitativo, presenta el problema de la vivienda a través de los cuales se pone de manifiesto el alcance y trascendencia, ya que, por una parte, las viviendas han de ser lo suficientemente capaces para que toda la familia pueda encontrar el asiento y base permanente que el hogar requiere, y, por otra parte, necesitan reunir las condiciones necesarias de higiene y alegría, sin que el disfrute de las mismas suponga una carga desproporcionada a las posibilidades económicas de la familia.

ENJUICIAMIENTO Y SOLUCIÓN DEL PROBLEMA POR EL NUEVO ESTADO

El nuevo Estado, de acuerdo con el Fuero del Trabajo, en el que se declara que se ejercerá una acción constante y eficaz en defensa del trabajador y de su vida, cuando se sitúa ante el problema de la vivienda supera la insuficiente concepción particularista que del mismo hizo y consagró la legislación anterior, y lo enfoca en la plenitud de su dimensión social.

SE CREA EL INSTITUTO NACIONAL DE LA VIVIENDA

Esta apreciación del problema y el subsiguiente planteamiento de sus aspectos técnico y económico tenía que informar con nuevos principios la política social de la vivienda del Estado, y en su consecuencia, éste crea, con el Instituto Nacional de la Vivienda (ley de 19 de abril de 1939), el organismo especializado encargado de orientarla, dirigirla y vigilarla en su desarrollo.

Se establece, por tanto, con el Instituto Nacional de la Vivienda, una visión unitaria—nacional—del problema, que, descartando soluciones parciales, trazará un plan de conjunto, para cuya realización dictará normas de construcción, determinará las condiciones técnicas y los tipos de las viviendas, los materiales que deberán emplearse, y otorgará a los constructores de viviendas de renta reducida determinados beneficios, consistentes principalmente en préstamos y anticipos reintegrables, sin interés.

ACTUACIÓN DEL INSTITUTO

El Estado, a través del Instituto Nacional de la Vivienda, se servirá, para la realización de su política social, de los Ayuntamientos, las Diputaciones, las organizaciones del Movimiento y los Sindicatos, otorgándoles el máximo de beneficios.

Los Ayuntamientos, aparte de que tienen una apreciación puramente localista del problema, ocurren en la mayoría de los casos de la competencia y medios adecuados para administrar las viviendas en el período de su amortización. Las Diputaciones no pueden tampoco concretar y especificar su acción y ayuda en un determinado pueblo de su provincia; esto explica el escaso número de propuestas de construcciones de viviendas protegidas que las Diputaciones han presentado al Instituto Nacional de la Vivienda.

CONTRIBUCIÓN DE LOS ORGANISMOS DEL PARTIDO

Las organizaciones del Movimiento también han intentado contribuir a la resolución de los problemas de la vivienda. El Sindicato, todavía hoy en formación, por razón de su complejidad social es organismo sin eficacia real por el momento para abordar y acometer la construcción de viviendas protegidas y solventar todas las dificultades que tal misión encierra. En cuanto a los Sindicatos Nacionales, si bien se hallan en otras circunstancias y gozan de otras posibilidades, son de carácter meramente económico, y no tienen contenido social, base sobre la que se asienta la vivienda y sus problemas.

De cuanto antecede se deduce que la labor de las organizaciones del Movimiento, de los Sindicatos y de las Juntas provinciales tiene una eficacia social limitada en este problema, ya que para conseguir la totalmente se requiere unidad



Del plan de cien viviendas que constituye en Orense la barriada "General Mola", treinta y cuatro han sido terminadas ya, otras dieciséis están a punto de acabar y las otras cincuenta comenzarán a construirse en el próximo diciembre. En el grabado, el grupo primero de treinta y cuatro viviendas ya terminado.

de dirección, gran amplitud en el planteamiento del problema, especialmente en sus diversos aspectos, valoración de todos los factores que en él intervienen, medios, capacidad y asesoramiento técnico, a la par que una gran experiencia.

NECESIDAD DE LA OBRA SINDICAL DEL HOGAR

Todas estas circunstancias sólo pueden concurrir en un organismo de carácter nacional y que por haber sido reconocidas por el Movimiento como imprescindibles para que su participación en la resolución del problema de la vivienda tenga eficacia en la realidad social, con las que le han determinado a crear, dependiente de la Delegación Nacional de Sindicatos, como organismo adecuado para colaborar con el Estado, la Obra Sindical del Hogar.

LA OBRA SINDICAL Y EL PROBLEMA DE LA VIVIENDA

La Obra Sindical del Hogar parte de una estimación espiritual y política del problema de la vivienda, interpretando en función de ambas directrices su manifestación externa y material: el edificio.

Al estimar a la familia en lo espiritual como una comunidad de fines morales y en lo político como la unidad social base de nuestra sociedad, la concibe como institución de carácter permanente e indestructible que requiere un espacio acondicionado y habilitado en que vivir y desarrollarse, y que, interpretando el sentido trabajo y vida de la familia, ha de constituirse en su hogar.

Esta raíz última de la actuación de la Obra Sindical del Hogar es la que hace que no abandone la vivienda una vez construida, sino que, de acuerdo con su estimación política, proceda a la conversión de la misma en hogar, y una vez logrado esto, cuide de que su sentido se mantenga en la familia.

CONSTRUCCIÓN DE GRUPOS DE VIVIENDAS

La Obra, respondiendo al principio de unidad social y colaboración nacional-sindicalista, procurará no construir viviendas aisladas, sino varias de análogas características, que integrarán los grupos de la Obra. La vivienda aislada, en cuanto presupone una actitud individualista, sólo se fomentará en el caso de que pueda servir de iniciativa para la constitución de un nuevo núcleo urbano, o sea portadora de la política social de la vivienda del Estado en una determinada localidad, o también en los casos que lo requiera la explotación económica de la agricultura o lo imponga una imperiosa o ineludible necesidad.

LOS BENEFICIARIOS SOLO APORTARÁN INICIALMENTE EL 10 POR 100 DEL COSTE

Fácilmente se comprende que aportando el 90 por 100 del presupuesto de la vivienda, poco esfuerzo le supondrá facilitar su totalidad. No obstante, la Obra considera que debe mantenerse la obligatoriedad de aportar inicialmente, por parte de los futuros beneficiarios, el 10 por 100 del presupuesto, más que por la reducida ayuda económica que la total financiación de la edificación representa, por suponer un esfuerzo en el beneficiario a través del cual participa en el que realiza el Estado, y por el que se

vincula desde el principio, en unión del resto de los beneficiarios, al sentido de cooperación y colaboración social de los grupos de la Obra.

CARTILLA DE AHORRO PARA EL HOGAR

Con el fin de facilitar a los futuros beneficiarios la constitución de ese 10 por 100 inicial, se ha estudiado y concertado con la Caja Postal de Ahorros el establecimiento de la cartilla de ahorro para el hogar, por medio de las cuales se podrá asimismo hacer efectivas las ayudas económicas que los organismos (Diputaciones, etc.), Sociedades o particulares puedan destinar a colaborar en la resolución del problema de la vivienda general o en un determinado punto o localidad.

CONTRIBUCIÓN DE LAS EMPRESAS A LA FORMACIÓN DEL FONDO INICIAL

La cartilla de ahorro para el hogar, recogiendo, por tanto, las propias imposiciones del futuro usuario y las que con carácter de donación puedan ingresar la entidad

Es necesario una intensa actuación del apostolado de la vivienda, que enseñe en todos los pueblos la trascendencia que la casa tiene en el orden material y espiritual de la vida individual y familiar, estimulando la iniciativa privada y poniendo de manifiesto las facilidades que disponen y la exigua cantidad a que puede reducirse su esfuerzo económico. Con este pequeño esfuerzo, todos, absolutamente todos los productores, por humildes y reducidos que los ingresos sean, pueden llegar a ser dueños de su propia casa, de su vivienda.

PROGRAMA ANUAL DE LA OBRA Y SU FINANCIACIÓN

El programa anual de la Obra Sindical del Hogar comprende la construcción de 10.000 viviendas. La financiación de este programa ascende a 200 millones de pesetas.

Los veinte millones de pesetas que la Obra Sindical del Hogar precisa reunir como cantidad correspondiente al 10 por 100 de lo invertido en las edificaciones protegidas, según dispone la ley de 19 de abril de 1939, los obtendrá por medio de las aportaciones de los solicitantes y de las Empresas, y por los donativos que de diversos organismos o personas físicas o jurídicas pudieran recibir.

TAMBIÉN SE PROPORCIONARÁ EL AJUAR

Finalmente, la Obra Sindical del Hogar se propone también estudiar cuáles son los medios más eficaces y apropiados para asistir a los beneficiarios de viviendas protegidas, con el objeto de que cada uno de estos configure la suya en un hogar. A tal efecto, por la Sección de Ajuar de la Jefatura Nacional de la Obra se arbitrarán los medios necesarios para conseguir tal fin, y se interpretarán con un criterio nacional los múltiples aspectos que contribuyen en una vivienda a configurarla como hogar.

La experiencia demuestra que el medio urbano es más reactivo al impulso económico para constituir la aportación inicial que el rural, ofreciendo, no obstante, este también resistencia a desprenderse de cantidades para tal fin, si bien es verdad que tanto en uno como en otro el motivo, en muchas ocasiones,

es la no disponibilidad de medios económicos. La Obra Sindical del Hogar no tiene capacidad económica suficiente para constituir a todos los beneficiarios que lo soliciten su aportación inicial, circunstancia por la que necesita la mínima colaboración económica de éstos y por la que reclama imperiosamente la constitución del fondo de compensación con el que ha de contribuir al pago de las amortizaciones y alquileres de los beneficiarios.

TODO PRODUCTOR PUEDE TENER VIVIENDA PROPIA

Es necesario una intensa actuación del apostolado de la vivienda, que enseñe en todos los pueblos la trascendencia que la casa tiene en el orden material y espiritual de la vida individual y familiar, estimulando la iniciativa privada y poniendo de manifiesto las facilidades que disponen y la exigua cantidad a que puede reducirse su esfuerzo económico. Con este pequeño esfuerzo, todos, absolutamente todos los productores, por humildes y reducidos que los ingresos sean, pueden llegar a ser dueños de su propia casa, de su vivienda.

PROGRAMA ANUAL DE LA OBRA Y SU FINANCIACIÓN

El programa anual de la Obra Sindical del Hogar comprende la construcción de 10.000 viviendas. La financiación de este programa ascende a 200 millones de pesetas.

Los veinte millones de pesetas que la Obra Sindical del Hogar precisa reunir como cantidad correspondiente al 10 por 100 de lo invertido en las edificaciones protegidas, según dispone la ley de 19 de abril de 1939, los obtendrá por medio de las aportaciones de los solicitantes y de las Empresas, y por los donativos que de diversos organismos o personas físicas o jurídicas pudieran recibir.

TAMBIÉN SE PROPORCIONARÁ EL AJUAR

Finalmente, la Obra Sindical del Hogar se propone también estudiar cuáles son los medios más eficaces y apropiados para asistir a los beneficiarios de viviendas protegidas, con el objeto de que cada uno de estos configure la suya en un hogar. A tal efecto, por la Sección de Ajuar de la Jefatura Nacional de la Obra se arbitrarán los medios necesarios para conseguir tal fin, y se interpretarán con un criterio nacional los múltiples aspectos que contribuyen en una vivienda a configurarla como hogar.

La experiencia demuestra que el medio urbano es más reactivo al impulso económico para constituir la aportación inicial que el rural, ofreciendo, no obstante, este también resistencia a desprenderse de cantidades para tal fin, si bien es verdad que tanto en uno como en otro el motivo, en muchas ocasiones,

es la no disponibilidad de medios económicos. La Obra Sindical del Hogar no tiene capacidad económica suficiente para constituir a todos los beneficiarios que lo soliciten su aportación inicial, circunstancia por la que necesita la mínima colaboración económica de éstos y por la que reclama imperiosamente la constitución del fondo de compensación con el que ha de contribuir al pago de las amortizaciones y alquileres de los beneficiarios.

TODO PRODUCTOR PUEDE TENER VIVIENDA PROPIA

Es necesario una intensa actuación del apostolado de la vivienda, que enseñe en todos los pueblos la trascendencia que la casa tiene en el orden material y espiritual de la vida individual y familiar, estimulando la iniciativa privada y poniendo de manifiesto las facilidades que disponen y la exigua cantidad a que puede reducirse su esfuerzo económico. Con este pequeño esfuerzo, todos, absolutamente todos los productores, por humildes y reducidos que los ingresos sean, pueden llegar a ser dueños de su propia casa, de su vivienda.

PROGRAMA ANUAL DE LA OBRA Y SU FINANCIACIÓN

El programa anual de la Obra Sindical del Hogar comprende la construcción de 10.000 viviendas. La financiación de este programa ascende a 200 millones de pesetas.

Los veinte millones de pesetas que la Obra Sindical del Hogar precisa reunir como cantidad correspondiente al 10 por 100 de lo invertido en las edificaciones protegidas, según dispone la ley de 19 de abril de 1939, los obtendrá por medio de las aportaciones de los solicitantes y de las Empresas, y por los donativos que de diversos organismos o personas físicas o jurídicas pudieran recibir.

TAMBIÉN SE PROPORCIONARÁ EL AJUAR

Finalmente, la Obra Sindical del Hogar se propone también estudiar cuáles son los medios más eficaces y apropiados para asistir a los beneficiarios de viviendas protegidas, con el objeto de que cada uno de estos configure la suya en un hogar. A tal efecto, por la Sección de Ajuar de la Jefatura Nacional de la Obra se arbitrarán los medios necesarios para conseguir tal fin, y se interpretarán con un criterio nacional los múltiples aspectos que contribuyen en una vivienda a configurarla como hogar.

Normas para el cobro de la cuota sindical

La abonarán las Empresas y desquitarán un 50 por 100 al productor

El "Boletín Oficial del Estado" publica hoy, en su parte III, las siguientes disposiciones:

SECRETARÍA GENERAL DE F. E. T. Y D. E. LAS J. O. N. S.—Orden por la que se delega en el vicesecretario de Educación Popular la facultad de imponer multas hasta de 10.000 pesetas a los directores de los periódicos y Empresas, en los casos previstos por la ley de Prensa de 22 de abril de 1938.

Decreto por el que se dictan normas para la exacción de cuotas sindicales de productor y de Empresa. Se establece, con carácter obligatorio, la cuota sindical del productor, prevista en el art. 17 de la ley de Ordenación sindical de 6 de diciembre de 1940 para todos los productores individuales, nacionales o extranjeros mayores de veinte años que desarrollen, dentro del territorio nacional, actividades económicas de cualquier orden. Establecida la cuota obligatoria de los productores, el cobro de esta exacción se efectuará por el Instituto Nacional de Previsión, simultáneamente con el de las cuotas del Seguro de Subsistencia familiar. Para ello, a partir del mes de noviembre de cada año, las cuotas que mensualmente liquiden las Empresas para el pago del Seguro de Subsistencia familiar se incrementarán en un 2 por 100 del importe de las nóminas, cuyo aumento se considerará cuota sindical acumulada de Empresa y productor. Las Empresas tendrán derecho a reintegrarse del 50 por 100, descontándolo de los haberes de su personal en concepto de cuota del productor, correspondiente al mismo, constituyendo el resto la cuota base de Empresa.

EJERCITO.—Orden referente al cumplimiento de lo ordenado en la ley de 6 del corriente, por la que se amplían derechos a los caballos de la Orden de San Hermenegildo.

ADMINISTRACIÓN CENTRAL EDUCACIÓN NACIONAL.—DIRECCIÓN GENERAL DE PRIMARIA ENSEÑANZA.—Estableciendo un nuevo plazo para que los maestros multados de guerra puedan acogerse a los beneficios de la orden ministerial de 13 de diciembre de 1938. Este plazo expirará el 31 de diciembre venidero.

Disponiendo la remisión de documentos para acreditar la preferencia de los multados de guerra por maestros mutilados.

ALHAJAS

Brillantes, objetos oro, plata, platino, relojes, compra pagando altos precios.

"LA CUBANA".—PRECIADOS, 62

OPOSICIONES AGRICULTURA

Plazas de Auxiliares con 4.000 pesetas. Se admiten señoras. Preparación y Contestaciones en

Academia Martínez Pita. ESPARTEROS, 3. Teléfono 3990

PRIMER ANIVERSARIO DE LA SEÑORA

DOÑA MARIA LUISA DE LA VEGA DE LLANO

que falleció en Madrid el día 30 de noviembre de 1940. Habiendo recibido los Santos Sacramentos y la bendición apostólica de Su Santidad

R. I. P.

Su viudo, D. Miguel Llano Marqués; hijos, D. Miguel Ángel, D. José Luis y D. María Teresa; hijas políticas, D.ª Carmen Gracia y D.ª Filo Gutiérrez; nietos, Mari Carmen; hermanas, hermanas políticas y demás familia

SUS ORACIONES

Las misas que se celebran, a las ocho, nueve y media y diez, en la basílica de la Milagrosa (García de Paredes, 29), y las que se celebran, a las siete, siete y media y nueve y cuarenta y cinco, el día 30, en la parroquia de la Concepción, y a las ocho y media, nueve y media y diez en los PP. Carmelitas (Ayala), y las que se celebran en ambas iglesias el mismo día, la misa con exteñción del Santísimo en las Jervinillas de la Adoración; las de diez y doce de los días 2 y 3 del próximo diciembre en los PP. Carmelitas (Ayala); así como las que se celebran el día 30 en Ribadellada y el Carmen (Ribadellada, en Asturias), se aplicarán por el eterno descanso de su alma.

El Ilustre sector obispo de la diócesis se ha dignado conceder indulgencias en la forma acostumbrada.

Esquelas: HIJOS DE RAMON DOMINGUEZ, Barquillo, 45. Tel. 32399

Ordenación del aceite en la campaña actual

Su implantación responde a la necesidad de conseguir el más amplio racionamiento posible

Los servicios de Abastecimientos, siempre complicados y difíciles—mucho más en las presentes circunstancias—, se perfeccionan con la experiencia y el estudio. Lo que faltó un año se procura que no tenga quiebra al siguiente. El arduo para ocultar fue descubierta; la manera de acallar tal o cual precepto, se ya conocida. Se aquí, se van apretando los tornillos para que no haya escapes y pérdidas.

Ahora, de momento, se persigue con las nuevas cartillas individuales que comen sólo las personas "de carne y hueso", las que existen en la realidad; pero no esos alegados fantásticos, impalpables e invisibles que, no obstante, restan su ración, creando desigualdades injustas, y que sólo viven en las alcañales cabezas de algunos especuladores. Se tiene a cuenta que el censo de raciones no rebase "en mucho" al de población.

Es igualmente se cuida de que los productos intervenidos puedan autorizar el traslado del fruto de un sitio a otro en casos especiales y previos determinados requisitos. Se prohíbe el rebuque de aceites no efectuado por cuenta y a favor del propietario, y se facilita a los mencionados comisionarios para impedir, previo informe del Sindicato del Aceite, la producción de aceite a cambio o maquillo en las siguientes provincias: La Almería, no podrá transportarse a zona distinta de la en que se produce, ni molida en almazara situada fuera de aquella; el productor no variará de almazara una vez aprobada o modificada la que haya elegido, y los "condones" se extenderán exclusivamente para ésta. Sólo los comisionarios de Recursos pueden autorizar el traslado del fruto de un sitio a otro en casos especiales y previos determinados requisitos.

Se prohíbe el rebuque de aceites no efectuado por cuenta y a favor del propietario, y se facilita a los mencionados comisionarios para impedir, previo informe del Sindicato del Aceite, la producción de aceite a cambio o maquillo en las siguientes provincias: La Almería, no podrá transportarse a zona distinta de la en que se produce, ni molida en almazara situada fuera de aquella; el productor no variará de almazara una vez aprobada o modificada la que haya elegido, y los "condones" se extenderán exclusivamente para ésta. Sólo los comisionarios de Recursos pueden autorizar el traslado del fruto de un sitio a otro en casos especiales y previos determinados requisitos.

Se prohíbe el rebuque de aceites no efectuado por cuenta y a favor del propietario, y se facilita a los mencionados comisionarios para impedir, previo informe del Sindicato del Aceite, la producción de aceite a cambio o maquillo en las siguientes provincias: La Almería, no podrá transportarse a zona distinta de la en que se produce, ni molida en almazara situada fuera de aquella; el productor no variará de almazara una vez aprobada o modificada la que haya elegido, y los "condones" se extenderán exclusivamente para ésta. Sólo los comisionarios de Recursos pueden autorizar el traslado del fruto de un sitio a otro en casos especiales y previos determinados requisitos.

Se prohíbe el rebuque de aceites no efectuado por cuenta y a favor del propietario, y se facilita a los mencionados comisionarios para impedir, previo informe del Sindicato del Aceite, la producción de aceite a cambio o maquillo en las siguientes provincias: La Almería, no podrá transportarse a zona distinta de la en que se produce, ni molida en almazara situada fuera de aquella; el productor no variará de almazara una vez aprobada o modificada la que haya elegido, y los "condones" se extenderán exclusivamente para ésta. Sólo los comisionarios de Recursos pueden autorizar el traslado del fruto de un sitio a otro en casos especiales y previos determinados requisitos.

Se prohíbe el rebuque de aceites no efectuado por cuenta y a favor del propietario, y se facilita a los mencionados comisionarios para impedir, previo informe del Sindicato del Aceite, la producción de aceite a cambio o maquillo en las siguientes provincias: La Almería, no podrá transportarse a zona distinta de la en que se produce, ni molida en almazara situada fuera de aquella; el productor no variará de almazara una vez aprobada o modificada la que haya elegido, y los "condones" se extenderán exclusivamente para ésta. Sólo los comisionarios de Recursos pueden autorizar el traslado del fruto de un sitio a otro en casos especiales y previos determinados requisitos.

Se prohíbe el rebuque de aceites no efectuado por cuenta y a favor del propietario, y se facilita a los mencionados comisionarios para impedir, previo informe del Sindicato del Aceite, la producción de aceite a cambio o maquillo en las siguientes provincias: La Almería, no podrá transportarse a zona distinta de la en que se produce, ni molida en almazara situada fuera de aquella; el productor no variará de almazara una vez aprobada o modificada la que haya elegido, y los "condones" se extenderán exclusivamente para ésta. Sólo los comisionarios de Recursos pueden autorizar el traslado del fruto de un sitio a otro en casos especiales y previos determinados requisitos.

Se prohíbe el rebuque de aceites no efectuado por cuenta y a favor del propietario, y se facilita a los mencionados comisionarios para impedir, previo informe del Sindicato del Aceite, la producción de aceite a cambio o maquillo en las siguientes provincias: La Almería, no podrá transportarse a zona distinta de la en que se produce, ni molida en almazara situada fuera de aquella; el productor no variará de almazara una vez aprobada o modificada la que haya elegido, y los "condones" se extenderán exclusivamente para ésta. Sólo los comisionarios de Recursos pueden autorizar el traslado del fruto de un sitio a otro en casos especiales y previos determinados requisitos.

Se prohíbe el rebuque de aceites no efectuado por cuenta y a favor del propietario, y se facilita a los mencionados comisionarios para impedir, previo informe del Sindicato del Aceite, la producción de aceite a cambio o maquillo en las siguientes provincias: La Almería, no podrá transportarse a zona distinta de la en que se produce, ni molida en almazara situada fuera de aquella; el productor no variará de almazara una vez aprobada o modificada la que haya elegido, y los "condones" se extenderán exclusivamente para ésta. Sólo los comisionarios de Recursos pueden autorizar el traslado del fruto de un sitio a otro en casos especiales y previos determinados requisitos.

Se prohíbe el rebuque de aceites no efectuado por cuenta y a favor del propietario, y se facilita a los mencionados comisionarios para impedir, previo informe del Sindicato del Aceite, la producción de aceite a cambio o maquillo en las siguientes provincias: La Almería, no podrá transportarse a zona distinta de la en que se produce, ni molida en almazara situada fuera de aquella; el productor no variará de almazara una vez aprobada o modificada la que haya elegido, y los "condones" se extenderán exclusivamente para ésta. Sólo los comisionarios de Recursos pueden autorizar el traslado del fruto de un sitio a otro en casos especiales y previos determinados requisitos.

Se prohíbe el rebuque de aceites no efectuado por cuenta y a favor del propietario, y se facilita a los mencionados comisionarios para impedir, previo informe del Sindicato del Aceite, la producción de aceite a cambio o maquillo en las siguientes provincias: La Almería, no podrá transportarse a zona distinta de la en que se produce, ni molida en almazara situada fuera de aquella; el productor no variará de almazara una vez aprobada o modificada la que haya elegido, y los "condones" se extenderán exclusivamente para ésta. Sólo los comisionarios de Recursos pueden autorizar el traslado del fruto de un sitio a otro en casos especiales y previos determinados requisitos.

Se prohíbe el rebuque de aceites no efectuado por cuenta y a favor del propietario, y se facilita a los mencionados comisionarios para impedir, previo informe del Sindicato del Aceite, la producción de aceite a cambio o maquillo en las siguientes provincias: La Almería, no podrá transportarse a zona distinta de la en que se produce, ni molida en almazara situada fuera de aquella; el productor no variará de almazara una vez aprobada o modificada la que haya elegido, y los "condones" se extenderán exclusivamente para ésta. Sólo los comisionarios de Recursos pueden autorizar el traslado del fruto de un sitio a otro en casos especiales y previos determinados requisitos.

Se prohíbe el rebuque de aceites no efectuado por cuenta y a favor del propietario, y se facilita a los mencionados comisionarios para impedir, previo informe del Sindicato del Aceite, la producción de aceite a cambio o maquillo en las siguientes provincias: La Almería, no podrá transportarse a zona distinta de la en que se produce, ni molida en almazara situada fuera de aquella; el productor no variará de almazara una vez aprobada o modificada la que haya elegido, y los "condones" se extenderán exclusivamente para ésta. Sólo los comisionarios de Recursos pueden autorizar el traslado del fruto de un sitio a otro en casos especiales y previos determinados requisitos.

Se prohíbe el rebuque de aceites no efectuado por cuenta y a favor del propietario, y se facilita a los mencionados comisionarios para impedir, previo informe del Sindicato del Aceite, la producción de aceite a cambio o maquillo en las siguientes provincias: La Almería, no podrá transportarse a zona distinta de la en que se produce, ni molida en almazara situada fuera de aquella; el productor no variará de almazara una vez aprobada o modificada la que haya elegido, y los "condones" se extenderán exclusivamente para ésta. Sólo los comisionarios de Recursos pueden autorizar el traslado del fruto de un sitio a otro en casos especiales y previos determinados requisitos.

Se prohíbe el rebuque de aceites no efectuado por cuenta y a favor del propietario, y se facilita a los mencionados comisionarios para impedir, previo informe del Sindicato del Aceite, la producción de aceite a cambio o maquillo en las siguientes provincias: La Almería, no podrá transportarse a zona distinta de la en que se produce, ni molida en almazara situada fuera de aquella; el productor no variará de almazara una vez aprobada o modificada la que haya elegido, y los "condones" se extenderán exclusivamente para ésta. Sólo los comisionarios de Recursos pueden autorizar el traslado del fruto de un sitio a otro en casos especiales y previos determinados requisitos.

Se prohíbe el rebuque de aceites no efectuado por cuenta y a favor del propietario, y se facilita a los mencionados comisionarios para impedir, previo informe del Sindicato del Aceite, la producción de aceite a cambio o maquillo en las siguientes provincias: La Almería, no podrá transportarse a zona distinta de la en que se produce, ni molida en almazara situada fuera de aquella; el productor no variará de almazara una vez aprobada o modificada la que haya elegido, y los "condones" se extenderán exclusivamente para ésta. Sólo los comisionarios de Recursos pueden autorizar el traslado del fruto de un sitio a otro en casos especiales y previos determinados requisitos.

Se prohíbe el rebuque de aceites no efectuado por cuenta y a favor del propietario, y se facilita a los mencionados comisionarios para impedir, previo informe del Sindicato del Aceite, la producción de aceite a cambio o maquillo en las siguientes provincias: La Almería, no podrá transportarse a zona distinta de la en que se produce, ni molida en almazara situada fuera de aquella; el productor no variará de almazara una vez aprobada o modificada la que haya elegido, y los "condones" se extenderán exclusivamente para ésta. Sólo los comisionarios de Recursos pueden autorizar el traslado del fruto de un sitio a otro en casos especiales y previos determinados requisitos.

Se prohíbe el rebuque de aceites no efectuado por cuenta y a favor del propietario, y se facilita a los mencionados comisionarios para impedir, previo informe del Sindicato del Aceite, la producción de aceite a cambio o maquillo en las siguientes provincias: La Almería, no podrá transportarse a zona distinta de la en que se produce, ni molida en almazara situada fuera de aquella; el productor no variará de almazara una vez aprobada o modificada la que haya elegido, y los "condones" se extenderán exclusivamente para ésta. Sólo los comisionarios de Recursos pueden autorizar el traslado del fruto de un sitio a otro en casos especiales y previos determinados requisitos.

Se prohíbe el rebuque de aceites no efectuado por cuenta y a favor del propietario, y se facilita a los mencionados comisionarios para impedir, previo informe del Sindicato del Aceite, la producción de aceite a cambio o maquillo en las siguientes provincias: La Almería, no podrá transportarse a zona distinta de la en que se produce, ni molida en almazara situada fuera de aquella; el productor no variará de almazara una vez aprobada o modificada la que haya elegido, y los "condones" se extenderán exclusivamente para ésta. Sólo los comisionarios de Recursos pueden autorizar el traslado del fruto de un sitio a otro en casos especiales y previos determinados requisitos.

Se prohíbe el rebuque de aceites no efectuado por cuenta y a favor del propietario, y se facilita a los mencionados comisionarios para impedir, previo informe del Sindicato del Aceite, la producción de aceite a cambio o maquillo en las siguientes provincias: La Almería, no podrá transportarse a zona distinta de la en que se produce, ni molida en almazara situada fuera de aquella; el productor no variará de almazara una vez aprobada o modificada la que haya elegido, y los "condones" se extenderán exclusivamente para ésta. Sólo los comisionarios de Recursos pueden autorizar el traslado del fruto de un sitio a otro en casos especiales y previos determinados requisitos.

Se prohíbe el rebuque de aceites no efectuado por cuenta y a favor del propietario, y se facilita a los mencionados comisionarios para impedir, previo informe del Sindicato del Aceite, la producción de aceite a cambio o maquillo en las siguientes provincias: La Almería, no podrá transportarse a zona distinta de la en que se produce, ni molida en almazara situada fuera de aquella; el productor no variará de almazara una vez aprobada o modificada la que haya elegido, y los "condones" se extenderán exclusivamente para ésta. Sólo los comisionarios de Recursos pueden autorizar el traslado del fruto de un sitio a otro en casos especiales y previos determinados requisitos.

Se prohíbe el rebuque de aceites no efectuado por cuenta y a favor del propietario, y se facilita a los mencionados comisionarios para impedir, previo informe del Sindicato del Aceite, la producción de aceite a cambio o maquillo en las siguientes provincias: La Almería, no podrá transportarse a zona distinta de la en que se produce, ni molida en almazara situada fuera de aquella; el productor no variará de almazara una vez aprobada o modificada la que haya elegido, y los "condones" se extenderán exclusivamente para ésta. Sólo los comisionarios de Recursos pueden autorizar el traslado del fruto de un sitio a otro en casos especiales y previos determinados requisitos.

Se prohíbe el rebuque de aceites no efectuado por cuenta y a favor del propietario, y se facilita a los mencionados comisionarios para impedir, previo informe del Sindicato del Aceite, la producción de aceite a cambio o maquillo en las siguientes provincias: La Almería, no podrá transportarse a zona distinta de la en que se produce, ni molida en almazara situada fuera de aquella; el productor no variará de almazara una vez aprobada o modificada la que haya elegido, y los "condones" se extenderán exclusivamente para ésta. Sólo los comisionarios de Recursos pueden autorizar el traslado del fruto de un sitio a otro en casos especiales y previos determinados requisitos.

Se prohíbe el rebuque de aceites no efectuado por cuenta y a favor del propietario, y se facilita a los mencionados comisionarios para impedir, previo informe del Sindicato del Aceite, la producción de aceite a cambio o maquillo en las siguientes provincias: La Almería, no podrá transportarse a zona distinta de la en que se produce, ni molida en almazara situada fuera de aquella; el productor no variará de almazara una vez aprobada o modificada la que haya elegido, y los "condones" se extenderán exclusivamente para ésta. Sólo los comisionarios de Recursos pueden autorizar el traslado del fruto de un sitio a otro en casos especiales y previos determinados requisitos.

Se prohíbe el rebuque de aceites no efectuado por cuenta y a favor del propietario, y se facilita a los mencionados comisionarios para impedir, previo informe del Sindicato del Aceite, la producción de aceite a cambio o maquillo en las siguientes provincias: La Almería, no podrá transportarse a zona distinta de la en que se produce, ni molida en almazara situada fuera de aquella; el productor no variará de almazara una vez aprobada o modificada la que haya elegido, y los "condones" se extenderán exclusivamente para ésta. Sólo los comisionarios de Recursos pueden autorizar el traslado del fruto de un sitio a otro en casos especiales y previos determinados requisitos.

Se prohíbe el rebuque de aceites no efectuado por cuenta y a favor del propietario, y se facilita a los mencionados comisionarios para impedir, previo informe del Sindicato del Aceite, la producción de aceite a cambio o maquillo en las siguientes provincias: La Almería, no podrá transportarse a zona distinta de la en que se produce, ni molida en almazara situada fuera de aquella; el productor no variará de almazara una vez aprobada o modificada la que haya elegido, y los "condones" se extenderán exclusivamente para ésta. Sólo los comisionarios de Recursos pueden autorizar el traslado del fruto de un sitio a otro en casos especiales y previos determinados requisitos.

Se prohíbe el rebuque de aceites no efectuado por

La décima jornada de la Liga

Trascendente jornada para los dos equipos destacados

Indudablemente la jornada de mañana es de la máxima trascendencia para los dos equipos que, luchando a punto muerto en cabeza, se han de encontrar los dos, esta vez en Balaido. Un empate tiene que surgir una decisión. Un empate dejaría las cosas en su sitio, las puntuaciones equilibradas, pero los promedios de goles seguirán siendo los mismos. La primera vista parece que esto está separa a los dos Clubes: un promedio de clara ventaja para los gallegos, que si no han marcado mucho se han dejado marcar mucho menos. Pero hay algo más. Un equipo en forma y otro que lucha. Partido difícil el que espera en Balaido a nuestro equipo representativo. Pero partido que no está perdido de antemano ni mucho menos. Si el Celta sale con una victoria del mismo, tiene un final de primera vuelta bastante cómodo. Pero en el Atlético el que tiene que ganar, porque ese mismo final es para él mucho más difícil, dada la categoría de los contendientes que en fila india le esperan a lo largo del mes de diciembre. ¿Un problema? ¿Quien lo puede dar es la línea media atlética. Sobre ella se simulará un pequeño suceso en la línea delantera, a la casa, todavía, de su realizador, que sería el alivio de todos sus males.

Le sigue en interés a este encuentro el que en Chamartín ha de jugar el Español con el Madrid. Viene el equipo de Calvo con todos sus elementos. Se han sacado fuerzas de flaqueza y todos los lesionados jugarán contra el Madrid.

Para el Español, ganar este encuentro significa mucho. Significa situarse en un confortable segundo puesto abierto a todas las posibilidades. Vencer a un equipo que tiene el equipo catalán para alear tantas esperanzas. El Valencia puede aumentar un par de puntos más jugando en Mostalla contra el bruto Alicante, mientras el Castellón ha de jugar en Atocha. Como la lluvia no haga barrer, los del Castellón, poco hechos a los campos enfangados, tendrán que sucumbir ante el Real donostiarra, que sabrá jugar en su ambiente como es necesario para ganar a los levantinos. El Granada va a recibir al Oviedo. Por bien que esté el Oviedo, que dicen va entrando algo más en juego—aunque no lo dice la puntuación—, en Granada tiene muchas probabilidades de perder. Y cosa parecida ha de sucederle al Sevilla en San Mamés. Dicen que a Bilbao le llevará mejor equipo del esperado, pero las bajas siempre las notará cuando tenga que jugar frente al equipo bilbaíno, que sin ser una cosa del otro mundo, indudablemente está entrando más en juego y es duro y resistente como ninguno. Y, por último, el Barcelona recibirá al Coruña en su casa. Se viene defendiendo muy bien el Deportivo. Tal vez su delantera no sea toda lo eficiente, en cuanto a marcar goles, de lo que pudiera ser, dada la categoría de algunos elementos; pero que su puerta se cierre bien lo dice claramente la cifra de 14 goles en contra. La cabeza de la Liga puede tener alguna variación. Pero mayores pueden ser las que se produzcan por la cola.

Entrenamientos a fondo en Chamartín

EL ESPAÑOL VIENE COMPLETO

La espera de un jugador trae graves medidas para el esperado. Así ocurre en este partido Madrid-Español con el defensa, Olivares. Se supone que su incorporación al equipo ha de constituir un gran refuerzo en esta línea defensiva, donde Mardones, en buena forma, no puede cubrir los Olivares. Pero el que quiere brillar ante su antiguo equipo, son puntitos de dignidad que todos los futbolistas tienen al enfrentarse con los equipos de procedencia. Puntitos que se agudizan cuando tales equipos están en la categoría de dragones, como el Español. Olivares sufre estos días un entrenamiento a fondo. Armet, jugador madrileño, cuando hoy quiere convencerse de que Olivares aguantará firme los dos tiempos. Marzá, el arquero nuevo, sigue gustando. Seguridad, seriedad y estilo. Tres cualidades que el español tiene en la delantera española añazan la clase de un portero.

¡Leche! Este puede ser el día que confirme su gran forma. Tiene a su cargo lo más temible del Español. Si Leche sujeta a ese ala en vena de acieros, formada por Jorge y Macia, no hay duda que Leche habrá puesto la pelota en la cuspita de su clase. Iplia ha de resistir el duelo que Roviara, más rápido, le presenta, y Huete ha de conseguir la similitud con el que no contó en su anterior actuación en Madrid. Alicante le fué más propicio, y en los entrenamientos esboza algo de lo que fué. Huete no puede resignarse al ser el hombre de acompañante. Es luchador en el campo y hombre de juego largo cuando la pelota cae en sus pies.

Ahora también tiene otra deuda que pagar. Deuda con el equipo, y no con el público madrileño, que siempre le supo agradecer esa elegancia codicia que tanto colorea el ataque madrileño. En Alicante jugó Alaña muy por bajo de su clase, pero en Chamartín crece el pequeño extremo. Por el contrario, Bolla jugó mejor en su clima. En él, y con Belmar, está la homogeneidad del ataque madrileño. Dicen que Chas posiblemente no venga. El comienzo del partido no convencerá de esto sin necesidad de innatismo, aparte que el último despacho que recibimos no alimentaba esta creencia.

El mejor ahorro es el que se proporcionará una vivienda alegre y digna de su trabajo.

DESEDE 1870

Sabor de España en el mundo

Hay encantador de vida y exquisito espíritu verde

ANIS DEL MONO

¡Diga al señor Verde!

¡Diga al señor Verde!

¡Diga al señor Verde!

La velada de anoche en Fiesta Alegre

Brillante actuación del equipo castellano contra el vizcaíno

En el combate de profesionales venció Gascón por fuera de combate

Está visto que no es cosa tan fácil encontrar para Gascón un contrario. No es fácil porque hay pocos que puedan ser contrarios suyos, con posibilidades, el no de victoria, si de hacer un buen papel. No es fácil porque esos pocos quieren cobrar mucho.

Y de esta manera cuesta muchos sudores preparar un combate, siempre teniendo el riesgo, además, de que el público sepa que se le ha querido engañar, cuando en el fondo lo que pasa no es más que eso: que no hay manera de encontrarle a Gascón oponentes. Oponentes a recibir una gran paliza.

Anoche le enfrentaron a Gascón un Santandreu muy rillo y que no tenía muchas ganas de recibir la paliza lógica y natural. Gascón, por otro lado, es un hombre púgil, el que no le gustan los circunloquios. Lo que quiere decir que no sabe alargar los combates. Se va rápidamente al toro en lugar de adormir a la Real donostiarra, que los asaltos se suceden. Ya en el primer asalto le envió un derecho a la cara de esos suyos, neto, preciso, seco. Lo acucó claramente Santandreu, que salió por el tapiz en plena huida. En el segundo asalto la cosa estaba clara. Y en uno de esos golpes que Gascón aplica tan duramente al hígado con su izquierda, Santandreu fué al suelo. Gascón, que estaba en pie, mientras el público protestaba, creyendo que Santandreu simulaba el fuera de combate. No había nada de eso. Tocado, y bien tocado. Y con golpe harlo derroto. Total, que no hubo combate.

Resultó mucho más entretenida la parte de la velada reservada a las selecciones de aficionados de Vizcaya y de Castilla, que habían de disputar la eliminatoria de la Copa Presidente.

Nos mandó Vizcaya un lote de muchachos. Todos bien de kilos y de carnes, altos, de amplia envergadura, bravos y duros pegadores, jugando siempre limpiamente, disputándose noblemente la victoria, con esa honradez de estos deportistas de la tierra del hierro tan legendaria. Había, de todo en el grupo, Fierro, el más maduro de los noqueadores. Que allí estaba Polo, el rechoncho campeón de España de los medios. Y Arenaza, el fino estilista. Los dos reñían, jugaban, se disputaban la victoria, con esa honradez de estos deportistas de la tierra del hierro tan legendaria. Había, de todo en el grupo, Fierro, el más maduro de los noqueadores. Que allí estaba Polo, el rechoncho campeón de España de los medios. Y Arenaza, el fino estilista. Los dos reñían, jugaban, se disputaban la victoria, con esa honradez de estos deportistas de la tierra del hierro tan legendaria. Había, de todo en el grupo, Fierro, el más maduro de los noqueadores. Que allí estaba Polo, el rechoncho campeón de España de los medios. Y Arenaza, el fino estilista. Los dos reñían, jugaban, se disputaban la victoria, con esa honradez de estos deportistas de la tierra del hierro tan legendaria.

C. A.

La Ferroviaria, el domingo, frente al Constancia

El Constancia venció a la Ferroviaria en la isla por el mínimo tanteo. El Constancia hubiera perdido aquel encuentro si las condiciones, en que llegaron algunos jugadores madrileños, causó la mala suerte. Pero si perdieron entonces, pudieron ver que el triunfo sobre los leñes es posible allí en su campo.

El domingo jugarán estos dos equipos en las Delicias por la mañana—dos factores favorables a la Ferroviaria—. El Constancia viene con ilusiones, y con un equipo capaz de alimentarse.

La sección anterior, y saldrá dispuesta a jugar mucho. Peña, que se reveló como magnífico medio ala, reaparece con Elias en la delantera, y el entusiasmo de ellos por seguir la alineación de Fernández. Si no gustara a Quesada, ocupará Peña este puesto y Bustos formará en el lugar de Peña.

SEVILLA 28.—En la Federación Regional de Fútbol y el Club Sevilla se ha recibido una comunicación de la Nacional, por la cual se cita al medio derecho de la Sevilla, Alconero, para que comparezca en los encuentros de preparación que tendrán lugar en Madrid el día 4 de diciembre, con vistas al próximo partido internacional de fútbol entre España y Suiza.

El Ossuna permanecerá, de regreso de Palma, en Cádiz de Malabata hasta su encuentro con el Gernona.

Los navarros alinearán el siguiente "once": Etxebarria, Berdidi; Fernández, Aranzaz; Bilbao; Zaldúa, Vergara, Valentin, Iraburu y Gastón. No figurará Galvani, que fué expulsado del campo durante el encuentro con el Constancia.

El Sabadell, ante el Zaragoza, sacará este equipo: Pujol; Siciart; Pica; Argemí, Manchado, Baró; Oñate; Belancour, López, Horaniz, Gual, Amorós y Terradellas (Mincheta).



Gascón

En duros ganchoes. Entremezclados entre estos dos estilos tan contrapuestos, los restantes elementos, todos ellos, más pegadores que técnicos, más peleadores que esgrimistas. Buena madera, por lo regular. Con defectos de técnica pero, en general, bien preparados y dispuestos a probar que los aficionados salen siempre a pegarse honradamente, sin reserva y sin miedo. Y los combates fueron totales, ellos eso: peleas honradas, limpias, nobles, llenas de emoción. Y algunos de ellos con gran boxeo. Con un boxeo que para sí quisieran muchos encuentros de profesionales.

Gómez, nuestro campeón de los moscas, abrió la velada venciendo claramente por dureza de pegada, por precisión, por más boxeo—¡qué bien metía la izquierda!—a Arnáiz, un vizcaíno valiente, pero un poco rígido, como avanzaba. Martos, nuestro magnífico peso gallo, no tuvo contrario en Gutiérrez, de estilo un poco rudimentario y muy poco trabajado. Le aturdió Martos con su boxeo vistoso, jugó bien, pero con sus rápidos golpes cortos y largos, llegando desde todos los ángulos y desde todas las distancias. Y al segundo asalto, el árbitro, tuvo que parar el combate. Era muy inferior el vizcaíno. El estilista Arenaza llenaba el tablado en su combate con Aira con su aire de superioridad técnica. Aquel juego de piernas, aquella izquierda tan elegante, aquella ventaja en envergadura. En boxeo fino no había nada que hacer. Pero Aira, tan desventajado en largura de brazo, pudo imponer su táctica de acortamiento de distancias, y en ese terreno del cuerpo a cuerpo Arenaza evidenció su poco dominio de

los moscas, abrió la velada venciendo claramente por dureza de pegada, por precisión, por más boxeo—¡qué bien metía la izquierda!—a Arnáiz, un vizcaíno valiente, pero un poco rígido, como avanzaba. Martos, nuestro magnífico peso gallo, no tuvo contrario en Gutiérrez, de estilo un poco rudimentario y muy poco trabajado. Le aturdió Martos con su boxeo vistoso, jugó bien, pero con sus rápidos golpes cortos y largos, llegando desde todos los ángulos y desde todas las distancias. Y al segundo asalto, el árbitro, tuvo que parar el combate. Era muy inferior el vizcaíno. El estilista Arenaza llenaba el tablado en su combate con Aira con su aire de superioridad técnica. Aquel juego de piernas, aquella izquierda tan elegante, aquella ventaja en envergadura. En boxeo fino no había nada que hacer. Pero Aira, tan desventajado en largura de brazo, pudo imponer su táctica de acortamiento de distancias, y en ese terreno del cuerpo a cuerpo Arenaza evidenció su poco dominio de



Martos

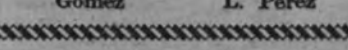

Aira

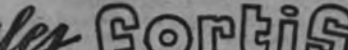

Gómez

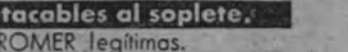

L. Pérez

Cajas de caudales Fortis

Incombustibles e intocables al soplete.

Con cerraduras KROMER legítimas.

Entrega inmediata. Verdad. Todos tamaños.

Exposición: Alcantara, 3 y 5. Teléfono 61183. Madrid

El Campeonato de Castilla de Hockey

Jugada ya la primera jornada de este Campeonato, el calendario total ha quedado establecido de esta manera:

20 de noviembre.—Club de Campestre-Ferroviaria, Madrid-Bilbao, Imperio-Padilla, Residencia-S. E. U. de Caminos.

21 de noviembre.—Club de Campestre-Ferroviaria, Padilla-Bilbao, Imperio-S. E. U. de Caminos.

22 de noviembre.—Atlético Aviación-Madrid, Atlético Aviación-Imperio, Club de Campestre-Ferroviaria, Padilla-Bilbao, Imperio-S. E. U. de Caminos.

23 de noviembre.—Atlético Aviación-Imperio, Club de Campestre-Ferroviaria, Padilla-Bilbao, Imperio-S. E. U. de Caminos.

24 de noviembre.—Atlético Aviación-Imperio, Club de Campestre-Ferroviaria, Padilla-Bilbao, Imperio-S. E. U. de Caminos.

Se espera la llegada del doctor Alekhine

Con él vendrá un jugador fenómeno

Se trata del estoniano Keres

Con un coro de noticias se tonificó hace dos días la próxima llegada del campeón mundial de ajedrez. La verdad de todas las noticias, en resumen, vamos a decirlo hoy, con el sano fin de evitar el desconcierto de nuestros aficionados.

El doctor Alekhine notificó a nuestras autoridades deportivas su llegada entre el 22 y 28 del actual. Los motivos de su retraso probable, dicen, están en el deseo que tiene el campeón de traer con él a la más relevante figura del ajedrez actual: el estoniano Keres. Esta gran "estrella" se encontró cercada por los representantes de las organizaciones deportivas de España, y, según parece, en estos últimos combates pudo pasarse a las filas alemanas, por lo que es probable que muy pronto esté dispuesto a marcharse con su gran equipo creador.

En cuanto a los lugares donde ha de actuar el coloso, elavó que en años anteriores el doctor mundial ajedrecístico, podremos adelantarlo todo lo que hay de cierto.

1.º Se proyectaba que en caso de llegar a tiempo y alcanzar la estancia en Madrid del doctor Rey, campeón de España, jugará los dos primeros, una partida por día, de no coincidir en las fechas (como así ha ocurrido), posiblemente, se organizará para un plazo próximo este mismo encuentro en Zaragoza.

2.º Con el fin de sacar el máximo provecho a la estancia del campeón de España, se ultiman los detalles para organizar una gira por Barcelona, Sevilla y Zaragoza, donde hay grandes masas de aficionados que esperan con gran interés la actuación del genial ajedrecista.

3.º Si a última hora aparece acompañado del joven meteoro Keres, en la ciudad donde la Federación Nacional, que no descuida detalle para el mejoramiento de nuestra técnica, logre montar el torneo internacional que, reuniendo a lo mejor del ajedrez europeo, demostrará al mundo nuestro progreso intelectual y deportivo.

Todo esto, mis queridos lectores, es lo proyectado en relación con la próxima visita del doctor Alekhine a Madrid, en los círculos competentes, que podrá llegar a ser una realidad si nada ni nadie se opone.

Nuevas orientaciones en Educación y Descanso

Hemos podido cambiar unas impresiones con el actual jefe de deportes en Educación y Descanso, tiemante Almagro.

La primera idea que inspirará su obra será la de llevar un sentido falangista al deporte en Educación y Descanso. Se trata, por tanto, de dignificar el deporte del productor en el sentido de que no sólo practique el fútbol y sea espectador, sino que participe en otras especialidades obligadas, y que pueda abordar otros más interesantes para él y que hasta ahora le estaban vedados. Se pondrá poner a su alcance esos otros deportes con un pequeño esfuerzo de organización que le permita comprar el material sin intermediarios y practicarlos en los terrenos de su propia realidad.

Otra idea general es la de conceder mayor importancia a la cosa de gran exhibición para concederla, sin embargo, al pequeño deporte que practican en fábricas y talleres, negociando y aprovechando en muchos casos la iniciativa particular cristalizada ya en algunas magníficas realizaciones. Se trata, en fin, de constituir el núcleo o célula de Empresa que recoja directamente las normas nacionales.

Con tal objeto, es posible que se lleve a la formación de unos cuadros de instructores seleccionados entre los productores más destacados de cada Empresa.

A la cuestión de las bicicletas se le sigue restándole la máxima atención. Salvadas las naturales dificultades, referentes sobre todo a la goma, se seguirán repartiendo con mayor ritmo que antes si fuera posible y extendiéndolo a las provincias.

También se estudia que con esas mismas facilidades de pago se pueda comprar equipos de Sto. y algún otro material.

Se ha logrado ya para este invierno unos buenos reducidos en la cuota de socios para la plaza de la Isla, y la reserva de vagones especiales para ir a Cercedilla igual que en el verano.

Y, por último, la instalación de un magnífico gimnasio en Madrid. Una verdadera necesidad, de la que se viene hablando desde hace bastante tiempo, empieza a tener viros de próxima realidad.

La salida para la carrera ciclista Madrid-Colmenar-Madrid, organizada por Educación y Descanso, tendrá lugar a las diez en punto de la mañana en los Nuevos Ministerios. En el mismo sitio estará emplazada la llegada.

EMPRESA CONSTRUCTORA

necesita buen encargado para la construcción de edificios. Sueldo, 1.000 pesetas mensuales. Imprescindible referencias. Dirigirse por escrito: 2.812. ALAS, Alalá, 12.

INSTITUTO PSIQUIATRICO PEDAGOGICO "PEREIRA"

para niños, niñas y jóvenes retrasados mentales, psicopáticos o diletos. Situación, instalación y organización excelentes. Tratamiento psiquiátrico, pedagógico, científico, individualizado. Ambiente familiar. Espléndido parque-jardín. Profesorado especializado. Asistencia médica permanente. Terapéutica de ocupación.

Novcientos mil ferroviarios yanquis no especializados preparan la huelga para el día 2

La Federación del Trabajo se opone a la decisión de conflictos por medio de leyes

WASHINGTON 28.—Todas las medidas para organizar una huelga de 900.000 obreros no especializados en los ferrocarriles norteamericanos han sido adoptadas por orden de los representantes de los Sindicatos de Empleados ferroviarios en el Comité de negociación con las entidades patronales. La orden ha sido cursada en el momento en que Roosevelt comenzó a realizar los trabajos para la reunión de una Comisión que resuelva la anunciada huelga de especialistas de ferrocarriles, huelga que, como se sabe, está anunciada para el 7 de diciembre próximo.

Los obreros no especializados de ferrocarriles han enviado una Comisión a Washington para obtener un aumento de salarios, y es probable que declaren la huelga el día 1 o 2 de diciembre, si no se opone a toda decisión que les arregle su problema. (Efe.)

OPINION A LAS LEYES

WASHINGTON 28.—William Green, presidente de la Federación Norteamericana del Trabajo, declaró ante la Comisión parlamentaria de Trabajo que se opone a la ley que regula los conflictos sociales por medio de leyes especiales. Green defendió el sistema de acuerdos entre los Sindicatos, los representantes industriales y el Gobierno para elaborar los principios que logren la cesación voluntaria de las huelgas en las industrias que trabajan para la defensa nacional. (Efe.)

DESACUERDO ENTRE LAS SOCIEDADES

NUEVA YORK 28.—La Comisión de arbitraje para resolver el conflicto planteado en las minas "cavitivas" se ha reunido nuevamente. Se entablaron fuertes discusiones, y los reunidos fueron informados de que algunas Sociedades aldergéricas no se considerarían ligadas a los compromisos que la Comisión adoptase. Se dirigieron telegramas a estas Sociedades preguntándoles si deseaban hacer representación en la Conferencia, a fin de precisar su posición en el caso de que no aceptasen el veredicto de los reunidos. (Efe.)

COMUNICADO BRITANICO

LONDRES 28.—"El objetivo principal de nuestros aviones de combate que operaron la noche última fué Düsseldorf, donde las vías férreas y los barrios industriales fueron atacados con extraordinaria violencia. Los muelles de Ostende y los aeródromos de los Países Bajos y Bélgica fueron igualmente bombardeados. Uno de nuestros aparatos no regresó de estas operaciones." (Efe.)

COMUNICADO ITALIANO

ROMA 28.—"Aviones italianos han efectuado una incursión sobre Nápoles durante la pasada noche. Los daños materiales son notables y algunos pequeños incendios que se produjeron fueron dominados rápidamente. Entre la población civil hay que lamentar cinco heridos." (Efe.)

COMUNICADO FRANCES

PARIS 28.—"Aviones franceses han efectuado una incursión sobre la ciudad de Berlín durante la pasada noche. Los daños materiales son notables y algunos pequeños incendios que se produjeron fueron dominados rápidamente. Entre la población civil hay que lamentar cinco heridos." (Efe.)

COMUNICADO SORIANO

PARIS 28.—"Aviones franceses han efectuado una incursión sobre la ciudad de Berlín durante la pasada noche. Los daños materiales son notables y algunos pequeños incendios que se produjeron fueron dominados rápidamente. Entre la población civil hay que lamentar cinco heridos." (Efe.)

COMUNICADO SORIANO

PARIS 28.—"Aviones franceses han efectuado una incursión sobre la ciudad de Berlín durante la pasada noche. Los daños materiales son notables y algunos pequeños incendios que se produjeron fueron dominados rápidamente. Entre la población civil hay que lamentar cinco heridos." (Efe.)

COMUNICADO SORIANO

PARIS 28.—"Aviones franceses han efectuado una incursión sobre la ciudad de Berlín durante la pasada noche. Los daños materiales son notables y algunos pequeños incendios que se produjeron fueron dominados rápidamente. Entre la población civil hay que lamentar cinco heridos." (Efe.)

COMUNICADO SORIANO

PARIS 28.—"Aviones franceses han efectuado una incursión sobre la ciudad de Berlín durante la pasada noche. Los daños materiales son notables y algunos pequeños incendios que se produjeron fueron dominados rápidamente. Entre la población civil hay que lamentar cinco heridos." (Efe.)

COMUNICADO SORIANO

PARIS 28.—"Aviones franceses han efectuado una incursión sobre la ciudad de Berlín durante la pasada noche. Los daños materiales son notables y algunos pequeños incendios que se produjeron fueron dominados rápidamente. Entre la población civil hay que lamentar cinco heridos." (Efe.)

COMUNICADO SORIANO

PARIS 28.—"Aviones franceses han efectuado una incursión sobre la ciudad de Berlín durante la pasada noche. Los daños materiales son notables y algunos pequeños incendios que se produjeron fueron dominados rápidamente. Entre la población civil hay que lamentar cinco heridos." (Efe.)

COMUNICADO SORIANO

PARIS 28.—"Aviones franceses han efectuado una incursión sobre la ciudad de Berlín durante la pasada noche. Los daños materiales son notables y algunos pequeños incendios que se produjeron fueron dominados rápidamente. Entre la población civil hay que lamentar cinco heridos." (Efe.)

COMUNICADO SORIANO

PARIS 28.—"Aviones franceses han efectuado una incursión sobre la ciudad de Berlín durante la pasada noche. Los daños materiales son notables y algunos pequeños incendios que se produjeron fueron dominados rápidamente. Entre la población civil hay que lamentar cinco heridos." (Efe.)

COMUNICADO SORIANO

PARIS 28.—"Aviones franceses han efectuado una incursión sobre la ciudad de Berlín durante la pasada noche. Los daños materiales son notables y algunos pequeños incendios que se produjeron fueron dominados rápidamente. Entre la población civil hay que lamentar cinco heridos." (Efe.)

COMUNICADO SORIANO

PARIS 28.—"Aviones franceses han efectuado una incursión sobre la ciudad de Berlín durante la pasada noche. Los daños materiales son notables y algunos pequeños incendios que se produjeron fueron dominados rápidamente. Entre la población civil hay que lamentar cinco heridos." (Efe.)

COMUNICADO SORIANO

PARIS 28.—"Aviones franceses han efectuado una incursión sobre la ciudad de Berlín durante la pasada noche. Los daños materiales son notables y algunos pequeños incendios que se produjeron fueron dominados rápidamente. Entre la población civil hay que lamentar cinco heridos." (Efe.)

COMUNICADO SORIANO

PARIS 28.—"Aviones franceses han efectuado una incursión sobre la ciudad de Berlín durante la pasada noche. Los daños materiales son notables y algunos pequeños incendios que se produjeron fueron dominados rápidamente. Entre la población civil hay que lamentar cinco heridos." (Efe.)

COMUNICADO SORIANO

PARIS 28.—"Aviones franceses han efectuado una incursión sobre la ciudad de Berlín durante la pasada noche. Los daños materiales son notables y algunos pequeños incendios que se produjeron fueron dominados rápidamente. Entre la población civil hay que lamentar cinco heridos." (Efe.)

COMUNICADO SORIANO

PARIS 28.—"Aviones franceses han efectuado una incursión sobre la ciudad de Berlín durante la pasada noche. Los daños materiales son notables y algunos pequeños incendios que se produjeron fueron dominados rápidamente. Entre la población civil hay que lamentar cinco heridos." (Efe.)

COMUNICADO SORIANO

PARIS 28.—"Aviones franceses han efectuado una incursión sobre la ciudad de Berlín durante la pasada noche. Los daños materiales son notables y algunos pequeños incendios que se produjeron fueron dominados rápidamente. Entre la población civil hay que lamentar cinco heridos." (Efe.)

COMUNICADO SORIANO

PARIS 28.—"Aviones franceses han efectuado una incursión sobre la ciudad de Berlín durante la pasada noche. Los daños materiales son notables y algunos pequeños incendios que se produjeron fueron dominados rápidamente. Entre la población civil hay que lamentar cinco heridos." (Efe.)

COMUNICADO SORIANO

PARIS 28.—"Aviones franceses han efectuado una incursión sobre la ciudad de Berlín durante la pasada noche. Los daños materiales son notables y algunos pequeños incendios que se produjeron fueron dominados rápidamente. Entre la población civil hay que lamentar cinco heridos." (Efe.)

Continúa encarnizadamente la batalla de Marmarica