Arriba

NUM. 931. — SEGUNDA EPOCA

MADRID, JUEVES 26 DE MARZO DE 1942

ORGANO DE FALANGE ESPAÑOLA TRADICIONALISTA Y DE LAS J. O. N. S. • DIARIO DE LA MAÑANA • 25 CENTIMOS

HEMEROTECA MUNICIPAL MADRID

1.200 cadetes argentinos ovacionan la proyección de "Sin novedad en el Alcázar"

La película sigue obteniendo un gran éxito en Buenos Aires

BUENOS AIRES 25. — Sigue proyectándose con gran éxito la película "Sin novedad en el Alcázar". El pasado día 20 se representó ante 1.200 cadetes en la Academia Militar. Al acto asistieron también el ministro de la Guerra y altos jefes del Ejército. Los cadetes vitorearon entusiasmados diversas escenas de la película. (Efe.)

ESPAÑA: UNA GRANDE LIBRE

HORAS FINALES

HACE ahora tres años que las fuerzas de la revolución mundial, aliadas a lo más descompuesto y reunido de España, perdían en nuestro suelo, y por la voluntad y la necesidad combatiente de nuestra generación, la batalla definitiva. España estaba en estas fechas a punto de terminar una lucha a vida o muerte, en el curso de la cual nuestras fuentes de vida casi se agotaron, pero de la que iban a surgir, necesariamente, nuevas fuerzas espirituales que nos permitirán, pasadas las dificultades de la postguerra, mirar al mundo con más firmeza y avanzar por sus difíciles caminos con paso seguro.

En los días alegres de la primavera de 1939 dábamos fin victorioso a una empresa que ya parecía imposible de lograr. España, una vez más, se encontraba a sí misma y se unía, bajo una espada y una doctrina, por el dolor infinito de tres años de difícil destino vencido por la voluntad firme de vivir y trascender, al servicio de verdades eternas.

Bajo el hecho brillante y glorioso del triunfo militar, como fuerza elemental y auténtica que lo hizo posible, el pueblo español, por afirmación iluminada de la verdad o por sombría negación de las utopías, que lo habían arrastrado por caminos de traición, volvía a la realidad de su propio ser y se unía bajo las viejas y nuevas banderas, dispuesto a marchar esperanzado hacia una meta de grandeza que ya estaba como verdad viva clavada en su alma.

La guerra con su dureza brutal rompió para siempre un ritmo de existencia fácil, que había dado origen al mal de España. De la posibilidad de vivir sin grandeza, pero también sin demasiada miseria física y moral, nació tanto la decadente actitud del no hacer como la peligrosa y negativa de soñar con utopías imposibles en la realidad, pero verdaderas para el soñador vencido. La guerra arrastró todo lo falso. Los demagogos y los oportunistas no tenían nada que hacer ante un pueblo que veía, al fin, la vida en toda su crudeza.

Contra el desaliento y la pérdida de fe de sus masas, contra los que, por lo menos instintivamente, comprendían que hasta su destino de vencidos estaba ligado al destino de España, se alzó en los primeros días de marzo de 1939 el partido comunista con sus hordas armadas. No hay duda alguna de que los dirigentes comunistas sabían perfectamente que la guerra estaba perdida y que la revolución había muerto ya, hasta como ilusión, en el alma de las masas rojas. ¿Qué se perseguía entonces con el levantamiento final? No hay duda que tan sólo querían sentar una afirmación de voluntad revolucionaria y guardar para un porvenir posible, con ayuda extranjera, el hecho de no haber cedido ni aun en el último momento. El partido comunista servía con esta última desesperada intentona sangrienta la política mundial del Komintern y a planes revolucionarios que tenían por instrumento primero al espíritu rojo de la U. R. S. S.

Ahora, en la sede del Komintern, los hombres que dirigieron el movimiento comunista español intentan mantener desde la lejanía la ilusión de los vencidos en todos los campos de batalla y quieren impedir, con su siembra de ilusiones, la unidad que ya de hecho está lograda desde marzo de 1939.

Pero Europa se alínea, arma al brazo, ante el Ejército Rojo, ya gravemente herido. Esta primavera traerá la victoria de todo Occidente, como aquella, tan alegre, de 1939 la trajo para España.

El administrador de la diócesis toledana se dirige, entre aclamaciones al Ayuntamiento para la ceremonia del acto de posesión civil

LOS JAPONESES OCUPAN LAS ISLAS DE ANDAMAN, EN EL GOLFO DE BENGALA

El comunicado birmano dice que la situación es realmente grave

Las fuerzas niponas alcanzan Tungoo y aislan la región, cuya defensa es confiada a los chinos

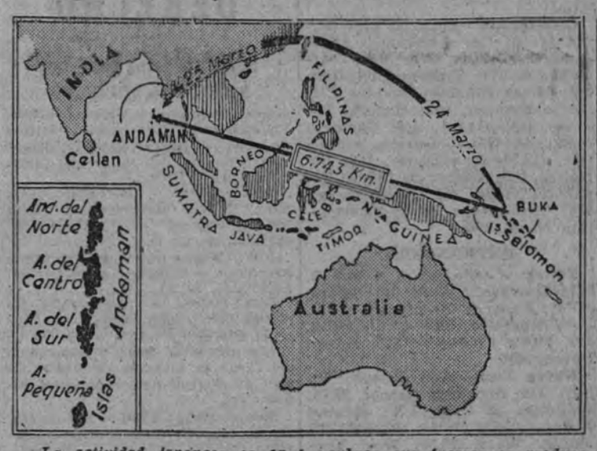

La actividad japonesa se extiende como una mancha de aceite. En el enorme frente que cubren sus fuerzas se producen los acontecimientos sobre los puntos más dispares y alejados. Ayer fueron las islas Salomón, en el extremo oriental de esa teórica línea de combate; hoy, las fuerzas japonesas han realizado un desembarco que prolonga considerablemente su actividad hacia el Oeste.

Las islas de Andamán son un archipiélago miserable, perdido en el golfo de Bengala. Su interés económico es casi nulo, hasta el punto de no cubrir los gastos de administración. Los ingleses tenían establecido en él una colonia penitenciaria.

Si la riqueza de estas islas es nula, su valor estratégico es extraordinario y fácilmente apreciable con solo mirar al mapa. Situadas a medio camino, entre la península malaya y la India, su posesión representa en este momento para los japoneses la seguridad de poder vigilar estrechamente todo el golfo de Bengala y toda la costa oriental de la India. La guerra en Oriente es una guerra de bases, y los japoneses están mostrando bien a las claras que creen en ese axioma. Desde las islas Andamán se ofrece Ceilán como blanco tentador para un nuevo salto.

Una última significación podemos atribuir al desembarco nipón. Una invasión de la India por vía terrestre, a través de Birmania, presenta casi insuperables obstáculos. La ocupación de las Andamán puede ser un primer paso que facilite el envío de fuerzas a la gran península asiática por la vía marítima.

NUEVA DELHI 25. (Urgente.) — Las fuerzas japonesas han ocupado las islas de Andamán, en el golfo de Bengala, según anuncia la agencia Reuter. (Efe.)

EVACUACION DE LAS ISLAS ANDAMAN

NUEVA DELHI 25.—"Las tropas británicas que guarnecían las islas de Andamán fueron evacuadas de las mismas varios días antes del desembarco japonés", anuncia un comunicado británico facilitado en la capital de la India. Añade que también fueron evacuadas bastantes personas de la población civil, principalmente mujeres y niños. (Efe.)

SITUACION GRAVE EN BIRMANIA

NUEVA DELHI 25.—El comunicado birmano anuncia: "La situación en el frente de Tungoo es hoy grave. Un millar de infantes japoneses han desbordado a las fuerzas chinas en la tarde de ayer y se apoderaron del aeródromo de Tungoo. Nuevas unidades chinas fueron enviadas esta mañana para desalojar al adversario de sus posiciones y se encuentra en curso un encarnizado combate. Ayer una unidad mixta de Caballería nipona y soldados japoneses con traje civil cortó la carretera de Tungoo a Mandalay, en Yedashe, al norte de la primera localidad. Las fuerzas chinas rechazaron al adversario y limpiaron el territorio de los soldados vestidos con traje civil. Las unidades enemigas se encuentran todavía a 30 kilómetros al norte de Tungoo, y las tropas chinas se sostienen en sus posiciones avanzadas de Oktwin y Taktabin, al SE. de Tungoo, en medio de las encarnizadas luchas que se libran desde hace tres días. Las tropas chinas han sufrido cuatro ataques aéreos, pero no se poseen todavía informaciones sobre las pérdidas." (Efe.)

LOS JAPONESES LLEGAN A TUNGOO

SAIGON 25.—De origen japonés, se comunica que las unidades niponas que remontan el Sittang han alcanzado Tungoo y desde este punto han torcido hacia el Oeste, tratando de cortar la retirada a las fuerzas británicas que combaten en el valle del Irawady. (Efe.)

TUNGOO, RODEADO POR LOS NIPONES

NUEVA DELHI 25.—Comunicado birmano:

"Las fuerzas chinas combatieron ayer alrededor de Tungoo. La carretera Tungoo-Pyinamana ha sido cortada en Ryunun por las patrullas japonesas que rodean los flancos defensivos de Tungoo.

El Führer recibe al Rey Boris de Bulgaria

El Soberano visita a von Ribbentrop y a Goering

CUARTEL GENERAL DEL FUHRER 25.—El Führer ha recibido el día 24 de marzo en su Cuartel General al Rey Boris de Bulgaria, con el cual sostuvo una extensa y cordial entrevista. La conversación se desarrolló con el espíritu de fraternidad de armas y de amistad que la guerra ha creado entre Alemania y Bulgaria. Por la noche el Rey Boris fué huésped del ministro de Negocios Extranjeros, von Ribbentrop, en su residencia. Hoy, 25, el Soberano búlgaro visitó al mariscal del Reich, Hermann Goering. (Efe.)

Inglaterra propone a la India el Estatuto de Dominio, pero sólo para cuando se firme la paz

Cripps conferencia con los jefes del Congreso Pan-indio y de la Liga musulmana

El político salió de la entrevista triste y preocupado

NUEVA DELHI 25. — Por noticias de procedencia norteamericana se cree saber que el Gobierno británico propone actualmente a la India la concesión completa del Estatuto de Dominio, pero sólo cuando sea firmada la paz. La Constitución de la India será redactada por una Asamblea constituyente, compuesta por miembros elegidos por los Cuerpos legislativos provinciales. Se cree también que en el nuevo Gobierno todos los ministros serían indios, excepto el de Defensa Nacional, que seguiría confiado a un inglés hasta que se concediera el Estatuto de Dominio.

En los círculos hindúes se muestra gran reserva y se vacila en predecir los resultados de las conferencias que Cripps celebrará con los jefes indios; ahora que se cree saber que las proposiciones británicas no se refieren a la independencia del país. (Efe.)

EL JEFE DEL CONGRESO PAN-INDIO VISITA A CRIPPS

NUEVA DELHI 25. — Ha llegado a esta capital el presidente del Congreso Pan-indio, Abdul Kalam Azad. A las once de la mañana fué recibido por sir Stafford Cripps, con quien conferenció durante un cuarto de hora. Cripps se entrevistará también hoy con el jefe de la Liga Musulmana, Djinah. (Efe.)

EL PRESIDENTE DEL CONGRESO, PREOCUPADO

NUEVA DELHI 25.—Abdul Kalam Azad, presidente del Congreso, presentaba aspecto preocupado y triste al terminar su entrevista con Stafford Cripps. Se negó a contestar a la pregunta de si se entrevistaría nuevamente con el ministro inglés, y no respondió tampoco a la pregunta de si será convocado el Comité del Congreso.

Tres minutos después de la anterior entrevista, Stafford Cripps ha recibido a Djinah, que después de permanecer una hora con el enviado del Gobierno inglés, salió con expresión de gran satisfacción. Hizo saber que las proposiciones hechas por Stafford Cripps serán sometidas a la Liga Musulmana pasado mañana.

Los círculos informados creen saber que Abdul Kajam Azad piensa decidir en Allahabad sobre la oportunidad de convocar al Comité del Congreso para examinar las proposiciones británicas. (Efe.)

El Presidente turco inspeccionará el Ejército de Tracia

Inonu se halla en Estambul actualmente

ESTAMBUL 25. — El Presidente de la República turca, Ismet Inonu, continúa en Estambul, sin que con tal motivo se hayan realizado manifestaciones de carácter oficial. La permanencia del Jefe del Estado en la ciudad aparece rodeada del mayor incógnito. Se sabe que ha recibido a varias personalidades, pero no se ha facilitado referencia alguna sobre lo tratado en las entrevistas.

Los centros informados opinan que Ismet Inonu visitará Andrinópolis, ciudad fronteriza de Bulgaria, donde posiblemente inspeccionará al Ejército turco de Tracia, lo que, como de costumbre, se realiza siempre que el primer magistrado de la nación marcha a Estambul. De la visita, también como de costumbre, no se facilitará comunicación alguna. (Efe.)

El doctor Modrego, una vez tomada posesión de la Silla Primada, hace, ante el Cabildo y las autoridades reunidas en la Sala Capitular de la catedral, el elogio del Primado Pla y Deniel

Ayer se celebró la toma de posesión del nuevo arzobispo de Toledo

El doctor Modrego representó en la ceremonia al nuevo Primado de España

El doctor Pla y Deniel fué despedido cariñosamente por el pueblo de Salamanca

A la una menos cuarto de la madrugada llegó a Madrid

A las once de la mañana de ayer ha tomado posesión canónica y civil el nuevo arzobispo de Toledo, el doctor D. Enrique Pla y Deniel. Dichas ceremonias se celebraron actuando en ellas, por medio de poderes, el Administrador Apostólico de la diócesis, obispo doctor Modrego.

En Salamanca, el doctor Pla y Deniel se ha despedido de los diocesanos, y a las tres salió de la ciudad con dirección a Avila, donde fué recibido a las nueve de la noche, para continuar viaje a Madrid. Una hora más tarde, a la una menos cuarto de la madrugada, llegó a la capital de España.

DEUDA DE GRATITUD

(De nuestro enviado especial, Vicente Cebrián.)

Hoy, cuando entre alegre repicar de campanas el Cabildo toledano daba posesión de la Silla Arzobispal al administrador apostólico, doctor Modrego, en representación de Su Excelencia el Primado, dos sentimientos dispares podían observarse en cada una de las personas que se agolpaban en la Sala Capitular de la Catedral presenciando la ceremonia: el júbilo ante la próxima llegada del designado para ocupar la primera diócesis de España, excelentísimo y reverendísimo Sr. D. Enrique Pla y Deniel, prelado de probada inteligencia y acrisoladas virtudes, y la pena ante la marcha de quien, en una de las horas más difíciles de su historia, supo guiar con prudencia y energía la diócesis toledana.

Pocas personas lograron como ha logrado el doctor Modrego calar tan hondo en lo profundo del alma del pueblo toledano. En las épocas más duras de la vida de la ciudad, cuando aún sus calles se hallaban bajo el fuego del cañón enemigo, el señor obispo recorría a diario a pie el camino que separa su palacio del Hospital de Sangre, instalado en el Colegio de Doncellas Nobles. Allí, junto a la cama de los héroes mordidos por la metralla, prodigaba a todos palabras de aliento. Nuestros heridos—y también nuestros soldados, pues visitó los frentes de batalla—conocieron bien pronto la figura del noble purpurado, que siempre tuvo para ellos las máximas frases de esperanza y consuelo, y las madres de los mozos de Toledo y su comarca no podrán olvidar tan fácilmente a quien supo siempre atenderlas en sus desvelos e inquietudes.

Por eso hoy, mientras se leía al pueblo, congregado en las naves del templo, la Bula Pontificia dando cuenta del nombramiento del nuevo Primado, más de una lágrima brillaba en los rostros de los allí presentes, y por eso Toledo ha querido testimoniarle, en la misma jornada de la solemne ceremonia de la toma de posesión, su emocionada despedida.

Una vez que el Cabildo hubo examinado y aprobado como legítimos los documentos—Bula Pontificia, testimonio de Imposición de Palio, Decreto del Caudillo y Poder Notarial—presentados por el Apoderado de Su Eminencia, tuvo lugar la ceremonia tradicional y sencilla de la toma de posesión. Precedido de diáconos y canónigos, el Apoderado tomó posesión de la Silla Primada, existente en el coro de la catedral. Desde el púlpito, según marca el rito, fué leída la Bula y se arrojaron monedas a la multitud. Con el mismo ceremonial, el doctor Modrego tomó posesión de la Silla Primada que hay en la Sala Capitular, en donde, sentadas alternativamente autoridades militares, civiles y eclesiásticas, el Apoderado hizo un sentido elogio del nuevo Primado, y recordó con frases emocionadas la figura noble y la eficaz labor llevada a cabo por su antecesor en la diócesis, el "santo y sabio Cardenal Gomá".

Terminada la ceremonia eclesiástica, trasladóse la comitiva al Ayuntamiento, donde, según el protocolo, debe llevarse a cabo la toma de posesión civil. Cerca de un cuarto de hora tardó el señor obispo en recorrer el corto espacio que separa la catedral del Municipio toledano. La gente, agolpada a su alrededor, dificultaba la marcha de la comitiva. Emocionado y sonriente, el doctor Modrego bendijo a la multitud hasta entrar en la Sala Capitular del Ayuntamiento. Allí, bajo un dosel, en el que campeaba el imperial escudo de la ciudad, el administrador apostólico recibió por boca del alcalde el acatamiento de Toledo hacia su nuevo Primado.

Fué entonces—una vez terminada la protocolaria ceremonia de la toma de posesión—cuando el gobernador civil, con palabra sobria y acertada, expresó el agradecimiento de la provincia a su bienhechor, entregándole como testimonio de esa gratitud un artístico pergamino.

El doctor Modrego, con la voz entrecortada por la emoción, pronunció unas palabras de gracias, anunciando su deseo de otorgar, por última vez, al pueblo toledano, su apostólica bendición. Y en la pequeña plaza, que tiene como marco magnífico la inconmensurable arquitectura de la llamada Puerta del Perdón, el excelentísimo y reverendísimo señor obispo administrador apostólico de la archidiócesis de Toledo, Dr. D. Gregorio Modrego, pronunció, ante una multitud arrodillada en silencio, las frases sacramentales: "Benedicat vos Omnipotens Deus..."

Ha pasado el mediodía. Acabados los actos, la muchedumbre se pierde por el intrincado laberinto de callejas que rodean la catedral. Hacia Zocodover sube un río de gente, que comenta las ceremonias que ha presenciado. Militares, eclesiásticos y labriegos de la vega del Tajo forman pequeños corros en los soportales de la mutilada plaza.

Toledo ha cumplido su deuda de gratitud con quien en todo momento le demostró su acendrado cariño, no recatando esfuerzo alguno en su beneficio.

Mañana, en triunfal entrada, Su Eminencia el Doctor Pla y Deniel, recibirá el homenaje del pueblo toledano, mientras la Sala Capitular guarda aún el eco de las palabras pronunciadas por el presidente del Cabildo: "Nos, juramos prestar acatamiento y leal cooperación a la persona del excelentísimo y reverendísimo Sr. D. Enrique Pla y Deniel, nombrado Primado de las Españas".

TOLEDO 25.—En el templo catedralicio se ha celebrado, a las once de la mañana, la solemne posesión del nuevo arzobispo Primado de España excelentísimo señor don Enrique Pla y Deniel

JURAMENTO

Reunidos el Cabildo y autoridades en la Sala Capitular, y presentadas las Constituciones, el doctor Modrego juró ante ellas.

El señor obispo dijo luego que con este acto terminaba su administración apostólica.

El presidente del Cabildo habló a continuación, y tras de prestar acatamiento al que en nombre del Señor viene a regir la Sede, recor-

(Continúa en cuarta página.)

(Información gráfica de los actos de Toledo, por nuestro enviado especial, Gerardo Contreras.)

Port Moresby, amenazado

Los japoneses están ya en la costa meridional de Nueva Guinea

TOKIO 25. — Los movimientos de las tropas japonesas, reforzadas con nuevos contingentes de desembarco, en Nueva Guinea, se han desarrollado metódicamente y con éxito en la semana última. Según noticias aún no confirmadas oficialmente, grupos de tropas japonesas han atravesado ya la isla del Norte al Sur y han alcanzado el golfo de Papuasia, en la costa meridional de la isla, con lo que Port Moresby queda amenazado desde el Norte y por el flanco. Los japoneses han tenido que realizar marchas forzadas a través de un terreno dificilísimo. (Efe.)

LA ISLA DE BUKA SE UTILIZARA PARA NUEVAS OPERACIONES CONTRA NUEVA CALEDONIA Y NUEVAS HEBRIDAS

TOKIO 25.—La ocupación de la isla de Buka, del grupo de las Salomón, por la Infantería de Marina japonesa, tiene tres significados principales — dice el diario "Asahi Shimbun"—. En primer lugar, las fuerzas japonesas han establecido una barrera infranqueable a través de la ruta normal de llegada de los refuerzos americanos a Australia, que pasa por las islas Canoon y Samoa. Además, las fuerzas aliadas han perdido una base importante, desde la que podían hostigar las comunicaciones japonesas del Pacífico central. Por último, las fuerzas niponas han conquistado un importante punto de apoyo para nuevas operaciones en dirección de las Nuevas Hébridas y Nueva Celedonia. (Efe.)

PORT MORESBY ES BOMBARDEADO POR DECIMONONA VEZ

CANBERRA 25.—El comunicado oficial de guerra da cuenta de que los bombarderos japoneses han efectuado su 19 ataque sobre Port Moresby. La D. C. A. impidió a los aparatos que lanzasen sus bombas con exactitud y los mantuvo a gran altura. Tomaron parte en el ataque tres aparatos, que lanzaron 16 bombas. No hubo víctimas ni daños. El bombardeo duró un cuarto de hora. (Efe.)

Ayer quedó constituído el Patronato de Protección a la Mujer

Lo preside el ministro de Justicia y se ofrecerá la presidencia de honor a la esposa del Caudillo

Bajo la presidencia del ministro de Justicia, señor Bilbao, se reunió ayer mañana el Patronato de Protección a la Mujer. Se dió lectura al decreto creando dicho organismo y se procedió a la designación de cargos: Presidente, señor Martín Artajo; secretario, don Pascual Dodero; vocales natos, capitán general de la primera región, obispo de Madrid, representante de F. E. T. y de las J. O. N. S., y los que hasta ahora fueron presidente y vicepresidente del Consejo Superior de Protección de Menores.

La Comisión Permanente quedó constituida por doña Carmen Blat y Ruiz de Porras, doña Rosario Rodríguez Babé, doña Eloisa Barraquer Cerero, doña María Luisa Blanco Caro, D. Gregorio Santiago Casiella, D. Manuel Bermejillo Martínez, D. Domingo de Arresa Magra y don José María Sánchez Muniain. La presidencia de esta Comisión se la reserva el ministro, que desea llevar personalmente la gestión. De secretario actuará el señor Muniain.

El vicepresidente del Consejo Superior de Menores, señor Puigdollers, expuso los trabajos realizados por el organismo que ahora cesa, y dió las gracias al ministro y al director general de Seguridad, por las atenciones guardadas al Consejo.

Por último, el señor Bilbao tuvo palabras de sincera gratitud para el Caudillo, que en todo momento se ha interesado por el Patronato de Protección de la Mujer, y propuso se ofreciera la presidencia de honor a la esposa del Generalísimo.

SE APLAZA LA INAUGURACION DE LA CASA DE SOCORRO DEL DISTRITO DEL CONGRESO

Con el fin de no coincidir con algunos de los actos organizados para el próximo día 28, aniversario de la liberación de Madrid, el alcalde ha ordendo que se aplace para fecha próxima, que será anunciada oportunamente, la inauguración de la Tenencia de Alcaldía y Casa de Socorro del distrito del Congreso, instaladas en el paseo del Prado.

Por lo tanto, el mencionado día sólo serán inaugurados por las autoridades municipales el mercado de Maravillas y el nuevo Viaducto.

Sorteo entre los opositores a auxiliares de Industria y Comercio

Se pone en conocimiento de los opositores a plazas de auxiliares de administración civil del ministerio de Industria y Comercio, que el sorteo se celebrará en el salón de sorteos de la Sección de Loterías, calle de Montalbán, 8, el día 28 de los corrientes, a las diez de la mañana. Lo que se hace público para la asistencia al mismo de los que deseen presenciarlo.

Información de Enseñanza y Oposiciones

CONCURSO-OPOSICION PARA PLAZAS DE LA BANDA DE MUSICA DE LAS TROPAS DE LA CASA MILITAR DE SU EXCELENCIA EL JEFE DE ESTADO Y GENERALISIMO DE LOS EJERCITOS. — Se ha convocado concurso-oposición con sujeción a las normas, programas y condiciones publicadas por orden de 13 de febrero de 1940 ("Diario Oficial" número 39) para cubrir vacantes en la plantilla de la banda de música de las tropas de la Casa Militar de Su Excelencia el Jefe del Estado y Generalísimo de los Ejércitos. Dichas plazas son las siguientes: Cuatro de músicos de primera, una de clarinete si bemol, una de fliscornio si bemol, mol, una de fiscorno si bemol, una de tuba en do o si bemol, tres de músicos de tercera, una de trombón en do, una de trompa en fa o mi bemol, una de tuba en fa o mi bemol, una de soldado músico-barítono si bemol. Podrán concurrir al citado concurso-oposición el persona a que hace referencia la norma segunda de la citada orden (excepción hecha del personal que se halla en situación de retirado extraordinario), y las instancias serán dirigidas y tramitadas según en la misma se indica, siendo acompañadas de los certificados que el "Boletín Oficial del Estado" de ayer detalla. Las documentaciones completas serán cursadas al general jefe de la Casa Militar de Su Excelencia en el plazo de veinte días, a contar de la publicación del concurso en el "Diario Oficial". Los ejercicios tendrán lugar en el sitio y fecha que oportunamente se comunicará a los solicitantes admitidos, por el mismo conducto que cursen su instancia.

DE LAS OPOSICIONES A LA CATEDRA DE QUIMICA TECNICA DE LA UNIVERSIDAD DE SEVILLA.—Los opositores admitidos a dichas oposiciones se presentarán el día 9 de abril, a las cinco de la tarde, en el Decanato de la Facultad de Ciencias de la Universidad Central, para darles a conocer en orden a la práctica de los dos últimos ejercicios.

CURSILLO PARA INGRESO EN EL CUERPO DE INSPECTORES MUNICIPALES VETERINARIOS Y AUTORIZACION PARA CONCURRIR A OPOSICIONES PARA PLAZAS DEL MISMO.—El ministerio de Agricultura ha dispuesto se celebre el cursillo reglamentario del mes de abril para ingreso en el referido Cuerpo y su inscripción en el escalafón correspondiente. El plazo de admisión de instancias comenzará mañana y terminará el día 15 de abril próximo. El cursillo dará comienzo el día 20 del próximo abril, verificándose la apertura a las nueve de la mañana en el salón-biblioteca del Instituto de Biología animal (Embajadores, número 68), concurriendo todos los que tengan solicitada la inscripción al mismo, sin otro aviso que el de esta orden. Hallándose convocadas para el próximo mes de mayo oposiciones a plazas de inspectores municipales veterinarios, con sueldo igual o superior al de 4.000 pesetas, y siendo condición precisa para tomar parte el pertenecer al Cuerpo de inspectores municipales veterinarios, se autoriza a los que concurran a este cursillo de ingreso para solicitar, hasta el día 15 de abril próximo, el ser incluidos como aspirantes, supeditando su inclusión definitiva al resultado que obtengan en la calificación de ingreso en el Cuerpo.

DE LAS OPOSICIONES A AUXILIARES MIXTOS DE CORREOS.—Para efectuar el tercer ejercicio de las oposiciones citadas se convoca en segundo y último llamamiento para el día 27, a las tres y media de la tarde, a los opositores números 1.802, 1.805, 1.808, 1.810, 1.811, 1.814, 1.819, 1.820, 1.825, 1.828, 1.831, 1.832, 1.836, 1.838, 1.842, 1.843, 1.844, 1.859, 1.861, 1.863, 1.868, 1.878, 1.892, 1.897 y 1.899.

DE LAS OPOSICIONES A AUXILIARES TECNICOS ADMINISTRATIVOS DEL INSTITUTO SOCIAL DE LA MARINA.—Para efectuar el primer ejercicio de estas oposiciones se ha convocado para el día 26, a las diez de la mañana, a los opositores comprendidos entre los números 1 al 20, ambos inclusive.

DE LAS OPOSICIONES A ABOGADOS DEL ESTADO. — El día 24 aprobó el primer ejercicio de estas oposiciones D. Rafael Losada, con 31,75 puntos. Ayer estaban convocados desde el número 83 al 92.

DE LAS OPOSICIONES A NOTARIAS.—El día 24 aprobaron el segundo ejercicio de estas oposiciones D. Juan Vicente Latorre, con 50,40 puntos. Ayer estaban llamados desde el 809 al 827.

DE LAS OPOSICIONES AL CUERPO GENERAL DE POLICIA. — Ayer estaban llamados en segunda vuelta, para examinarse del tercer ejercicio, desde el número 47 al 708, ambos inclusive.

DE LAS OPOSICIONES A TECNICOS DE GOBERNACION.—El día 24 aprobó el primer ejercicio de estas oposiciones doña Caridad Ortega, con 15,50 puntos. Ayer estaban convocados desde el 211 al final.

DE LAS OPOSICIONES A JUDICATURA.—El día 24 del corriente aprobaron el segundo ejercicio de estas oposiciones D. Angel Falcón García, con 28,57 puntos, y don Aurelio Botella, con 42,64 puntos. Ayer estaban llamados desde el número 394 al 404.

* * *

Nota.—Cualquier ampliación sobre las noticias publicadas en esta Sección puede ser solicitada por nuestros lectores, por escrito, del Centro Nacional de Orientación y Trámite del S. E. U. "Guía" (plaza de Matute, núm. 11).

C. N. S.

EL SERVICIO DE PREVISION DEL SINDICATO DEL ESPECTACULO DISTRIBUYO EN FEBRERO 8.326 PESETAS

Se han distribuído 8.326,45 pesetas durante el mes de febrero por el Servicio de Previsión del Sindicato Nacional del Espectáculo en concepto de pensiones y auxilios urgentes y de enterramiento. Durante el mismo mes se han recaudado 18.193,05 pesetas por festivales celebrados con donativos y aportaciones.

La Delegación Provincial de Sevilla ha recaudado 2.090,10 pesetas y distribuído 2.546,75 pesetas. Y la Delegación de Valencia, últimamente constituída, ha recaudado 900 pesetas y distribuído 220.

ALEGRE

Compra alhajas, objetos oro, plata ESPOZ Y MINA, 3, entresuelo.

ENTRETENIMIENTOS

Por Castillo

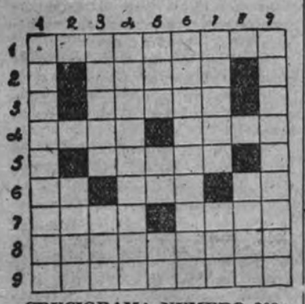

CRUCIGRAMA NUMERO 209

Horizontales.—1, Hora crepuscular. 2, Impera. 3, Acepte. 4 (Al revés) Ceremonia. (Al revés) Juntar. 5, Pronombre. 6, Repetido. En las lápidas funerarias. Consonante. 7, Abandone. Faena agrícola. 8, Proyéctala en borrador. 9, Poco vigor.

Verticales.—1, Potestad. 2, Tiene obligación. 3, Laboráis el campo. Personaje bíblico. 4, Avivé de nuevo. 5, Tiempo. Persona. Artículo. 6, Mezclé indiscretamente. 7, Descendéis. (Al revés) Proporcionar. 8, Instrumento de trabajo. 9, Obtened de nuevo.

(La solución en el próximo número.)

SOLUCION AL ENTRETENIMIENTO ANTERIOR

—Cayó prisionero.

Orden confirmando el nombramiento de director de la Escuela Social de Barcelona a favor de D. Antonio Aunós

El "Boletín Oficial del Estado" publicará hoy, entre otras, las siguientes disposiciones:

GOBERNACION. — Orden aprobando la propuesta del Tribunal calificador de las oposiciones para ingreso en el Cuerpo auxiliar de Administración Civil de este Departamento, y se publica la relación de los aprobados.

TRABAJO.—Orden confirmando los nombramientos de director, secretario y profesorado de la Escuela Social de Barcelona. Se nombra director a D. Antonio Aunós Pérez, y secretario a D. Jaime M. Mans Puigarnau. (Cifra.)

Sanción a un funcionario de Tasas de Salamanca

Perderá el empleo e irá seis meses a un Batallón de Trabajadores

Al funcionario de la Fiscalía Provincial de Tasas de Salamanca, D. Agustín Peña Rodríguez, sin perjuicio de la responsabilidad que corresponde exigir al Juzgado de Instrucción le ha sido impuesta la sanción de pérdida de empleo, y destino a un batallón de trabajadores durante seis meses, por haberse prestado a romper unas actas levantadas con motivo de infracción de la ley de Tasas, mediante el percibo de determinadas cantidades de dinero.

El funcionario de la Fiscalía Provincial de Tasas de La Coruña, D. Manuel Rodríguez Corrales, ha sido suspendido de empleo y sueldo durante tres meses, por haberse apropiado para su consumo de un pan decomisado por infracción de la ley de Tasas.

A la severidad con que las Fiscalías vienen actuando contra los infractores de la ley, corresponde, como es natural, un mayor rigor al enjuiciar los actos de sus propios funcionarios cuando, por rara excepción, como ocurre en los casos señalados, olvidan que el servicio en las Fiscalías de Tasas supone una manera de ser y no una manera de vivir. Ello ofrece, por otra parte, al público la garantía de que sus intereses, al actuar esta clase de funcionarios, están en manos de personas dignas, de las cuales nada podrá esperarse del favor pero nada habrá de temerse de la injusticia, y la Fiscalía Superior de Tasas habrá de agradecer cualquier noticia sobre irregularidad de un funcionario, ofreciendo la seguridad de que por este medio se obtendrá lo que jamás conseguirá la murmuración estéril y la crítica negativa.

AVISO IMPORTANTE

Se ruega a las señoras pensionistas de Clases Pasivas que lo sean en concepto de VIUDAS o HUERFANAS DE ABOGADOS DEL ESTADO se sirvan pasar, con la mayor urgencia por la Dirección General de lo Contencioso (ministerio de Hacienda, Alcalá, número 11), para informarles de un asunto de su interés.

Granada tendrá veinte coches "cangrejos"

Han sido adquiridos en Madrid

GRANADA 25.—La Empresa de Tranvías de esta capital ha adquirido en Madrid 20 coches de viajeros de los que estaban en servicio y que vulgarmente son conocidos con el nombre de "cangrejos". El importe de esta adquisición pasa del millón y medio de pesetas. También se ha adquirido diverso material de reparación y nuevos motores, que serán instalados en los tranvías granadinos. Los primeros coches llegarán a Granada a fines de este mes. (Cifra.)

ECONOMIA Y FINANZAS

BOLSA DE MADRID

BOLSA DE MADRID

Sin que pueda decirse que cambie la tendencia, la sesión de ayer fué menos viva que la precedente. No hay forma de que surja papel suficiente para producir cambios trascendentales; pero los clientes que operan en plan de especulación en el sector acciones, cuando se lanzan a liquidar beneficios, marcan pronto con sus envíos de papel líneas de descenso en las tendencias de alza. Y eso sucedió ayer con unos cuantos valores de los más movidos en estos días, como Banestos, Exterior, Rif, todas las electras en general, incluso Mengemor, y más marcadamente, Alberches y U. E. Madrileñas, aunque al final salía ya dinero para ellos. De todos modos, hay valores que siguen muy pedidos —unos suben y otros se mantienen—. Y eso sucede con los Bancos de España—muy solicitados—y con las Centrales. También cotizaban mejor las Azucareras, y en Explosivos se producía un levísimo aumento de sus cursos. En Felgueras continuaba la demanda y el alza, pero salía al cierre algo de papel. Se debilitaron también un poco las Navales. En "ferros" continúa el deshielo. En las obligaciones, poco movimiento y peores cambios en general, lo mismo en Nortes que en Alicantes. Las Alicantes primera se hicieron 228 (— 3).

En la sesión de ayer el corro de valores del Estado se presentaba menos rotundo de dinero que de costumbre. Y algo parecido sucedía en las cédulas hipotecarias. Repetían cambios, pero pesaba la oferta. En las de Crédito Local, ligeros descensos, mientras en las obligaciones municipales las cotizaciones precedentes se repetían sin variación.

BILBAO

Bolsa irregular y con tendencia pesada, que se convierte en baja en acciones bancarias y en navieras. Cierre indeciso, pero con demanda mejor.

Cotizaciones. — Bancos: Central, 147; Bancoto, 465; Hispano, 325; Bilbao, 409; Vizcaya A, 420; idem B, 527,50; Guipuzcoano, 1.260. Ferrocarriles: Vascongados, 800; idem nuevas, 500; Vasco Asturiano viejas, 520; idem nuevas, 500. Electricidad: U. E. Madrileña, 132; Viesgo, 203; H. Ibérica, 279; Duero ordinarias, 213; idem preferentes, 214; Sevillana, 245. Minerales: Rif, 250; Ponferrada A, 695. Navieras: Marítima, 575; General, 750; Unión, 1.475; idem cuartos, 230; idem décimos, 150; Amaya, 1.480; idem Aznar, 3.250; idem Bachi, 2.025; idem Vascongada, 1.425. Seguros: Garantía, 250. Metalúrgicas: Hornos, 219; idem cupones, 2,25; Aurrerá, 265; Basconia, 325; Echevarría, 165; Naval, 105; General de Tubos, 270. Industrias varias: Papelera, 363; Resinera, 420; Explosivos viejos, 399; idem nuevos, 370; Telefónica ordinarias, 239; idem 7 por 100, 140; Ebro, 370; Unión Química, 1.150.

BARCELONA

Sigue la Bolsa animada, pero las cotizaciones apenas han variado. En acciones es donde hubo más negocio. Más dinero aún que de costumbre para fondos del Estado.

Cotizaciones.—Tranvías preferentes, 144,50; Gas preferentes, 84,50; Aguas Llobregat, 222; idem Barcelona, 274; Transmediterránea, 293; Minas Rif, 249; Guindos, 372; Banco Exterior, 625; Hispano Colonial, 415; Cros, 348; Carburos Metálicos, 415; Azucareras ordinarias, 118,50; Maquinistas, 168; Petróleos, 133; Telefónica, 148,15; Explosivos viejos, 401; idem nuevos, 373; Algodoneras, 83,50; Constructora Naval, 106.

COTIZACIONES

FONDOS PUBLICOS	Anterior	Día 25
4 % int. n.	90	90
4 % inter. ...	90,50	90,50
4 % Ext.	103,75	103,75
A. 1908, 4 %	92,25	"
5 %. 1927. c/i	103,75	103,75
3 %. 1928, s/i	90,50	90,50
4 %. 1928, s/i	103,25	103,75
4 %. 1935, s/i	103,25	103,25
Convert. 4 %	103,75	103,75
Tesoros	100,85	100,85
Idem nuevos	100,85	100,85
Ayuntamiento de Madrid		
Villas 1914 ...	99,50	99,50
" 1918	99,50	"
Mejoras U. ..	101,50	"
Subsuelo	101,75	"
Vs. 1929	97	"
" 1931 Int	103,50	103,50
" 1931 Ex	103,50	103,50
" 1941	96	96
Otros fondos		
Sevilla 1920	"	"
Hidr. E. 6 %	100	100,50
" " 5 %	92	"
Turismo 5 %	98	"
Majxén 4 %	95	"
Tánger-Fez	96	"
E. Aust. 5 %	95	"
Cédulas		
Hipot. 4 %	102,50	102,50
" 4,50-A %	102,50	102,25
" 4,50-B %	102	102
" 5,50-C %	104,75	104,75
Loc. 5 %	102,25	"
" 6 %	105	105
" 4 % lotes	100,75	100,50
" 5 % lotes	102,50	102,25

ACCIONES	Anterior	Día 25
Bancos		
España	375	335
Exterior	630	625
Hipotecario .	325	330
Créd. Local .	110	"
Esp. Crédito	57	465
Hispano Am.	327	25
Central	148	151
Electricidad		
U. E. Mfna.	131	128
Cooperativa .	214	194
Hidr. Esp.	362	360
Mengemor ..	382	3.8
Alberches ...	123	120
Sevillana	242,50	245
Duero	215	216
Chades	625	"
" D	630	"
" E	670	"
Telef. (prf.)	149	149
" (ord.)	241	240
Gas	247	246
Felguera	225	230
Guindos	370	368
Campsa	144	144
Tabacos	248	"
Fósforos	180	180
Unión Fénix	620	"
Nortes	172	169
Alicantes ...	140	138
Metro	383	383
Tranvías	154	154,75
A. Hornos ..	220	220
E. Petróleos	136,50	135
Explosivos .	402	403
Idem nuevos	372	374
Azucarera .	118,50	119,50
Ebro	380	"
Agullas	349	345
P. Valderriv.	125	132
Valderrivas	112	"
Nvi. blancas	110	105
" rojas ..	103	100

Establecimiento clausurado

Por infracción de las disposiciones vigentes sobre horario de establecimientos, ha sido sancionada con la clausura indefinida la "boite" E. P. A. Y., establecida en la calle de Recoletos, de esta capital.

PAPELETAS del MONTE

Paga su máximo valor

TORIJA, Mariana Pineda, 2, 1.°

R. E. N. F. E.

OTRO TREN A SEVILLA

Saldrá de Madrid el día 28 de marzo, a las 22,15. Llevará coches de primera y camas.

Se despachan los billetes para este tren desde ayer, día 25, en

ALCALA, 42

OFICINA DE TURISMO DE LA RED NACIONAL DE LOS FERROCARRILES ESPAÑOLES

INSTITUTO SOCIAL DE LA MARINA

ADQUISICIONES

Precisando este Instituto adquirir para su instalación mobiliario, máquinas de escribir y enseres de oficina, cuyo detalle y pliego de condiciones obran en la Secretaría del mismo, se admiten ofertas hasta el día 7 de abril próximo, en la calle de Alarcón, número 1, piso quinto, de diez a una de la mañana.

Madrid, 24 de marzo de 1942.

†

PRIMER ANIVERSARIO

Doña Flora Verbaeys Viallet

FALLECIO EL 26 DE MARZO DE 1941

R. I. P.

Su viudo, D. José Murciano Novillo; sus hijos, José y Félix (ausentes en la División Azul) y demás familiares,

SUPLICAN UNA ORACION POR SU ETERNO DESCANSO

Las misas que se celebren hoy, día 26, a las diez, diez y media y once, en la iglesia de Jesús (Padres Capuchinos); las del mismo día y a las mismas horas en la parroquia de Nuestra Señora del Pilar (Torrijos, 65); las de siete y media, nueve y diez, del día 27, en la parroquia de Nuestra Señora de Covadonga (plaza de Manuel Becerra), y la de once, de este día, en la iglesia de Nuestra Señora del Rosario (Torrijos, 38), serán aplicadas por su alma.

La Organización Nacional de Ciegos acuerda crear la Escuela de Mandos

Y colegios de primera y segunda enseñanza

En las sesiones de hoy se tomaron los siguientes acuerdos:

Enseñanza: Creación de una Escuela de Mandos.

Llevar a la práctica la fusión de todos los centros dedicados a la enseñanza de ciegos, en cumplimiento del espíritu del decreto creador de la Organización.

Creación de los Colegios que se precisen de primera enseñanza en distintos puntos de España, unos de niños y otros de niñas.

Creación de dos colegios de segunda enseñanza.

Se formará una Comisión técnica encargada de redactar los reglamentos y demás normas de funcionamiento de estos Colegios.

Que las Diputaciones y Municipios contribuyan al sostenimiento de los Colegios de Ciegos, con cargo a sus atenciones obligatorias de enseñanza.

Creación de dos residencias veraniegas para colonias escolares.

Varios: Se aprobaron las bases para el reglamento de funcionarios y empleados de la Organización.

Igualmente se aprobaron las bases para el reglamento de la Obra religiosa de la Organización.

TRIBUNALES Y DERECHO

Señalamientos para hoy

TRIBUNAL SUPREMO

Sala primera. — Oviedo.—Fondo. Yenes contra Yenes. — Adquisición de bienes.—Ponente, Sr. Márquez.—Secretario, Sr. Molina. — Letrados, Sres. Cora y Ruiz.

Sala segunda. — Barcelona.—Don Simón Núñez Maturana. — Malos tratos.—Ponente, Sr. Castejón.—Secretario, Sr. G. Vela.

Las Palmas.—José Hernández.—Asesinato. — Ponente, Sr. Castejón. Secretario, Sr. G. Vela.

Sala tercera. — 13.032.—Ministerio de Instrucción Pública.—D. Antonio Cibreiro Castelo. — Orden de 20 de mayo de 1933. — Separación del cargo de maestro.—Ponente, señor A. Santullano.—Secretario, señor Caro.

Sala cuarta.—2.260. — Salamanca. D. Manuel Barrado contra D. Jacinto García.—Salarios. — Ponente, Sr. Vivanco. — Secretario, Sr. Martín Montalvo.

1.740.—Córdoba. — D. Urbano Pérez contra D. Miguel Osma y Unión y Fénix.—Accidente. — Ponente, señor Cuenca Romero. — Secretario, Sr. Martín Montalvo.

AUDIENCIA TERRITORIAL

Sr. Latorre.—Doña Petra Gómez Martín contra Gonzalo Azcárraga Pérez.—Reclamación de cantidad.

Sr. Castanedo.—D. Enrique López.—Doña María del Valle.—Incidente.

Sr. Salcedo. — Doña Carmen Pacheco contra Doña Purificación Trueba Rodríguez.—Mayor cuantía.

Sr. Salcedo.—Doña Rosario de la Serna contra D. Dionisio Céspedes García.—Depósito.

Sr. Salcedo.—D. Rafael Zaraya contra Ayuntamiento de Madrid.—Plena jurisdicción.

AUDIENCIA PROVINCIAL

Sr. Corujo. — Luis Megías Martínez.—Hurto.

Sr. Corujo.—Serafina López Campello y otro.—Robo.

CULTOS

Santoral.—Santos: Pedro, Marciano, mártires. Braulio y Félix, obispos.

La misa y oficio son del Jueves de Pasión, con rito simple y color morado.

Cuarenta Horas.—Parroquia de Maravillas.

Adoración Nocturna.—Turno 26: San Vicente de Paúl.

BANCO MERCANTIL E INDUSTRIAL

El domingo pasado y con asistencia de numerosos accionistas que significaban un 84 por 100 del capital social, se celebró la Junta general ordinaria de este Banco.

La Junta aprobó por unanimidad la Memoria, balances y distribución de beneficios de los ejercicios de 1936/39, 1940 y 1941. Quedó renovado estatutariamente el Consejo, siendo reelegidos los señores Arrillaga, de la Mora y Martínez (don Casildo).

Los beneficios ascienden a pesetas 7.252.134, y la distribución aprobada aplica a amortizaciones pesetas 322.000; a pago de impuestos, 628.000 pesetas; a reserva estatutaria 346,000, y al fondo voluntario de previsión, 2.730.000 pesetas. Para los dividendos autorizados se han destinado 2.187,500 pesetas.

En la Junta extraordinaria celebrada a continuación, se acordó por unanimidad modificar el artículo 7.° de los Estatutos en el sentido de autorizar al Consejo para que libremente, acuerde la cuantía y fecha de los dividendos pasivos.

El notable galán Merlo actúa junto a Conchita Montenegro en "ROJO Y NEGRO", primera superproducción de la gran productora Cepicsa, que será estrenada próximamente.

COLON

MAÑANA, VIERNES MODA

LA BANDERA

por Annabella y Jean Gabin

TODO MENTIRAS

Herta Feiler y Albert Matterstook

(Versión original) H. I. A. F.

INTERES NOVELESCO

Esa literatura de novelas dinámicas, claras, optimistas, reflejos vivos de la vida del día, está pidiendo el traslado a la pantalla. Esas novelas, devoradas por el público ávidamente, tienen aluvión de admiradores, y, por tanto, tienen que interesar a los productores de películas.

Es lo que ha ocurrido con la encantadora narración de Luisa María Linares "Un marido a precio fijo", novela de apasionante interés que ha sido vertida al cinema por Gonzalo Delgrás, para la marca Cifesa.

En "Un marido a precio fijo", la imaginación del lector es llevada vertiginosamente a implsos de los amenos episodios de su trama, y esto mismo sucederá al espectador cuando se le ofrezcan en la pantalla las divertidísimas peripecias sentimentales que embargan a la protagonista, una caprichosa y frívola millonaria... que ya conocerán ustedes cuando se proyecte la película.

La novela cinematográfica "Un marido a precio fijo", interpretada estupendamente por Lina Yegros y por Rafael Durán, será un suceso memorable.

Para todo lo relacionado con esta Sección dirigirse al redactor cinematográfico, encargado de la misma

JUZGADOS MILITARES

REQUISITORIAS

El Juzgado Militar número 4, sito en el paseo de Ramón y Cajal, número 5, cita y emplaza a José Tarrero y un tal Morrio, encartados en el procedimiento número 7.707, ambos pertenecientes al Cuartel General del segundo Cuerpo de Ejército rojo, así como a todas las personas que tengan conocimiento de su paradero.

A Julia Amorós, encartada en el procedimiento número 1.694.

A Fidel Corral Vesperinos, encartado en el procedimiento S. U. 7.707.

A D. José Sastre, teniente coronel retirado, a fin de tomarle declaración en procedimiento por muerte de José María Sierra Martínez y Manuel Ramos Marinero.

A Milagros Amo Herguido, de treinta y un años, S. L., hija de Hilario y de Aurea, natural de Zaragoza, y domiciliada que fué en José Caminja, número 7 (Puente de Vallecas), y esposa de Higinio Soria de la Fuente, para que preste declaración en el sumario 130.

A Juan Herráiz Benito, natural de Jerez de la Frontera, de treinta y cinco años, soltero, representante, hijo de Pedro y Soledad, y que vivió en Narváez, 36, al objeto de tomarle declaración.

A Luis Durán Sanz, de veinticinco años, natural de Madrid, que vivió en la calle de Castaño y Alba, 28 (hoy Generalísimo Franco), casado, pintor, hijo de Luis y Fernanda.

—El Juzgado Militar número 6, sito en paseo de Ramón y Cajal, número 5, cita y emplaza al teniente de Automovilismo señor Fernández Martínez para prestar declaración en diligencias previas número 27.836.

—El Juzgado Militar Eventual de Prisioneros, sito en paseo del Prado, 6, cita y emplaza a José Pérez San Nicolás, de treinta y nueve años funcionario técnico de Correos, hijo de Roque y Elena, que tuvo su domicilio en esta capital, calle de Don Ramón de la Cruz, número 91.

—El Juzgado Militar número 8, sito en Piamonte, número 2, cita y emplaza a:

—Manuel Guerra Navarro, que dijo ser soldado del quinto Batallón de Trabajadores.

Félix Lucandi Aurrecoechea, natural de Sestao, de cuarenta y un años, casado, calderero, y cuyo último domicilio fué en Madrid, calle de Hernani, número 70, encartado en el procedimiento número 103.981.

COMPRA DE BRILLANTES

ALHAJAS, ESMERALDAS, OBJETOS ORO, PLATINO Y PLATA

LA CASA QUE ESTÁ PAGANDO LOS MAS ALTOS PRECIOS

JOYERIA J. PEREZ. - Hortaleza, 3

LA UNION RESINERA ESPAÑOLA, S. A.

Quinta relación de títulos emitidos por esta Compañía cuya desaparición ha sido anunciada, a los efectos de la ley de 1.° de junio de 1939 y disposiciones concordantes, por los señores que a continuación se citan:

D.ª Eugenia de la Sota y Helguera, doscientas acciones emisión 1920, números 21.174/81, 27.003, 27.050/53, 28.365/74, 31.453/57, 33.459/73, 39.921/55, 39.976 al 40.020, 43.400/402, 45.182, 45.973/82 y 46.497/554.

D.ª María Rodríguez Yáñez, cinco acciones emisión 1920, números 108.542/46.

D. Marcos Irurrizaga, cien acciones emisión 1920, números 6.977/88, 12.605/14, 29.617/36, 39.897/911, 44.310, 58.508/12, 60.958/61, 60.999/61.005, 61.014/16, 61.436, 63.845/50, 64.709/11, 124.687, 124.702/6, 148.966/69 y 151.529/33 y sesenta acciones de la emisión del año 1929, números 168.077/96, 168.599/618 y 168.915 al 168.934.

Transcurrido el plazo de tres meses desde la publicación de este anuncio en el "Boletín Oficial del Estado" sin que se formalice oposición por quien se considere con mejor derecho, la Sociedad solicitará del Juzgado la declaración de nulidad de los títulos relacionados y autorización para expedir duplicados que los sustituyan.

Bilbao, 14 de marzo de 1942.—El secretario general, José Merino Galindo.

ESPECTACULOS

GACETILLAS

ULTIMAS REPRESENTACIONES

de "La tragedia de Macbeth", en el Español. Un espectáculo de emoción y de grandeza inolvidables.

MARIA FERNANDA LADRON DE GUEVARA

obtiene cada día mayores triunfos con "La enemiga" en el teatro Calderón.

UNA SOBREHUMANA EMOCION

estremece al público en "El estudiante endiablado". Teatro María Guerrero.

SOLO HASTA EL MIERCOLES

Aurora Redondo y Valeriano León representarán "El hombrecillo". Teatro Alcázar.

"LA TRAGEDIA DE MACBETH"

Esta tarde, en el Español. Un éxito indiscutible y unánime.

"RIGOLETTO"

Cuarta de abono, esta noche, en Fontalba, por María Espinalt, Salvatore Tomás, Raimundo Torres y Manuel Gas.

"EL ESTUDIANTE ENDIABLADO"

está próximo a las olen representaciones. Teatro María Guerrero.

MARAVILLAS

Hoy, jueves, 4 tarde, infantil: Clowns, payasos, cómicos, risa. Butaca, 3 pesetas.

VICENTE SOLER

el gran actor, obtiene un rotundo éxito personal en "La tragedia de Macbeth". Esta tarde y mañana tarde.

TEATROS

ESPAÑOL.—A las 6,15: La tragedia de Macbeth. Noche: Festival del Banco Hipotecario.

ALCAZAR. — (Redondo-León.) 6,30 y 10,30: El hombrecillo (últimas representaciones).

CALDERON.—6,30 y 10,30: La enemiga (clamoroso éxito de María Fernanda Ladrón de Guevara). Butaca, 6 pesetas.

CIRCO PRICE.—4 tarde: Charivari infantil (extraordinaria función homenaje de los niños al Brujo Maravillas; ¡programa excepcional!). Muchos juguetes, sorpresas y regalos extraordinarios. Bicicleta. Butaca, 2 pesetas.

CIRCO PRICE.—6,15: El rey que rabió. 10: El barbero de Sevilla (Pepita Rollán, Aguilar, Guzmán Aníbal Vela).

COLISEVM.—(Metro a la puerta.) 6,30, 10,30: Las stukas (nuevo fantástico espectáculo; triunfo completo de autores e intérpretes).

COMEDIA.—6,30: Madre, el drama padre (éxito de Jardiel Poncela). 10,15 (beneficio): Siete mujeres.

ESLAVA.—6,30 y 10,30: Ultimas representaciones de El desfile del amor (el grandioso éxito de esta compañía). Butaca, 5 pesetas. Mañana, debut de la eminente tiple Pepita Embil con La viuda alegre.

ESPAÑOL.—A LAS 6,15: LA TRAGEDIA DE MACBETH. NOCHE: FESTIVAL DEL BANCO HIPOTECARIO.

FONTALBA.—3,45: Dos últimas representaciones de Pulgarcito (magníficamente presentado).

FONTALBA. — (Teléfono 14419. Compañía de ópera italiana María Espinalt.) 10 (cuarta de abono): Rigoletto.

INFANTA ISABEL.—(Última semana.) 6,30: Chiruca (¡¡426 representaciones!!). 10,30: (Función extraordinaria de gala, homenaje a Isabelita Garcés), con la 429 representaciones de Chiruca, tomando parte Rafael Rivelles y canciones por la máxima estrella del cine español Imperio Argentina.

LARA.—(Teléfono 11631. Irene López Heredia.) 6,30 y 10,30: Lady Amarilla. (Butaca, 8 pesetas.)

MARAVILLAS.—(36993.) 4: Matinee infantil. 6,30, 10,15: Grandioso éxito del nuevo programa de variedades.

MARIA GUERRERO.—(33694.) 6,30 y 10,30: El estudiante endiablado (de Marquina). Butaca, noche, 5 pesetas.

MARTIN.—6,30 y 10,30: Doña Mariquita de mi corazón (opereta moderna de Muñoz Román y maestro Alonso).

REINA VICTORIA.—(Compañía Davó-Alfayate.) 6,30 y 10,30: Una carta de amor (de José Santugini).

RIALTO. — (Garcialonso-Ortas.) 6,30, 10,30 (reposición): La familia es un estorbo. (Butaca, 5 pesetas.)

ZARZUELA.—(Compañía Josita Hernán.) 6,30, 10,30: Tambor y cascabel (de S. y J. Alvarez Quintero). Butaca, 5 pesetas. Ultimos días.

ESPAÑOL.—A las 6,15: La tragedia de Macbeth. Noche: Festival del Banco Hipotecario.

CINES

ACTUALIDADES.—10: El hijo de King-Kong (Robert Armstrong). Ufa. Apta.

ALCALA.—Continua 5 a 12: Idolo de Nueva York (español; Cary Grant, Jack Oakie), En persona (Ginger Rogers, George Brent; ambas en español).

ALCANTARA.—5: El refugio y Sarasate.

APOLO.—6 (soberbio en español): Lluvia de millones (María Denis, Tony D'Algy; ¡graciosísima!) y Vivir para gozar (K. Hepburn, C. Grant). 9,45: Vivir para gozar.

PSICOLOGIA Y MORAL DEL LENGUAJE

III

SMÖRREBROD

(Relato de un recorrido imaginario)

Por Tristán YUSTE

El católico británico G. K. Chésterton, en su "Club de los negocios raros", ofrece a nuestra curiosidad un mundo de maravillas. Este panorama humorístico de intereses económicos que Chésterton creó para los lectores de su obra lo encontró realizado en los afanamientos de la escandinava raza sueca. Suecia me habló de la posible realidad del relato chesterioniano, y me dió a conocer la suya propia por boca de uno de sus hijos apellidado Nilsson.

Sabía de Sverige: sus lagos, sus duendes y la geología de sus montañas. Sabía de ella lo que todos sabemos de este país del abeto, del escaramujo y de la perdiz del de las nieves, y de su Reina Cristina y lo Greta Garbo. Sabía y no sabía nada, porque desconocía el exquisito "smörrebrod", el invento sueco de poca importancia que hace la vida agradable; sus leyendas fantásticas y la verídica geología del Smaland, que, en lo concreto del Génesis, fué tallado por San Pedro en la roca viva alta, muy alto, para que, cerca del sol, pudiera calentarse durante las invernadas.

Nilsson me mostró la verdadera Suecia, la Suecia del bienestar, de los inventos y de los bocadillos de chorizo o jamón y pan untado con mantequilla. Mi amigo Olof Nilsson, pelo color estopa y cara de salmonete, era un galeciarliano nacido en domingo, que leía el porvenir y podía mirar los espíritus. Lo conocí en Malmö, en el suroeste del Skaane, donde ejercía la inverosimilitud de sus transacciones espirituales y físicas.

Transcurría mayo del belicoso año de 1940, y transcurrían también, a través del Báltico y de sus estrechos, volando por su cielo, los postreros aeroplanos conquistadores de Noruega y las vanguardias de las aves de paso que anualmente, van de los campos del Mecklemburgo y Pomerania a las lacustres extensiones de Suecia y más allá, hasta Laponia, en la ártica región de Finmark, país originario de los Strindberg, donde los gigantes guardadores del bosque colorado sustituyen a los "tom-gubbe" caseros y juguetones.

En el mes de mayo de germinación y deshielo abandoné Copenhague y, atravesando el Sund, desembarqué en Malmö. En esta ciudad báltica conocí, como dije, a Olof Nilsson y a los "smörrebrod". A Nilsson lo puedo presentar como prototipo del verdadero sueco: bebedor de cerveza y aguardiente, profundo conocedor de la gastronomía de los "smörrebrod", todo impecabilidad, todo fantasía encauzada a lo práctico. La fantasía práctica de esta Suecia que usa de los comentarios para cita de novios! Sí. En Malmö supe de un cierto Olof Nilsson, sentido a lo bueno y fantástico, con la fantasía del que trata de comerciar sus imaginaciones, esas imaginaciones que segrega su cerebro para saciar esa su sempiterna voracidad, que antoja de ordinario esos deliciosos "smörrebrod", que también conocí en Malmö y que me atrajeron desde que los vi y probé.

Si Olof Nilsson es la raza sueca, el "smörrebrod" es la consecución de lo que la raza sueca viene persiguiendo a través de los siglos; es lo que ansiara Arnod Bernaldo Horn o, si queréis, "gorro de dormir", fundador del dieciochesco partido de los "gorros", que habla de la intromisión de la política inglesa en la nación de los Vasas. Es este "smörrebrod" lo que buscara el esfuerzo del general napoleónico Bernardotte, Rey de Suecia con el nombre de Carlos XIV. Es, en fin, este "smörrebrod" el símbolo del bienestar sueco, lo que el sueco quiere y tiene por todos los rincones de su Patria.

Al desembarcar en el puerto de Malmö se me aproximó un natural de la península escandinava lujosamente calzado. Me saludó, y, sacando una tarjeta de un carnet de cuero me la alargó. La tarjeta rezaba así:

"OLOF NILSSON
Agente de amistades"

Cuando hube leído la cartulina y extrañado contemplaba su pesada humanidad, me preguntó pausadamente "si quería gozar durante mi estancia en Suecia de las delicias de la amistad". Me aseguró que podía ponerme en contacto con individuos de las diferentes capas sociales suecas, y que estos sujetos que me presentara serían serviciales amigos míos. Si yo aceptaba las amistades que él me ofrecía, tendría que abonarle una prima, más una fianza por la cual se aseguraba de que yo no diría a mis nuevos amigos que lo era de ellos por dinero. Según Nilsson, este negocio era productivo y no se necesitaba para ejercerlo más que cierta simpatía. También Nilsson, que fuera de Suecia sólo puede hallar pareja, y no muy semejante, con el Paradox barojiano o con algún personaje de Chésterton, había hallado un procedimiento para extraer las muelas, aprovechando la fuerza de atracción de la luna. Nilsson gastaba, igual que Nobel, Ling y tantos otros (pues el sueco es un germen imaginativo e inventor), su desbordante fantasía en un imaginar leyendas de la vida moderna. Nilsson no había inventado, por ejemplo, como Nobel padre, unos túneles subterráneos para conducir cadáveres, ni había tratado de amaestrar focas que llevaran minas a través de los mares nórdicos; pero había realizado sorprendentes adelantos en el modo de manejar el tenedor, o en el de construir una escoba mecánica imitando aquel compatriota que inventara la aspiradora eléctrica o la mondadora de patatas.

¡El bienestar! ¡Todo por el bienestar! ¡El sagrado bienestar sueco! Y este "smörrebrod" es su símbolo, es un símbolo con ochenta y siete formas de consumición, pues ochenta y siete son las clases en Suecia de "smörrebrod"; que si literalmente quiere decir "pan con mantequilla", es el símbolo sueco verbificado en la realidad comestible de un bocadillo de pan con mantequilla y chorizo o salmón u otra cosa, un bocadillo que obliga a los suecos a exclamar, si se les pregunta si temen la guerra:

"Smörrebrod"; que haya "smörrebrod", y que venga si quiere la guerra."

Es decir:

"Bienestar, que haya bienestar, y que venga la guerra (que la guerra con bienestar no es guerra)."

Y si alguien duda de esto, que visite Suecia, no con Selma Lagerloff, sino con un Olof Nilsson, que nos dice y demuestra que Suecia sigue siendo el Reino de la Fantasía, de una fantasía que, concretándose en un significado científico, viene a significar todo para este bienestar tragón de los suecos, que sacian gratuitamente su hambre continua de "smörrebrod" en las salas de espera de las estaciones, entre otras muchas, de Lund, Göteborg y Upsala.

Impetu y disciplina de las juventudes italianas

EN LAS FECHAS HISTORICAS RENUEVAN SU FERVOR Y SU ENTUSIASMO AL DUCE

Las G. I. L. conmemoraron con un gran desfile la constitución de los Fascios de Combate

Bajo un cielo plomizo, Roma ha aparecido engalanada con el tricolor de la bandera nacional, el bicolor granate y amarillo de la municipalidad romana y el negro absoluto del gallardete fascista. Presidiendo este mundo de colores simbólicos, la insignia del Directorio Nacional, trasladada solemnemente desde su sede al Palacio de Venecia, flameaba, junto con el banderín de los sansepulcristas, en el balcón principal de la residencia oficial del Duce.

Toque de atención a las Juventudes formadas. (Foto Contreras.)

MISAS POR LOS CAIDOS

Dos misas, una en la capilla de Cerano y otra en la capilla votiva del Palacio Braschi, sede de una de las organizaciones del Partido, han evidenciado el recuerdo entrañable y el culto fervoroso que el fascismo rinde en todo momento a sus caídos.

Los actos celebrados han servido fundamentalmente para patentizar la adhesión de un pueblo a un hombre y a una política. No otra cosa querían expresar las aclamaciones y los ensordecedores gritos de "¡Duce! ¡Duce! ¡Duce!" con que fué recibido el secretario nacional, Vidussoni, a su llegada al paseo de Tiziano para presidir el magno desfile de la Juventud Italiana del Littorio. Pero si expresivas y convincentes fueron las demostraciones públicas del pueblo romano, no menos expresiva y convincente fué en sí la gran parada de la Juventud Italiana del Littorio. Testigo uno entre millares del gran acontecimiento, puedo relatároslo con absoluta y leal fidelidad.

FORMAN LOS 40.000 MUCHACHOS

Con precisión matemática, antes de las diez, los 40.000 muchachos que habían de desfilar ocupaban sus puestos a lo largo del paseo de Tiziano, entre la plaza de Apolodoro y el paseo de Bellas Artes; es decir, a lo largo de una extensión superior a los tres kilómetros. Una masa inmensa de gente llenaba los andenes y ampliaba con su presencia el inmenso espectáculo. En la plaza de Apolodoro se había levantado una pequeña tribuna para las autoridades y jerarquías. Entre otras personalidades, presenciaron el acto el ministro de Educación Nacional, Bottai, y el Gran Mufti de Palestina, residente en Roma. Enfrente de la tribuna se situó la banda de trompetas y tambores del Mando federal de la Juventud Italiana del Littorio, los abanderados de los diferentes distritos de Roma y las representaciones del Partido.

ACLAMACIONES AL DUCE

Tras un toque de atención, a las diez y media, llegó el secretario nacional y comandante general de la G. I. L., Aldo Vidussoni, juventud, ardor y heroísmo de la nueva Italia. Una inmensa y prolongada ovación, sostenida con incesantes aclamaciones al Duce, acogió su llegada. Después de saludar a las autoridades y a los heridos y mutilados, que ocupaban un lugar preferente en la tribuna presidencial, rápidamente revistó las fuerzas, que le presentaban armas, cuyos jefes le saludaban con el brazo extendido. Vuelto de nuevo a la tribuna, comenzó el desfile.

EL DESFILE

Abrían marcha una pequeña banda de trompetas y tambores de balillas, seguida de una centuria formada por jerarquías de la G. I. L. federal. A continuación marchaban, con impresionante disciplina, las diferentes Secciones de las organizaciones femeninas, niñas y jóvenes con blusa blanca y falda negra—las muchachas de la G. I. L. colonial con sus vestidos de color caqui—; una centuria de jóvenes de los grupos atléticos con sus colores respectivos, y, finalmente, Secciones de jóvenes italianas en bicicletas apoyando el brazo izquierdo en el hombro de la compañera, dando la impresión de un bloque en movimiento.

A continuación desfilaron los grupos masculinos. Precedidas de sus bandas de música, las unidades de muchachos de todas las edades, formados a base de cuatro, cuyas filas horizontales eran de doce afiliados. La impresión de disciplina y conocimiento militar que denotan los muchachos de la Juventud Italiana del Littorio supera toda referencia. El orden fué el siguiente: balillas, balillas armados; avanguardistas, avanguardistas armados. A éstos seguían las Secciones de Trabajo de la G. I. L. vestidos con traje caqui, los avanguardistas de Caballería con sus lanzas, secciones de jóvenes fascistas en edad premilitar, balillas y avanguardistas de los centros rurales de trabajo, llevando sobre la espalda, unos, un restrollo, y otros, una pala en la que se leía "¡Viva el Duce!". Precedidos también de su correspondiente banda de música, desfilaron a continuación los balillas y avanguardistas alpinos, llevando unos el fusil y un pico y otros el fusil y unos esquís. A éstos seguían los jóvenes premarinos de la Legión "Daio Duilio" arrastrando algunos pequeños cañones de desembarco. Tras el desfile de los jóvenes de la especialidad preaérea, atletas y ciclistas, cerraban la comitiva los "Figli della Lupa", a caballo; es decir, los muchachos más jóvenes de todos, de edad no superior a siete años.

MENSAJE DE ALDO VIDUSSONI AL DUCE

Todo el desfile, que duró varias horas, se realizó en medio del mayor entusiasmo, poniéndose de manifiesto la disciplina y fortaleza de la Juventud Italiana del Littorio. Al abandonar Vidussoni la tribuna fué objeto de nueva aclamación y vivas al Duce. Después el ex redactor jefe del "Popolo d'Italia" y colaborador entrañable del Duce, Sandro Guiliano, fascista de la primera hora, diserta en el teatro Adriano sobre la significación de la jornada. Horas más tarde el secretario federal entregará el carnet del Partido a los familiares de los caídos, mutilados y heridos por la Revolución.

De esta manera, con tan brillantes actos, ha celebrado el pueblo romano la conmemoración de la histórica jornada del 23 de marzo de 1919, demostrando la generación actual el mismo espíritu revolucionario que el que inspiraba a los fundadores del Partido, como resalta Aldo Vidussoni, en su mensaje al Duce enviado hoy, con estas palabras: "Los veteranos y los jóvenes del Littor, en este día sagrado para la Patria, levantan a vos los corazones y las armas y en vuestro nombre reafirman al pueblo que del sacrificio vendrá la justicia social, y de la victoria, la mayor y merecida grandeza".

Luis LEON DE LA VARGA

Roma, marzo 1942.

Junta general del Círculo de Bellas Artes

Mañana, viernes, a las siete de la tarde, celebrará junta general reglamentaria el Círculo de Bellas Artes.

La Directiva ruega a los señores socios la concurrencia.

MUSICA

LA ORQUESTA NACIONAL CON FREITAS BRANCO

Freitas Branco

La Orquesta Nacional va cumpliendo la única misión que tiene asignada: estimular la confección de programas que orienten un conocimiento cabal de la música sinfónica europea. Esta misión se está cumpliendo con creces. La Orquesta Nacional no es todavía un instrumento perfecto. Comienza hora, y de antemano predecimos que su labor, más necesaria y urgente que nunca, encontrará un escollo fundamental: la desgana de muchos para las cosas que, nuevas o viejas, han sido demasiado olvidadas por las orquestas tradicionales. La cuarta sinfonía de Brahms estaba absolutamente postergada en nuestros programas. Acaso sea la causa su extremada dificultad. Por una parte, lo esencial de la inspiración de Brahms se encuentra aquí en un esforzado aquilatamiento; el primer tema del primer tiempo, la violinada del último, son muestras antológicas de aquella levedad, no exenta de un delicado matiz popular, que Brahms gusta manejar, en contraste con una orquestación profunda y colorista. Ahora bien; en esta cuarta sinfonía, acaso por un deseo más polémico de clasicismo, el contraste se opera entre los mismos temas, deliciosos, unos; sencillos y fuertes, grandilocuentes, otros. Esta es la gran dificultad interpretativa de esta sinfonía, que sólo encuentra su reposo en ese maravilloso tiempo lento, de solemnidad casi haendeliana, con un ritmo acusado de gravedad que ha permitido su adaptación coreográfica como expresión magnífica de lo solemne.

Junto a la sinfonía de Brahms figuraba en el comienzo de la segunda parte "Thamar", de Balakireff, otra obra clave que no se escucha en Madrid. En las notariales memorias de Rimsky-Korsakoff, "Thamar" aparece a través de toda la evolución de la música del diecinueve. Se comprende esto si recordamos que Balakireff tardó treinta años en hacerla. Vemos aparecer su primera mención en los días de Rimsky, mozalbete que, sin conocimiento alguno de armonía y composición, acunaba su inexperiencia y su afán en la protección, no demasiado paternal por cierto, del fundador de la escuela rusa. Vuelve a aparecer su mención cuando Rimsky narra los años en que la tutela de Balakireff va haciéndose más intolerable, y, por fin, cuando se nos cuenta su terminación, Rimsky no tiene para ella más que cuatro palabras despectivas. Sin embargo, no es difícil recrear la impresión que debió causar el día en que Balakireff les dió a conocer a aquel grupo singular de alumnos y amigos—oficiales, químicos, aristócratas, que veían en la música una salida europea de su eslavo afán mesiánico—los primeros esbozos. En ella están las bases de toda la música rusa posterior. Un poeta de la misma generación, oficial también, Lermontow, sugirió con su poema la obra de Balakireff. La oímos ahora y parece que vivimos los tiempos en que Mousoregki y Rimsky iban humilditos y admirados a someter sus composiciones al auor de "Thamar". Aquí nace ya para la historia musical un nuevo sentimiento de la naturaleza. El argumento se ha reducido a lo más esencial: sólo dos extremos de vagorosa sensualidad paisajista—agua, viento, primer indicio ya de lo que terminará en el mer debussysta—se alza una orgía oriental, base de todo el colorismo posterior de "los cinco". Es el principio y el fin del poema lo que más nos puede llegar todavía como la expresión más espontánea de la pastoral rusa: extática, melancólica, pintoresca. El murmullo de violoncellos y contrabajos, sobre el que se alza un enorme "si" de trombón, bajo y tuba, y las novenas maravillosas del último periodo, garantizan perfectamente la necesidad de recorder "Thamar". Claro está que en esta obra, por ser la más personal de Balakineff, se manifiesta bien su carácter fragmenario, su origen pianístico, su deficiente orquestación en muchos casos, sólo explicable en un hombre nunca rendido a los elementales preceptos de composición y siempre orgulloso de su propia limitación. Bien es verdad que así, sólo así, era posible en el San Petersburgo del pasado siglo fundar una escuela rusa de música.

En el concierto de ayer se estrenaron también las dos orquestaciones que Ingelbrecht ha hecho del "Polo" y "Lavapiés", de Albéniz. Se sigue aquí, en lo fundamental, el procedimiento de Arbós, aunque menos inclinado Ingelbrecht al gran efecto. Si consideramos la dificultad pianística de "Iberia" hemos de agradecer que orquestaciones siempre discretas contribuyan a un mayor conocimiento mundial de la obra fundacional de la moderna escuela española. Sin embargo, lo esencial de la gracia se pierde. Los choques armónicos, la barroca estructura de Albéniz, sacados de la igualdad del timbre pianístico, adquieren un matiz de más atrevida modernidad acaso, pero de mucha menor belleza. En la orquestación de Ingelbrecht hay aciertos indudables: "El Polo", en general, tiene más fácil resolución orquestal que "Lavapiés", por mucho que arrastren las trompas con ese maravilloso y castizo tema, pero hay cosas realmente impracticables. No es necesario recalcar la enorme dificultad de estas obras, que están algo más allá del más buscado virtuosismo orquestal. Para el que no escuche "Iberia" en el piano con la posible frecuencia, la audición de "Lavapiés" orquestado será causa de segura admiración: esta es su indudable eficacia para los públicos no españoles.

Un programa tan ejemplar en Madrid como el que estamos relatando ha sido debido a la batuta de Freitas Branco. Nunca le agradeceremos bastante el servicio que va a prestarnos con estos conciertos. Tiene que partir de un sacrificio: montar obras difíciles y nuevas, con una orquesta que se inicia, falta aún, como es lógico, de la cohesión que da un trabajo acumulado. Esto no es óbice para que el concierto de ayer sea ya buen principio de una lección de dirigir. Hubo espléndidos detalles en la "Cuarta sinfonía" de Brahms; a fuerza de agilidad de batuta pudo construir la obra con muy poco trabajo de ensayos. En "Thamar" logró perfectamente todos los resortes que hay necesidad de injertar a la partitura para que no se empañe la idea esencial. "El Polo" y "Lavapiés" los llevó Freitas con un envidiable garbo y un ajuste perfecto. Nos dejó para final ese "Dafnis" raveliano, del que hace una creación absolutamente genial: con una sencillez prodigiosa conduce toda la gran voz del "ballet", conjugando en cada momento la más prolija musicalidad con el mejor halo poético, para terminar con una de las muestras más emocionantes de poderío orquestal. Freitas ha recibido ayer la aclamación del público que llenó el María Guerrero y la gratitud más sincera de los que ansiamos una renovación inteligente de los programas habituales. Sea bienvenido.

Federico SOPEÑA

Clausura de la Exposición del Frente de Juventudes de la Zona primera

Hoy será clausurada la Exposición de trabajos artísticos y manuales realizados por los cadetes, flechas y pelayos del distrito de la Zona primera (Centro y Hospicio), situado en la calle de San Lorenzo, número 15, segundo. Se efectuará la entrega de los premios a los trabajos mejor presentados a la que asistirán autoridades y jerarquías del Movimiento.

Si eres falangista pon en tus cartas el sello "José Antonio"

"Incorporación al Partido de la estudiante española"

"La mujer no hace historia, pero impulsa a crearla"

Conferencia de la jefe provincial de la Sección Femenina

Continuando el ciclo de conferencias organizado por la S. F. del S. E. U. de Ciencias, se ha celebrado en el día de ayer, en el aula 7 de la Facultad de Ciencias, la conferencia a cargo de la camarada Ascensión Liaño, jefe provincial de la S. F. de F. E. T. y de las J. O. N. S., la cual disertó sobre "Incorporación al Partido de la estudiante española".

La presidencia estaba ocupada por las camaradas Patrito Artola y María Dolores Pisón.

La conferenciante fué presentada por el camarada Barrero, delegado provincial de la Agrupación de Ciencias.

Comenzó su disertación diciendo que la mujer no hace historia; pero impulsa a crearla. A continuación expuso la tarea principal de la mujer de la S. F., la cual tiene a su cargo la formación espiritual y material de la mujer española. Dice a continuación que el Caudillo, comprendiendo perfectamente la gran tarea de la S. F., promulgó el decreto de 28 de diciembre de 1939, en el cual quedan expuestas las tareas primordiales que ha de desarrollar dicha S. F.

Al final de la conferencia se cantó el "Cara al Sol", dando los gritos de ritual la camarada Liaño.

La próxima conferencia tendrá lugar el día 10 de abril próximo, estando a cargo del camarada José Luis de las Peñas, delegado provincial de la Agrupación de Letras del S. E. U.

El marqués de Lozoya disertó sobre "Lima" en el Círculo de la Sección Femenina

Ayer tarde, en el Círculo Medina de la Sección Femenina de F. E. T. y de las J. O. N. S., pronunció una interesante conferencia sobre el tema "Lima", evocación del reciente viaje de la Misión Española al Perú, el director general de Bellas Artes, marqués de Lozoya.

Concurrieron al acto el ministro de Educación Nacional, camarada Ibáñez Martín; delegada nacional de la Sección Femenina, Pilar Primo de Rivera; secretaria nacional, camarada Sira Manteola, y varias jerarquías nacionales y provinciales de la Sección Femenina, además de diferentes personalidades de las Academias y la cátedra.

Instituto Alemán de Cultura

Hoy, jueves, 26, a las siete de la tarde, el Dr. D. Andrés María Mateo, bibliotecario del Consejo de la Hispanidad, pronunciará una conferencia sobre el tema: "Colón e Isabel la Católica", a la luz de la única carta hasta ahora desconocida del almirante a la Reina.

Teléfono de ARRIBA: 32610

COMPRA DE ALHAJAS
PAPELETAS DEL MONTE, BRILLANTES, PERLAS, ESMERALDAS Y OBJETOS DE ORO, PLATA Y PLATINO
(LA CASA QUE MAS PAGA EN ESPAÑA)
JOYERIA SANTA CRUZ
PLAZA DE SANTA CRUZ, 6

Beneficio de Isabel Garcés en el Infanta

La gentil actriz Isabel Garcés, que esta noche celebra su beneficio en el Infanta. La excelente actriz, que tantos aplausos ha cosechado con su creación de "Chiruca", termina su brillante temporada en el popular teatro de la calle del Barquillo en medio del mayor éxito. Para realizar el beneficio de Isabel Garcés actuarán en la función de esta noche destacados artistas, entre ellos la gran figura del cine español Imperio Argentina.

El período zamacolano en la historia de Vizcaya

Por Carlos FOYACA

Tiene Vizcaya, desde la lejanía interprovincial española, un trasfondo secreto y enigmático que predispone a incomprensión. Otras provincias, a pesar de diversidades climáticas y psicológicas, que las hacen en cierto modo extrañas entre sí, coinciden en mutua comprensión quizá por unas hondas raíces de contacto, a modo de antenas históricas, que el nivel medio español percibe y capta. Vizcaya no. Figura en nuestras primeras solicitaciones de connacionalidad como un aparte impenetrable y reazio. Sin embargo, y esto es importante, todo lo que "lo vizcaíno" lleva en sí de impenetrable y lejano aún hoy, para nosotros, se nos acerca y familiariza en "lo bilbaíno". Hay en esto una clara razón histórica que se intuye con la precisa circunstancia de la fundación castellana de Bilbao. Y, en definitiva, sobre accidentales ocasiones de rivalidad económica o política, a esta luz pueden entenderse las enconadas incidencias que han interferido en un tiempo las normales relaciones de la villa y el señorío.

Lo vizcaíno, bilbainizado, desemboca en España al través de una cercana relación diaria. Quizá la mayor dificultad para la comprensión radicó siempre en la especial configuración geográfica del señorío, orográficamente aislado—especie de cazuela de habitable fondo—, originadora de la característica retracción de sus habitantes. Los caminos de montaña, calamitosos y largos, imponen al ánimo y dificultan el desplazamiento. Es fácil comparar esta circunstancia que imprime carácter—tradición de hogar, conservación de usos, costumbre y lengua—con la diversa condición de las zonas marineras vizcaínas. Y así, Bilbao, beneficiado de este universal medio de comunicación que es el mar, puja y crece en externas relaciones; se beneficia del contacto comercial y lentamente configura su peculiaridad psicológica "bilbaína". Es decir, partícipe de lo vizcaíno en su fondo original, realiza una progresiva actualización de su nervio y personalidad en el tiempo moderno y contemporáneo. (Fácilmente se alcanzará a todos que pretendemos desarrollar una motivación que se eleva sobre el tiempo, sin ningún oculto designio de actualización o polémica.) Hemos leído el libro "Datos relativos a Simón Bernardo de Zamácola y la Zamacolada", tardíamente llegado a nuestras manos por azares de fortuna, que nos relata la agitada vida del caballero vizcaíno en los primeros años del pasado siglo, y no nos resistimos a escribir sobre tema tan sugestivo para todos los españoles.)

La tierra "llana" se desasosiega sin saberlo ante la gradual evolución bilbaína, y aun cuando, aparentemente, se ciñen los conflictos a particularidades económicas — el puerto de la Paz, por ejemplo—o a prestigios y soberanías, palpita en el fondo una íntima preocupación por lo que se entiende un desgajamiento familiar o un cuerpo extraño que enquista su deformación en el todo vizcaíno. Esto explica—entiéndase que desde un solo lado, pero importante—el significativo recrudecimiento fuerista de la época a que aludimos. En cierto modo, lo que ha dado en llamarse la Zamacolada, responsabilizando a un personaje vizcaíno, de visión bilbaína, sin que ni él mismo se diera cuenta—el puerto de la Paz, el servicio militar obligatorio—, no es otra cosa que una seña aparente de este complejo hondo de modernización y crecimiento que significó Bilbao.

Inmediatamente surge el tema fuerista, equivocadamente planteado a nuestro juicio desde cualquiera de los campos que sobre él han combatido. Quien entienda el fuerismo como orgulloso sistema de clan u ocasión interesada de beneficios económicos se cierra todo camino a la comprensión. Es necesario entenderlo en su doble aspecto de familiar tradición y secular desconfianza hacia lo que se estima extraño. El fuero, despojado de todo sentido de privilegio o distinción, precísase como substancia de la vida del señorío en su línea ascendente, familiar y comarcana. Todas las interpretaciones que descansen en el orgullo y distinción raciales o meramente políticas caen por su base; pues lo genéricamente emotivo del fuero perdería su histórico encanto y su peculiar unción tradicional. Bien lejos, desde luego, de tantas equivocadas interpretaciones políticas como ha tenido que soportar.

Lo que maravilla en la gente vizcaína de aquel tiempo es la encantadora tozudez con que mantiene su especial condición de seleccionados. Y en este ambiente gana soberano valor el ensueño del escogido grupo de vizcaínos ejemplares que pugnaba por entroncar emocionalmente a su región con la gran misión que a España incumbía. Desde todos los tiempos son claras estas inclinaciones, y la aportación vizcaína sostiene destacadamente la historia española. Pero, y es justicia consignarlo, en aquel tránsito de siglos era necesaria una clarividencia no común y un alto empeño de acometer empresas arriesgadas. No podía esperar Zamácola una mayor comprensión de sus contemporáneos, y no es extraña la enconada respuesta a sus innovaciones. Conviene recordar también que por entonces gobernaba Godoy, y Carlos IV no era, precisamente, la adecuada expresión de una totalidad nacional.

Unas veces traidor y otras chiflado, Zamácola, representante del señorío, concitó sobre sí las enemigas del Consulado y de la villa con su genial proyecto del puerto de la Paz, en Albia, comunicación soñada por la tierra "llana" independiente del puerto de Bilbao y como tapón interpuesto entre el viejo muelle de Ripa y el mar. Más tarde, la profética previsión del servicio militar obligatorio de los vizcaínos, cuidadosamente puntualizado en su mente, le valió el ataque del señorío, cuya representación ostentara. Toda suerte de alternativas sufrió este vizcaíno representativo, inteligente y español, cuya visión se adelantó cien años al emporio comercial bilbaíno futuro y previó con increíble lucidez la inexcusabilidad del servicio armado a España que, tarde o temprano, habría de ser sancionado.

La Diputación vizcaína ha editado cuidadosamente esta documentada reconstrucción del período zamacolano que un bilbaíno, español, combatiente y mutilado, nos describe rigurosamente. Quizá sean estas circunstancias que concurren en el autor la más incuestionable confirmación de un proceso que transforma a los pueblos, "fundiéndolos en una síntesis superior: la Patria", como dice bien el prologuista. Porque — y esto es suficiente—aquellos que así cuidan de sus tiempos y de sus hombres, bien merecen tener su privativa historia dentro de la Patria.

En la Sociedad Antropológica se ha dado cuenta de los hallazgos prehistóricos de El Reguerillo

Ayer tarde celebró su reunión reglamentaria la Sociedad Española de Antropología, Etnografía y Prehistoria.

Comenzó la sesión con la lectura de los asuntos de trámite, entre ellos propuestas de nuevos socios, y seguidamente hicieron dos interesantes exposiciones D. Manuel Maura y el marqués de Loriana.

El primero dió cuenta del importantísimo descubrimiento, recientemente realizado en colaboración con el marqués de Loriana, que ha permitido conocer la existencia de grabados rupestres en la Cueva del Reguerillo, cuya remota antigüedad hace suponer la procedencia de una época anterior a la que pertenecen los descubrimientos análogos hechos hasta ahora en nuestra Patria.

Después, el marqués de Loriana dió cuenta de una comunicación del padre Carballo, comisario provincial de Santander, sobre diferentes hallazgos artísticos en la Cueva de El Pendo.

Trabajador: Los préstamos de nupcialidad pueden ayudarte a constituir el hogar. La Obra Sindical de Previsión Social te tramitará el expediente gratuitamente con toda rapidez.

Acude a la Avenida de José Antonio, 69, piso quinto.

Las Juventudes Italianas del Littorio en su reciente desfile en Roma con motivo del aniversario de la fundación del Partido.

CRONICA DE LA MONTAÑA

AUGE DE LA RIQUEZA GANADERA

Es difícil evaluar el daño inmenso que la barbarie roja produjo en la próspera ganadería lechera de la Montaña. Sabemos, sí, que ejemplares excepcionales en su lámina y en su producción fueron sacrificados para carne por la horda irresponsable con la misma estupidez criminal con que transformaron en pasta de papel incunables únicos en el mundo o manuscritos de obras maestras.

Pero si el valor de la ganadería malbaratada nos es desconocido, conocemos, en cambio, un dato del mayor interés, y es éste: que la merma causada en el número de cabezas de ganado lechero ha sido cubierta ya con exceso desde la liberación de Santander (agosto de 1937) hasta la fecha.

He aquí una afirmación del mayor interés en cualquier momento, ya que acusa la prosperidad de tan importante rama de la producción ganadera española, pero que en los días presentes, llenos de la obsesión del abastecimiento, adquiere un valor singular. El año en curso marca, en efecto, el punto máximo de ese continuo crecer de la ganadería lechera montañesa, que en menos de veinticinco años ha multiplicado por dos el número de sus cabezas de ganado, sin perjuicio de seguir siendo, como siempre, el mejor y el más importante vivero de los establos nacionales, a los que desde Santander se exportan anualmente trece o catorce mil vacas y no muchas menos becerras de recría, aparte de un considerable número (alrededor de quinientos) de novillos sementales.

¿Cuál es la causa de este auge de la producción ganadera? Sin género alguno de duda, el precio. El campesino encuentra en las ferias y mercados la compensación debida a sus esfuerzos y sacrificios por la mejora y el cuidado de la ganadería. Los grandes mercados de ganado vacuno de la provincia — Torrelavega, Sarón, Solares, Beranga, Orejo, Cabezón de la Sal, Vega de Pas—conocen hoy una enorme abundancia de contrataciones y, sobre todo, unos precios desconocidos. La vaca corriente, que antes de la guerra valía dos mil o dos mil quinientas pesetas, tiene hoy precios más altos.

Esta subida de precios tiene, entre otras concausas, la razón de una demanda excepcional, tanto de labradores montañeses como de las demás provincias. Ha habido — y hay aún — que reponer en media España las bajas causadas por los rojos en vaquerías y establos; existe una sobrevaloración de todo cuanto produce materia alimenticia; y no hay que perder de vista, en fin, el valor de la vaca como productora de abono, en un momento en que las substancias químicas que se empleaban para mejorar el rendimiento de nuestros campos escasean o faltan por completo.

Estas razones hacen que los cupos para la exportación de ganado lechero que se han marcado con arreglo a los promedios de los últimos años resulten insuficientes para la demanda creciente de todas las provincias españolas.

Pero no es sólo la exportación. La misma Montaña se pide hoy a sí misma más vacas y, sobre todo, más becerras que nunca, que por ello han alcanzado también cotizaciones insólitas.

La misma alza de precios — en lógica petición de principio — es causa de este acrecido interés por la recría, ya que con ella es fácil en pocos años ganar unos cuantos miles de pesetas. Pero existe además la razón del abono que más arriba indicamos: puede decirse que antes de llegar a vaca la chota ha devuelto su valor en mejora de las mismas tierras que pasta.

No es preciso añadir a todo lo consignado la importancia económica de primera magnitud que para esta provincia tiene el ganado lechero, independientemente de lo que la leche por sí produce. Sólo la venta de reses de ordeño a otras provincias producirá este año muy cerca de los cien millones de pesetas. Ello nos da idea—sin recurrir al importe total de las transacciones ganaderas—del porvenir optimista que para la economía montañesa supone este aumento creciente de sus reses vacunas.

Francisco DE CACERES

Santander y marzo 1942.

Una marcha del Frente de Juventudes a Guadalupe

BADAJOZ 25.—Organizada por la Jefatura Provincial de Educación Física y Deportiva de la Delegación Provincial del Frente de Juventudes, y en colaboración con las Falanges de Voluntarios, se ha proyectado una marcha al Monasterio de Nuestra Señora de Guadalupe, con el fin de celebrar, con los camaradas asistentes, un cursillo de guías montañeros, de acuerdo con el Reglamento de las Falanges de Voluntarios, y al mismo tiempo formar mandos menores y crear ambiente para la próxima campaña de campamentos.

Tomarán parte en la marcha 20 camaradas de las Falanges de Voluntarios de Badajoz y 10 de las de Mérida. Una representación de las "Mocidades" portuguesas acompañarán a los jóvenes españoles en su marcha al Monasterio de Guadalupe. Los excursionistas irán en tren hasta Villanueva de la Serena, y desde allí continuarán a pie hasta el Monasterio. Este último recorrido lo harán a pie, en tres etapas, distribuídas en la siguiente forma: primera, de Villanueva de la Serena a Alcollarín, 31 kilómetros; segunda, de Alcollarín a Logrosán, 39 kilómetros, y tercera, de Logrosán a Guadalupe, 34 kilómetros.

Todos los camaradas irán perfectamente equipados y portarán los víveres necesarios para las tres jornadas. En el Monasterio se alojarán en la Hospedería. Antes de salir sufrirán un minucioso reconocimiento médico. (Cifra.)

Dos Hogares Infantiles inaugurados en Ciudad Real y Puertollano

Tienen capacidad para 147 y 120 plazas, respectivamente

CIUDAD REAL 25.—En la Delegación Provincial de Auxilio Social están expuestos los proyectos para reforma y construcción de dos Hogares Infantiles en Ciudad Real y Puertollano. El primero será instalado en la Casa Menchero, enclavada entre las calles del Lirio y Conde, cuyo edificio ha sido adquirido por la Diputación Provincial en 300.000 pesetas para ser cedido a la Obra. En este Hogar Infantil recibirán asistencia completa tres grupos de niños: uno, para pequeños de siete a doce años, y los otros dos, para los comprendidos entre las edades de tres a siete años. Dispondrá, en total, de 147 plazas. Serán habilitados amplios dormitorios, salas de estar, comedor, clases y otros servicios principales, además de un campo de recreo. El patio principal será cubierto de cristales y destinado a salón de actos. El importe total de las obras de adaptación alcanzará la suma de 700.000 pesetas.

En cuanto al de Puertollano, se instalará en un "chalet" que se encuentra junto a la carretera, fuera de la ciudad, y que dispone de jardín y terraza. La capacidad será de 120 plazas, para niños de tres a siete años. Las obras de adaptación del "chalet", que será cedido por el Ayuntamiento, importarán unas 690.000 pesetas. (Cifra.)

Murcia exhibirá en un desfile los productos de su huerta

CIEN GRANJAS AGRICOLAS SERAN CONSTRUIDAS EN ASTURIAS

MURCIA 25.—El Bando de la Huerta va a ser este año un desfile de arte representativo de las costumbres murcianas y un exponente de sus riquezas, al brindar toda la gama de los productos de su vega rica y feraz.

Cada una de las carrozas constituirá una exhibición de los productos de la huerta. Así, los partidos rurales de Beniaján y Torreagüera ofrecerán la naranja. La carroza irá seguida de numerosas comparsas, que mostrarán todo el proceso de este fruto, desde que brota el azahar en las ramas del árbol hasta que la naranja es embalada para su exportación; Espinardo sacará la del pimentón, con comparsas también, que repetirán idéntica operación, desde la mata del pimiento hasta su última fase, que es la conserva y exportación; La Alberca y Aljúcar, la de la seda, cuyas comparsas simbolizarán la transformación del gusano desde que nace y surge el capullo hasta que rompe en mariposa. Grupos de huertanos representarán, unos, las "boja-matas", donde hila el gusano, y otros irán con las "tartanas", donde se cría y alimenta el gusano.

También Alcantarilla presentará la carroza del "Pedáneo", con comparsas portadoras de canastas de frutas que produce la vega. En esta carroza se recitarán los clásicos "bandos" en romance panocho, llenos de gracia, donaire y con sus peculiares decires. Precederán a las numerosas carrozas jinetes con huertanas a la grupa; otros, con las caracolas, a modo de heraldos, y otros, en fin, de huertanos portadores de los instrumentos de trabajo.

Una bellísima estampa, representativa de una rica boda huertana, brindarán los partidos de Javalí y La Ñora. Será una exhibición de toda clase de trajes y variedad de matices. Grupos de huertanos bailarán las típicas "parrandas". Borriquillos ricamente enjaezados, portadores de canastas con todas las hortalizas que se producen, ofrecerá el partido de Cabezo de Torres.

Y como símbolo de austeridad, La Arboleja y La Albatalia nos mostrarán la salida de una misa de luto. Ellas, con mantilla de cintón; ellos, de capa y sombrero. Y Monteagudo, sus banastas de higos chumbos; Los Garres, sus rondallas, que interpretarán los bailes regionales acompañando a la simbolización de un bautizo y utilizando el medio de transporte elegante de aquella época: un serré.

Más de 400 huertanas y huertanos de todos los partidos integrarán el Bando de la Huerta. La Comisión de Festejos ha concedido dos premios a la mejor carroza y mejor comparsa, a fin de estimular la conservación del traje regional y que el huertano sienta el orgullo de vestirlo. (Cifra.)

CIEN GRANJAS AGRICOLAS

OVIEDO 25.—La primera granja agrícola escuela, de las cien que han de construirse en la provincia, será levantada en breve en Pola de Siero, según acuerdo tomado por la Diputación Provincial.

Tendrá una capacidad, aproximada de ocho hectáreas, dotada de los siguientes servicios: Una casa vivienda para el encargado, local destinado a escuela, establo suficiente para doce cabezas, cochiqueras, cobertizos para carros, máquinas, utensilios, etc., etc. El presupuesto de esta primera granja-escuela asciende a 110.420 pesetas; las obras comenzarán en breve. Con ello, la Diputación comienza a ejecutar el vastísimo plan de fomento de la agricultura y ganadería de Asturias.

Este organismo acordó igualmente, con cargo a su presupuesto extraordinario, la aprobación del proyecto para construir la carretera de Baiña a la de Oviedo, por Peñamiel, por un presupuesto de 660.942 pesetas. Esta carretera, llamada de Las Segadas, continuará por el cauce del Nalón, a salir al valle de Mieres, con lo que se eviten los puertos de Padrún y Manzanida. Además, toda esta comarca recibirá con esta obra un beneficio muy importante, porque acortará la distancia actual que hay a Oviedo. (Cifra.)

SEVILLA CONSTRUIRA EL GRUPO DE VIVIENDAS "JOSE ANTONIO"

SEVILLA 25. — Noventa y tres viviendas protegidas, que constituirán el grupo "José Antonio", van a ser construídas en breve en el pueblo de Pilas. Otro grupo será levantado también en el vecino pueblo de Guillena, para lo que el jefe provincial de la Obra Sindical del Hogar y el arquitecto asesor de la misma han visitado los terrenos de su emplazamiento. El anteproyecto para construir este último grupo está en estudio por los técnicos. (Cifra.)

EL CUERPO SINDICAL DE PROFESIONES INTELECTUALES REDACTA LAS BASES DEL PROFESORADO PARTICULAR DE BARCELONA

BARCELONA 25. — Bajo la presidencia del Cuerpo Sindical de Profesiones Intelectuales, reunido en la C. N. S., ha quedado nombrada la ponencia encargada de proceder a la redacción de las nuevas bases para el profesorado particular de Barcelona. (Cifra.)

SE PONE TERMINO A UN VIEJO PROBLEMA

ALBACETE 25. — Los cultivadores de los terrenos de regadío de los términos de Alpera y Almansa se han reunido con el delegado provincial de Sindicatos para tratar de poner fin a un viejo pleito existente entre ambos pueblos sobre la utilización de las aguas de la llamada "Fuente de Alpera". El delegado provincial de Sindicatos propuso un acuerdo, el cual fué aceptado por ambas partes.

La población de España ha aumentado dos millones y medio de habitantes en diez años

Antes de sesenta años habrá cuarenta millones de españoles

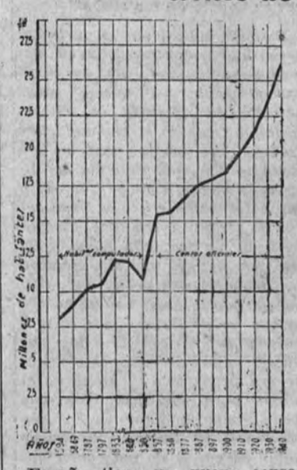

España tiene un nuevo censo oficial de población aprobado en el último Consejo de ministros. Tenemos que desechar las cifras del censo del año 1930 y atenernos a las del censo de 1940. Es el censo más riguroso y exacto de todos los verificados en España. El Cuerpo de Estadística, la Dirección General de Estadística, que depende del ministerio de Trabajo, ha realizado un escrupuloso trabajo, un esfuerzo laudable, sin cortapisas ni presiones caciquiles y políticas. De todo ello ha resultado un censo fiel y concreto, que responde a la realidad de la vida y de la población española.

DATOS DEL CENSO

El censo de 1940 nos dice en primer lugar que la población de España ha aumentado en diez años, del 1930 al 1940, en casi dos millones y medio de habitantes, a pesar de la vida azarosa y terrible de los cinco primeros años y los tres últimos de crímenes de la horda roja y los resultados de la lucha para la salvación de España.

La población española oficialmente se acerca a los veintiséis millones de habitantes de hecho y pasa de los veintiséis millones y un cuarto de millón de habitantes de derecho.

En el último censo de 1930—se hacen los censos oficiales en los años que terminan en cero—España tenía 23.563.687 habitantes.

A MEDIADOS DEL SIGLO XIX DISMINUYO LA POBLACION

La población de España se ha contado desde hace tres siglos y medio. Antes de la formación de los censos oficiales, el número de habitantes se obtenía por el sistema de recuentos o cómputos; el primero de los cuales se verificó en 1594, obteniéndose una población de hecho de 8.206.791 españoles en la Península e islas adyacentes. El último recuento se hizo en el año 1850. En los doscientos cincuenta y seis años transcurridos entre el primero y el último cómputo, el mayor incremento de la población corresponde al período de 1797 a 1833, durante el cual se registró un aumento absoluto de 1.745.720 habitantes, a pesar de la Guerra de la Independencia. Hubo descenso de población en dos períodos: de 1833 a 1816 y de este año al 1850. En estos cuatro últimos se registró la más grande disminución, que fué de 1.220.592 habitantes. El período de 1833 a 1846 corresponde a las épocas de la discordia interior de los españoles. Desde 1857 a 1940 se realizaron diez censos oficiales. El primero dió una población de 15.495.212 habitantes, y el último, el de 1940, ha dado la cifra de cerca de 26.000.000.

LA FUTURA CIFRA DE ESPAÑOLES

A pesar de ser el decenio de 1930-1940 sangriento para los españoles—en el 31 comenzó la República y en el 39 terminó la Cruzada—, España ha demostrado su fuerza y su vitalidad. Ahora, en la paz de Franco, con las ansias de superar todas las dificultades que se oponen a la marcha triunfal de España, con una eficaz, constante y cristiana protección a la familia, al niño y a la madre, la población española aumentará en cifras extraordinarias. ¿Cuánto será?

El Cuerpo de Estadística ha realizado ya unos cálculos que nos profetizan con exactitud casi matemática la población española de los venideros tiempos. Estos cálculos los podemos tener como muy probables, ya que en este censo los técnicos de la Dirección General de Estadística no se han equivocado mucho en sus estudios. Tenían calculada una población de hecho en España de 25.839.000 habitantes. La realidad, dada por todos los censos de los pueblos españoles, no les ha desmentido mucho, pues la población censada es de 25.878.000 habitantes de hecho. El error es mínimo.

Para realizar estos estudios utilizan la teoría de la curva logística de la población de España. No es pertinente entrar aquí en los detalles de esta teoría; pero sí transcribiremos, para que los conozca el curioso lector, algunos datos.

Las soluciones de estos difíciles cálculos dicen que la población de España será, en las condiciones normales de vida: en 1950, de unos 28.500.000 habitantes; en 1960, de unos 31.000.000 de habitantes; en 1980, de unos 35.750.000 habitantes, y en el año 2000, de unos 40.000.000 de habitantes.

Estas cifras no parecen muy aventuradas ni fantásticas si se tienen en cuenta las comparaciones del resultado de las operaciones matemáticas y la realidad de las cifras de los censos. En 1900, por ejemplo, las cantidades de las operaciones matemáticas son de 18.575.000 habitantes, y el censo efectivo fué de 18.594.000; es decir, hay sólo un error absoluto de 0,019. En los censos de 1910, de 1920 y de 1930, los errores son tan pequeños que no llegan a 0,3.

En fin, ya lo veremos, si Dios quiere.

Luciano CEJUELA

Ayer se celebró la toma de posesión del nuevo arzobispo de Toledo

(Viene de primera página.)

dó la labor desarrollada por el doctor Modrego durante diecinueve meses de administración apostólica.

POSESION CIVIL DE LA CIUDAD

Desde la catedral, el obispo y autoridades se dirigieron al Palacio municipal, para que el Ayuntamiento, como genuino representante de la ciudad, le diera la posesión secular y civil de la archidiócesis.

El alcalde dió posesión civil de la ciudad y diocesis de Toledo al nuevo arzobispo, y tras de prometerle filial acatamiento, recordó la gestión del doctor Modrego en la diócesis, primero como auxiliar del Cardenal Gomá, y más tarde en la Sede vacante.

El señor obispo dió por terminada la sesión, y seguidamente, el gobernador civil se levantó para hacer entrega al doctor Modrego de un artístico pergamino, regalado por las autoridades y pueblo de Toledo como recuerdo a su labor de administrador apostólico.

El doctor Modrego salió a la terraza del Palacio Municipal para bendecir a los millares de personas que se hallaban congregadas en la plaza del Ayuntamiento.

El administrador de la diócesis bendice por última vez al pueblo toledano

SALIDA DE TOLEDO

TOLEDO 25.—Esta tarde, a las siete, ha abandonado la ciudad, con dirección a Madrid, el doctor Modrego Casaus, que hasta ahora ha desempeñado el cargo de administrador apostólico de la archidiócesis. En el zaguán del Palacio Arzobispal fué despedido por todas las autoridades. El numeroso público que rodeaba el Palacio tributó al prelado un espontáneo homenaje de simpatía.

El doctor Pla y Deniel abandona Salamanca

ENTUSIASTA DESPEDIDA

SALAMANCA 25. — El pueblo salmantino ha tributado una cariñosa despedida a su prelado, que durante siete años ha ocupado la Diócesis de Salamanca. El doctor Plá y Deniel dedicó la mañana de hoy a despedirse particularmente de las autoridades salmantinas. A las tres y media de la tarde se trasladó a la catedral, donde el Cabildo catedralicio, después de cumplimentarle, le acompañó hasta el lugar donde reposan los restos de San Juan de Sahagún. El prelado oró breves momentos y después abandonó el templo para dirigirse a la plaza Mayor, donde estaba congregado todo el pueblo salmantino.

En la puerta del Ayuntamiento fué recibido el Prelado por el alcalde y la corporación municipal en pleno.

Seguidamente el doctor Plá y Deniel y demás autoridades salieron al balcón principal del Ayuntamiento para recibir el homenaje popular.

Después habló el gobernador civil, D. José Ximénez de Sandoval.

El gobernador civil terminó su discurso manifestando que quedará para siempre grabado en el corazón de todos los salmantinos el recuerdo de la estancia del doctor Pla y Deniel en esta ciudad.

DISCURSO DEL PRIMADO

A continuación habló el arzobispo preconizado de Toledo, doctor Plá y Deniel:

"Amadísimos salmantinos: Salamanca ha querido despedirme de un modo excepcional. Cuando ha siete años vine a la diócesis de Salamanca, indudablemente, en ninguna diócesis de España fué recibido un nuevo obispo, en aquella época de laicismo oficial, como vosotros recibisteis a vuestro pastor, como si España continuase siendo oficialmente católica. Con esto Salamanca dió ya una prueba de catolicidad ferviente y de catolicidad mayor que muchas otras ciudades de España. Hoy también habéis querido hacer una despedida excepcional a este humildísimo prelado vuestro; aquí, en este balcón y en esta plaza de tan emocionantes recuerdos, cuando tantas veces, en los días de la Cruzada, nos reunimos aquí para ver desfilar a la juventud salmantina que iba a luchar por Dios y por la Patria; cuando aquí, en "este salón de recepciones de Europa", como fué llamado por uno de los diplomáticos, a causa de las recepciones de personalidades extranjeras que en él se verificaron, y por la entrega de credenciales de los embajadores de las naciones que iban reconociendo una a una a nuestra España nacional. Aquí mismo es donde vosotros habéis querido despedirme de vuestro prelado. Yo marcho de aquí, carísimos salmantinos, llevándoos a todos en lo más profundo de mi corazón. Yo he sentido la grandeza de esta nobilísima ciudad salmantina, que verdaderamente "enhechiza", como dijo el Príncipe de los Ingenios, el autor de nuestro "Quijote"; yo salgo llevando el recuerdo de los siete años que he pasado entre vosotros, llevándome las emociones de los primeros días de la Cruzada por Dios y por España y recordando también los tédeum que entonábamos en cada victoria, de tantas capitales como se iban reconquistando, y, finalmente, la de la capital de España. Ciertamente aquí se forjó el triunfo de nuestras armas, en esta ciudad se afirmó la resurrección de España.

La Providencia de Dios ha sido especialmente generosa para con Salamanca, ya que no estuvo ni un solo momento bajo la dominación roja, ni uno de los centros de esta diócesis fué devastado, ni fué asesinado ningún ministro del Señor. Por eso debemos dar gracias a Dios por cuantos beneficios ha recibido Salamanca durante estos siete años que yo he permanecido junto a vosotros.

Fué Salamanca, en cierta manera, la cuna del Movimiento Nacional. La sangre vertida en nuestra Cruzada no puede ni debe ser estéril. Ha de servir para que España vuelva a tener el imperialismo espiritual, que era, es y será el mayor de los imperialismos, y el más glorioso de todos. El que no produce víctimas ni devastaciones, y el que perdura más durante los siglos. Yo no puedo, carísimos salmantinos, extenderme más en estos momentos.

Yo he de dejar abrir mi corazón para expresaros mi sentidísimo reconocimiento por vuestro sentimiento católico, y para recoger las palabras de despedida de vuestras dignísimas autoridades: el señor alcalde y el excelentísimo señor gobernador civil, y para recoger también sus anhelos de que la victoria de ayer en España sea victoria para todos, para lograr la reconciliación de todos los españoles y para los que un día estuvieron obcecados sean nuestros mejores hermanos, para que sepamos perdonar y sepamos tener más generosidad para aquellos que más nos hubiesen ofendido. Mirad que nuestra raza, nuestra España inmortal, tiene virtudes ejemplares para poder enseñar a los demás pueblos. Mirad también que nosotros debemos recoger las tradiciones de nuestros mayores. Debemos ser más verdaderamente españoles sin copiar de los pueblos, pues precisamente somos nosotros los que podemos ofrecerles virtudes ejemplares. Yo, carísimos salmantinos, os dejo encomendados a nuestro glorioso San Juan de Sahagún, apóstol de caridad y también de amor. Yo os dejo encomendados a esta Virgen, que es Teresa de Jesús, la mujer más grande que ha existido después de la Virgen, y la que más se venera también en otras tierras y naciones. A los dos os dejo encomendados, y os pido también que me encomendéis vosotros a ellos. Con todo el afecto de mi corazón os voy a dar mi última bendición pastoral."

El pueblo, arrodillado, la recibió en medio de un fervoroso silencio, irrumpiendo después en grandes aclamaciones.

SALIDA DE SALAMANCA

A las cuatro y veinticinco de la tarde, el doctor Pla y Deniel emprendió el viaje hacia Alba de Tormes y Peñaranda. Hasta el límite de la provincia le acompañaron los gobernadores civil y militar y alcalde de la ciudad; secretario provincial del Movimiento, en representación del jefe provincial; rector de la Universidad Literaria y otras personalidades.

VISITA A LA CAPILLA DE SANTA TERESA DE JESUS

AVILA 25.—A las nueve y media de la noche ha llegado en automóvil el arzobispo Primado de Toledo, doctor Pla y Deniel, procedente de Salamanca y con destino a Madrid.

La ciudad estaba engalanada. Una multitud que se agrupaba en la plaza de la Santa aclamó al prelado. A la puerta de la iglesia de Santa Teresa de Jesús fué recibido por la Diputación y el Ayuntamiento, bajo mazas; gobernadores civil y militar, delegado de Hacienda, jerarquías del Movimiento y Junta diocesana de Acción Católica.

El arzobispo Primado entró en el templo y oró unos momentos ante la capilla del Santísimo y en la capilla donde nació Santa Teresa de Jesús, ante la imagen célebre de Gregorio Hernández. Después, desde el altar mayor, dirigió unas palabras de saludo y gratitud a sus antiguos diocesanos abulenses.

El doctor Pla y Deniel salió a las diez de la noche con dirección a Madrid. (Cifra.)

Llegada a Madrid

A la una menos cuarto de la madrugada llegó a Madrid, procedente de Salamanca y Avila, el arzobispo de Toledo, Primado de las Españas, doctor Plá y Deniel.

El prelado pernoctó en el Palacio de Cruzada por primera vez, edificio que es la residencia oficial y tradicional del Primado de España en la capital del Estado.

Recibieron en el Palacio de Cruzada al ilustre prelado el hasta ahora administrador apostólico de la archidiócesis de Toledo, Dr. Modrego; el canónigo de la catedral de Barcelona, señor Despujols, que fué secretario de cámara del cardenal Gomá, y el capellán de la Casa Civil de Su Excelencia, señor Bulhar.

El doctor Plá y Deniel y su séquito emprenderán el viaje a la sede de la archidiócesis primada en las primeras horas de la tarde de hoy.

Entrada en Toledo

TOLEDO 25. — Hoy, a las cinco de la tarde, hará su entrada en la capital de la archidiócesis el nuevo arzobispo Primado, doctor Plá y Deniel.

El gobernador civil de Toledo, señor Casanova, hace entrega al doctor Modrego del pergamino que le ofrece la ciudad

Huesca celebró ayer el IV aniversario del levantamiento del cerco

Hubo misa por los caídos en la defensa de la capital

HUESCA 25.—Organizados por el Ayuntamiento oscense se han celebrado en esta ciudad en el día de hoy diversos actos conmemorativos del IV aniversario del levantamiento del cerco que sufrió esta ciudad durante más de veinte meses.

A los actos oficiales se adhirió la población en masa con gran entusiasmo.

Desde primeras horas presentaba la ciudad animadísimo aspecto. Las calles aparecieron engalanadas con profusión de banderas y gallardetes y las fachadas de los edificios oficiales y muchos particulares se presentaban cuajadas de tapices y colgaduras.

A las ocho de la mañana la banda de la división 52 y las de cornetas, tambores y trompetas de los regimientos de la guarnición de la plaza y flechas del Frente de Juventudes y de Falange Española Tradicionalista y de las J. O. N. S. recorrieron las calles de Huesca interpretando alegres marchas.

A las diez de la mañana hicieron su tradicional salida las comparsas de gigantes y cabezudos.

En la iglesia parroquial de Santo Domingo y San Martín se celebró una función religiosa a las once de la mañana, por los caídos en la defensa de la plaza de Huesca durante su prolongado asedio.

Dijo la misa el párroco de esta iglesia, doctor D. Demetrio Segura

En el presbiterio se situaron todas las autoridades eclesiásticas, militares y civiles. Diputación y Ayuntamiento en corporación. Jerarquías del Movimiento y diversas representaciones.

El espacioso templo fué insuficiente para contener a la masa de oscenses que se asociaron al acto religioso.

Se cantó un solemne tedéum en el que ofició el obispo de la Diócesis, y terminados los actos religiosos, hubo una gran parada militar de las fuerzas que guarnecen la plaza de Huesca, tomando parte, además, los alumnos de la Escuela de Vuelos sin Motor, organización del Frente de Juventudes, Guardia Civil, Policía Armada y Cruz Roja.

Las fuerzas se situaron en el paseo de Ramón y Cajal y plazas de la Unidad Nacional y Santo Domingo.

El gobernador militar de la plaza, coronel Zapiña, pasó revista a las fuerzas formadas, y a las doce, tuvo lugar el gran desfile militar de las tropas por el Coso Bajo, Porches de Galicia y calle de Zaragoza, ante las autoridades y representaciones, que ocuparon una tribuna en la plaza de Navarra.

Durante el desfile, las fuerzas fueron constantemente ovacionadas por el numeroso público situado en las aceras del trayecto.

La banda de música divisionaria interpretó diversas composiciones y marchas militares.

La animación durante toda la jornada ha sido extraordinaria.

Por la noche se quemará una bonita colección de fuegos artificiales. (Mencheta.)

Llega en visita de inspección a Barcelona el secretario técnico del ministerio de Industria

Visita al Sindicato Textil

BARCELONA 25. — Procedente de Madrid ha llegado el secretario técnico del ministerio de Industria y Comercio, Sr. Abollado, para ponerse en contacto con los industriales de esta ciudad y visitar varias fábricas de la provincia. Le acompaña el delegado del ministerio en el Sindicato Textil, Sr. Zúñiga. El Sr. Abollado se dirigió inmediatamente a la Cámara Oficial de la Industria, donde fué cumplimentado por la Comisión administrativa de la misma, con la que celebró un extenso cambio de impresiones. Más tarde se trasladó al Sindicato Textil, que ha visitado en unión del jefe nacional, señor Gual Villalví; el jefe de la sección de Algodón, Sr. Cardona, y otras personalidades. Esta tarde recibirá visitas de Comisiones industriales en la Cámara de la Industria desde las cuatro y media hasta las nueve de la noche. El Sr. Abollado manifestó que se propone estar de regreso en Madrid el próximo sábado. (Cifra.)

Empresario: Gratuitamente la Obra Sindical de Previsión Social te informará en las dudas que tengas y tramitará todas tus cuestiones relacionadas con los subsidios y seguros sociales. Acude a la avenida de José Antonio, 69, piso quinto

APRENDA CONTABILIDAD POR CORRESPONDENCIA
por un coste módico, utilizando sus ratos libres, se hará rápidamente tenedor de libros y conseguirá un empleo bien retribuído. Centenares de alumnos satisfechos prueban la excelencia de nuestro método único. Pida hoy mismo folleto, condiciones y detalles que se le remitirán gratis.
ACADEMIA CCC • Centenario, 6 • SAN SEBASTIAN

SECCION DE ANUNCIOS TELEGRAFICOS

OFERTAS, DEMANDAS, AVISOS, ALQUILERES Y VARIOS

Estos ANUNCIOS se reciben hasta las DOCE de la noche en la Administración de ARRIBA, Larra, 8, y en las AGENCIAS:

ALAS, Alcalá, 12.
ANUNCIATA, Mayor, 4, entresuelo.
Agencia INTERNACIONAL, P. Prado 16.
Agencia PRADO, Montera, 15.
HIJOS DE V. PEREZ, Cruz, 7, entresuelo.
LA PRENSA, Carmen, 16.
LOS TIROLESES, Peligros, número 2.
Publicidad GISBERT, Av. José Antonio, 52.
PUBLICITAS, S. A., Av. José Antonio, 31.
Publicidad DOMINGUEZ, plaza Matute, 10.
Emp. ANUNCIADORA A. P. A., Mayor 6.
ENRIQUE LAGUNO, Preciados, 58.
Agencia JUCAR Av. José Antonio, 51.
Publicidad MARBEBI, Av. José Antonio, 34.
HELIOS, Duque de Sexto, 32.
PREGON, Av. José Antonio, 65.
PUBLI-ANTENA, Mayor, 4.
ROSPI, Alberto Aguilera, 14.
Droguería BATRES, glorieta Bilbao, 5.
Librería FERNANDO FE, Puerta Sol, 15.

QUIOSCOS

Calle Alcalá, frente a la iglesia San José.
Calle Alcalá frente al ministerio Ejército.
Calle Alcalá, frente a las Calatravas.
Calle Velázquez, esquina a Hermosilla.
EL FENIX, Alcalá, esquina a Gran Vía
PARDINAS, Alcalá, 92.

PESETAS: 0,70 PALABRA. MINIMO: CINCO PALABRAS. TIMBRE APARTE

ALQUILERES

SE necesita local para almacén por Cuatro Caminos, Pacífico o Delicias, de 200 metros cuadrados. Escribid: Administrador ARRIBA.

PISOS todos precios. Príncipe, 4.

HOTEL magnífico, 750 mensuales. 26791 mañanas.

AUTOMOVILES

ACADEMIA Automovilista, Gasógeno. Santa Engracia, 6.

COMADRONAS

MELLADO. Asistencia, consulta. Carmen, 33. 26371. (Censura Sanitaria 1.280.)

COMPRAS

MAQUINAS de coser, pago bien. Velarde, 6. 20743.

ABELARDO compra alhajas, mantillas mantones, objetos, papeletas Monte. Calatrava, 8.

RADIOS, lámparas, auriculares, compro. Cruz, 11, entresuelo, 24037.

CONTADORES, motores, compro. Calle Delicias, 20. 74670.

JOYAS, papeletas Monte, objetos arte, compro. Plaza Herradores, 7.

CONSULTAS

CONSULTORIO antivenéreo Doctor Ferrero. Fuencarral, 6. Vías urinarias, análisis. Diez-una. Cinco-nueve. (Censura Sanitaria 57.)

BLENORRAGIA, sífilis, debilidad, análisis, operación fimosis. Clínica especializada. Doctor Hernández. Duque Alba, 10. Nueve-una, cuatro-nueve. (Censura Sanitaria 332.)

ENSEÑANZAS

OPOSICIONES Magisterio. Próxima convocatoria. Academia Rodríguez, Pez, 18. Teléfono 11318.

FILATELIA

PARTICULAR paga más que nadie lotes colecciones. Valero. Larra, 8.

FINCAS

COMPRARIAMOS casitas, hotelitos baratos. Teléfono 75079.

HUESPEDES

GABINETE confort. Lope de Vega, 6, segundo.

PARTICULAR habitación pensión económica. Madera, 9, segundo derecha.

MAQUINARIAS

REPARACIONES maquinaria eléctrica. Huertas, 40. Teléfono 74147

RADIOTELEFONIA

PRESENCIE reparación instantánea. Sanarradio. Hortaleza, 23.

TRABAJO

DEMANDAS

EJERCERIA cargo confianza Madrid, provincias. Solvencia moral, material. 43886.

TRASPASOS

TRASPASO tienda material eléctrico. T. 47035.

CONFITERIAS, bollerías, bares con cupo. Teléfono 18921. De once a una.

QUIERE traspasar rápido. Llame 18921. De once a una.

TRASPASO por enfermedad negocio gran rendimiento. Informes: Sierpe, 3. Cordelería.

VARIOS

DESINFECCION, desinfectación. Grima, 27897.

ACEPTARIA representaciones, comisiones persona relacionadísima en Valladolid. Dirigirse: Apartado 143. Valladolid.

VENTAS

MOTORES, transformadores, grupos bombas, compraventa, reparación. Huertas, 40.

ESTOS apuntes admiten al mismo precio Empresa Anunciadora Hijos Valeriano Pérez, Cruz, 7. Teléfono 13963.

CAMAS doradas, niqueladas, preciosos modelos. Fábrica Rahos, Canarias, 16. Teléfono 75560.

SILLERIAS sevillanas, vascas. Caballero, Mayor, 74. Cerámica.

VENDO motores y material de mimbre propio para jardines y bares. Cuesta Santo Domingo, número 5. De cinco a siete.

VENDO patente invención sin explotar, aparato práctico. Tel. 45622. Pardo.

MATERIALES de ribo, hierro, tejo, 10.

MUEBLES Gómez. Facilidades de pago. Beneficencia, 4.

PARTICULAR vende a particular máquina escribir Underwood. Abstenerse revendedores. Zorrilla, 7, tercero. Mirentxu. De dos a cuatro.

COMEDOR moderno, 500 muchos muebles. Pardiñas, 17.

VIAJES

"VIAJES Madrid". Automóviles bodas (gasógeno). 12222.

Ayuntamiento de Madrid

Deportes

BOXEO

Nueva presentación de Eloy

En la serie de grandes programas de la temporada entran todas las luchas nacionales de primer orden. El viernes veremos a Eloy. El vasco, campeón de España de los medios, tendrá una gran oportunidad para probar su puño de hierro. Lo probará contra un yunque: Quintín. Es un combate que en el fondo tiene todas las características de un Campeonato de España. En un segundo plano, que también pudiera ser un primero, Juanito Martín hará un ensayo de su estilo con Micó, ex campeón de España.

Juanito Martín va a tener como contrario a una de las figuras más destacadas de nuestro boxeo.

Eloy

Un poco viejo ya, aún conserva, como todos los boxeadores veteranos, ese aire de gran pugilista que solamente los años conceden. Los años y el pisar lonas de palestra internacinola, el cambiar guantes con los hombres famosos. Y de ellos tienen recuerdos Micó bien abundantes en su historial. Micó, el que fué campeón de España de los ligeros, tiene apuntadas en su cuaderno de combates sendas victorias sobre Bartos, Riambau, Primo Rubio, Nic Bensa, Simendé, Wuillany, Rassin, Deckening, Hentz, Spoldi, Bianchini, Defer, Sarfati, Bilanzone, Campolito, Baby Lucatán, Pepe Martín, etc., habiendo logrado combates nulos con Tuliendol, Venturi, Humery, Ned Tarlenton y otros.

MENGIBAR PELEARA CONTRA PEIRO

Estábamos esperando la noticia, y la noticia llega. Oficialmente Mengíbar ha sido reconocido nuevamente aspirante al título nacional de los plumas, y a este efecto, volverá a pelear otra vez contra Peiró. Por cierto que también se venía diciendo estos días que para el día 10 de abril había de boxear contra Peiró, en plan de revancha, en Madrid, pero sin disputar el título. La Federación Nacional hace fracasar este combate, a no ser que en lugar de "amistoso" se monte con el carácter de campeonato.

En fin; la Federación, en su reciente reunión, hizo algo más. Preparó una lista de aspirantes oficiales a todos los títulos, de la cual—por el momento—solamente podemos dar varios nombres. Por ejemplo, Camín ha sido reconocido como aspirante al título de los moscas, que él poseyó antes y del que es ahora usufructuario Ortega. Lorente ha sido reconocido como rival de Librero para el título nacional de los gallos. Y nada tendría de particular—esta es ya nota oficiosa—que Micó, si hiciera mañana un buen combate contra Juanito Martín, fuera reconocido como aspirante oficial al título que recientemente ha conseguido rescatar García Alvarez, el gran estilista valenciano.

Anoche debían hacer su presentación en Barcelona como profesionales los campeones de España de aficionados Calpe y Torrecillas.

—Se dice en Sevilla que todas las grandes Sociedades—Sevilla, Betis, Natación, etc. — montarán secciones de boxeo.

El partido de baloncesto América-Geneve

¿Quiénes son los elementos del América

El sábado tenemos en Madrid un partido internacional de baloncesto. El esfuerzo del América por traer un equipo digno del tono deportivo de Madrid, merece aplauso. De su rival el Geneve, el campeón suizo desde hace cuatro años.

Al América todos le conocemos, y su brillante historial será objeto de otro comentario.

Hoy damos unas breves pinceladas de sus componentes:

Pedro Gil.—Fundador y entrenador del primer equipo. Técnico autodidacto y una de las autoridades más destacadas en el baloncesto. Procede de Hispano América, donde adquirió sus conocimientos profundos.

Julio Gámez. — El jugador más joven del América. Ha sido seleccionado varias veces para choques regionales e internacionales. Vivacidad, empuje y nervio.

Emilio Gil.— Veterano jugador. Gran clase, nervio y técnica.

Pedro Carda.—Jugador muy cienífico, cerebro del equipo y de una juventud prometedora.

Alejandro González. — Empuje arrollador en su juego.

Julio Gil.—Jugador de una gran irregularidad. Su fuerte es el tiro.

Osvaldo Roncallo. — Auténtico "as" del tiro. Es, probablemente, en España el mejor encestador.

Jacinto Serrano.—Procedente de Francia. Jugador que basa todo en la rapidez e improvisación.

Joaquín Roca.—Jugador de experiencia y mucho empuje.

Higinio González. — En formación: basa su juego en la tranquilidad.

* * *

Recordamos que el día 29 jugará el Géneve contra una selección catalana.

—Osvaldo, el gran jugador del América, reaparecerá en este encuentro.

—Se celebrará en el Fiesta Alegre y habrá baile después del partido.

* * *

El partido Madrid-Barcelona, celebrado en Recoletos, ha dejado resonancias en el deporte madrileño.

Muchos de los que asistieron a este encuentro lo hicieron por primera vez y convencidos de que el espectáculo no les iba a divertir, influidos por el tópico equivocado de que este deporte es sólo bueno para practicarlo señoritas. Reconocieron su error y se apasionaron desde el primer momento con las jugadas viriles prodigadas por ambos bandos.

PELOTA

El domingo, Aragón contra Castilla

El próximo domingo, día 29, pedrá jugar, a las once de la mañana, en el Frontón Madrid, y en especialidad de mano, el emocionante choque entre la pareja campeona de Aragón y la de Castilla.

Aragón estará representado por Eguíze y Mugica, jóvenes valores del deporte manista, que ya el año pasado demostraron su gran valía, siendo eliminados en las semifinales de Valencia.

Castilla estará representada por Felipe y Sacristán I, de sobra conocidos por la afición madrileña, que han sabido conquistar a pulso el preciado título de campeones de Castilla, y que tendrán que bregar de lo lindo si quieren vencer a la fortísima pareja campeona de Aragón.

Gallástegui, el nuevo fenómeno manista, el joven atleta elbarrés, ha jugado un partido en el asteleria de Eibar nada menos que contra Mondragonés, padre e hijo. Partido de grandes emociones. Igualaron a 21 tantos, y ganaron los de la pareja después de una pelota durísima en la que el zaguero elbarrés probó su categoría y sus cualidades de verdadero fenómeno. Nadie esperaba, en efecto, este resultado en un encuentro que recordaba viejos tiempos. También Mondragonés ganó él solo una vez a los dos Atanos. Y luego...

—Los aficionados vizcainos están de manos las han ganado los riojanos. Un Bajas y un Ocáriz suenan como ases.

CICLISMO

La retirada de Ezquerra

Por las provincias vascas se habla nuevamente de Ezquerra y de su posible retirada, en vista de su ausencia en la subida a Aránzazu y en la gran prueba Madrid - Valencia.

Ezquerra

Recuerdan lo que dijo el año pasado en cierta ocasión, y creen que ha llegado, por fin, el momento de cumplir su promesa de retirada.

Nosotros no creemos que ese momento haya llegado aún, y que, por el contrario, Federico correrá todavía bastante, y hasta puede que dé alguna nueva sorpresa, como la del año 1940, al ganar el Campeonato de España.

El caso fisiológico de Ezquerra puede que sea uno de los más interesantes entre nuestros deportistas profesionales.

Con unas condiciones esencialmente buenas, aunque no excepcionales, y sobre todo en un estado físico un poco precario siempre, llevó a cabo notabilísimas hazañas, sacando energías de donde parecía inverosímil.

Y así fué el año pasado, cuando llegó codo a codo con Trueba en el Campeonato de Montaña, después de abandonar en lastimoso estado la Vuelta a España.

Después de todo eso, aunque algún año tiene que ser el último, no creemos que lo fuera el pasado. Ezquerra volverá a correr este año en cuanto se encuentre un poco entrenado, porque tiene que ser así.

Hoy por la mañana Gonzalo Tourón, con D. Javier Barroso y el contratista constructor, estudiarán sobre el terreno los últimos detalles del velódromo de Ciudad Lineal.

Quiere Tourón que el velódromo madrileño, dentro de su modestia, no esté desprovisto de elegancia.

—Olmos venció en la carrera Burriana-Castellón-Benicarló, con sus 170 kilómetros, cubiertos en 5 horas, 5 minutos. A continuación se clasificaron: Gimeno, en el mismo tiempo, y Canals, en 5 horas, 20 minutos.

Se perfila la alineación del Madrid

En el Atlético Aviación existen más dudas

Nosotros dábamos ayer la noticia de que las dos parejas defensivas de los equipos madrileños padecían sendas lesiones.

Cobo

Pero como esto de las lesiones se ofrece al error en cuanto a su magnitud, hemos vuelto a inquirir detalles.

Efectivamente, los cuatro defensas titulares, después de la última jornada quedaron en deficientes condiciones físicas. Pero es temerario asegurar que no los veamos el domingo en su puesto.

Cobo y Aparicio sufrieron distensiones musculares; pero uno de ellos presenta ya ligera mejoría. Como el Atlético Aviación no tiene más reserva en este puesto que Arana, tendrían que salir éste y Blanco, si los titulares no pudieran jugar.

Olivares, que llenó de pesimismo al entrenador sobre su alineación futura, estuvo ayer en Chamartín. No corrió por el césped; pero cabe sospechar que pueda entrenarse mañana.

Y Mardones, naturalmente, que seguirá arrastrando la tara de sus dos lesiones un partido más.

* * *

¿Alineación del Atlético Aviación? Muy difícil aún. Puede aventurarse que la línea delantera y los medios sean los mismos. Domingo fué más delantero centro que otras veces, y Campos, a su inflamación en la rodilla no puede concederle más importancia que otras veces.

* * *

Es más fácil delinear el equipo del Madrid: posiblemente, el mismo que el pasado domingo, con Belmar.

Barinaga, el muchacho entrenado y potente, por su mediocre actuación ante el Celta, recibirá—es de esperar—el premio de una prolongada vacación.

Alonso se queja de un tobillo. Estos lamentos le durarán hasta el sábado, en que Alonso suele sobreponerse a sus dolores, acuciado por la afición.

Mucha emoción ha perdido el Madrid-Atlético Aviación al destacarse el Valencia; pero no ha decaído tanto el interés como para pensar que sobre papel.

Hay siempre un punto moral en litigio y dos puntos materiales en la clasificación.

C. A.

El Oviedo perdió en San Mamés

Con un juego tan poco profundo como el Atlético

(De nuestro corresponsal deportivo.)

BILBAO. Tanto el Atlético como el Oviedo se emplearon muy a fondo en el primer tiempo, haciendo un partido movidísimo e interesante, pero sin que a la hora de profundizar surgiera el rematador en ninguno de los dos bandos.

Ortiz

Se mostraba más peligroso el Atlético. Porque el Oviedo pecaba de exceso de pases, si bien el primer peligro serio, un casi gol, lo tuvo medio hecho Goyin, quedando la pelota, ya rebasado Echevarría, pegada sobre la línea y junto al poste. Fué la única gran ocasión del Oviedo. Quizá la que pudo haber cambiado el rumbo del partido. Después marcó el Atlético sus dos goles. El primero, de Panizo, al rematar de cabeza un saque de esquina, lanzado por Gainza, y el segundo, también de cabeza, pero esta vez de Elices, en un centro de Bertol.

Perfilada ya en el tanteador la victoria del Atlético con el gol de Panizo se pudo ver la superioridad rojiblanca, a través de un dominio no intenso, porque el juego, como queda dicho, se llevaba con rapidez y movilidad; pero si porque los ataques del Atlético tenían un matiz del que carecían los del Oviedo porque a éste se oponía mejor la defensa del Atlético, sobre todo Arqueta, que cubría mucho terreno, ayudando a Mieza, que reaparecía después de su larga ausencia por lesión.

La falta de varios titulares en el equipo de casa se dejó sentir en el segundo tiempo. Peor en calidad y en rapidez. El Oviedo se mantuvo mejor que el Atlético, y Emilio movió el ataque, pero con los mismos defectos: falta de remate. Unicamente hubo un tiro muy peligroso de Emilio. Mientras, en el otro lado bajó la peligrosidad. Panizo no dirigió la línea tan bien como lo había hecho en el primer tiempo. Entre el agón que se pudo observar en el Atlético, surgían momentos de acoso, en los que Ortiz nivelaba un poco la tonalidad opaca de su actuación, lanzando a los delanteros al ataque, acusando el conjunto algún cansancio, bien por lo movido que se había jugado en el primer tiempo o porque alzún elemento no demostrase aún clase o puesta en forma.

De todos modos, aun siendo inferior el juego en esta mitad, la posibilidad de que los delanteros azules acertasen en sus ataques hizo que se siguiera el juego con interés. Y como de vez en cuando surgía igual posibilidad en el ataque atlético, pese a decaer la calidad había aún aliciente.

AÑALA

El partido que le dió el título al Valencia

El Español no aprovechó una tarde gris del ataque valencianista

(De nuestro corresponsal deportivo.)

Ha jugado el Valencia en plán de campeón. Y el Español como un gran equipo. Se ha desarrollado el encuentro con gran rapidez, que agotó a los jugadores; sobre todo a los del Valencia, que se mostraban faltos de preparación física, en especial, Mundo, Amadeo y Gorostiza, debido quizá a las fiestas falleras. El pobre triunfo alcanzado por el Valencia no afecta a su prestigio. Bien que fallaran—faltos de facultades—algunos jugadores. Pero siempre el Valencia dió esa sensación especial que producen los grandes conjuntos de fútbol, aun en sus tardes negativas.

Elzaguirre

Así, por ejemplo, a la rapidez del Español contestaba el Valencia con juego de idénticas características. Al rendimiento espléndido de la línea de medios del Español respondía el Valencia con el inagotable juego destructor de Lelé, el acierto personal de Iturraspe y la precisión de Bertoli. A la defensa cerrada del Español, con otra en nada inferior. Y a las soberbias paradas del portero internacional Martorell, las de Ignacio Elzaguirre, tan seguro como aquél y, desde luego, más espectacular. Y si en la delantera del Valencia—su mejor línea—ocasionalmente fallaban algunos elementos, allí estaban Asensi y Epi, magníficos toda la tarde, sobre todo el pequeño extremo internacional, quien, a pesar de estar vigiladísimo, triunfó en cuantas ocasiones llegó el balón a sus pies, y fué la pesadilla de medios y defensas contrarios, que ni recurriendo al juego duro podían cortar sus avances. Es decir, también en esta línea el Valencia superó al Español.

La característica principal del encuentro fué la velocidad con que se jugó. La pugna entre las líneas medias y defensivas. Dos grandes medios centros se dedicaron a vigilar a los centros delanteros. Y como los interiores de ambos equipos no sabían aprovechar la ventaja de moverse con holgura en una tarde en que las defensas actuaban enérgicas y seguras, de ahí que el encuentro fuese parco en tantos.

Terminaba el partido con el resultado de dos a cero. Mundo había desaprovechado varias ocasiones para marcar. El Valencia, que ejerciera un dominio constante durante el primer tiempo, en el segundo sesteó un poco. Hubo de intervenir con frecuencia la línea defensiva y Elzaguirre. Y en el último segundo, el excelente portero valencianista, después de resolver tres difíciles situaciones con otras tantas grandes paradas, en un acoso a su portería vióse batido por un remate de Chás, oportunísimo por lo bien colocado sobre puerta, que venció a Ignacio apenas levantado del suelo por la parada anterior.

FIX

Los guías montañeros del Frente de Juventudes

Aprovechando las vacaciones de Semana Santa, en varias provincias españolas se van a celebrar unos cursos prácticos para ir formando los "guías montañeros", que más tarde han de ser los jefes de las centurias voluntarias de cada provincia.

Por primera vez, seguramente, se elige la vida en la montaña para ir forjando los nuevos cuadros de mando.

No se trata tan sólo de alejar a esos muchachos del ambiente poco propicio de las ciudades, sino que se ha encontrado en la montaña el gran clima moral y material para templar a estos futuros jefes.

Aprenderán allí de la madre Naturaleza algo de lo que íbamos olvidando al vivir alejados de ella, y se harán duros y resistentes a todas las inclemencias para ir siempre delante de sus camaradas, creando su espíritu de milicia, bajo la caricia de los vientos fríos de los riscos.

Como montañeros no podíamos sentir mayor alegría que al ver hoy, al fin, que nuestra montaña puede servir también para formar juventudes.

Luego pasarán otras muchas pruebas estos cadetes, y tendrán que aprender la ciencia de mandar, pero siempre sentirán la montaña, o el campo, sencillamente, en aquellas regiones más llanas, y hacia allí llevarán luego a sus camaradas.

La Delegación del Frente de Juventudes de Bilbao ha organizado un interesante concurso para premiar con un distintivo a los camaradas que dentro de un año escalen cierto número de cumbres españolas.

Establecen al mismo objeto, y como méritos complementarios, el presentar toda clase de trabajos relacionados con las excursiones.

—En otras regiones, y en particular en Cataluña, ha comenzado también el programa de marchas y excursiones para los domingos y otras fechas aprovechables.

Noticias del día

Ayer, aunque con bastante trabajo, Carles se adjudicó en Barcelona el Campeonato de España de Tenis, batiendo por 6-2, 7-5 y 6-4 a la nueva revelación: Bertrolí.

* * *

Monsieur Barreau, el seleccionador francés, ha presentado la dimisión.

* * *

Tenis—nos dicen de Granada—se desplazará el domingo al campo de Bardín, para ver en el encuentro Alicante-Granada si es cierto cuanto dicen de Liz y de César, como presuntos internacionales.

En Valencia se celebrará el Campeonato Nacional de Hockey

En los cinco primeros días de abril, entre el 1 y el 5, se celebrará en Valencia el Campeonato de España de Hockey.

Nueve equipos de diferentes regiones españolas representarán a éstas en razón directa con su afición.

Castilla y Cataluña acudirán con tres conjuntos cada una. Guipúzcoa con dos, y Valencia con uno solamente.

Se jugarán primeramente las eliminatorias, para acabar en un partido final que revestirá el consabido interés.

Los equipos que han de participar serán: Club de Campo, Atlético y Madrid, por Castilla. Tarraga, Polo y Barcelona, por Cataluña. Amaikak y Castillo, por Guipúzcoa, y por último, el Valencia.

—También había el propósito de organizar el Campeonato femenino; pero luego se desistió.

Campo de Chamartín

La venta de localidades para los señores socios del Real Madrid, para el partido **Atlético Aviación-Real Madrid**, tendrá lugar hoy, jueves, día 6, a las ocho y media, en la Secretaria del Madrid, Victoria, N.° 4.

Cuerpos sanos y fuertes, portadores de la alegría y de la belleza que necesita todo pueblo para resurgir. Educación física de la Sección Femenina

La gran exhibición gimnástica de la Sección Femenina

Para la semana comprendida entre el 12 y el 19 de abril, la Sección Femenina prepara su Campeonato Nacional de Gimnasia, que reunirá 420 chicas en un frontón madrileño.

Irán desarrollando sus temas cada uno de los grupos, ante el Tribunal examinador, para luego tomar parte en una exhibición final.

La natación en Educación y Descanso

Se pone en conocimiento de los productores madrileños que Educación y Descanso se ha puesto de acuerdo con el Canoe Natación Club, para que los nadadores que pertenezcan a la Obra puedan utilizar las piscinas del Niágara durante todo el año, para lo cual deberán proveerse de las tarjetas correspondientes.

Para informes, en la Delegación Provincial de Deportes de Educación y Descanso, o en los distritos de Falange de Madrid.

Fracasan todos los intentos ofensivos soviéticos en los sectores de Kerch y el Donetz

Una sola división alemana ha rechazado ya 140 ataques bolcheviques

Del 1 al 24 de marzo han sido derribados 845 aviones rojos

CUARTEL GENERAL DEL FUHRER 25.—"En la península de Kerch han sido rechazados nuevos ataques efectuados por fuerzas enemigas bastante importantes. En la cuenca del Donetz, los persistentes y poderosos ataques del enemigo se han roto contra la defensa de las tropas alemanas y rumanas. En victoriosos ataques locales efectuados por las tropas alemanas en el frente del este de Karkof el adversario ha sufrido grandes pérdidas en hombres y material. En el sector septentrional del frente, las formaciones del Ejército y de las S. S, militarizadas han deshecho, en varios días de duras operaciones ofensivas, efectuadas en un terreno y en condiciones atmosféricas de gran dificultad, al enemigo, que había penetrado en sus posiciones, y han rechazado con éxito los contraataques efectuados por importantes fuerzas enemigas. En estos combates se ha distinguido especialmente la División de las S. S, de Policía.

En todos los sectores, las unidades de nuestra Aviación han intervenido eficazmente en los combates de tierra. En el puerto de Mumansk, un barco mercante de tonelaje medio y las instalaciones de los muelles fueron gravemente averiados por nuestros ataques aéreos. Los cazas alemanes han derribado en el extremo norte del frente siete aviones de caza tipo Hurricane y otro aparato soviético. Una escuadrilla de caza del Cuerpo expedicionario italiano ha dado prueba de su valor de manera especialmente notable en el frente del Este en una misión de acompañamiento de los aviones alemanes.

La 20 división blindada alemana ha rechazado, en varias semanas de duros combates defensivos en el Este, más de 140 ataques enemigos, efectuados en parte con fuerzas superiores, y apoyados por tanques. El enemigo ha sufrido elevadas pérdidas de sangre y le fueron destruídos 65 carros blindados." (Efe.)

PERDIDAS AEREAS DE LOS RUSOS

BERLIN 25.—Los cazas alemanes, ya en operaciones de caza libre, ya en servicio de escolta, han derribado ayer—según las últimas informaciones—a 27 aviones bolcheviques. Desde el 1 al 24 de marzo, los soviets han perdido en total 845 aviones, 643 de los cuales lo fueron en combate aéreo. Las pérdidas alemanas en el mismo período han sido de 73 aviones solamente. Además han sido destruídos en el mismo lapso de tiempo 686 carros de combate bolcheviques. (Efe.)

Un crucero británico alcanzado por las bombas del Eje en el puerto de La Valeta

En el Mediterráneo oriental, los aviones italianos torpedean otro crucero

Los ingleses bombardean Atenas

CUARTEL GENERAL DEL FUHRER 25.—"En Africa del Norte, actividad de las patrullas por ambas partes. En el puerto de La Valetta, de la isla de Malta, han sido bombardeados con éxito en varios ataques sucesivos los barcos que en él se encontraban. Un crucero ha sido alcanzado en pleno centro por una bomba, mientras otras hicieron explosión en las proximidades inmediatas de dos barcos mercantes y en las instalaciones de los muelles y el arsenal. Se han efectuado otros ataques aéreos contra los aeródromos de la isla. Los cazas de escolta derribaron dos aviones británicos." (Efe.)

COMUNICADO ITALIANO

ROMA 25.—"En el frente de Cirenaica, ninguna actividad importante que señalar. El enemigo efectuó una incursión contra Bengasi. También en la zona de Atenas los aviones británicos arrojaron numerosas bombas explosivas e incendiarias; algunas casas de los arrabales sufrieron daños y una persona griega resultó muerta. En el Mediterráneo oriental, una formación naval fué atacada en la mañana de ayer por aviones torpederos italianos, que alcanzaron de modo seguro a un crucero de tonelaje medio." (Efe.)

LA BATALLA NAVAL MAS LARGA SOSTENIDA EN EL MEDITERRANEO

ROMA 25.—Se conocen nuevos detalles sobre la batalla naval del Golfo de Sirte. El contacto con los británicos se sostuvo durante cinco horas ininterrumpidas. Se trata, pues, de la batalla naval de más duración registrada hasta la fecha en aguas mediterráneas. El fuego fué abierto a las 14,36 horas por el barco almirante italiano. Las escuadras italianas forzaron a las unidades inglesas a aceptar combate. Los barcos italianos se aproximaron hasta una distancia de 10.000 metros de los naves de su adversario. En el encuentro han resultado gravemente averiados un crucero británico, dos destructores y probablemente un segundo crucero.

A la entrada de la tarde, ocho destructores ingleses, protegidos por una espesa niebla artificial, desencadenaron un ataque conjunto, en el que lanzaron unos treinta o cuarenta torpedos.

La escuadra italiana no fué alcanzada más que por un proyectil, que chocó contra la torre de un navío sin hacer explosión. Ninguna de las unidades italianas fué alcanzada, aunque operaron a distancias en que podían ser fácilmente blanco de los proyectiles de calibre medio. (Efe.)

ATAQUES INGLESES A GRECIA Y CRETA

EL CAIRO 25.—Oficialmente se comunica que las fuerzas aéreas británicas han bombardeado Salamina y El Pireo, en Grecia; así como Heraklion y Tympaki, en Creta. (Efe.)

Tres oficiales ingleses condecorados con la Orden de Lenin

Intervinieron en las operaciones del frente de Murmansk

LONDRES 25.—Dos oficiales y un suboficial del Ejército inglés, pertenecientes a las fuerzas aéreas, han sido condecorados con la Orden de Lenin por el Gobierno soviético. Se trata de los primeros oficiales ingleses condecorados por las autoridades rusas en premio al comportamiento desplegado por los aviadores de referencia en las operaciones del verano pasado en el frente de Murmansk. El embajador soviético en Londres, Maisky, entregó personalmente las insignias a los condecorados. (Efe.)

Trabajador: Si has cumplido sesenta y cinco años la Obra Sindical de Previsión Social gestionará gratuitamente tu pensión de vejez. Acude a la C. N. S. (José Antonio, 69, quinto.)

Los iraneses dificultan la política inglesa

Acaparan la moneda del Banco de Inglaterra

TEHERAN 25. — Los círculos financieros británicos ponen de relieve que las autoridades inglesas de ocupación gastan enormes cantidades de libras esterlinas en el Irán, pero que los billetes del Banco de Inglaterra son objeto de acaparamiento por los indígenas, lo que dificulta el comercio.

Consideran poco probable el que se lleve a cabo una emisión de billetes del Banco del Irán antes de que sea firmado el capítulo financiero del Tratado anglo-iraniano, con lo que el país pasaría a formar parte del bloque de la libra esterlina y la moneda iraniana tendría un valor determinado. (Efe.)

Los puertos de Weymouth y Portland bombardeados por la Aviación alemana

Diez aviones ingleses derribados sobre la costa franco belga

CUARTEL GENERAL DEL FUHRER 25.—El Alto Mando de las fuerzas armadas alemanas comunica:

"En la costa meridional de Inglaterra los aviones alemanes de combate han bombardeado durante la noche última los puertos de Portland y Weymouth. Los objetivos militares fueron seriamente dañados.

En los intentos de ataque infructuosos efectuados de día por una escuadrilla de bombarderos británicos escoltados sobre el litoral francobelga, el enemigo ha perdido ocho aviones en combates aéreos con los cazas alemanes. En la noche del mismo día, la artillería antiaérea y de Marina alemanas derribaron dos aviones de bombardeo británicos." (Efe.)

ATAQUE A LA COSTA BRITANICA

LONDRES 25.—Comunicado de los ministerios del Aire y Seguridad Interior:

"Unos pocos aviones enemigos han actuado sobre la costa meridional de la Gran Bretaña en las primeras horas de la pasada noche. Las bombas arrojadas sólo han ocasionado daños de importancia secundaria. No se han registrado víctimas." (Efe.)

BOMBARDEOS INGLESES SOBRE FRANCIA

LONDRES 25.—Comunicado del ministerio del Aire:

"Los aviones de bombardeo de la R. A. F. han atacado, protegidos por cazas, la Central Eléctrica de Commines y varios objetivos de importancia militar del norte de Francia. Dos cazas enemigos fueron destruídos en combate aéreo por nuestros aviones de escolta, siete de los cuales no han regresado a sus bases de Inglaterra." (Efe.)

BANDERAS-COLGADURAS
VICENTE RICO, S. A.
CONCEPCION JERONIMA, 29.
TELEFONO Nº 72417

ALHAJAS
Brillantes, objetos oro, plata, platino, relojes, compra pagando altos precios.
"LA CUBANA".—PRECIADOS, 52

MUEBLES SEVILLANOS
Caballero. Mayor, 74. Cerámica.

URGE ALQUILAR
LOCAL CENTRICO PARA OFICINAS CAPAZ PARA 70 EMPLEADOS. INFORMARAN: TELEFONO 32610

MANTILLAS Y PEINETAS
Alquila GILARRANZ
Calle de Santa Ana, 1.—Tel. 74325

TORIJA
Comprador toda clase de joyas y objetos plata.
MARIANA PINEDA, 2, 1.°

COLAS LUAN
para apresto, pintores, artes Gráficas, etiquetado, bolsas, etc.
Fábrica y oficinas: Francisco Silvela, 76. Teléfono 65403. Madrid.

BRILLANTES OBJETOS ORO, PLATA, COMPRA JOYERIA ISABELINA.—Pza. Mayor, 23

COMPAÑIA ARRENDATARIA DEL MONOPOLIO DE PETROLEOS, S. A.

Habiendo dispuesto esta Compañía la ejecución en ALCAZAR DE SAN JUAN de las obras de albañilería para construcción de una subsidiaria destinada al almacenamiento y manipulación de petróleos ligeros y pesados, con un presupuesto máximo de UN MILLON SEISCIENTAS SIETE MIL DIEZ Y SIETE PESETAS, convoca a concurso a los señores contratistas y constructores españoles a quienes pueda interesar.

Las bases, planos y demás detalles, estarán de manifiesto en las oficinas de la C. A. M. P. S. A., en Madrid (calle de Torija, 9), y en Alcázar de San Juan, todos los días laborables, de diez a trece horas, durante el plazo de admisión de ofertas, que terminará el día 25 de abril de 1942, a las doce de la mañana.

Las proposiciones han de entregarse bajo recibo en Secretaría general, "Negociado de Recepción de Pliegos para Concursos", o enviarse por correo certificado y con acuse de recibo, considerándose en este caso como fecha de entrega la de recepción en C. A. M. P. S. A.

Madrid, 25 de marzo de 1942.—El director general, F. de Gregorio.

TALLER Y CENTRO ELECTROTECNICO DE INGENIEROS

ANUNCIO DE CONCURSO

El día 8 del próximo mes de abril, a las doce horas, se celebrará en el local que ocupa el Taller y Centro Electrotécnico de Ingenieros (Mártires de Alcalá, número 7) de esta plaza, tercer concurso con carácter urgente para la adquisición de una PRENSA DE HUSILLO O VOLANTE con un precio límite de CIENTO SETENTA Y OCHO MIL CUATROCIENTAS PESETAS (178.400). Los pliegos de condiciones técnicolegales estarán de manifiesto en las oficinas del Detall del citado Taller y Centro Electrotécnico de Ingenieros, todos los días laborables, de diez a doce.

El importe de los anuncios será de cuenta de los adjudicatarios.

MODELO DE PROPOSICION

D. ....., vecino de ....., con domicilio en ..... calle de ..... número ....., con cédula personal número ..... y clase ....., enterado del anuncio de concurso inserto en el "Boletín Oficial del Estado", "Boletín Oficial" de la provincia, tablilla de anuncios de los Talleres y Centro Electrotécnico de Ingenieros y periódicos locales, se compromete, con sujeción a las cláusulas de dichos pliegos de condiciones, a servir una prensa de ..... (husillo o volante) por el precio de ..... (en letra), a cuyo fin acompaño el recibo correspondiente de la contribución industrial, el de estar al corriente del pago del Subsidio Familiar, de la Vejez, póliza de seguros de accidentes de trabajo y justificante de haber constituido el depósito del 5 %.

Madrid, 24 de marzo de 1942.—El teniente coronel-director, José López Tienda.

CRONICA DE VICHY

Intento de una tripulación francesa de entregar el buque a Inglaterra

(De nuestro corresponsal, J. R. Alonso)

VICHY 25.—(Por teléfono.)—La reunión de la Comisión de Información del Consejo Nacional no ha causado hoy aquí la menor emoción. Habría en la plaza de la Alcaldía hasta unas dos docenas de personas cuando comenzaron a llegar los consejeros nacionales, y escasos periodistas. Muchos han preferido asistir al proceso de Riom, que hoy estuvo dedicado nuevamente a las declaraciones de algunos generales que mandaron división o Cuerpo de Ejército en la batalla de Francia. Ante el Tribunal comparecieron hoy los generales Gerodias, jefe de la división 29, Montagne y Adreu.

La Prensa francesa había olvidado algo este proceso, al que se dedica casi exclusivamente—me refiero al comentario—la Prensa de París. Con distinto criterio que en Vichy, según su costumbre, Marcel Deat, duro siempre en el comentario, afirma hoy que el proceso de Riom es un poco el de Vichy, y que mejor hubiese sido no haberlo comenzado. "La opinión pública—dice—considera como un engaño la tentativa obstinada a condenar la política belicista que al borde del gran complot de 1939 cortó la paz. Con este proceso, el Gobierno de Vichy se desacredita. Es escandaloso que Blum y Daladier arenguen a Francia desde lo alto del pretorio. Riom puede ser el presagio de un muy desagradable mañana." El tema de Riom se ha convertido en estos días en el de Marcel Deat, que el domingo hablará en París sobre lo que, a su juicio, deberá ser el proceso.

El regreso de Benoit Mechin a Vichy ha sido saludado en esta ocasión con alegres comentarios. Parece que las gestiones de este ministro francés en París han sido fructíferas, y el diario "La Francia Socialista" afirma que "al fin nace el día en las márgenes del Alier". En Vichy se desconocen todavía las causas de un optimismo ya hace tiempo olvidado. La lucha contra el mercado negro continúa intensamente en las dos zonas. Ayer se descubrió en París un depósito clandestino de tejidos por un valor de cinco millones de francos. Las multas previstas por el Gobierno son muy elevadas—de cinco mil a dos millones—; pero esto no arredra a los habituales del mercado negro. El kilo de jamón vale aquí 400 francos, y la mantequilla, como el oro, carece de precio. Por cierto, que se ha ordenado a todos los panaderos y almacenistas de trigo que declaren sus existencias en la noche del día 31. Se trata, al parecer, de equilibrar el precio del pan con el del trigo.

La Vicepresidencia del Consejo ha dado cuenta ayer del intento de entrega de un buque francés a los ingleses por medio de un complot de su tripulación. El navío navegaba en convoy cerca de Gibraltar, cuando hizo rumbo a la plaza fuerte.

El almirante Decoux ha inaugurado hoy en el Reino de Laos la "ruta número 13", que ha sido construída desde el comienzo de la guerra y tiene 400 kilómetros de largo. En esta comarca de la Indochina francesa, pobre en vías de comunicación, las carreteras tienen una importancia extraordinaria. La Prensa ha publicado hoy cierta nota japonesa sobre la colaboración de los dos países en la explotación de las riquezas de Indochina.

En Oubangui, en plena Africa negra, se ha celebrado esta mañana el entierro del Emperador del país Nossi, monarca bárbaro, que ha sido inhumado conforme a los más antiguos ritos africanos. Muy cerca del país Nossi continúa su viaje de inspección el general Bergeret.

En París, otros siete comunistas han sido condenados hoy por el Tribunal de Apelación. El Alto Mando alemán ha concedido un plazo, que expira el día 1 de abril, para la entrega de las armas de fuego. Pasado el plazo será aplicada a los que posean armas la pena capital.

El Padre Santo exalta la Obra Misional

CIUDAD DEL VATICANO 25. Su Santidad ha concedido la audiencia general de los miércoles, en el Aula de las Bendiciones, que aparecía llena de fieles, entre los que se veían muchas parejas de jóvenes esposos y militares heridos de guerra italianos. Después de haber recordado la costumbre tradicional en muchas familias cristianas de Italia, especialmente en las campesinas, de reservar una parte de su comida para el pobre que la Providencia enviase, el Pontífice dijo que los maravillosos progresos del ingenio humano acortan las distancias y hacen más pequeño y estrecho el mundo en que vivimos. Al abrirse para el Evangelio nuevas vías de predicación entre los pueblos todavía paganos, una de las mayores tristezas que invade el corazón del Santo Padre es la de saber que es insuficiente el número de los que pueden ser enviados para socorrer generosamente a los que necesitan de la ayuda de la palabra divina. "Por eso—dijo Su Santidad—no podríais negaros a dar vuestro hijo o vuestra hija al servicio de la Iglesia, pues sería tanto como negar al Divino Maestro la "parte de Dios" si viniera a pedírosla." Su Santidad añadió que lo mismo que el orgullo patriótico no tiene límites y está dispuesto a todos los sacrificios, así también debe la familia cristiana ceder a la vocación religiosa de sus hijos si Dios les llamara para cumplir la divina misión de la Iglesia Católica en el mundo. (Efe.)

El nuevo Primado, doctor Plá y Deniel, se despide del pueblo de Salamanca (Foto. Cifra)

COMENTARIO

El nuevo Primado y la continuidad de la sede toledana

Con nuestras congratulaciones por la entrada del Primado en Toledo van los laudes de la continuidad de la mitra en la ciudad de los Concilios. Mil cuatrocientos cincuenta y dos años han resbalado al no ser como las ondas del Tajo a la mar desde que el primer Concilio condena la herejía de Prisciliano y funda en las corroboraciones de la fe nicena el "símbolo de la Iglesia española". Allí, mientras quiebran los albores de nuestra Historia, pronuncia por vez primera la teología de Occidente la voz "filioque" para significar la procedencia del Espíritu Santo, del Hijo y del Padre como de un principio.

Mil doscientos cuarenta años han fluído en el acontecer sin término de las edades desde el último Concilio, el décimoctavo, cuyos cánones no se conservan, y está la mitra española "firme y derecha", como quería Manrique, en letras de oro, que estuviesen los regidores de la ciudad altamente torreada y letrada.

Tras los dieciocho Concilios, y trescientos ochenta y cuatro años después del último, se reunía en Toledo una Asamblea nacional para la dotación de la Santa Iglesia en los días en que Alfonso VI manumite a la ciudad de la opresión sarracena, o sea en el instante del gran amanecer en que los gallos cantan aprisa las primeras dianas del Imperio.

Hemos dicho cien veces que los númenes y los auspicios más adorables de la Patria son la unidad y la continuidad. Lo son y siempre lo han sido, y más en la diócesis de Toledo, regida desde las primeras centurias de nuestra era por varones insignes en santidad, en sabiduría o en artes de buen gobierno: San Eugenio o Melancio, antes de que Toledo fuera sede del reino visigótico, y Julián, el apologeto San Eladio; San Eugenio III, teólogo y martillo de herejes, poeta y músico; San Ildefonso, cuya casulla, de imposición celeste, quiso pintar de rodillas uno de nuestros pintores, y de cuyo fervor mariano nace toda una escuela española; Julián II, encarnan la unidad y la continuidad, pues que su vida y su obra son de sillares de granito, en los que el tiempo no mina ni socava.

Podría temerse que el dominio musulmán, que en Toledo dura cerca de cuatrocientos años, rompiera la continuidad de que se ufana la sede primada al recibir a su nuevo Arzobispo, canciller de Castilla y patriarca de las Indias por privilegio histórico. No fué así y la diócesis continuó regida por figuras como San Eulogio, mártir de Córdoba y doctor de la Iglesia española, cuyas obras, como el "Memoriale Sanctorum" y el "Documentum Martyriale", nos transmiten aún su ardor tocado con celestiales rocíos.

Con la Reconquista gana la diócesis de Toledo plenitud, y es hacia 1088 cuando el Papa Urbano II le confiere en su Bula memorable la dignidad de Primada. Grandes nombres se inscriben desde entonces en los fastos de la silla arzobispal: D. Rodrigo Jiménez de Rada, asesor de reyes, guerrero de Las Navas y maestro de historiadores en su "De rebus Hispaniæ"; Gil de Albornoz, Pedro González de Mendoza, Tavera, Silíceo, Carranza, García de Loaysa Girón y más tarde el cardenal infante D. Fernando de Austria, hermano de Felipe IV; Lorenzana, que daba a los pobres, como la caridad de gran linaje quiere, lo que tenía, más de lo que tenía y lo que no tenía—"pues estando atribulado puede darse la alegría que nos falta, y estando descorazonados, la confianza de que carecemos"—, y el cardenal Luis María de Borbón, y luego tantos y tantos que están ya próximos a nosotros, como Fray Ceferino González o Monescillo o Gomá.

¡Hossana a la continuidad de la cátedra de Toledo, gloriosa entre las que son la prez del orbe y el honor del espíritu humano! ¡Laudes y jubilaciones cuando otro gran prelado recibe, y Dios haga que tarde en legar, las altas luces y los dones que acompañan desde hace siglos a la mitra arzobispal en la sede del Gran Cardenal y de Cisneros!

Berlín, centro de la vida espiritual alemana

Deben fomentarse las vocaciones misioneras

BERLIN 25. — El ministro de Propaganda del Reich, Dr. Goebbels, ha invitado a conversar con él en el Salón del Trono del ministerio de Información Popular y Propaganda del Reich a los más destacados representantes de la vida cultural berlinesa.

El ministro anunció a los reunidos su propósito de crear una sección general para atender a las necesidades culturales de Berlín durante la guerra, sección a cuyo frente figurará el consejero superior gubernamental Scherler, del ministerio de Información Popular y Propaganda.

Goebbels pronunció a continuación una alocución, en la que expuso las dificultades consiguientes a la guerra, que han obstaculizado la vida cultural de Berlín en los recientes años.

Hizo resaltar la labor de cuantos han contribuído con sus desvelos a que el nombre de Berlín no decaiga en el aspecto cultural, y terminó afirmando que Berlín será, en mayor grado que nunca, la representación, después de la victoria, de la vida espiritual. (Efe.)

Llega a Wáshington lord Beaverbrook

WASHINGTON 25.—Lord Beaverbrook ha llegado en avión a la capital federal, procedente de Miami. (Efe.)

BEAVERBROOK LLEGA A TRINIDAD

PUERTO ESPAÑA (Isla de Trinidad) 25.—Lord Beaverbrook ha pasado la noche en esta ciudad, de paso para los Estados Unidos, donde se encargará de la organización de una oficina coordinadora de la producción anglonorteamericana.

Desmintió las informaciones de origen extranjero según las cuales su dimisión del Gabinete de Guerra inglés obedecía a supuestas divergencias con Cripps o Churchill, y explicó que el motivo reside en la necesidad en que se encuentra de cuidar el asma que padece, para lo cual se establecerá en un punto de los Estados Unidos que goce de clima cálido, una vez que haya terminado la labor que le lleva a Wáshington. (Efe.)

CRONICA DE ROMA

Comentarios a las victorias aéreas de Italia

(De nuestro corresponsal, Luis de la Barga)

ROMA 25. — (Por telégrafo.) — Iniciábamos nuestra crónica de ayer poniendo de manifiesto la importancia de las operaciones aeronavales en el Mediterráneo. Sobre este particular transmitíamos el número de pilotos que tomaron parte en las operaciones. Hoy, referencias más concretas que la Prensa recoge y exalta, nos permiten conocer el número exacto de las tripulaciones y los aparatos de bombardeo italianos que tomaron parte en tan victoriosos ataques. Según relación publicada por la Prensa, se eleva a más de cien el número global de miembros de las heroicas tripulaciones aéreas, y en ellas figuran, como es natural, no sólo pilotos, sino mecánicos, radiotelegrafistas, bombarderos, etc. Los nombres de este victorioso centenar de aviadores italianos, con la correspondiente graduación de cada uno, ocupan un lugar preferente en las columnas de los periódicos, portavoces de la gloria militar de las armas italianas.

Como ya dijimos también en la crónica anterior, entre los nombres de las tripulaciones de esta centena de aparatos de bombardeo, cubiertos de honor figura el nombre del antiguo secretario nacional del Partido, teniente coronel del Arma aérea, Ettore Mutti. Las crónicas de guerra nos descubren las intimidades heroicas de estas acciones aéreas, desarrolladas en el amplio marco del Mediterráneo centro-oriental. Si no conociéramos ya el valor de las tripulaciones aéreas italianas, bastaría esta serie de acciones contra los convoyes británicos en aguas mediterráneas para calificarlas plenamente. En íntima unión con las alas germánicas, la Aviación fascista ha cosechado unos nuevos laureles en esta guerra.

Precisamente sobre este particular hay que volver a insistir sobre el bloqueo que por mar y aire ejercen sobre Malta las fuerzas aeronavales del Eje. Algún día, el día que se termine la guerra, el mundo conocerá asombrado la tenacidad y el esfuerzo en el sostenimiento de este bloqueo y otorgará a las fuerzas cerradoras el tributo de admiración de que son acreedoras.

Las relaciones italohúngaras están subrayadas hoy por el doble vínculo cordial de la visita a Budapest del ministro de Agricultura italiano, Carlo Pareschy, y del inminente viaje a la capital magiar del jefe del Estado Mayor italiano, general Ugo Cavallero. Sobre este último viaje se pone de relieve que la visita del general Cavallero a Budapest, devolución de la visita que efectuó a Roma el ministro de Defensa húngaro, Lartha, ha sido acogida por los medios castrenses de dicha capital con viva satisfacción, toda vez que constituirá una reafirmación de la estrecha colaboración existente en el campo militar entre Italia y Hungría. Igualmente se indica que la visita del general Cavallero y las entrevistas que celebrará con los jefes de las fuerzas armadas húngaras entran en el cuadro de la colaboración militar existente entre los Ejércitos del Eje y de los países aliados. Asimismo se hace saber desde Budapest que el jefe del Estado Mayor italiano tendrá ocasión en su viaje a Hungría de comprobar el espíritu combativo de las fuerzas húngaras y los sentimientos de solidaridad existentes entre el Ejército magiar y el italiano.

No hay día en el que no se evidencie plenamente la magnífica organización distribuidora de alimentos que actualmente posee Italia. Esta es, a no dudarlo, una prueba más de la potencia interna que hoy lleva a las armas fascistas por el camino de la victoria. La política de abastecimientos posee en Italia una sólida invulnerabilidad. No sólo están cubiertas con suficiencia todas las necesidades individuales, sino que además se prevén y atienden aquellos casos particulares merecedores de ser complacidos. La escrupulosidad de las distribuciones garantiza la justeza de repartos extraordinarios. Así, por ejemplo, según una recientísima comunicación, podrán obtener suplementos de varios artículos alimenticios, tales como carne, azúcar y grasa, aquellos enfermos cuya sobrealimentación sea necesaria para el restablecimiento de la salud. Y a este particular se señalan las enfermedades que concretamente, y previa comprobación médica, dan derecho a un suministro extraordinario de los citados productos. He aquí un nuevo aspecto de la disciplina en el consumo, mantenida a rajatabla por el pueblo y vigilada estrechamente por el Gobierno.

Todos los teléfonos de Suecia sonarán en caso de alarma aérea

ESTOCOLMO 25.—Una innovación interesante para la defensa pasiva, la alarma telefónica, ha sido extendida en Suecia, donde las autoridades se preocupan con gran cuidado de la protección de la población civil. En las ciudades más importantes la alarma contra la Aviación no sólo podrá darse por medio de sirenas o silbatos, como en todos los países, sino también por teléfono. A este fin los técnicos han organizado un sistema que permite transmitir automática y simultáneamente a todos los abonados una llamada especial para indicar la inminencia de un ataque aéreo.

La defensa pasiva en Suecia está muy desarrollada, incluso en comparación con los países beligerantes. Todos los grandes edificios están dotados de refugios bien acondicionados y equipados, y cada casa cuenta con personal de vigilancia y socorro, compuesto de hombres y mujeres. Además de las medidas previstas para la protección civil se han preparado detallados proyectos para la evacuación de parte de la población de las regiones más densamente pobladas. También se han adoptado eficaces medidas para asegurar la protección de las fábricas y de los bosques, que constituyen una de las principales fuentes de riqueza suecas.

El ataque alemán en Dunquerque "fué contenido gracias al valor de las tropas francesas", afirma el general Andrey

"El material antitanque era suficiente, pero fué neutralizado por la Aviación alemana"

RIOM 25.—En la audiencia de hoy del proceso de Riom, ha prestado declaración el general Gerodias, ex comandante de la 29 división de Infantería alpina y antiguo jefe de la tercera oficina del Estado Mayor del Ejército. Expone primeramente las dificultades con que se tropezaba para la instrucción de los reservistas. Reconoce que su división recibió al verificarse la movilización la dotación de armamento reglamentaria y que las únicas dificultades fueron las derivadas del material automóvil y de la carencia de Aviación. "Teníamos lo necesario en cuanto a la defensa de antitanques, pero fué neutralizado desde el principio por la poderosísima Aviación enemiga." Dice después que la moral de los soldados en esta guerra era tan buena como en la anterior, pero admite que la forma estática de la guerra durante ocho meses fué perjudicial para las cualidades morales de la tropa.

Presta después declaración el general Montagne, que mandó dos divisiones durante la guerra. Se queja de algunos defectos en la dotación de material. Añade que carecía también de oficiales y de especialistas. Cree que se pudo dar una instrucción muy eficaz a los reservistas durante los primeros meses de la guerra. En lo que se refiere a las fortificaciones de Alsacia meridional, dice que había excelentes obras de primera línea y un conjunto poderosamente fortificado en la retaguardia. "El sistema de fortificaciones—dijo—estaba en perfecto estado al realizarse la movilización." El material era, según él, excelente en los reductos fortificados, pero insuficiente para el caso de un gran ataque de tanques. La línea del Rhin estaba insuficientemente fortificada, pero fué mejorada durante la guerra.

Ribet, abogado de Daladier, recuerda después que el testigo fué relevado de su mando, y que los generales Gamelin y Dentz afirmaban que Montagne no veía sino dificultades en todas partes. El general Montagne recuerda que fué designado casi inmediatamente para otro puesto de mando y denuncia "el optimismo ciego" que reinaba en aquella época.

A las tres y diez se suspende la audiencia durante media hora.

DECLARAN LOS GENERALES ANDREY, DESSE Y DORIS

RIOM 25.—A las tres y cuarenta es reanudada la audiencia. Declara el general Andrey, que tuvo el mando de la 78 división en Dunquerque.

Expone que su división carecía de material. Apenas se contaba con la tercera parte de la dotación de cañones del 25.

"Felizmente—añade—se pudieron encontrar cañones del 75 en Dunquerque, y "gracias al valor de las tropas, el ataque alemán fué detenido."

El testigo añade que le llamó la atención la insuficiente instrucción de la tropa y la de los oficiales y suboficiales de la reserva. Elogia a todas las tropas de Dunquerque. Señala, al igual que otros testigos, los efectos morales desastrosos de la inacción de los primeros meses.

Entra después a declarar el general Desse, miembro del Consejo Superior de Guerra, que inspeccionó el Ejército de los Alpes. Elogia en primer lugar a las tropas alpinas, que causaron admiración al mundo entero — dijo — en esta guerra.

Añade que el hecho de que estos soldados mostraran una cualidad magnífica se debe a que eran montañeses, no afectados por la propaganda desencadenada en las demás regiones. Se lamenta después de la falta de equipos y armamento suficientes y de la escasez de los mandos.

Declara después el general Doris, que mandó el cuarto Cuerpo de Ejército en el Mosa. Explica que existía en su sector un sistema de fortificaciones muy avanzadas de primera línea, con una red de defensas antitanques y reductos numerosos, pero pequeños. Los grandes reductos fortificados no estaban concluídos. Durante el invierno fueron ejecutados importantes trabajos complementarios de fortificación. El estado de espíritu de los soldados era excelente en la Caballería y la Artillería—añade—, y pasable en la Infantería. Como los demás testigos, recuerda el mal efecto que tuvo sobre la moral de las tropas la vuelta a la retaguardia de los "destinados especiales".

El presidente Caous hace observar que la declaración del general Doris es mucho más optimista que la que hizo en la instrucción del proceso. Se suspende la audiencia a las seis y cinco de la tarde.

El nuevo embajador inglés en la U. R. S. S, presenta sus cartas credenciales

LONDRES 25.— El nuevo embajador de la Gran Bretaña en Moscú, Clark Kerr, ha presentado sus cartas credenciales a Kalinin, jefe del Estado soviético, según informan de la capital bolchevique. (Efe.)

"Australia tendrá representantes en un Consejo de Guerra del Pacífico cuando se cree en Wáshington", dice Curtin

El Presidente australiano espera que la India movilice todos sus recursos

CANBERRA 25.—El primer ministro australiano, Curtin, ha declarado hoy ante la Cámara de Representantes que el general Mac Arthur dispondrá de "la más amplia autoridad en Australia". Puso de relieve que los aliados consideran a Australia como la base para desencadenar la ofensiva destinada a expulsar a los japoneses del suroeste del Pacífico, "ofensiva que preparamos actualmente con ayuda de las fuerzas armadas de los Estados Unidos".

Curtin afirmó después que es evidente que el desarrollo de la situación en los últimos meses ha rebasado con mucho el marco de los acuerdos concertados entre Londres y Wáshington.

"Cuando se cree un Consejo de Guerra del Pacífico en Wáshington—agregó—, Australia tendrá en él representantes acreditados. Australia espera firmemente que todos los recursos de la India serán movilizados para la lucha común, que tendrá por resultado la solución del problema constitucional, con lo que el pueblo de la India podrá realizar sus aspiraciones nacionales dentro de la "Commonwealth" de naciones británicas." (Efe.)

"CHURCHILL Y CURTIN NO DEBEN PERDER MAS TIEMPO", DICE FADDEN

CANBERRA 25.—El primer ministro, Curtin, ha presentado al Parlamento un Libro Blanco, en el que resume los comunicados cambiados con Churchill, concernientes al nombramiento de Casey para el cargo de ministro de Estado de la Gran Bretaña en El Cairo.

El jefe de la oposición, Fadden, ha declarado que "es de esperar que se dé por terminado el incidente, sobre todo, si se tiene en cuenta que toda Australia, los países aliados y las potencias enemigas de los anglosajones han sido espectadores de una controversia desgraciada".

"Churchill y Curtin—añadió—están en el deber de no perder más tiempo en una cuestión a la que se ha dado ya bastante publicidad." (Efe.)

El general Gordon Bennet ha terminado su informe sobre la derrota de Singapur

SIDNEY 25.—El general Gordon Bennet, que mandaba las tropas australianas de Malasia, ha terminado su informe sobre las batallas desarrolladas en dicha región y que terminaron con la ocupación de Singapur por los japoneses. El informe será remitido al departamento de la Guerra de Londres. (Efe.)

El Instituto de Estudios de Administración Local

La vida local, como toda vida real, es siempre concreta e inmediata. La incorporación del individuo al Estado se realiza al través de la vida local, núcleo primario del tejido orgánico de la sociedad. El Punto VI de la Falange contiene la enumeración del principio: "Todos los españoles participarán en el Estado al través de su función familiar, municipal y sindical" Estas instituciones son la proyección del individuo, del español, en sus distintas actividades. De este modo el Estado resulta constituído por funciones que expresan la vida concreta y real.

España, que siente el renacer de su fe en la fecundidad de sus instituciones locales, tiene evidentemente una tradición municipalista de primer orden; acaso la más grande tradición municipalista de Europa. La unidad nacional, producida por Isabel y Fernando, fué también portadora de la unidad política, que, aunadas a la universalidad del espíritu católico, forjaron los pilares de nuestro mejor Imperio. Hoy que España vuelve a iniciar largas etapas históricas, refuerza su existencia interior con la preocupación que el Estado manifiesta por el mejoramiento de la vida local. El Instituto de Estudios de Administración Local es el eficaz instrumento, a la par científico y práctico, que colabora activamente en la realización de dicha importante obra nacional.

El Instituto de Estudios de Administración Local fué creado por ley de 6 de septiembre de 1940 y reglamentado provisionalmente en 24 de junio de 1941, y se propone abarcar todas las cuestiones relacionadas con los principios, el gobierno y la vida de las Corporaciones Locales en sus aspectos jurídico-legal, económico, financiero, social histórico, administrativo y técnico. La Sección primera del Instituto se rotula así: "Biblioteca, Documentación y Publicaciones". El artículo 22 del Reglamento antedicho determina la fundación de una revista en los siguientes términos: "Sin perjuicio de extender su acción orientadora a otras revistas y publicaciones, el Instituto de Estudios de Administración Local publicará como órgano propio de formación de pensamiento y de impulso y revelación de todas sus actividades, una "Revista de Estudios de la Vida Local", con Secciones doctrinal, informativa y bibliográfica.

Esta revista, magnífica de forma y contenido está ya en marcha; a ella dedicaremos un próximo comentario.

ESTAMPA DEL DIA

La gloria de Huesca

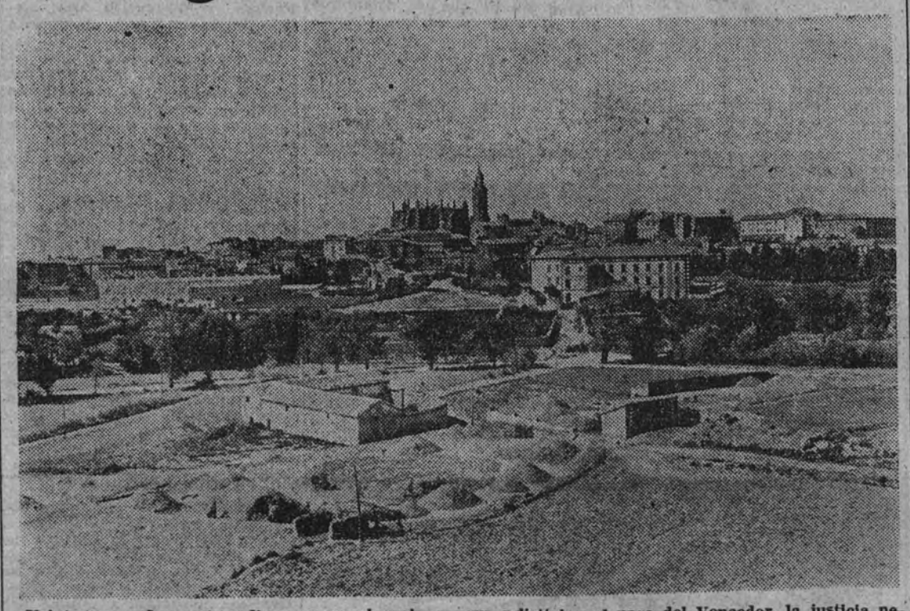

Veinte meses de cruel asedio cayeron sobre el corazón de Huesca. Por el brazo acribillado de balas que la unía con la España de la segunda Reconquista recibía el caudal de sangre para derramarlo en el suelo sagrado, que jamás la horda pudo abrasar con su encendida tea. Y cuando el combate terminaba, en cada mañana azul, llena de ventura, una canción de primavera subía al cielo en hermoso y atrevido vuelo. Así se forjó la gloria de esta ciudad histórica, que fué dique inexpugnable para la barbarie, en su intento de vender la independencia de España al mejor postor.

Tras veinte meses convertida en tumba de soldados hispanos, sonó para Huesca la hora de total liberación: bajo el poder de las armas de Franco, en un amanecer saturado de poesía y de esperanza, caía roto el rojo cinturón, y las legiones armadas del Imperio abrieron la senda del triunfo por un terreno escabroso, mísero, del campesino hambriento que solicitaba, al paso del Vencedor, la justicia negada por el comunismo.

Fecha señalada en las páginas de la Cruzada. Aquel día se iniciaba la derrota de los milicianos pegados al suelo aragonés, cuadrillas que habían sufrido el suplicio de Tántalo a las puertas de la ciudad, cerradas con llaves eternas... Y al llegar la tarde de marzo, recogiendo ya lejanos ecos de la batalla, entraban por entre murallas los cuerpos aún calientes de los que, sobre las trincheras enemigas, alcanzaron la dicha de un bien morir. Huesca se recogió, entonces, en oración fervorosa.

Y más allá se forzaba la marcha en dirección a Barbastro, Boltaña y Benabarre, donde las tropas nacionales encontraron, en la destrozada carne de ciento veinte mártires, una prueba de la vesanía judiomasónica... Sonó en la noche el toque de alto el fuego: el peligro se había conjurado. Y Huesca, en sus ruinas, clavaba la bandera de la victoria triunfante a todos los vientos.

Balance de la agresión británica a París

600 muertos, 1.500 heridos, 350 inmuebles destruídos y 7.000 millones de pérdidas

PARIS 25.—El diario "Le Matin" hace esta mañana un balance sobre el bombardeo británico del 3 de marzo y reproduce las cifras oficiales de 600 muertos, 1.500 heridos y 350 inmuebles destruídos, en números redondos.

"Si se calcula el importe de las pensiones que habrán de pagarse a los heridos, viudas y huérfanos; el valor de los daños mobiliarios e inmobiliarios y el precio de los trabajos que habrán de efectuarse —añade—, la importancia de las destrucciones causadas por los ingleses se eleva a 7.000 millones de francos."

Se anuncia, por otra parte, que las suscripciones recibidas por el "Comité obrero de socorro inmediato a las víctimas del bombardeo" se elevan ya a 107 millones de francos. (Efe.)

BERLIN 25.—En el golfo de Vizcaya, a 30 millas de la costa francesa, aviones "degaullistas" atacaron con bombas a tres barcos de pesca franceses, ocasionando la muerte de 26 pescadores. Los tres bombarderos Blenheim, marcados con el distintivo "degaullista", se acercaron a los barcos volando a escasa altura, y, por lo tanto, es de suponer que pudiesen darse cuenta del carácter pacífico de los veleros a motor. Tan sólo han podido salvarse algunos de los miembros de dichas tripulaciones. (Efe.)

PARIS 25.—De Brinon, delegado general del Gobierno francés para la zona ocupada, ha declarado que en un solo barrio de París el número de víctimas identificadas después del bombardeo aéreo británico se eleva a 326 personas, de las cuales 121 son hombres, 143 mujeres, nueve muchachos entre los dieciocho y veinte años, 17 entre los catorce y los diecisiete, 19 niños entre los diez y los trece, 11 entre dos y seis años y seis niños menores de dos años. Cuarenta y una familias deploran la muerte de dos de sus miembros, siete la de tres, tres la de cuatro y una familia la de cinco personas. Otra familia, compuesta por el padre, la madre y cuatro hijos, resultó muerta en el ataque. (Efe.)

Puntos sobre las íes

Un defecto subsanable

Cierto amable lector del "Daily Telegraph" ha tenido la delicada atención de ofrecer a su Gobierno el secreto para ganar la guerra en un abrir y cerrar de ojos. El filantrópico caballero no sólo lanza por tierra la escéptica apreciación francesa que se permite afirmar que el nombre no hace la cosa, sino que consolida sus argumentos, diciendo que es precisamente el nombre lo que puede hacer la Victoria. Con el mismo propósito satisfecho con que un chofer se sienta al borde de la cuneta, una vez comprobado que la tozudez estática del vehículo reside en las escobillas de la magneto, este sutil consejero—que debe ser el autor de esas imprudentes revelaciones encuadernadas bajo el nombre de "La clave del éxito", "Cómo volver locas a las mujeres", "El jiu jitsu" por correspondencia", etc.—ha dado su voz de alerta.

Cree el señor a que aludimos —y razones no le faltarán para su creencia—que si Mr. Churchill se reviste a sí mismo con el espeluznante nombre de "Ministro del Ataque" las cosas no serían tan duras de pelar. Sabemos de buena fuente que la simple exposición del proyecto ocasionó ayer cierto revuelo en los famosos círculos de la Wilhelmstrasse, y esto ya es algo para comenzar. Nos atrevemos a recordar los excelentes resultados que proporcionaba al bravo capitán del cuento la orden que exigía "componer una cara feroz ante el enemigo". Todo el mundo es más sugestionable de lo que habitualmente creemos, y si en los tiempos, ya lejanos y olvidados por otros avatares, de Dunkerque, Creta, Noruega, etc., hubiera existido un "Ministro de Puberización, Aplastamiento y Atomización del Enemigo", las cosas no hubieran adquirido aquellos tonos agobiantes que fuimos los primeros en lamentar.

Crear el nombre antes del suceso puede obligar a mucho al señor Churchill, y si fuera posible agregarle varios subtítulos, como, por ejemplo: "Presidente de la Victoria en Singapur", "Jefe Supremo del Triunfo en Libia" y otros que merecen ser tenidos en cuenta, no halagüeños porvenir pueda alzarse sobre todos los horizontes del Imperio.

A este distinguido benefactor de su Patria que se ha presentado con su secreto en alto con una vencedora bandera no le faltarán recompensas; ni estímulos para continuar en su importante labor. Y lo que ha puesto de relieve la existencia de una deliciosa nomenclatura gubernamental, puede ser fácilmente subsanado. En bien del Imperio británico y para que se le pase al ilustre lector del "Daily Telegraph".

Ayuntamiento de Madrid