





## NOTAS DE LA DIRECCION GENERAL DE SEGURIDAD

\_\_\_\_\_











# El problema forestal

Manifestaciones del director general de Montes, D. Florentino Azpeitia

Constituye la madera, como base para la obtención de la celulosa y de otras muchas aplicaciones, una de las materias primas fundamentales de la industria y vida moderna, y así el problema forestal ocupa hoy día la atención del mundo entero, en sus dos aspectos de conservar cada país la riqueza forestal que posee y la de incrementar con una intensa repoblación.

Este problema forestal, en España, aun con un atraso industrial verdaderamente vengonzoso, es tan lo más grave cuanto que consumimos más de dos millones y medio de metros cúbicos de madera que los que nuestros montes producen, déficit que antes de la guerra se saldaba en su casi totalidad con la importación, especialmente de los países bálticos y bálticos; pero ahora, con las importaciones prácticamente suprimidas, ha de enjugar forzosamente mediante revalorización del capital vello que poseemos, en la cantidad estrictamente necesaria para no frenar la actividad política de reconstrucción nacional que nuestra guerra de liberación nos ha planteado, y cuya solución tanto se ha agravado después de la guerra mundial.

Satisface esta necesidad de abastecimiento del mercado mediante una severa intervención de la Administración forestal en las cortas, tanto de los montes públicos como en los de propiedad particular, para limitar su cuantía y asegurar la repoblación de las superficies cortadas, el nuevo Estado ha emprendido simultáneamente una intensísima política de repoblación forestal vigorosamente apoyada por F. E. T. y de las J. O. N. S. y fundamentalmente



Florentino Azpeitia, director general de Montes

realizada hasta ahora por la Dirección General del Patrimonio Forestal del Estado con intensidad tal, que puede afirmarse que de continuar con el ritmo creciente que se le ha impuesto en el transcurso de los tres últimos años, la autarquía en la producción forestal será un hecho antes de cinco lustros, salvo en las maderas de grandes dimensiones o de calidades especiales, que para su obtención requieren turnos de cien y más años.

La obra emprendida representa, además de una magnífica inversión del dinero empleado en la realización de los trabajos, puesto que se crea una nueva riqueza efectiva, la benéfica de protección de pueblos, vías de comunicación y vegas, y en muchos casos la total solución del paso estacional agrícola y aun del paro endémico, convirtiéndose así en un poderoso medio para lograr un aumento del nivel económico y social del campo.

## Disposiciones del "Boletín Oficial"

6 de abril.—Ministerio de Agricultura: Orden de 5 de abril de 1943, por la que se fijan los precios de la carne.

7 de abril.—Ministerio de Agricultura (Dirección general de Ganadería): Cédula sobre distribución, por el Sindicato de Ganadería (Sección Cármica) de astas y pezuñas de ganado bovino y astas de ganado lanar sacrificado en los mataderos.

9 de abril.—Presidencia del Gobierno: Orden de 7 de abril de 1943, por la que se establece la consideración de "productores" a los cultivadores de algodón, a los efectos de suministrarles ciertas cantidades de tejidos.

10 de abril.—Presidencia del Gobierno: Orden de 6 de abril de 1943, por la que se fijan los precios del cáñamo y sus manufacturas.

Ministerio de Agricultura: Orden de 3 de abril de 1943, por la que se dispone se cumpla en sus propios términos la sentencia dictada en pleito promovido por la Junta del Beldio de Muesca y don Alejandro Navas Llorente, contra el orden del Ministerio de Agricultura, Industria y Comercio, de 9 de marzo de 1932.

Ministerio de Agricultura: Orden de 5 de abril de 1943, por la que se regulan las condiciones de concesión de la zona segunda del algodón.

Ministerio de Agricultura: Orden de 5 de abril de 1943, por la que se regulan las condiciones de concesión de la zona segunda del algodón.

11 de abril.—Ministerio de Agricultura: Orden de 8 de abril de 1943, por la que se fija el precio del capullo de seda para la correspondiente campaña del año actual. Dicho precio, para el kilogramo de capullo de seda, en fresco, queda fijado en 14 pesetas.

En ganadería es preciso producir bien y utilizar más económicamente lo producido.

## Un peligro para nuestras lanas

Por Santos ARAN

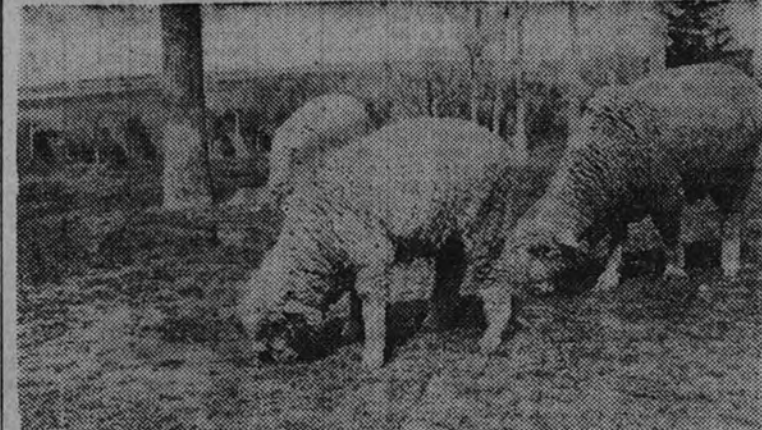

Merino pastando

Es muy sabido que desde tiempo inmemorial poseemos ganado lanar merino que, juntamente con el entrefino, proporcionan la lana necesaria para la industria y el vestido en cantidad y calidad adecuadas para considerar esta producción textil como verdaderamente autárquica. No se nos oculta que algunos industriales formularán reservas acerca de esta manera de apreciar nuestra producción en cantidad y en calidad. Mas los hechos, superiores a todo, vienen demostrando que nuestras ovejas suministran la materia prima para la industria, y que ésta viene conociendo temporadas o campañas tan prósperas que acaso no las vuelva a vivir.

Pero está ocurriendo un hecho que, bien sea por las orientaciones económicas que imponen las anómalas circunstancias actuales, bien como aspiración ganadera buscando ingresos que compensen los cuantiosos gastos que hoy lleva en sí la explotación del rebaño, conviene señalar y analizar, especialmente, por los que—por no ser ganaderos y haber manifestado siempre decidido interés por la ganadería nacional—podemos hacerlo desinteresadamente e imparcialmente.

Desde la Edad Media, en que se tiene conocimiento exacto de la manera de explotar el lanar, no se ha dado el caso de que las merinas trahumantes de las grandes cañadas del Honrado Consejo de la Mesta fueran sometidas a ordeño. Un espíritu tradicional que tenía las características de un rito, y enseñanzas transmitidas de los mayores, en sucesivas generaciones iban efectuando la selección de los merinos y de las ovejas como quien llena una finalidad patriótica objeto de investigación, de envidia y hasta de comentarios en el extranjero.

Únicamente en algún rebaño, al destete de los corderos, eran ordeñadas unas cuantas ovejas para elaborar algunos quesos para el consumo del dueño y familia. La mayoría considerable, con razón, como una profanación y una práctica contraria a la producción de lana, el ordeño las ovejas merinas.

Todo cambia en el mundo; la necesidad suele marcar rumbos contrarios a los modos tradicionales de vivir y de practicar las industrias, y esto es lo que viene aconteciendo con la explotación del lanar. El ordeño se va extendiendo de modo tan rápido y con tanto

contenido por parte de los ganaderos, que lo consideramos un peligro para la producción de la lana, tanto en cantidad como en calidad. Extremadura, no sólo en Cáceres, sino en la Serena y Barros, una de nuestras más famosas cañadas, y en los valles fértiles del Guadalquivir, donde pastan los mejores entrefinos, se han armado los pastores de sus cubos de ordeño y con los demás elementos rudimentarios que requiere la ordeñación de queso se han lanzado a obtener leche, como pueda hacerse en plena región manchega.

Esto, sin duda, obedece a unas causas, y su práctica, necesariamente, ha de ocasionar unos efectos. Tratemos de analizar unas y otros, siquiera sea con el espíritu de síntesis que impone el lugar en que escribimos.

Las causas son: un encarecimiento excesivo de los medios de explotación del ganado, especialmente los pastos y el personal, originado por la guerra, y el deseo indudable de acogerse a esta especie, ya que la oveja es el animal, por excelencia, de pastoreo, y el que mejor lucha y sobrevive ante la falta de pastos y crudeza de los tiempos. Se han aumentado los rebatos y se han multiplicado los ganaderos de ovejas, produciéndose entre ellos una verdadera competencia.

Ante los gastos, tan elevados, no son suficientes los productos habituales del rebaño, representados por el cordero y la lana, y buscan reforzar los ingresos ordeñando, procurándose leche para vender queso que ayude a salir del atasco.

Las expuestas son las causas

## Los patos y el arroz

No se trata de la receta de un guiso, sino de señalar simplemente la aparición en las proximidades de la ribera del Júcar de una extraordinaria invasión de patos, caso extraño en esta época del año. Se cree que proceden del norte de África y que han llegado—salpicadas de la guerra—huyendo de la batalla de Túnez. Lo peor de la inesperada visita es que han ocasionado grandes destrozos en los plantíos de arroz, desapareciendo algunos de ellos.

La veda difícil de exterminio de estos animales.



Lote de ganado merino

## Preguntas y respuestas

Rafael Ruiz.—Puebla del Salvador (Cuenca).—Esa oruga que aparece en la hoja de los árboles de ese término y que se introduce en las yemas de las vid, anulando los respectivos frutos, corresponde, sin duda, a una de las numerosas especies, conocidas con los nombres de "roquillo", "lobillo" o "lobo", que ustedes les dan—y también de "gusanos grises", "maldurmes", etc., etc., y que pertenecen al gran grupo de las mariposas nocturnas. Las orugas, de color terroso, se guarecen bajo tierra durante el día y atacan de noche a multitud de plantas: de adorno, de huerta, cereales, vides, etc.

Entre los medios de lucha se recomienda dar a principios de otoño una labor honda, de verterla, en los lugares que fueron atacados por los "lobillos". Las orugas invernantes y los huevos, que estaban próximos a la superficie, quedan, así, muy enterrados, pereciendo en gran número. La labor se completa destruyendo a mano las orugas que se vean sobre el suelo. Pero en esta época lo más eficaz es repartir por el terreno, junto a las plantas, substancias envenenadas, de las que los "gusanos grises" son muy ávidos. Se prefiere a tales efectos, el salvado de soja y, como veneno, el "verde de París", aceto arsenito de cobre, que ahora se

rá algo difícil de encontrar y, mejor arsenito sódico, que es soluble y se mezcla bien con el salvado.

La fórmula puede ser la siguiente: Salvado de soja ..... 25 kilos, Arsenito sódico ..... 1 kilo, Agua ..... 20 litros.

Si fuera fácil procurarse melaza de las azucareras, pueden añadirse a la fórmula anterior 4 litros de melaza.

Para preparar aquella se mezcla el salvado con el agua y se va vertiendo poco a poco sobre la melaza de salvado y arsenito, removiendo constantemente, hasta que no haya melaza, se vierte únicamente el agua. Es de interés que a mezcla resulte lo más homogénea posible y que el salvado quede bien humedecido. Estos cebos envenenados pueden colocarse poniendo cerca del pie de cada cepa un pequeño montoncito del amasijo. Conviene repartir el cebo después de la puesta del sol, para que se encuentre en el mejor estado posible cuando los gusanos salgan de la tierra para comer. No debe emplearse en día cálido, pues se desecaría rápidamente. Huelga decir que tratándose de un veneno activo, ha de guardarse en sitio seguro; lavarse bien las manos que lo manejen, etc., etc.

que podrían motivar muchos e instructivos comentarios, me seguramente harán los lectores, sobre todo los que conozcan estos problemas.

Veamos los efectos. Uno, fundamental, decisivo, que en lugar de ir francamente a la mejora de la lana la empeoraremos, reduciéndose la calidad y la cantidad. Es un hecho sabido que la producción de leche y de la lana no pueden practicarse a la vez; los hatos que se ordeñan dan poca y mala lana, y viceversa, los que proporcionan lanas finísimas dan poca leche y no deben ordeñarse, quedando limitada la actividad en este aspecto a qu. cada oveja críe su cordero.

Si, como suponemos, se aspira a una verdadera autarquía en materia textil, los trabajos, las iniciativas, deben encaminarse, precisamente, a mejorar la lana de nuestras merinas, en cantidad y en calidad, produciendo tipos más finos, de más longitud, de más nervio, en una palabra, para que no continúen siendo los merinos de inferioridad, habiendo partido precisamente de aquí los elementos para crear los inmensos rebaños australianos, de Nueva Zelanda, del Uruguay, etc., etc.

Hay que adoptar las medidas pertinentes para atajar este daño que a nuestro juicio se infiere a la ganadería merina, y por el contrario, trabajar por su mejora, estimulando a los ganaderos y proporcionando aquellos medios modernos que pueden conducir a obtener los tipos merinos 4, Tasmania, Delaine y ciertas cruzas que satisfagan a la industria y llenen por completo las aspiraciones del consumo.

El Retiro está ahora magnífico. Ya en flor los lirios cárdenos y las blancas y decorativas espíreas. Todo lleno de verdes claros, sobre los que resalta y descansa, buscando un fondo, la nota purpura de los árboles del amor.

Aún le esperan mejores días, más recargados de colores y de vivos contrastes: dentro de unas cuantas semanas, cuando florezcan y perfumen las celindas y los canas, tillos y platanos que se llenan de esas plantas de flor que ahora esperan en sus macetas; que no se atreven a salir por miedo al frío.

Para entonces podrá admirarse, completamente terminada, la linda plazoleta, adornada de hermosas pérgolas, que rodea la estatua ecuestre del general Martínez Campos. Para entonces se habrá ultimado esa bien lograda mejora que hermosa la entrada principal al parque: la de la plaza de la Independencia, y supondremos que se habrá resuelto también el modo de que pueda pasar el público por la llamada Puerta de Hernán. Merece aplausos la reforma emprendida de correr y ensanchar la entrada. Era ridículo hacer "cola" para pasar a salir los días que tocaba "la Banda". Ganará mucho todo aquello; mas esa puerta tanto tiempo cerrada... Pasaban por ella tantos mil años.

Como abandonos desplegados, cual vistosas capas tendidas ante la Puerta de Alcalá—tribuna de belleza—, se replantean estos días complicados dibujos, alarde de la mosca. También se perfila, en los jardincillos de la avenida de Calvo Sotelo—Recoletos—, cuyos árboles—los del antiguo de jardines—, hasta que se han ido de ser "l" amante podados. ¿Qué ocurre para que el arbolado de Madrid, salvo limitadas excepciones, lleve sin poder tantos años? Es un mal que debe evitarse por estética y por la vida de los árboles.

Cuando se acometa la magna obra, cuyo comienzo fué anunciado varias veces, de reordenar, con el obligado complemento de diversos jardines, esa gran avenida que parte de la estación del Mediodía y llega—por ahora—hasta los nuevos Ministerios, se habrá realizado una de las reformas que más han de contribuir al bienestar y prestigio de Madrid. Pero en tanto viene "el momento", ¿no se podría conseguir que todos los caminos del antiguo salón del Prado, hasta que se han ido de ser "l" amante podados, sólo sirva de "fiesto" a una magnolia, estuvieran debidamente atendidos y cubiertos de verde hierba?

No sólo los Municipios deben mirar por sus jardines. También los organismos oficiales y particulares han de atender a los que están a la vista del público. Un del palacio de Museos que dan a la plaza de Armas se adecentaron a pasada, ¿por qué no con los días que tocaba "la Banda". Ganará mucho todo aquello; mas esa puerta tanto tiempo cerrada... Pasaban por ella tantos mil años.

Como abandonos desplegados, cual vistosas capas tendidas ante la Puerta de Alcalá—tribuna de belleza—, se replantean estos días complicados dibujos, alarde de la mosca. También se perfila, en los jardincillos de la avenida de Calvo Sotelo—Recoletos—, cuyos árboles—los del antiguo de jardines—, hasta que se han ido de ser "l" amante podados. ¿Qué ocurre para que el arbolado de Madrid, salvo limitadas excepciones, lleve sin poder tantos años? Es un mal que debe evitarse por estética y por la vida de los árboles.

Cuando se acometa la magna obra, cuyo comienzo fué anunciado varias veces, de reordenar, con el obligado complemento de diversos jardines, esa gran avenida que parte de la estación del Mediodía y llega—por ahora—hasta los nuevos Ministerios, se habrá realizado una de las reformas que más han de contribuir al bienestar y prestigio de Madrid. Pero en tanto viene "el momento", ¿no se podría conseguir que todos los caminos del antiguo salón del Prado, hasta que se han ido de ser "l" amante podados, sólo sirva de "fiesto" a una magnolia, estuvieran debidamente atendidos y cubiertos de verde hierba?

No sólo los Municipios deben mirar por sus jardines. También los organismos oficiales y particulares han de atender a los que están a la vista del público. Un del palacio de Museos que dan a la plaza de Armas se adecentaron a pasada, ¿por qué no con los días que tocaba "la Banda". Ganará mucho todo aquello; mas esa puerta tanto tiempo cerrada... Pasaban por ella tantos mil años.

Como abandonos desplegados, cual vistosas capas tendidas ante la Puerta de Alcalá—tribuna de belleza—, se replantean estos días complicados dibujos, alarde de la mosca. También se perfila, en los jardincillos de la avenida de Calvo Sotelo—Recoletos—, cuyos árboles—los del antiguo de jardines—, hasta que se han ido de ser "l" amante podados. ¿Qué ocurre para que el arbolado de Madrid, salvo limitadas excepciones, lleve sin poder tantos años? Es un mal que debe evitarse por estética y por la vida de los árboles.

Cuando se acometa la magna obra, cuyo comienzo fué anunciado varias veces, de reordenar, con el obligado complemento de diversos jardines, esa gran avenida que parte de la estación del Mediodía y llega—por ahora—hasta los nuevos Ministerios, se habrá realizado una de las reformas que más han de contribuir al bienestar y prestigio de Madrid. Pero en tanto viene "el momento", ¿no se podría conseguir que todos los caminos del antiguo salón del Prado, hasta que se han ido de ser "l" amante podados, sólo sirva de "fiesto" a una magnolia, estuvieran debidamente atendidos y cubiertos de verde hierba?

No sólo los Municipios deben mirar por sus jardines. También los organismos oficiales y particulares han de atender a los que están a la vista del público. Un del palacio de Museos que dan a la plaza de Armas se adecentaron a pasada, ¿por qué no con los días que tocaba "la Banda". Ganará mucho todo aquello; mas esa puerta tanto tiempo cerrada... Pasaban por ella tantos mil años.

Como abandonos desplegados, cual vistosas capas tendidas ante la Puerta de Alcalá—tribuna de belleza—, se replantean estos días complicados dibujos, alarde de la mosca. También se perfila, en los jardincillos de la avenida de Calvo Sotelo—Recoletos—, cuyos árboles—los del antiguo de jardines—, hasta que se han ido de ser "l" amante podados. ¿Qué ocurre para que el arbolado de Madrid, salvo limitadas excepciones, lleve sin poder tantos años? Es un mal que debe evitarse por estética y por la vida de los árboles.

Cuando se acometa la magna obra, cuyo comienzo fué anunciado varias veces, de reordenar, con el obligado complemento de diversos jardines, esa gran avenida que parte de la estación del Mediodía y llega—por ahora—hasta los nuevos Ministerios, se habrá realizado una de las reformas que más han de contribuir al bienestar y prestigio de Madrid. Pero en tanto viene "el momento", ¿no se podría conseguir que todos los caminos del antiguo salón del Prado, hasta que se han ido de ser "l" amante podados, sólo sirva de "fiesto" a una magnolia, estuvieran debidamente atendidos y cubiertos de verde hierba?

No sólo los Municipios deben mirar por sus jardines. También los organismos oficiales y particulares han de atender a los que están a la vista del público. Un del palacio de Museos que dan a la plaza de Armas se adecentaron a pasada, ¿por qué no con los días que tocaba "la Banda". Ganará mucho todo aquello; mas esa puerta tanto tiempo cerrada... Pasaban por ella tantos mil años.

Como abandonos desplegados, cual vistosas capas tendidas ante la Puerta de Alcalá—tribuna de belleza—, se replantean estos días complicados dibujos, alarde de la mosca. También se perfila, en los jardincillos de la avenida de Calvo Sotelo—Recoletos—, cuyos árboles—los del antiguo de jardines—, hasta que se han ido de ser "l" amante podados. ¿Qué ocurre para que el arbolado de Madrid, salvo limitadas excepciones, lleve sin poder tantos años? Es un mal que debe evitarse por estética y por la vida de los árboles.

Cuando se acometa la magna obra, cuyo comienzo fué anunciado varias veces, de reordenar, con el obligado complemento de diversos jardines, esa gran avenida que parte de la estación del Mediodía y llega—por ahora—hasta los nuevos Ministerios, se habrá realizado una de las reformas que más han de contribuir al bienestar y prestigio de Madrid. Pero en tanto viene "el momento", ¿no se podría conseguir que todos los caminos del antiguo salón del Prado, hasta que se han ido de ser "l" amante podados, sólo sirva de "fiesto" a una magnolia, estuvieran debidamente atendidos y cubiertos de verde hierba?

No sólo los Municipios deben mirar por sus jardines. También los organismos oficiales y particulares han de atender a los que están a la vista del público. Un del palacio de Museos que dan a la plaza de Armas se adecentaron a pasada, ¿por qué no con los días que tocaba "la Banda". Ganará mucho todo aquello; mas esa puerta tanto tiempo cerrada... Pasaban por ella tantos mil años.

Como abandonos desplegados, cual vistosas capas tendidas ante la Puerta de Alcalá—tribuna de belleza—, se replantean estos días complicados dibujos, alarde de la mosca. También se perfila, en los jardincillos de la avenida de Calvo Sotelo—Recoletos—, cuyos árboles—los del antiguo de jardines—, hasta que se han ido de ser "l" amante podados. ¿Qué ocurre para que el arbolado de Madrid, salvo limitadas excepciones, lleve sin poder tantos años? Es un mal que debe evitarse por estética y por la vida de los árboles.

## Tras el monte español

Por Jesús UGARTE

Ingeniero de Montes

Casi lo perdimos de vista y hemos de volver a alcanzarlo: pensando en la anhelada prosperidad de España—como a camarada de cuya compañía no podemos prescindir. Pasadas y graves culpas, de las que ni aun nosotros nos vemos suficientemente redimidos, nos dejaron del monte en el espacio y en el tiempo: desgraciadamente tenemos que caminar demasiado para tropezar y habernos de esperar bastante para volver a prosperar de nuevo en nuestras cercanías, siquiera sea a título de un mañana prometedor.

Fácilmente supimos disminuir una evidente riqueza forestal, apartándonos día tras día de nuestros hogares para desterrar a lugares poco accesibles a los apetitos que despertó nuestra civilización; como crecieron y se multiplicaron los poblados, menguaron y se distanciaron los montes. Y hoy habremos de ganarnos de nuevo, con el sudor de nuestras frentes y el agotamiento de nuestras patencias, si esperamos merced al aprecio de las generaciones que nos sigan.

Tendremos que reconocer nuestros pecados, que apreciar su verdadera magnitud, que servir íntimamente el dolor de un proceder francamente amoral y que disponer de un sincero propósito de enmienda para el futuro, que nos resolvamos de contribución a un definitivo engrandecimiento nacional, lleguen a producir una fecunda realidad.

La existencia de ese pecado y la evidencia de su gravedad son indiscutibles.

Miles de hectáreas del territorio español perdieron, en poco tiempo su cubierta forestal, sin ningún beneficio para la colectividad. Mezquineros intereses privados, ruinosas roturaciones, pastoreos, y desconcertante inhibición de los Poderes públicos—corazón de la funesta tarea, seguidos de desidia, y con excesiva frecuencia, que fueran, por el duro castigo de la Naturaleza, los fenómenos de los continuos arrastres de tierra, las inundaciones, etc., etc., que agotan los montes, han ido en rotación, disminuyendo eficaces camuflajes de acción de la agricultura y la ganadería, "Trisaguiendo" de los nuevos de "tro", que hoy temerá la pujanza de nuestro brioso resurgimiento, sabiendo a



Bello trozo de un pinar soriano, en cuyo suelo crecen pujantes los helechos

ciencia demasiado cierta que la España que todos soñamos no puede hallarse ausente de la resolución, lo más acabada posible, del problema de la producción integral del suelo nacional.

Nuestro comportamiento frente a los problemas forestales—que son muchos, difíciles y muy variados—fue tozudamente, sobre todo, de una patente inmundicia. No tenemos el menor derecho ni aun a pensar, que los montes son un patrimonio nuestro ni de ninguna generación: nos los legaron formados, y así mejorados, a la cabeza, hemos de transmitirlos a la posteridad; no son fruto de nuestro trabajo, sino resultado de múltiples fuerzas vitales acumuladas en el curso de prolongados años que nos precedieron, que honramos, y nos vemos obligados a conservar; constituyen, en suma, sagrado depósito que nos confía, por nuestros mayores, sólo para su uso en beneficio de España y de todos los españoles—en general.

Aun los fueros de la propiedad forestal privada deben tallarse fuertemente comprimidos ante las conveniencias trascendentales de la colectividad; se trata, en efecto, de una de las cuestiones que afectan profundamente al bienestar y a la seguridad de la sociedad, y ante las cuales resulta flagrante mentira que cada cual pueda hacer de su capa un sayo. Todos los modos de propiedad material tienen sus peculiaridades limitadas, y si al dueño de un auto-móvil no se le permite circular por las aceras, ni al de una escopeta cazar en un parque público, ni al de un solar edificarlo a "u" libre, albedrío—todo por los daños, molestias o inconvenientes que posiblemente pueden originar—no hay razón que abone el permiso para la destrucción de un monte,



Razo de incendio en un pinar

## A propósito de jardines

Por Antonio GARCIA ROMERO

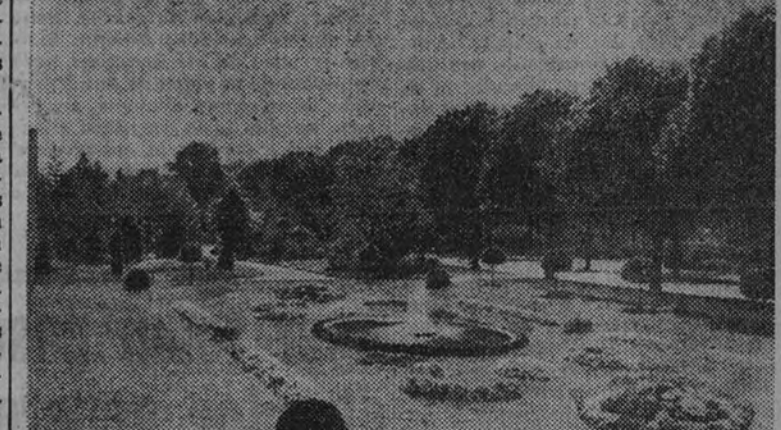

Un jardín no es un despacho, una biblioteca, un café o un cuarto de estudio y de trabajo. Pero en "mi" jardín, el de ahora, he encontrado un banco donde sentarme. Con esta base, la cartera de papeletes como pupitre y unas cuartillas, ¿quién no escribe un artículo? Artículo, naturalmente, "de jardín".

En abril se visten de nuevo los jardines. Estreñan hojas y se llenan de flores. Los jardineros, artifices de belleza, "empastan" con piedrecillas, tierra y una fina arena amarilla los surcos, las arazas que en los paseos y plazoletas trazó el invierno; otros limpian las tortuosas caceras que acercarán el agua a las plantas; aquellos recortan aligüeres y bordes de tupidos bojes a punta de tijera; otros sientran ballico—para los ingleses "ray-grass"—la semilla que, apenas pasados unos días, brindará tapices de fino césped. Y un operario pone parches, ta.

El Retiro está ahora magnífico. Ya en flor los lirios cárdenos y las blancas y decorativas espíreas. Todo lleno de verdes claros, sobre los que resalta y descansa, buscando un fondo, la nota purpura de los árboles del amor.

Aún le esperan mejores días, más recargados de colores y de vivos contrastes: dentro de unas cuantas semanas, cuando florezcan y perfumen las celindas y los canas, tillos y platanos que se llenan de esas plantas de flor que ahora esperan en sus macetas; que no se atreven a salir por miedo al frío.

Para entonces podrá admirarse, completamente terminada, la linda plazoleta, adornada de hermosas pérgolas, que rodea la estatua ecuestre del general Martínez Campos. Para entonces se habrá ultimado esa bien lograda mejora que hermosa la entrada principal al parque: la de la plaza de la Independencia, y supondremos que se habrá resuelto también el modo de que pueda pasar el público por la llamada Puerta de Hernán. Merece aplausos la reforma emprendida de correr y ensanchar la entrada. Era ridículo hacer "cola" para pasar a salir los días que tocaba "la Banda". Ganará mucho todo aquello; mas esa puerta tanto tiempo cerrada... Pasaban por ella tantos mil años.

Como abandonos desplegados, cual vistosas capas tendidas ante la Puerta de Alcalá—tribuna de belleza—, se replantean estos días complicados dibujos, alarde de la mosca. También se perfila, en los jardincillos de la avenida de Calvo Sotelo—Recoletos—, cuyos árboles—los del antiguo de jardines—, hasta que se han ido de ser "l" amante podados. ¿Qué ocurre para que el arbolado de Madrid, salvo limitadas excepciones, lleve sin poder tantos años? Es un mal que debe evitarse por estética y por la vida de los árboles.

Cuando se acometa la magna obra, cuyo comienzo fué anunciado varias veces, de reordenar, con el obligado complemento de diversos jardines, esa gran avenida que parte de la estación del Mediodía y llega—por ahora—hasta los nuevos Ministerios, se habrá realizado una de las reformas que más han de contribuir al bienestar y prestigio de Madrid. Pero en tanto viene "el momento", ¿no se podría conseguir que todos los caminos del antiguo salón del Prado, hasta que se han ido de ser "l" amante podados, sólo sirva de "fiesto" a una magnolia, estuvieran debidamente atendidos y cubiertos de verde hierba?

No sólo los Municipios deben mirar por sus jardines. También los organismos oficiales y particulares han de atender a los que están a la vista del público. Un del palacio de Museos que dan a la plaza de Armas se adecentaron a pasada, ¿por qué no con los días que tocaba "la Banda". Ganará mucho todo aquello; mas esa puerta tanto tiempo cerrada... Pasaban por ella tantos mil años.

Como abandonos desplegados, cual vistosas capas tendidas ante la Puerta de Alcalá—tribuna de belleza—, se replantean estos días complicados dibujos, alarde de la mosca. También se perfila, en los jardincillos de la avenida de Calvo Sotelo—Recoletos—, cuyos árboles—los del antiguo de jardines—, hasta que se han ido de ser "l" amante podados. ¿Qué ocurre para que el arbolado de Madrid, salvo limitadas excepciones, lleve sin poder tantos años? Es un mal que debe evitarse por estética y por la vida de los árboles.

Cuando se acometa la magna obra, cuyo comienzo fué anunciado varias veces, de reordenar, con el obligado complemento de diversos jardines, esa gran avenida que parte de la estación del Mediodía y llega—por ahora—hasta los nuevos Ministerios, se habrá realizado una de las reformas que más han de contribuir al bienestar y prestigio de Madrid. Pero en tanto viene "el momento", ¿no se podría conseguir que todos los caminos del antiguo salón del Prado, hasta que se han ido de ser "l" amante podados, sólo sirva de "fiesto" a una magnolia, estuvieran debidamente atendidos y cubiertos de verde hierba?

No sólo los Municipios deben mirar por sus jardines. También los organismos oficiales y particulares han de atender a los que están a la vista del público. Un del palacio de Museos que dan a la plaza de Armas se adecentaron a pasada, ¿por qué no con los días que tocaba "la Banda". Ganará mucho todo aquello; mas esa puerta tanto tiempo cerrada... Pasaban por ella tantos mil años.

Como abandonos desplegados, cual vistosas capas tendidas ante la Puerta de Alcalá—tribuna de belleza—, se replantean estos días complicados dibujos, alarde de la mosca. También se perfila, en los jardincillos de la avenida de Calvo Sotelo—Recoletos—, cuyos árboles—los del antiguo de jardines—, hasta que se han ido de ser "l" amante podados. ¿Qué ocurre para que el arbolado de Madrid, salvo limitadas excepciones, lleve sin poder tantos años? Es un mal que debe evitarse por estética y por la vida de los árboles.

Cuando se acometa la magna obra, cuyo comienzo fué anunciado varias veces, de reordenar, con el obligado complemento de diversos jardines, esa gran avenida que parte de la estación del Mediodía y llega—por ahora—hasta los nuevos Ministerios, se habrá realizado una de las reformas que más han de contribuir al bienestar y prestigio de Madrid. Pero en tanto viene "el momento", ¿no se podría conseguir que todos los caminos del antiguo salón del Prado, hasta que se han ido de ser "l" amante podados, sólo sirva de "fiesto" a una magnolia, estuvieran debidamente atendidos y cubiertos de verde hierba?

No sólo los Municipios deben mirar por sus jardines. También los organismos oficiales y particulares han de atender a los que están a la vista del público. Un del palacio de Museos que dan a la plaza de Armas se adecentaron a pasada, ¿por qué no con los días que tocaba "la Banda". Ganará mucho todo aquello; mas esa puerta tanto tiempo cerrada... Pasaban por ella tantos mil años.

Como abandonos desplegados, cual vistosas capas tendidas ante la Puerta de Alcalá—tribuna de belleza—, se replantean estos días complicados dibujos, alarde de la mosca. También se perfila, en los jardincillos de la avenida de Calvo Sotelo—Recoletos—, cuyos árboles—los del antiguo de jardines—, hasta que se han ido de ser "l" amante podados. ¿Qué ocurre para que el arbolado de Madrid, salvo limitadas excepciones, lleve sin poder tantos años? Es un mal que debe evitarse por estética y por la vida de los árboles.

Cuando se acometa la magna obra, cuyo comienzo fué anunciado varias veces, de reordenar, con el obligado complemento de diversos jardines, esa gran avenida que parte de la estación del Mediodía y llega—por ahora—hasta los nuevos Ministerios, se habrá realizado una de las reformas que más han de contribuir al bienestar y prestigio de Madrid. Pero en tanto viene "el momento", ¿no se podría conseguir que todos los caminos del antiguo salón del Prado, hasta que se han ido de ser "l" amante podados, sólo sirva de "fiesto" a una magnolia, estuvieran debidamente atendidos y cubiertos de verde hierba?

No sólo los Municipios deben mirar por sus jardines. También los organismos oficiales y particulares han de atender a los que están a la vista del público. Un del palacio de Museos que dan a la plaza de Armas se adecentaron a pasada, ¿por qué no con los días que tocaba "la Banda". Ganará mucho todo aquello; mas esa puerta tanto tiempo cerrada... Pasaban por ella tantos mil años.

Como abandonos desplegados, cual vistosas capas tendidas ante la Puerta de Alcalá—tribuna de belleza—, se replantean estos días complicados dibujos, alarde de la mosca. También se perfila, en los jardincillos de la avenida de Calvo Sotelo—Recoletos—, cuyos árboles—los del antiguo de jardines—, hasta que se han ido de ser "l" amante podados. ¿Qué ocurre para que el arbolado de Madrid, salvo limitadas excepciones, lleve sin poder tantos años? Es un mal que debe evitarse por estética y por la vida de los árboles.

Cuando se acometa la magna obra, cuyo comienzo fué anunciado varias veces, de reordenar, con el obligado complemento de diversos jardines, esa gran avenida que parte de la estación del Mediodía y llega—por ahora—hasta los nuevos Ministerios, se habrá realizado una de las reformas que más han de contribuir al bienestar y prestigio de Madrid. Pero en tanto viene "el momento", ¿no se podría conseguir que todos los caminos del antiguo salón del Prado, hasta que se han ido de ser "l" amante podados, sólo sirva de "fiesto" a una magnolia, estuvieran debidamente atendidos y cubiertos de verde hierba?

No sólo los Municipios deben mirar por sus jardines. También los organismos oficiales y particulares han de atender a los que están a la vista del público. Un del palacio de Museos que dan a la plaza de Armas se adecentaron a pasada, ¿por qué no con los días que tocaba "la Banda". Ganará mucho todo aquello; mas esa puerta tanto tiempo cerrada... Pasaban por ella tantos mil años.



## CRONICA DE ANDALUCIA

## SEVILLA ANTE SU SEMANA SANTA

Sevilla es en estos días—encendido su cielo de luz primaveral—un pregon ferrenoso de su intimo y a la vez público gozo de su incomparable fiesta de renombre mundial. La ciudad vive en estas jornadas que preceden a la conmemoración cristiana de la Pasión de Jesús un ajetre singular, que se traduce en mil detalles distintos y que se percibe, como un rumor confuso, sobre el cuadro luminoso de sus calles. Es, en primer lugar, esa luz tan delicadamente contada por Joaquín Romero Murube en su "Sevilla en los labios", que "los sevillanos saben distinguir muy finamente entre la pompa ostentosa de los cielos del Mediodía, que los perciben en su avance lento, diario, desde el fondo del invierno, y que cuando al fin llega—marzo, abril—los colma de esa intima satisfacción de la universal esperanza cumplida". Y son también, al amparo amoroso de esa luz, otros mil detalles menos poéticos si se quiere, pero que definen con su realidad el tiempo que precede a la solemne conmemoración. Y así, en las columnas de la Prensa diaria tropezamos con innumerables notas y comunicados que señalan nuevos cultos o llaman a los cofrades de tal o cual hermandad para el mejor ordenamiento de la estación de Penitencia. Y así también, manos femeninas y delicadas, en laboriosa entrega, van bordando sobre mantos de terciopelo los más complicados dibujos, que después lucirán entre varales de plata y candabros de fino cristal las más famosas imágenes de la Semana Santa. Y las bandas de música—que anunciarán el desfile de las cofradas o cerrarán su paso—ajustan contratas, mientras ensayan, al filo de la noche perfumada ya de azahares, nuevas motivaciones que reñen la alegría de la marcha militar y la solemnidad del canto funerario. Podríamos añadir varios detalles más que anuncian la proximidad de la gran fiesta religiosa, pero vamos a insistir en uno solo: en el montaje de los palcos de la plaza de San Francisco, donde culmina en esplendor el desfile de las cofradas sevillanas. Ya han sido montados una nutrida cantidad de obreros se afana en este trabajo. Se trata de montar sobre un inmenso tablado que se levanta adosado a la fachada del Ayuntamiento trescientos ochenta y siete palcos, con una cuba de pica de tres mil personas. Es, en suma, todo de madera—queda pronto recubierto, y cuando en la mañana del Do-

mingo de Ramos los sevillanos pasan por la plaza de San Francisco encuentran una tribuna de grandes dimensiones adornada con sobriedad y de fáciles accesos. Desde esta tribuna, la visión del paso de las cofradas resulta bellísimo. Sin embargo, hay quien prefiere ver a las imágenes por las calles del barrio que la distingue con su fervor, acaso porque su tránsito, jalonado de saetas, tiene así mayor emoción. Aunque también el paso de las imágenes por las calles de la plaza de San Francisco tiene, como decimos, su belleza, nacida de la amplitud silenciosa del lugar, de la compostura que guardan los nazarenos y de la misma solemnidad del desfile.

Francisco DE NARBONA  
Sevilla, abril de 1943.

## Ayer tomó posesión el nuevo director general de Prisiones

(Viene de primera página.)

Prisiones, camarada Angel B. Sanz, pronunció el siguiente discurso: «Con la brevedad en mi característica, cumpla agradecer los inmerecidos elogios que se me han dirigido.

Sean las primeras palabras, en este sentido, de reconocimiento y adhesión a nuestro Caudillo por esta nueva y honrosa prueba de confianza al designarme para ocupar un puesto para el que no tengo más merecimientos que mi amor a España, mi admiración por Franco y mi fe en la Falange».

Hace un elogio de las jerarquías y de su antecesor en el cargo, y añade: «Las características de la política actual la fidelidad a las órdenes de Franco y la continuidad como constante en la obra de paz y reconstrucción que ha hecho de España, gracias a su certera visión, un pueblo vigoroso y pujante; continuidad que requiere consideraciones.

Aprendi de José Antonio a mirar la vida cara a cara y con la visión completa que proporcionan.

Mejorando la ganadería independiente; mejorando de importaciones la economía alimenticia española.

## Fiscalía Delegada de la Vivienda de Madrid

Relación de los locales para los cuales sus propietarios han solicitado la inspección previa al objeto de obtener la cédula de habitabilidad, documento indispensable para ofrecer al alquiler la vivienda:

Batalla de Brunete, 50, entresuelo exterior. Cuatro habitaciones, 40 pesetas mensuales.

Corredora Baja, 1, principal derecha. Nueve habitaciones, 450 pesetas mensuales.

Corredora Baja, 1, principal izquierda. Siete habitaciones, 350 pesetas mensuales.

García de Paredes, 15, segundo, 9. Cuatro habitaciones, 75 pesetas mensuales.

Ave María, 16, segundo. Tres habitaciones, 150 pesetas mensuales.

Francisco Silveira, 5, quinto C derecha. Cinco habitaciones, 230 pesetas mensuales.

Meléndez Valdés, 44, bajo interior. Dos habitaciones, 150 pesetas mensuales.

Meléndez Valdés, 44, primer derecha. Seis habitaciones, 385 pesetas mensuales.

Meléndez Valdés, 44, segundo izquierda. Seis habitaciones, 385 pesetas mensuales.

Meléndez Valdés, 44, segundo izquierda. Seis habitaciones, 385 pesetas mensuales.

Manzanera, 6, tienda A. Cuatro habitaciones, 150 pesetas mensuales.

Málaga 8 (hotel). Dieciséis habitaciones, 500 pesetas mensuales.

Escosura, 55, bajo A derecha. Tres habitaciones, 90 pesetas mensuales.

General Lacy, 12, principal B bis. Tres habitaciones, 80 pesetas mensuales.

Ayala, 66, bajo. Seis habitaciones, 150 pesetas mensuales.

X, 6, entresuelo exterior. Cuatro habitaciones, 235 pesetas mensuales.

Garay, 17, bajo izquierda. Dos habitaciones, 50 pesetas mensuales.

Baltasar Bachero, 44, primer interior. Tres habitaciones, 70 pesetas mensuales.

Baltasar Bachero, 44, entresuelo exterior. Cinco habitaciones, 125 pesetas mensuales.

Baltasar Bachero, 44, primer interior. Tres habitaciones, 65 pesetas mensuales.

Baltasar Bachero, 44, bajo interior. Tres habitaciones, 60 pesetas mensuales.

Doctor Castelo, 12, primer derecha. Seis habitaciones, 250 pesetas mensuales.

Joaquín García Morato, 121, tercer derecha. Ocho habitaciones, 400 pesetas mensuales.

Joaquín García Morato, 121, bajo izquierda. Tres habitaciones, 500 pesetas mensuales.

Padilla, 69, segundo exterior. Cuatro habitaciones, 125 pesetas mensuales.

## La Orden de la Medalla al primer concejal musu mán de Melilla

## Le fué concedida por Su Alteza Imperial el Jálifa

MELILLA 13.—El Jálifa ha concedido la placa de comendador ordinario de la Orden de la Medalla al prestigioso musulmán Sid Mohamedi Ben Mimum Mohatar Ferhah. Este musulmán presta relevantes servicios en la guerra de Marruecos, formando parte de la columna del general Sanjurjo el año 1921, por lo que se le concedieron las Cruces Rojas de primera clase, la del Mérito Militar y la Medalla de la Campaña. Fué el primer musulmán designado para formar parte de la Corporación municipal y es actualmente gestor del Ayuntamiento, a más de desempeñar otros importantes cargos. (Cifra.)

## Ayer tomó posesión el nuevo director general de Prisiones

(Viene de primera página.)

Prisiones, camarada Angel B. Sanz, pronunció el siguiente discurso: «Con la brevedad en mi característica, cumpla agradecer los inmerecidos elogios que se me han dirigido.

Sean las primeras palabras, en este sentido, de reconocimiento y adhesión a nuestro Caudillo por esta nueva y honrosa prueba de confianza al designarme para ocupar un puesto para el que no tengo más merecimientos que mi amor a España, mi admiración por Franco y mi fe en la Falange».

Hace un elogio de las jerarquías y de su antecesor en el cargo, y añade: «Las características de la política actual la fidelidad a las órdenes de Franco y la continuidad como constante en la obra de paz y reconstrucción que ha hecho de España, gracias a su certera visión, un pueblo vigoroso y pujante; continuidad que requiere consideraciones.

Aprendi de José Antonio a mirar la vida cara a cara y con la visión completa que proporcionan.

Mejorando la ganadería independiente; mejorando de importaciones la economía alimenticia española.

## Fiscalía Delegada de la Vivienda de Madrid

Relación de los locales para los cuales sus propietarios han solicitado la inspección previa al objeto de obtener la cédula de habitabilidad, documento indispensable para ofrecer al alquiler la vivienda:

Batalla de Brunete, 50, entresuelo exterior. Cuatro habitaciones, 40 pesetas mensuales.

Corredora Baja, 1, principal derecha. Nueve habitaciones, 450 pesetas mensuales.

Corredora Baja, 1, principal izquierda. Siete habitaciones, 350 pesetas mensuales.

García de Paredes, 15, segundo, 9. Cuatro habitaciones, 75 pesetas mensuales.

Ave María, 16, segundo. Tres habitaciones, 150 pesetas mensuales.

Francisco Silveira, 5, quinto C derecha. Cinco habitaciones, 230 pesetas mensuales.

Meléndez Valdés, 44, bajo interior. Dos habitaciones, 150 pesetas mensuales.

Meléndez Valdés, 44, primer derecha. Seis habitaciones, 385 pesetas mensuales.

Meléndez Valdés, 44, segundo izquierda. Seis habitaciones, 385 pesetas mensuales.

Manzanera, 6, tienda A. Cuatro habitaciones, 150 pesetas mensuales.

Málaga 8 (hotel). Dieciséis habitaciones, 500 pesetas mensuales.

Escosura, 55, bajo A derecha. Tres habitaciones, 90 pesetas mensuales.

General Lacy, 12, principal B bis. Tres habitaciones, 80 pesetas mensuales.

Ayala, 66, bajo. Seis habitaciones, 150 pesetas mensuales.

X, 6, entresuelo exterior. Cuatro habitaciones, 235 pesetas mensuales.

Garay, 17, bajo izquierda. Dos habitaciones, 50 pesetas mensuales.

Baltasar Bachero, 44, primer interior. Tres habitaciones, 70 pesetas mensuales.

Baltasar Bachero, 44, entresuelo exterior. Cinco habitaciones, 125 pesetas mensuales.

Baltasar Bachero, 44, primer interior. Tres habitaciones, 65 pesetas mensuales.

Baltasar Bachero, 44, bajo interior. Tres habitaciones, 60 pesetas mensuales.

Doctor Castelo, 12, primer derecha. Seis habitaciones, 250 pesetas mensuales.

Joaquín García Morato, 121, tercer derecha. Ocho habitaciones, 400 pesetas mensuales.

Joaquín García Morato, 121, bajo izquierda. Tres habitaciones, 500 pesetas mensuales.

Padilla, 69, segundo exterior. Cuatro habitaciones, 125 pesetas mensuales.

## ECONOMIA Y FINANZAS

## BOLSA DE MADRID

## COTIZACIONES

plantea el tipo de papeles de renta variable. Dos o tres valores conservan e rigor alista de la pasada semana. A veces renoma. Que el valor en las Rifs, que vuelven a subir a 254; en los Explosivos, que saltan de 333 a 342, para terminar a 340. Pero estos valores no pasan de ser la excepción. Porque frente a esas ganancias tenemos el reblandecimiento de cambios de valores. Los de 302 ceden también los cupones, que dan un buen bajón de 323 a 304 pesetas.	4 % Inter. = 104,20 4 % Ext. = 104,25 A. 1908, 4 % = 103,50 " 1910, 4 % = 104,25 3 % 1923, 101 = 101,10 4 % 1933 101 = 101,10 4 % 1935 101 = 101,10 Convert. 4 % = 102,10 Am. 3,50 % = 98,50 Tesoros 3 % = 103,25 Tesoros 2,75 = 100,65	España = 385 Exterior = 385 Hipotecario = 311 Créd. Local = 246 Crédito = 246 Hispano Am. = 345 Central = 377 Prestavores = 135 El B. M. A. = 132 Cooperativa = 276 Hidr. Exp. = 344 Memoria = 260 Libertad = 212 Sevilla = 251 Durango = 224 C. A. E. = 251 Chade = 713 U. D. = 840 B. = 840 Telef. (pref.) = 26 Telef. (ord.) = 26 Rif = 250 Feiguer = 290 Guindos = 375 Tobacco = 146 Petroles = 200 Unión Fénix = 680 Nordeste = 132 Alfonso = 302 Metro = 302 A. Suroeste = 185 P. Petroleros = 185 Idem Suroeste = 132 Idem Suroeste = 132 Idem Suroeste = 119 Idem Suroeste = 276 Agulinas = 306 Valdivia = 154 Valdivillas = 89 Nvl. royo = 89 Idem = 108 Idem = 108	
de 323 a 304 pesetas. Los de 302 ceden también los cupones, que dan un buen bajón de 323 a 304 pesetas.	Villas 1918 = 101 " 1918 = 101 Mejoras 1918 = 101 Subsuelo = 101 Va 1929 = 101 " 1929 = 101 " 1931 En = 101 " 1931 = 101,75	Sevilla 1910 = 101,50 Hidr. E. 6 % = 102 " 1910 = 101,50 Turismo 5 % = 95 Mazón 5 % = 95 Tánger-Fez = 95,50 E. Aust. 5 % = 79	Utros fondos = 101,50 Sevilla 1910 = 101,50 Hidr. E. 6 % = 102 " 1910 = 101,50 Turismo 5 % = 95 Mazón 5 % = 95 Tánger-Fez = 95,50 E. Aust. 5 % = 79
de 323 a 304 pesetas. Los de 302 ceden también los cupones, que dan un buen bajón de 323 a 304 pesetas.	Sevilla 1910 = 101,50 Hidr. E. 6 % = 102 " 1910 = 101,50 Turismo 5 % = 95 Mazón 5 % = 95 Tánger-Fez = 95,50 E. Aust. 5 % = 79	Sevilla 1910 = 101,50 Hidr. E. 6 % = 102 " 1910 = 101,50 Turismo 5 % = 95 Mazón 5 % = 95 Tánger-Fez = 95,50 E. Aust. 5 % = 79	Sevilla 1910 = 101,50 Hidr. E. 6 % = 102 " 1910 = 101,50 Turismo 5 % = 95 Mazón 5 % = 95 Tánger-Fez = 95,50 E. Aust. 5 % = 79
de 323 a 304 pesetas. Los de 302 ceden también los cupones, que dan un buen bajón de 323 a 304 pesetas.	Sevilla 1910 = 101,50 Hidr. E. 6 % = 102 " 1910 = 101,50 Turismo 5 % = 95 Mazón 5 % = 95 Tánger-Fez = 95,50 E. Aust. 5 % = 79	Sevilla 1910 = 101,50 Hidr. E. 6 % = 102 " 1910 = 101,50 Turismo 5 % = 95 Mazón 5 % = 95 Tánger-Fez = 95,50 E. Aust. 5 % = 79	Sevilla 1910 = 101,50 Hidr. E. 6 % = 102 " 1910 = 101,50 Turismo 5 % = 95 Mazón 5 % = 95 Tánger-Fez = 95,50 E. Aust. 5 % = 79
de 323 a 304 pesetas. Los de 302 ceden también los cupones, que dan un buen bajón de 323 a 304 pesetas.	Sevilla 1910 = 101,50 Hidr. E. 6 % = 102 " 1910 = 101,50 Turismo 5 % = 95 Mazón 5 % = 95 Tánger-Fez = 95,50 E. Aust. 5 % = 79	Sevilla 1910 = 101,50 Hidr. E. 6 % = 102 " 1910 = 101,50 Turismo 5 % = 95 Mazón 5 % = 95 Tánger-Fez = 95,50 E. Aust. 5 % = 79	Sevilla 1910 = 101,50 Hidr. E. 6 % = 102 " 1910 = 101,50 Turismo 5 % = 95 Mazón 5 % = 95 Tánger-Fez = 95,50 E. Aust. 5 % = 79
de 323 a 304 pesetas. Los de 302 ceden también los cupones, que dan un buen bajón de 323 a 304 pesetas.	Sevilla 1910 = 101,50 Hidr. E. 6 % = 102 " 1910 = 101,50 Turismo 5 % = 95 Mazón 5 % = 95 Tánger-Fez = 95,50 E. Aust. 5 % = 79	Sevilla 1910 = 101,50 Hidr. E. 6 % = 102 " 1910 = 101,50 Turismo 5 % = 95 Mazón 5 % = 95 Tánger-Fez = 95,50 E. Aust. 5 % = 79	Sevilla 1910 = 101,50 Hidr. E. 6 % = 102 " 1910 = 101,50 Turismo 5 % = 95 Mazón 5 % = 95 Tánger-Fez = 95,50 E. Aust. 5 % = 79
de 323 a 304 pesetas. Los de 302 ceden también los cupones, que dan un buen bajón de 323 a 304 pesetas.	Sevilla 1910 = 101,50 Hidr. E. 6 % = 102 " 1910 = 101,50 Turismo 5 % = 95 Mazón 5 % = 95 Tánger-Fez = 95,50 E. Aust. 5 % = 79	Sevilla 1910 = 101,50 Hidr. E. 6 % = 102 " 1910 = 101,50 Turismo 5 % = 95 Mazón 5 % = 95 Tánger-Fez = 95,50 E. Aust. 5 % = 79	Sevilla 1910 = 101,50 Hidr. E. 6 % = 102 " 1910 = 101,50 Turismo 5 % = 95 Mazón 5 % = 95 Tánger-Fez = 95,50 E. Aust. 5 % = 79
de 323 a 304 pesetas. Los de 302 ceden también los cupones, que dan un buen bajón de 323 a 304 pesetas.	Sevilla 1910 = 101,50 Hidr. E. 6 % = 102 " 1910 = 101,50 Turismo 5 % = 95 Mazón 5 % = 95 Tánger-Fez = 95,50 E. Aust. 5 % = 79	Sevilla 1910 = 101,50 Hidr. E. 6 % = 102 " 1910 = 101,50 Turismo 5 % = 95 Mazón 5 % = 95 Tánger-Fez = 95,50 E. Aust. 5 % = 79	Sevilla 1910 = 101,50 Hidr. E. 6 % = 102 " 1910 = 101,50 Turismo 5 % = 95 Mazón 5 % = 95 Tánger-Fez = 95,50 E. Aust. 5 % = 79
de 323 a 304 pesetas. Los de 302 ceden también los cupones, que dan un buen bajón de 323 a 304 pesetas.	Sevilla 1910 = 101,50 Hidr. E. 6 % = 102 " 1910 = 101,50 Turismo 5 % = 95 Mazón 5 % = 95 Tánger-Fez = 95,50 E. Aust. 5 % = 79	Sevilla 1910 = 101,50 Hidr. E. 6 % = 102 " 1910 = 101,50 Turismo 5 % = 95 Mazón 5 % = 95 Tánger-Fez = 95,50 E. Aust. 5 % = 79	Sevilla 1910 = 101,50 Hidr. E. 6 % = 102 " 1910 = 101,50 Turismo 5 % = 95 Mazón 5 % = 95 Tánger-Fez = 95,50 E. Aust. 5 % = 79
de 323 a 304 pesetas. Los de 302 ceden también los cupones, que dan un buen bajón de 323 a 304 pesetas.	Sevilla 1910 = 101,50 Hidr. E. 6 % = 102 " 1910 = 101,50 Turismo 5 % = 95 Mazón 5 % = 95 Tánger-Fez = 95,50 E. Aust. 5 % = 79	Sevilla 1910 = 101,50 Hidr. E. 6 % = 102 " 1910 = 101,50 Turismo 5 % = 95 Mazón 5 % = 95 Tánger-Fez = 95,50 E. Aust. 5 % = 79	Sevilla 1910 = 101,50 Hidr. E. 6 % = 102 " 1910 = 101,50 Turismo 5 % = 95 Mazón 5 % = 95 Tánger-Fez = 95,50 E. Aust. 5 % = 79
de 323 a 304 pesetas. Los de 302 ceden también los cupones, que dan un buen bajón de 323 a 304 pesetas.	Sevilla 1910 = 101,50 Hidr. E. 6 % = 102 " 1910 = 101,50 Turismo 5 % = 95 Mazón 5 % = 95 Tánger-Fez = 95,50 E. Aust. 5 % = 79	Sevilla 1910 = 101,50 Hidr. E. 6 % = 102 " 1910 = 101,50 Turismo 5 % = 95 Mazón 5 % = 95 Tánger-Fez = 95,50 E. Aust. 5 % = 79	Sevilla 1910 = 101,50 Hidr. E. 6 % = 102 " 1910 = 101,50 Turismo 5 % = 95 Mazón 5 % = 95 Tánger-Fez = 95,50 E. Aust. 5 % = 79
de 323 a 304 pesetas. Los de 302 ceden también los cupones, que dan un buen bajón de 323 a 304 pesetas.	Sevilla 1910 = 101,50 Hidr. E. 6 % = 102 " 1910 = 101,50 Turismo 5 % = 95 Mazón 5 % = 95 Tánger-Fez = 95,50 E. Aust. 5 % = 79	Sevilla 1910 = 101,50 Hidr. E. 6 % = 102 " 1910 = 101,50 Turismo 5 % = 95 Mazón 5 % = 95 Tánger-Fez = 95,50 E. Aust. 5 % = 79	Sevilla 1910 = 101,50 Hidr. E. 6 % = 102 " 1910 = 101,50 Turismo 5 % = 95 Mazón 5 % = 95 Tánger-Fez = 95,50 E. Aust. 5 % = 79
de 323 a 304 pesetas. Los de 302 ceden también los cupones, que dan un buen bajón de 323 a 304 pesetas.	Sevilla 1910 = 101,50 Hidr. E. 6 % = 102 " 1910 = 101,50 Turismo 5 % = 95 Mazón 5 % = 95 Tánger-Fez = 95,50 E. Aust. 5 % = 79	Sevilla 1910 = 101,50 Hidr. E. 6 % = 102 " 1910 = 101,50 Turismo 5 % = 95 Mazón 5 % = 95 Tánger-Fez = 95,50 E. Aust. 5 % = 79	Sevilla 1910 = 101,50 Hidr. E. 6 % = 102 " 1910 = 101,50 Turismo 5 % = 95 Mazón 5 % = 95 Tánger-Fez = 95,50 E. Aust. 5 % = 79
de 323 a 304 pesetas. Los de 302 ceden también los cupones, que dan un buen bajón de 323 a 304 pesetas.	Sevilla 1910 = 101,50 Hidr. E. 6 % = 102 " 1910 = 101,50 Turismo 5 % = 95 Mazón 5 % = 95 Tánger-Fez = 95,50 E. Aust. 5 % = 79	Sevilla 1910 = 101,50 Hidr. E. 6 % = 102 " 1910 = 101,50 Turismo 5 % = 95 Mazón 5 % = 95 Tánger-Fez = 95,50 E. Aust. 5 % = 79	Sevilla 1910 = 101,50 Hidr. E. 6 % = 102 " 1910 = 101,50 Turismo 5 % = 95 Mazón 5 % = 95 Tánger-Fez = 95,50 E. Aust. 5 % = 79
de 323 a 304 pesetas. Los de 302 ceden también los cupones, que dan un buen bajón de 323 a 304 pesetas.	Sevilla 1910 = 101,50 Hidr. E. 6 % = 102 " 1910 = 101,50 Turismo 5 % = 95 Mazón 5 % = 95 Tánger-Fez = 95,50 E. Aust. 5 % = 79	Sevilla 1910 = 101,50 Hidr. E. 6 % = 102 " 1910 = 101,50 Turismo 5 % = 95 Mazón 5 % = 95 Tánger-Fez = 95,50 E. Aust. 5 % = 79	Sevilla 1910 = 101,50 Hidr. E. 6 % = 102 " 1910 = 101,50 Turismo 5 % = 95 Mazón 5 % = 95 Tánger-Fez = 95,50 E. Aust. 5 % = 79
de 323 a 304 pesetas. Los de 302 ceden también los cupones, que dan un buen bajón de 323 a 304 pesetas.	Sevilla 1910 = 101,50 Hidr. E. 6 % = 102 " 1910 = 101,50 Turismo 5 % = 95 Mazón 5 % = 95 Tánger-Fez = 95,50 E. Aust. 5 % = 79	Sevilla 1910 = 101,50 Hidr. E. 6 % = 102 " 1910 = 101,50 Turismo 5 % = 95 Mazón 5 % = 95 Tánger-Fez = 95,50 E. Aust. 5 % = 79	Sevilla 1910 = 101,50 Hidr. E. 6 % = 102 " 1910 = 101,50 Turismo 5 % = 95 Mazón 5 % = 95 Tánger-Fez = 95,50 E. Aust. 5 % = 79
de 323 a 304 pesetas. Los de 302 ceden también los cupones, que dan un buen bajón de 323 a 304 pesetas.	Sevilla 1910 = 101,50 Hidr. E. 6 % = 102 " 1910 = 101,50 Turismo 5 % = 95 Mazón 5 % = 95 Tánger-Fez = 95,50 E. Aust. 5 % = 79	Sevilla 1910 = 101,50 Hidr. E. 6 % = 102 " 1910 = 101,50 Turismo 5 % = 95 Mazón 5 % = 95 Tánger-Fez = 95,50 E. Aust. 5 % = 79	Sevilla 1910 = 101,50 Hidr. E. 6 % = 102 " 1910 = 101,50 Turismo 5 % = 95 Mazón 5 % = 95 Tánger-Fez = 95,50 E. Aust. 5 % = 79
de 323 a 304 pesetas. Los de 302 ceden también los cupones, que dan un buen bajón de 323 a 304 pesetas.	Sevilla 1910 = 101,50 Hidr. E. 6 % = 102 " 1910 = 101,50 Turismo 5 % = 95 Mazón 5 % = 95 Tánger-Fez = 95,50 E. Aust. 5 % = 79	Sevilla 1910 = 101,50 Hidr. E. 6 % = 102 " 1910 = 101,50 Turismo 5 % = 95 Mazón 5 % = 95 Tánger-Fez = 95,50 E. Aust. 5 % = 79	Sevilla 1910 = 101,50 Hidr. E. 6 % = 102 " 1910 = 101,50 Turismo 5 % = 95 Mazón 5 % = 95 Tánger-Fez = 95,50 E. Aust. 5 % = 79
de 323 a 304 pesetas. Los de 302 ceden también los cupones, que dan un buen bajón de 323 a 304 pesetas.	Sevilla 1910 = 101,50 Hidr. E. 6 % = 102 " 1910 = 101,50 Turismo 5 % = 95 Mazón 5 % = 95 Tánger-Fez = 95,50 E. Aust. 5 % = 79	Sevilla 1910 = 101,50 Hidr. E. 6 % = 102 " 1910 = 101,50 Turismo 5 % = 95 Mazón 5 % = 95 Tánger-Fez = 95,50 E. Aust. 5 % = 79	Sevilla 1910 = 101,50 Hidr. E. 6 % = 102 " 1910 = 101,50 Turismo 5 % = 95 Mazón 5 % = 95 Tánger-Fez = 95,50 E. Aust. 5 % = 79
de 323 a 304 pesetas. Los de 302 ceden también los cupones, que dan un buen bajón de 323 a 304 pesetas.	Sevilla 1910 = 101,50 Hidr. E. 6 % = 102 " 1910 = 101,50 Turismo 5 % = 95 Mazón 5 % = 95 Tánger-Fez = 95,50 E. Aust. 5 % = 79	Sevilla 1910 = 101,50 Hidr. E. 6 % = 102 " 1910 = 101,50 Turismo 5 % = 95 Mazón 5 % = 95 Tánger-Fez = 95,50 E. Aust. 5 % = 79	Sevilla 1910 = 101,50 Hidr. E. 6 % = 102 " 1910 = 101,50 Turismo 5 % = 95 Mazón 5 % = 95 Tánger-Fez = 95,50 E. Aust. 5 % = 79
de 323 a 304 pesetas. Los de 302 ceden también los cupones, que dan un buen bajón de 323 a 304 pesetas.	Sevilla 1910 = 101,50 Hidr. E. 6 % = 102 " 1910 = 101,50 Turismo 5 % = 95 Mazón 5 % = 95 Tánger-Fez = 95,50 E. Aust. 5 % = 79	Sevilla 1910 = 101,50 Hidr. E. 6 % = 102 " 1910 = 101,50 Turismo 5 % = 95 Mazón 5 % = 95 Tánger-Fez = 95,50 E. Aust. 5 % = 79	Sevilla 1910 = 101,50 Hidr. E. 6 % = 102 " 1910 = 101,50 Turismo 5 % = 95 Mazón 5 % = 95 Tánger-Fez = 95,50 E. Aust. 5 % = 79
de 323 a 304 pesetas. Los de 302 ceden también los cupones, que dan un buen bajón de 323 a 304 pesetas.	Sevilla 1910 = 101,50 Hidr. E. 6 % = 102 " 1910 = 101,50 Turismo 5 % = 95 Mazón 5 % = 95 Tánger-Fez = 95,50 E. Aust. 5 % = 79	Sevilla 1910 = 101,50 Hidr. E. 6 % = 102 " 1910 = 101,50 Turismo 5 % = 95 Mazón 5 % = 95 Tánger-Fez = 95,50 E. Aust. 5 % = 79	Sevilla 1910 = 101,50 Hidr. E. 6 % = 102 " 1910 = 101,50 Turismo 5 % = 95 Mazón 5 % = 95 Tánger-Fez = 95,50 E. Aust. 5 % = 79
de 323 a 304 pesetas. Los de 302 ceden también los cupones, que dan un buen bajón de 323 a 304 pesetas.	Sevilla 1910 = 101,50 Hidr. E. 6 % = 102 " 1910 = 101,50 Turismo 5 % = 95 Mazón 5 % = 95 Tánger-Fez = 95,50 E. Aust. 5 % = 79	Sevilla 1910 = 101,50 Hidr. E. 6 % = 102 " 1910 = 101,50 Turismo 5 % = 95 Mazón 5 % = 95 Tánger-Fez = 95,50 E. Aust. 5 % = 79	Sevilla 1910 = 101,50 Hidr. E. 6 % = 102 " 1910 = 101,50 Turismo 5 % = 95 Mazón 5 % = 95 Tánger-Fez = 95,50 E. Aust. 5 % = 79
de 323 a 304 pesetas. Los de 302 ceden también los cupones, que dan un buen bajón de 323 a 304 pesetas.	Sevilla 1910 = 101,50 Hidr. E. 6 % = 102 " 1910 = 101,50 Turismo 5 % = 95 Mazón 5 % = 95 Tánger-Fez = 95,50 E. Aust. 5 % = 79	Sevilla 1910 = 101,50 Hidr. E. 6 % = 102 " 1910 = 101,50 Turismo 5 % = 95 Mazón 5 % = 95 Tánger-Fez = 95,50 E. Aust. 5 % = 79	Sevilla 1910 = 101,50 Hidr. E. 6 % = 102 " 1910 = 101,50 Turismo 5 % = 95 Mazón 5 % = 95 Tánger-Fez = 95,50 E. Aust. 5 % = 79
de 323 a 304 pesetas. Los de 302 ceden también los cupones, que dan un buen bajón de 323 a 304 pesetas.	Sevilla 1910 = 101,50 Hidr. E. 6 % = 102 " 1910 = 101,50 Turismo 5 % = 95 Mazón 5 % = 95 Tánger-Fez = 95,50 E. Aust. 5 % = 79	Sevilla 1910 = 101,50 Hidr. E. 6 % = 102 " 1910 = 101,50 Turismo 5 % = 95 Mazón 5 % = 95 Tánger-Fez = 95,50 E. Aust. 5 % = 79	Sevilla 1910 = 101,50 Hidr. E. 6 % = 102 " 1910 = 101,50 Turismo 5 % = 95 Mazón 5 % = 95 Tánger-Fez = 95,50 E. Aust. 5 % = 79
de 323 a 304 pesetas. Los de 302 ceden también los cupones, que dan un buen bajón de 323 a 304 pesetas.	Sevilla 1910 = 101,50 Hidr. E. 6 % = 102 " 1910 = 101,50 Turismo 5 % = 95 Mazón 5 % = 95 Tánger-Fez = 95,50 E. Aust. 5 % = 79	Sevilla 1910 = 101,50 Hidr. E. 6 % = 102 " 1910 = 101,50 Turismo 5 % = 95 Mazón 5 % = 95 Tánger-Fez = 95,50 E. Aust. 5 % = 79	Sevilla 1910 = 101,50 Hidr. E. 6 % = 102 " 1910 = 101,50 Turismo 5 % = 95 Mazón 5 % = 95 Tánger-Fez = 95,50 E. Aust. 5 % = 79
de 323 a 304 pesetas. Los de 302 ceden también los cupones, que dan un buen bajón de 323 a 304 pesetas.	Sevilla 1910 = 101,50 Hidr. E. 6 % = 102 " 1910 = 101,50 Turismo 5 % = 95 Mazón 5 % = 95 Tánger-Fez = 95,50 E. Aust. 5 % = 79	Sevilla 1910 = 101,50 Hidr. E. 6 % = 102 " 1910 = 101,50 Turismo 5 % = 95 Mazón 5 % = 95 Tánger-Fez = 95,50 E. Aust. 5 % = 79	Sevilla 1910 = 101,50 Hidr. E. 6 % = 102 " 1910 = 101,50 Turismo 5 % = 95 Mazón 5 % = 95 Tánger-Fez = 95,50 E. Aust. 5 % = 79
de 323 a 304 pesetas. Los de 302 ceden también los cupones, que dan un buen bajón de 323 a 304 pesetas.	Sevilla 1910 = 101,50 Hidr. E. 6 % = 102 " 1910 = 101,50 Turismo 5 % = 95 Mazón 5 % = 95 Tánger-Fez = 95,50 E. Aust. 5 % = 79	Sevilla 1910 = 101,50 Hidr. E. 6 % = 102 " 1910 = 101,50 Turismo 5 % = 95 Mazón 5 % = 95 Tánger-Fez = 95,50 E. Aust. 5 % = 79	Sevilla 1910 = 101,50 Hidr. E. 6 % = 102 " 1910 = 101,50 Turismo 5 % = 95 Mazón 5 % = 95 Tánger-Fez = 95,50 E. Aust. 5 % = 79
de 323 a 304 pesetas. Los de 302 ceden también los cupones, que dan un buen bajón de 323 a 304 pesetas.	Sevilla 1910 = 101,50 Hidr. E. 6 % = 102 " 1910 = 101,50 Turismo 5 % = 95 Mazón 5 % = 95 Tánger-Fez = 95,50 E. Aust. 5 % = 79	Sevilla 1910 = 101,50 Hidr. E. 6 % = 102 " 1910 = 101,50 Turismo 5 % = 95 Mazón 5 % = 95 Tánger-Fez = 95,50 E. Aust. 5 % = 79	Sevilla 1910 = 101,50 Hidr. E. 6 % = 102 " 1910 = 101,50 Turismo 5 % = 95 Mazón 5 % = 95 Tánger-Fez = 95,50 E. Aust. 5 % = 79
de 323 a 304 pesetas. Los de 302 ceden también los cupones, que dan un buen bajón de 323 a 304 pesetas.	Sevilla 1910 = 101,50 Hidr. E. 6 % = 102 " 1910 = 101,50 Turismo 5 % = 95 Mazón 5 % = 95 Tánger-Fez = 95,50 E. Aust. 5 % = 79	Sevilla 1910 = 101,50 Hidr. E. 6 % = 102 " 1910 = 101,50 Turismo 5 % = 95 Mazón 5 % = 95 Tánger-Fez = 95,50 E. Aust. 5 % = 79	Sevilla 1910 = 101,50 Hidr. E. 6 % = 102 " 1910 = 101,50 Turismo 5 % = 95 Mazón 5 % = 95 Tánger-Fez = 95,50 E. Aust. 5 % = 79
de 323 a 304 pesetas. Los de 302 ceden también los cupones, que dan un buen bajón de 323 a 304 pesetas.	Sevilla 1910 = 101,50 Hidr. E. 6 % = 102 " 1910 = 101,50 Turismo 5 % = 95 Mazón 5 % = 95 Tánger-Fez = 95,50 E. Aust. 5 % = 79	Sevilla 1910 = 101,50 Hidr. E. 6 % = 102 " 1910 = 101,50 Turismo 5 % = 95 Mazón 5 % = 95 Tánger-Fez = 95,50 E. Aust. 5 % = 79	Sevilla 1910 = 101,50 Hidr. E. 6 % = 102 " 1910 = 101,50 Turismo 5 % = 95 Mazón 5 % = 95 Tánger-Fez = 95,50 E. Aust. 5 % = 79
de 323 a 304 pesetas. Los de 302 ceden también los cupones, que dan un buen bajón de 323 a 304 pesetas.	Sevilla 1910 = 101,50 Hidr. E. 6 % = 102 " 1910 = 101,50 Turismo 5 % = 95 Mazón 5 % = 95 Tánger-Fez = 95,50 E. Aust. 5 % = 79	Sevilla 1910 = 101,50 Hidr. E. 6 % = 102 " 1910 = 101,50 Turismo 5 % = 95 Mazón 5 % = 95 Tánger-Fez = 95,50 E. Aust. 5 % = 79	Sevilla 1910 = 101,50 Hidr. E. 6 % = 102 " 1910 = 101,50 Turismo 5 % = 95 Mazón 5 % = 95 Tánger-Fez = 95,50 E. Aust. 5 % = 79
de 323 a 304 pesetas. Los de 302 ceden también los cupones, que dan un buen bajón de 323 a 304 pesetas.	Sevilla 1910 = 101,50 Hidr. E. 6 % = 102 " 1910 = 101,50 Turismo 5 % = 95 Mazón 5 % = 95 Tánger-Fez = 95,50 E. Aust. 5 % = 79	Sevilla 1910 = 101,50 Hidr. E. 6 % = 102 " 1910 = 101,50 Turismo 5 % = 95 Mazón 5 % = 95 Tánger-Fez = 95,50 E. Aust. 5 % = 79	Sevilla 1910 = 101,50 Hidr. E. 6 % = 102 " 1910 = 101,50 Turismo 5 % = 95 Mazón 5 % = 95 Tánger-Fez = 95,50 E. Aust. 5 % = 79
de 323 a 304 pesetas. Los de 302 ceden también los cupones, que dan un buen bajón de 323 a 304 pesetas.	Sevilla 1910 = 101,50 Hidr. E. 6 % = 102 " 1910 = 101,50 Turismo 5 % = 95 Mazón 5 % = 95 Tánger-Fez = 95,50 E. Aust. 5 % = 79	Sevilla 1910 = 101,50 Hidr. E. 6 % =	







# Un libro de Karl Vossler sobre España

Por J. L. GOMEZ TELLO

Me gusta esta anécdota que cuenta Goethe en su "Viaje a Italia". Con que el señor consejero de Cuenca en su carroza—grandes ruedas amarillas, latigo y trompa del posillo que le iba a la "fianza" de la ciudad—por cualquier selva oscura de Baviera, rumbo al Sur, Italia, gentilmente, donde florece espléndido el limonero. Sin duda, su mente irracional, de datos y de nombres, para hacer censo de admiraciones y penulancias ante una estatua o un telón, Salzburgo a Venecia. Pero, ¿qué es esto? ¿Adónde va esta idea tan sola?—Oh, señor—le responde la niña—; yo sigo a pie ese camino de las estrellas que lleva a un lugar del mundo que se llama Santiago de Compostela, en España. Y el señor Goethe, que iba preparando frases brillantes para embalsamar a las mariposas italianas, debió quedarse deslumbrado por el mismo, avergonzado un poco de su ignorancia, que lo sabía todo.

La anécdota, contada así, con esta nota de folletín, es más que anecdótica, porque significa nada menos que el descubrimiento de España como país románico por Goethe, cuando él mismo iba camino de Roma. Es una sutil invención, y el no lo sé, es porque el poeta no creía en prodios, que creyera en milagros. En rigor, esta creencia en que España era un país de Faustos de Cuenca y de Don Illanes estaba ya en germen en Goethe, y el romanticismo germánico posterior, con evidente equívoco, no hace más que extenderla. Equívoco digo, porque ésta es la tierra de Santiago, Jacobosland, a España románica se le llama, apostólica y catolicamente, por caminos de fervor y romería. Esa invención, que Goethe no comprendió, es la que han tenido que realizar los que mejor nos han entendido a nosotros. Caminos de las peregrinaciones, donde el románico y España amanecen. Las peregrinaciones, han sido las que han levantado torres en el aire, illos, de Compostela. Y a esa catedral de piedra, que es un grito, corresponde lógicamente todo un idioma maduro, toda una lengua románica y románica: el castellano. Siempre me ha gustado imaginar que al lado del claustro del Abad Oliva hay otro claustro de estrofas claras y transparentes, de Berceo. La ordenación de las estrofas del maestro Mateo es casi una ordenación gramatical, y cuando se silaba así una oración, como se silaba como idioma.

Equívocamente en una letra, Schiller, frente a la casa de Goethe, descubre que España no es un país románico, sino un país romántico. Buen viaje a la voladura, de Schiller, donde ha llegado a calar en lo profundo y en la simbología trascendente de lo castellano, donde tan rememorado es el vulgum de Dios, hay una curiosa, una niña, que se volatiza el imperio. Pero lo que no ve el romanticismo es que en lo alto están los Escorial, castillos interiores, las moradas, almenas, que van a defenderlo. El Calderón que amaba Schiller, era el Calderón de los magos, de los alquimistas, de las cuevas barrocas, más que el de los Autos sacramentales. Ya es significativo que el propio Goethe, cuando toma algo de él, sea su Fausto.

Influjo por Grillparzer Vossler, conciencia, en poco equivocadamente, por la admiración italiana y provenzal. Sólo muy tarde advierte que la gran creación románica de Occidente no sólo ha amanecido en el paisaje torado de las siete colinas o en las plateadas tierras de las cigarras mistralianas. Ahí está su "Italienisch-Französisch-Spanisch, ihre literarischen und sprachlichen Physiognomen". Cansino de comedia, pues, Jacobosland, adonde se viene en sandalias, polvorientas, oyendo la voz delgada de los prodios que han orlado este camino de las estrellas, harina de arcángelicos molinos, éxtasis de piedra y de versos en el bato. Peregrinando él mismo, después de haber redactado la "Trascendencia europea de la cultura española", y la "Carta hispánica", viene a Madrid y Barcelona. Comienza en 1933 la "Soledad en la poesía española", y "Lope de Vega y su tiempo" que muestra época y estos estudios. Estos son los jactos de Vossler por su sermón de santos, con un ir que es un volver. Y esta última obra de Vossler pone así del revés muchas cosas, que se ponían

del derecho. El "Sturm" romántico había imaginado nuestra meta como cueva de Faustos de Cuenca, que tanto se complacía en relatar Federico Muelas; pero Vossler sabe que la tierra solar y empedernida de España es tierra de santos y de cantos, de catedrales y de Escorial. "Análisis de España" lo llamó una vez a la mística, y me gusta esta frase porque indica cómo ascendiendo a atalayas, así se ha ascendido en el mantenimiento de España desde fuera de los Pirineos. Hay no sólo curvas y cava, sino atalaya y castillo. Y bien está así, porque somos guarda de Europa. Como lo saben todos: con sangre generosa y espíritu más generoso aún. En años en que esta sangre fluye, bien vivos, cuando dice en el prólogo—con elogio para la España de Franco entonces naciendo en las trincheras—que "las guerras de España han sido siempre el soporte físico de las razones metafísicas del mundo". Pero los escritores que han empujado la vocación imperial o han formado el cuadro en el Rocío del espíritu, no nos hace justicia. Ninguna nación como España ha ofrecido un grupo tan entido de escritores que hayan sido soldados: Calderón, en Flandes; Lope, en la Armada Invencible; Cervantes, en Lepanto; Aldana, en África; Mira de Amescua, capitán de caballos en la costa de azahares de Valencia; y Castellón, Boscán, con el arcabuz al hombro, en la Goleta; Ercilla, en las florestas invioladas de Arauco; flecha, indio y llana vegetal, capitán Garcilaso, muriendo con prisa en la Provenza. La cita, tal vez, no sea exacta, porque escrito sin libros. Pero los nombres no son todos. Agregar a éstos Pedro León, muerto en el Ebro, espada entre las vidas catalanas; Eugenio Suárez y Antonio Tovar, montando guardias en la Casa de Campo; y a éstos, Gacoe, Sotomayor, que se casó con un libro de versos de Goethe a morir en la estepa rusa, como un divisionario más, y más y más.

En este libro, el pensamiento vossleriano, al dar fe de la universalidad trascendente de España, queda cerrado y nos da una imagen, laura, y perfecta. Habrá, por supuesto, cosas que no aprenden las generaciones mozas de España: Las razones espirituales son las que han templado los aceros de los motivos bélicos. Y entre las espadas del Renacimiento nació un espíritu, con Garcelaso, capitán de mi compañía.

Este libro nos hace ver cómo al construir la gran catedral románica de las letras españolas, Tiro y Lope son sus torres. En el atrio, Calderón despliega todo el lujo de sus Autos sacramentales, medidos por estrofas de estrellas que han bajado de puntillas, de ángeles, de alas, de símbolos ardientes. Vossler ha llevado a vela y remo esta catedral a la meseta ensolada y empedernida del alma española. Hasta ella trepa el, palmo a palmo, libro a libro. Y cuando está éste ha llegado a la cima, el cielo barroco se le aparece en lo alto lleno de signos imperiales. Se le dilata el horizonte a él y se nos dilata a nosotros, porque nunca como ahora ha habido tantas razones, espirituales, para batirse. Con las armas y con las plumas. El resorte que Vossler cala en Lope o en Boscán está aún intacto. Y esta continuidad que vemos repetirse en cada hoja del libro que comentamos es el secreto enorme, popular, escorialense y genético de España. Pero es un secreto a voces, porque es secreto que nuestra juventud puede oír en libros, como éste, que son laurel para España.

Influjo por Grillparzer Vossler, conciencia, en poco equivocadamente, por la admiración italiana y provenzal. Sólo muy tarde advierte que la gran creación románica de Occidente no sólo ha amanecido en el paisaje torado de las siete colinas o en las plateadas tierras de las cigarras mistralianas. Ahí está su "Italienisch-Französisch-Spanisch, ihre literarischen und sprachlichen Physiognomen". Cansino de comedia, pues, Jacobosland, adonde se viene en sandalias, polvorientas, oyendo la voz delgada de los prodios que han orlado este camino de las estrellas, harina de arcángelicos molinos, éxtasis de piedra y de versos en el bato. Peregrinando él mismo, después de haber redactado la "Trascendencia europea de la cultura española", y la "Carta hispánica", viene a Madrid y Barcelona. Comienza en 1933 la "Soledad en la poesía española", y "Lope de Vega y su tiempo" que muestra época y estos estudios. Estos son los jactos de Vossler por su sermón de santos, con un ir que es un volver. Y esta última obra de Vossler pone así del revés muchas cosas, que se ponían

## Se nombra Procurador en Cortes a don José Pérez Ardá

Otras disposiciones del "Boletín Oficial del Estado"

El "Boletín Oficial del Estado" publica hoy, entre otras, las siguientes disposiciones: PRESIDENCIA DE LAS CORTES ESPAÑOLAS.—Modificaciones y adiciones, por los motivos que se expresan, a las relaciones de señores Procuradores insertas en el "Boletín Oficial del Estado" en los días 12 de febrero y 5 de marzo de 1943. A los efectos del artículo segundo del Reglamento provisional de las Cortes, y por haber sido nombrado Alcalde Presidente del Ayuntamiento de La Coruña, se incluye en la lista a don José Pérez Ardá López Valdivielso. Cesan en el cargo de Procurador en Cortes, por haber cesado en el de Alcaldes, don José Crespo López, que lo era de La Coruña, y don José María de Migué y González, que lo era de Albaladejo.

GOBERNACION.—Orden por la que se cambia la denominación de la actual Junta de Construcción y Conservación de Edificios para Correos y Telégrafos y se amplían sus atribuciones para intervenir en lo referente a alquileres de locales y sus obras para ambos servicios.

ADMINISTRACION CENTRAL. EDUCACION NACIONAL.—Convocando a exámenes en la Escuela Especial de Ingenieros Industriales.

GOBERNACION.—Orden por la que se cambia la denominación de la actual Junta de Construcción y Conservación de Edificios para Correos y Telégrafos y se amplían sus atribuciones para intervenir en lo referente a alquileres de locales y sus obras para ambos servicios.

ADMINISTRACION CENTRAL. EDUCACION NACIONAL.—Convocando a exámenes en la Escuela Especial de Ingenieros Industriales.

GOBERNACION.—Orden por la que se cambia la denominación de la actual Junta de Construcción y Conservación de Edificios para Correos y Telégrafos y se amplían sus atribuciones para intervenir en lo referente a alquileres de locales y sus obras para ambos servicios.

ADMINISTRACION CENTRAL. EDUCACION NACIONAL.—Convocando a exámenes en la Escuela Especial de Ingenieros Industriales.

GOBERNACION.—Orden por la que se cambia la denominación de la actual Junta de Construcción y Conservación de Edificios para Correos y Telégrafos y se amplían sus atribuciones para intervenir en lo referente a alquileres de locales y sus obras para ambos servicios.

ADMINISTRACION CENTRAL. EDUCACION NACIONAL.—Convocando a exámenes en la Escuela Especial de Ingenieros Industriales.

GOBERNACION.—Orden por la que se cambia la denominación de la actual Junta de Construcción y Conservación de Edificios para Correos y Telégrafos y se amplían sus atribuciones para intervenir en lo referente a alquileres de locales y sus obras para ambos servicios.

ADMINISTRACION CENTRAL. EDUCACION NACIONAL.—Convocando a exámenes en la Escuela Especial de Ingenieros Industriales.

GOBERNACION.—Orden por la que se cambia la denominación de la actual Junta de Construcción y Conservación de Edificios para Correos y Telégrafos y se amplían sus atribuciones para intervenir en lo referente a alquileres de locales y sus obras para ambos servicios.

ADMINISTRACION CENTRAL. EDUCACION NACIONAL.—Convocando a exámenes en la Escuela Especial de Ingenieros Industriales.

GOBERNACION.—Orden por la que se cambia la denominación de la actual Junta de Construcción y Conservación de Edificios para Correos y Telégrafos y se amplían sus atribuciones para intervenir en lo referente a alquileres de locales y sus obras para ambos servicios.

ADMINISTRACION CENTRAL. EDUCACION NACIONAL.—Convocando a exámenes en la Escuela Especial de Ingenieros Industriales.

GOBERNACION.—Orden por la que se cambia la denominación de la actual Junta de Construcción y Conservación de Edificios para Correos y Telégrafos y se amplían sus atribuciones para intervenir en lo referente a alquileres de locales y sus obras para ambos servicios.

ADMINISTRACION CENTRAL. EDUCACION NACIONAL.—Convocando a exámenes en la Escuela Especial de Ingenieros Industriales.

GOBERNACION.—Orden por la que se cambia la denominación de la actual Junta de Construcción y Conservación de Edificios para Correos y Telégrafos y se amplían sus atribuciones para intervenir en lo referente a alquileres de locales y sus obras para ambos servicios.

ADMINISTRACION CENTRAL. EDUCACION NACIONAL.—Convocando a exámenes en la Escuela Especial de Ingenieros Industriales.

GOBERNACION.—Orden por la que se cambia la denominación de la actual Junta de Construcción y Conservación de Edificios para Correos y Telégrafos y se amplían sus atribuciones para intervenir en lo referente a alquileres de locales y sus obras para ambos servicios.

ADMINISTRACION CENTRAL. EDUCACION NACIONAL.—Convocando a exámenes en la Escuela Especial de Ingenieros Industriales.

GOBERNACION.—Orden por la que se cambia la denominación de la actual Junta de Construcción y Conservación de Edificios para Correos y Telégrafos y se amplían sus atribuciones para intervenir en lo referente a alquileres de locales y sus obras para ambos servicios.

ADMINISTRACION CENTRAL. EDUCACION NACIONAL.—Convocando a exámenes en la Escuela Especial de Ingenieros Industriales.

GOBERNACION.—Orden por la que se cambia la denominación de la actual Junta de Construcción y Conservación de Edificios para Correos y Telégrafos y se amplían sus atribuciones para intervenir en lo referente a alquileres de locales y sus obras para ambos servicios.

ADMINISTRACION CENTRAL. EDUCACION NACIONAL.—Convocando a exámenes en la Escuela Especial de Ingenieros Industriales.

GOBERNACION.—Orden por la que se cambia la denominación de la actual Junta de Construcción y Conservación de Edificios para Correos y Telégrafos y se amplían sus atribuciones para intervenir en lo referente a alquileres de locales y sus obras para ambos servicios.

ADMINISTRACION CENTRAL. EDUCACION NACIONAL.—Convocando a exámenes en la Escuela Especial de Ingenieros Industriales.

GOBERNACION.—Orden por la que se cambia la denominación de la actual Junta de Construcción y Conservación de Edificios para Correos y Telégrafos y se amplían sus atribuciones para intervenir en lo referente a alquileres de locales y sus obras para ambos servicios.

ADMINISTRACION CENTRAL. EDUCACION NACIONAL.—Convocando a exámenes en la Escuela Especial de Ingenieros Industriales.

GOBERNACION.—Orden por la que se cambia la denominación de la actual Junta de Construcción y Conservación de Edificios para Correos y Telégrafos y se amplían sus atribuciones para intervenir en lo referente a alquileres de locales y sus obras para ambos servicios.

ADMINISTRACION CENTRAL. EDUCACION NACIONAL.—Convocando a exámenes en la Escuela Especial de Ingenieros Industriales.

GOBERNACION.—Orden por la que se cambia la denominación de la actual Junta de Construcción y Conservación de Edificios para Correos y Telégrafos y se amplían sus atribuciones para intervenir en lo referente a alquileres de locales y sus obras para ambos servicios.

ADMINISTRACION CENTRAL. EDUCACION NACIONAL.—Convocando a exámenes en la Escuela Especial de Ingenieros Industriales.

GOBERNACION.—Orden por la que se cambia la denominación de la actual Junta de Construcción y Conservación de Edificios para Correos y Telégrafos y se amplían sus atribuciones para intervenir en lo referente a alquileres de locales y sus obras para ambos servicios.

ADMINISTRACION CENTRAL. EDUCACION NACIONAL.—Convocando a exámenes en la Escuela Especial de Ingenieros Industriales.

GOBERNACION.—Orden por la que se cambia la denominación de la actual Junta de Construcción y Conservación de Edificios para Correos y Telégrafos y se amplían sus atribuciones para intervenir en lo referente a alquileres de locales y sus obras para ambos servicios.

ADMINISTRACION CENTRAL. EDUCACION NACIONAL.—Convocando a exámenes en la Escuela Especial de Ingenieros Industriales.

GOBERNACION.—Orden por la que se cambia la denominación de la actual Junta de Construcción y Conservación de Edificios para Correos y Telégrafos y se amplían sus atribuciones para intervenir en lo referente a alquileres de locales y sus obras para ambos servicios.

ADMINISTRACION CENTRAL. EDUCACION NACIONAL.—Convocando a exámenes en la Escuela Especial de Ingenieros Industriales.

GOBERNACION.—Orden por la que se cambia la denominación de la actual Junta de Construcción y Conservación de Edificios para Correos y Telégrafos y se amplían sus atribuciones para intervenir en lo referente a alquileres de locales y sus obras para ambos servicios.

ADMINISTRACION CENTRAL. EDUCACION NACIONAL.—Convocando a exámenes en la Escuela Especial de Ingenieros Industriales.

GOBERNACION.—Orden por la que se cambia la denominación de la actual Junta de Construcción y Conservación de Edificios para Correos y Telégrafos y se amplían sus atribuciones para intervenir en lo referente a alquileres de locales y sus obras para ambos servicios.

ADMINISTRACION CENTRAL. EDUCACION NACIONAL.—Convocando a exámenes en la Escuela Especial de Ingenieros Industriales.

GOBERNACION.—Orden por la que se cambia la denominación de la actual Junta de Construcción y Conservación de Edificios para Correos y Telégrafos y se amplían sus atribuciones para intervenir en lo referente a alquileres de locales y sus obras para ambos servicios.

ADMINISTRACION CENTRAL. EDUCACION NACIONAL.—Convocando a exámenes en la Escuela Especial de Ingenieros Industriales.

GOBERNACION.—Orden por la que se cambia la denominación de la actual Junta de Construcción y Conservación de Edificios para Correos y Telégrafos y se amplían sus atribuciones para intervenir en lo referente a alquileres de locales y sus obras para ambos servicios.

ADMINISTRACION CENTRAL. EDUCACION NACIONAL.—Convocando a exámenes en la Escuela Especial de Ingenieros Industriales.

GOBERNACION.—Orden por la que se cambia la denominación de la actual Junta de Construcción y Conservación de Edificios para Correos y Telégrafos y se amplían sus atribuciones para intervenir en lo referente a alquileres de locales y sus obras para ambos servicios.

ADMINISTRACION CENTRAL. EDUCACION NACIONAL.—Convocando a exámenes en la Escuela Especial de Ingenieros Industriales.

GOBERNACION.—Orden por la que se cambia la denominación de la actual Junta de Construcción y Conservación de Edificios para Correos y Telégrafos y se amplían sus atribuciones para intervenir en lo referente a alquileres de locales y sus obras para ambos servicios.

ADMINISTRACION CENTRAL. EDUCACION NACIONAL.—Convocando a exámenes en la Escuela Especial de Ingenieros Industriales.

GOBERNACION.—Orden por la que se cambia la denominación de la actual Junta de Construcción y Conservación de Edificios para Correos y Telégrafos y se amplían sus atribuciones para intervenir en lo referente a alquileres de locales y sus obras para ambos servicios.

ADMINISTRACION CENTRAL. EDUCACION NACIONAL.—Convocando a exámenes en la Escuela Especial de Ingenieros Industriales.

GOBERNACION.—Orden por la que se cambia la denominación de la actual Junta de Construcción y Conservación de Edificios para Correos y Telégrafos y se amplían sus atribuciones para intervenir en lo referente a alquileres de locales y sus obras para ambos servicios.

ADMINISTRACION CENTRAL. EDUCACION NACIONAL.—Convocando a exámenes en la Escuela Especial de Ingenieros Industriales.

GOBERNACION.—Orden por la que se cambia la denominación de la actual Junta de Construcción y Conservación de Edificios para Correos y Telégrafos y se amplían sus atribuciones para intervenir en lo referente a alquileres de locales y sus obras para ambos servicios.

ADMINISTRACION CENTRAL. EDUCACION NACIONAL.—Convocando a exámenes en la Escuela Especial de Ingenieros Industriales.

GOBERNACION.—Orden por la que se cambia la denominación de la actual Junta de Construcción y Conservación de Edificios para Correos y Telégrafos y se amplían sus atribuciones para intervenir en lo referente a alquileres de locales y sus obras para ambos servicios.

ADMINISTRACION CENTRAL. EDUCACION NACIONAL.—Convocando a exámenes en la Escuela Especial de Ingenieros Industriales.

GOBERNACION.—Orden por la que se cambia la denominación de la actual Junta de Construcción y Conservación de Edificios para Correos y Telégrafos y se amplían sus atribuciones para intervenir en lo referente a alquileres de locales y sus obras para ambos servicios.

ADMINISTRACION CENTRAL. EDUCACION NACIONAL.—Convocando a exámenes en la Escuela Especial de Ingenieros Industriales.

GOBERNACION.—Orden por la que se cambia la denominación de la actual Junta de Construcción y Conservación de Edificios para Correos y Telégrafos y se amplían sus atribuciones para intervenir en lo referente a alquileres de locales y sus obras para ambos servicios.

ADMINISTRACION CENTRAL. EDUCACION NACIONAL.—Convocando a exámenes en la Escuela Especial de Ingenieros Industriales.

GOBERNACION.—Orden por la que se cambia la denominación de la actual Junta de Construcción y Conservación de Edificios para Correos y Telégrafos y se amplían sus atribuciones para intervenir en lo referente a alquileres de locales y sus obras para ambos servicios.

ADMINISTRACION CENTRAL. EDUCACION NACIONAL.—Convocando a exámenes en la Escuela Especial de Ingenieros Industriales.

GOBERNACION.—Orden por la que se cambia la denominación de la actual Junta de Construcción y Conservación de Edificios para Correos y Telégrafos y se amplían sus atribuciones para intervenir en lo referente a alquileres de locales y sus obras para ambos servicios.

ADMINISTRACION CENTRAL. EDUCACION NACIONAL.—Convocando a exámenes en la Escuela Especial de Ingenieros Industriales.

GOBERNACION.—Orden por la que se cambia la denominación de la actual Junta de Construcción y Conservación de Edificios para Correos y Telégrafos y se amplían sus atribuciones para intervenir en lo referente a alquileres de locales y sus obras para ambos servicios.

ADMINISTRACION CENTRAL. EDUCACION NACIONAL.—Convocando a exámenes en la Escuela Especial de Ingenieros Industriales.

GOBERNACION.—Orden por la que se cambia la denominación de la actual Junta de Construcción y Conservación de Edificios para Correos y Telégrafos y se amplían sus atribuciones para intervenir en lo referente a alquileres de locales y sus obras para ambos servicios.

ADMINISTRACION CENTRAL. EDUCACION NACIONAL.—Convocando a exámenes en la Escuela Especial de Ingenieros Industriales.

GOBERNACION.—Orden por la que se cambia la denominación de la actual Junta de Construcción y Conservación de Edificios para Correos y Telégrafos y se amplían sus atribuciones para intervenir en lo referente a alquileres de locales y sus obras para ambos servicios.

ADMINISTRACION CENTRAL. EDUCACION NACIONAL.—Convocando a exámenes en la Escuela Especial de Ingenieros Industriales.

GOBERNACION.—Orden por la que se cambia la denominación de la actual Junta de Construcción y Conservación de Edificios para Correos y Telégrafos y se amplían sus atribuciones para intervenir en lo referente a alquileres de locales y sus obras para ambos servicios.

ADMINISTRACION CENTRAL. EDUCACION NACIONAL.—Convocando a exámenes en la Escuela Especial de Ingenieros Industriales.

GOBERNACION.—Orden por la que se cambia la denominación de la actual Junta de Construcción y Conservación de Edificios para Correos y Telégrafos y se amplían sus atribuciones para intervenir en lo referente a alquileres de locales y sus obras para ambos servicios.

ADMINISTRACION CENTRAL. EDUCACION NACIONAL.—Convocando a exámenes en la Escuela Especial de Ingenieros Industriales.

GOBERNACION.—Orden por la que se cambia la denominación de la actual Junta de Construcción y Conservación de Edificios para Correos y Telégrafos y se amplían sus atribuciones para intervenir en lo referente a alquileres de locales y sus obras para ambos servicios.

ADMINISTRACION CENTRAL. EDUCACION NACIONAL.—Convocando a exámenes en la Escuela Especial de Ingenieros Industriales.

GOBERNACION.—Orden por la que se cambia la denominación de la actual Junta de Construcción y Conservación de Edificios para Correos y Telégrafos y se amplían sus atribuciones para intervenir en lo referente a alquileres de locales y sus obras para ambos servicios.

ADMINISTRACION CENTRAL. EDUCACION NACIONAL.—Convocando a exámenes en la Escuela Especial de Ingenieros Industriales.

GOBERNACION.—Orden por la que se cambia la denominación de la actual Junta de Construcción y Conservación de Edificios para Correos y Telégrafos y se amplían sus atribuciones para intervenir en lo referente a alquileres de locales y sus obras para ambos servicios.

ADMINISTRACION CENTRAL. EDUCACION NACIONAL.—Convocando a exámenes en la Escuela Especial de Ingenieros Industriales.

GOBERNACION.—Orden por la que se cambia la denominación de la actual Junta de Construcción y Conservación de Edificios para Correos y Telégrafos y se amplían sus atribuciones para intervenir en lo referente a alquileres de locales y sus obras para ambos servicios.

ADMINISTRACION CENTRAL. EDUCACION NACIONAL.—Convocando a exámenes en la Escuela Especial de Ingenieros Industriales.

GOBERNACION.—Orden por la que se cambia la denominación de la actual Junta de Construcción y Conservación de Edificios para Correos y Telégrafos y se amplían sus atribuciones para intervenir en lo referente a alquileres de locales y sus obras para ambos servicios.

ADMINISTRACION CENTRAL. EDUCACION NACIONAL.—Convocando a exámenes en la Escuela Especial de Ingenieros Industriales.

GOBERNACION.—Orden por la que se cambia la denominación de la actual Junta de Construcción y Conservación de Edificios para Correos y Telégrafos y se amplían sus atribuciones para intervenir en lo referente a alquileres de locales y sus obras para ambos servicios.

ADMINISTRACION CENTRAL. EDUCACION NACIONAL.—Convocando a exámenes en la Escuela Especial de Ingenieros Industriales.

GOBERNACION.—Orden por la que se cambia la denominación de la actual Junta de Construcción y Conservación de Edificios para Correos y Telégrafos y se amplían sus atribuciones para intervenir en lo referente a alquileres de locales y sus obras para ambos servicios.

ADMINISTRACION CENTRAL. EDUCACION NACIONAL.—Convocando a exámenes en la Escuela Especial de Ingenieros Industriales.

GOBERNACION.—Orden por la que se cambia la denominación de la actual Junta de Construcción y Conservación de Edificios para Correos y Telégrafos y se amplían sus atribuciones para intervenir en lo referente a alquileres de locales y sus obras para ambos servicios.

ADMINISTRACION CENTRAL. EDUCACION NACIONAL.—Convocando a exámenes en la Escuela Especial de Ingenieros Industriales.

GOBERNACION.—Orden por la que se cambia la denominación de la actual Junta de Construcción y Conservación de Edificios para Correos y Telégrafos y se amplían sus atribuciones para intervenir en lo referente a alquileres de locales y sus obras para ambos servicios.

ADMINISTRACION CENTRAL. EDUCACION NACIONAL.—Convocando a exámenes en la Escuela Especial de Ingenieros Industriales.

GOBERNACION.—Orden por la que se cambia la denominación de la actual Junta de Construcción y Conservación de Edificios para Correos y Telégrafos y se amplían sus atribuciones para intervenir en lo referente a alquileres de locales y sus obras para ambos servicios.

ADMINISTRACION CENTRAL. EDUCACION NACIONAL.—Convocando a exámenes en la Escuela Especial de Ingenieros Industriales.

GOBERNACION.—Orden por la que se cambia la denominación de la actual Junta de Construcción y Conservación de Edificios para Correos y Telégrafos y se amplían sus atribuciones para intervenir en lo referente a alquileres de locales y sus obras para ambos servicios.

ADMINISTRACION CENTRAL. EDUCACION NACIONAL.—Convocando a exámenes en la Escuela Especial de Ingenieros Industriales.

GOBERNACION.—Orden por la que se cambia la denominación de la actual Junta de Construcción y Conservación de Edificios para Correos y Telégrafos y se amplían sus atribuciones para intervenir en lo referente a alquileres de locales y sus obras para ambos servicios.

ADMINISTRACION CENTRAL. EDUCACION NACIONAL.—Convocando a exámenes en la Escuela Especial de Ingenieros Industriales.

GOBERNACION.—Orden por la que se cambia la denominación de la actual Junta de Construcción y Conservación de Edificios para Correos y Telégrafos y se amplían sus atribuciones para intervenir en lo referente a alquileres de locales y sus obras para ambos servicios.

ADMINISTRACION CENTRAL. EDUCACION NACIONAL.—Convocando a exámenes en la Escuela Especial de Ingenieros Industriales.

GOBERNACION.—Orden por la que se cambia la denominación de la actual Junta de Construcción y Conservación de Edificios para Correos y Telégrafos y se amplían sus atribuciones para intervenir en lo referente a alquileres de locales y sus obras para ambos servicios.

ADMINISTRACION CENTRAL. EDUCACION NACIONAL.—Convocando a exámenes en la Escuela Especial de Ingenieros Industriales.

GOBERNACION.—Orden por la que se cambia la denominación de la actual Junta de Construcción y Conservación de Edificios para Correos y Telégrafos y se amplían sus atribuciones para intervenir en lo referente a alquileres de locales y sus obras para ambos servicios.

ADMINISTRACION CENTRAL. EDUCACION NACIONAL.—Convocando a exámenes en la Escuela Especial de Ingenieros Industriales.

GOBERNACION.—Orden por la que se cambia la denominación de la actual Junta de Construcción y Conservación de Edificios para Correos y Telégrafos y se amplían sus atribuciones para intervenir en lo referente a alquileres de locales y sus obras para ambos servicios.

ADMINISTRACION CENTRAL. EDUCACION NACIONAL.—Convocando a exámenes en la Escuela Especial de Ingenieros Industriales.

GOBERNACION.—Orden por la que se cambia la denominación de la actual Junta de Construcción y Conservación de Edificios para Correos y Telégrafos y se amplían sus atribuciones para intervenir en lo referente a alquileres de locales y sus obras para ambos servicios.

ADMINISTRACION CENTRAL. EDUCACION NACIONAL.—Convocando a exámenes en la Escuela Especial de Ingenieros Industriales.

GOBERNACION.—Orden por la que se cambia la denominación de la actual Junta de Construcción y Conservación de Edificios para Correos y Telégrafos y se amplían sus atribuciones para intervenir en lo referente a alquileres de locales y sus obras para ambos servicios.

ADMINISTRACION CENTRAL. EDUCACION NACIONAL.—Convocando a exámenes en la Escuela Especial de Ingenieros Industriales.

GOBERNACION.—Orden por la que se cambia la denominación de la actual Junta de Construcción y Conservación de Edificios para Correos y Telégrafos y se amplían sus atribuciones para intervenir en lo referente a alquileres de locales y sus obras para ambos servicios.

ADMINISTRACION CENTRAL. EDUCACION NACIONAL.—Convocando a exámenes en la Escuela Especial de Ingenieros Industriales.

GOBERNACION.—Orden por la que se cambia la denominación de la actual Junta de Construcción y Conservación de Edificios para Correos y Telégrafos y se amplían sus atribuciones para intervenir en lo referente a alquileres de locales y sus obras para ambos servicios.

ADMINISTRACION CENTRAL. EDUCACION NACIONAL.—Convocando a exámenes en la Escuela Especial de Ingenieros Industriales.

GOBERNACION.—Orden por la que se cambia la denominación de la actual Junta de Construcción y Conservación de Edificios para Correos y Telégrafos y se amplían sus atribuciones para intervenir en lo referente a alquileres de locales y sus obras para ambos servicios.

ADMINISTRACION CENTRAL. EDUCACION NACIONAL.—Convocando a exámenes en la Escuela Especial de Ingenieros Industriales.