Arriba

NUM. 1.787.—II EPOCA.— MADRID, VIERNES, 22 DE DICIEMBRE 1944

DIARIO DE LA MAÑANA • ORGANO DE FALANGE ESPAÑOLA TRADICIONALISTA Y DE LAS J. O. N. S. • LARRA, 8. TEL. 32610 • 25 CTS.

JOSE AGUIAR

La honda preocupación estética y el talento creador, constantemente renovado, han conducido al pintor José Aguiar a una magnífica síntesis de los más importantes hallazgos de la pintura actual en su cuadro «Estío», galardonado con el Premio Extraordinario de la Exposición Nacional de Bellas Artes de Barcelona.

Se reconocen así las virtudes excepcionales de este alto espíritu, que, en labor apasionada y profunda, escribe para nuestro arte páginas de gloria.

HA MUERTO EL AUTOR DE "TRES LANCEROS BENGALIES"

Se le consideraba como el Lawrence de la India

LONDRES 21.—A los cincuenta y ocho años de edad ha fallecido el mayor Yeats Brown, que escribió novelas de aventuras de mucho éxito, entre ellas «Tres lanceros bengalíes», popularizada por el cine. También adquirió prestigio como soldado, periodista, aviador y jugador de polo.

Había nacido en Génova, donde su padre era cónsul general británico, y se le conocía como el «Lawrence de la India». (Efe.)

LOS ALEMANES HAN PENETRADO CINCUENTA Y SIETE KILOMETROS EN BELGICA

La carretera Lieja-Arlon, ha sido cortada

Contraataques aliados en Malmedy y Stavelot

En Aquisgrán y el Sarre ha decrecido el empuje anglosajón

Sigue la reserva en torno a los combates ocasionados por la acción ofensiva alemana contra el sector del primer Ejército norteamericano. De todas formas, coinciden las escasas noticias llegadas de ambos bandas en que la lucha continúa con intensidad creciente.

D. N. B. se refiere a la fuerza de las formaciones que han realizado el ataque y resalta el hecho de que el parte alemán hable de "Ejércitos alemanes", para deducir que la nueva empresa rebasa todo cuanto pudo suponerse en un principio por la importancia de las tropas que actúan. Señala la superioridad de la movilidad y potencia de fuego de las unidades germanas, lo que demuestra que han recuperado mucho los alemanes desde el punto de vista técnico. Las operaciones actuales no son más que el preludio; pero ya han producido en la situación de todo el frente efectos muy graves, como lo demuestra el hecho de que en el Sarre y Aquisgrán haya decrecido la presión norteamericana, especialmente en el último punto, donde ha cesado por completo. Otras noticias de fuente germana dicen que el avance es tan rápido que no se capturan prisioneros a los norteamericanos que quedan atrás ni se recoge el material que éstos abandonan. Formaciones de granaderos que avanzan retrasadas realizan esta labor de limpieza. La totalidad de las tropas norteamericanas de Eifel ha sucumbido o ha sido hecha prisionera, cruzando después la Wermacht el Luxemburgo. Las luchas se desarrollan principalmente en territorio belga. El total de divisiones aliadas aniquiladas se calcula en seis: cuatro de Infantería y dos blindadas.

Londres anuncia que hay indicios de que los alemanes se han detenido para consolidar sus conquistas. Otras noticias aseguran que mientras en Malmedy y Stavelot, cuyas localidades han sido reconquistadas, ha sido contenido el impetu alemán, en el Sur continúa su empuje. Cifran los informes aliados en ciento treinta a ciento cincuenta mil los soldados alemanes que atacan, apoyados por centenares de tanques y material de todas clases en grandes masas, y los mismos informes dicen que han sido capturados veinte mil prisioneros. En Londres se afirma también que los alemanes anuncian haber llegado a veinte kilómetros de Lieja, y que los objetivos de von Rundstedt son: Lieja y Amberes, en el Norte; Namur, en el Centro, y Luxemburgo y Thionville, en el Sur. París, por su parte, comunica que los alemanes han penetrado cincuenta y siete kilómetros en territorio belga más allá de Malmedy, cortando la carretera Lieja-Bastogne, a unos veintitrés kilómetros al sur de esta última; en Consdorf, también han realizado progresos, y en Malmedy-Stavelot se registran contraataques aliados. El mal tiempo impide la intervención aérea, que era esperada con ansia por los soldados norteamericanos.

Stéfani informa que, según comunica el Cuartel General italiano, un fuerte ataque italoalemán ha tenido lugar en territorio francés, a lo largo de la frontera francoitaliana, en un sector del frente alpino, llevando de este modo, y una vez más, la guerra a territorio enemigo.

SITUACION DIFICIL

BERLIN 21.—El corresponsal de la agencia United Press cerca del primer Ejército norteamericano considera que la situación de las tropas estadounidenses es «difícil». (Efe.)

DIRECCIONES DEL ATAQUE ALEMAN

PARIS 21.—La contraofensiva alemana, que ha cumplido hoy su sexto día, se desarrolla en dos direcciones principalmente. En la primera, treinta kilómetros más allá de Malmedy, las columnas acorazadas alemanas llegaron a la localidad de Habiemont y un punto treinta kilómetros al sur de

(Continúa en última página.)

Se negocia un acuerdo entre el Ecuador y los Estados Unidos

Estos prestarán veinte millones y conservarán sus bases en Salinas e islas Galápagos

WASHINGTON 21. — Estados Unidos y Ecuador negocian actualmente un Acuerdo financiero y militar, con miras a la postguerra. Estados Unidos facilitarán al Ecuador un nuevo préstamo de 15 millones de dólares, además de otro de cinco millones concedido recientemente para obras públicas y mejoras agrícolas, a cambio de que Ecuador garantice el uso en la postguerra de bases navales, militares y aéreas que Estados Unidos poseen hoy en Salinas e islas Galápagos, para la defensa del canal de Panamá. (Efe.)

NUEVOS EMBAJADORES DE CUBA Y BOLIVIA

WASHINGTON 21.—Los nuevos embajadores de Cuba y Bolivia, doctor Guillermo Best y Víctor Andrade, respectivamente, han presentado sus cartas credenciales al Presidente Roosevelt. Ambos diplomáticos elogiaron en sus discursos la política norteamericana llamada de buena vecindad, la amistad entre sus países y Estados Unidos y el plan de paz elaborado en Dumbarton Oaks.

Roosevelt respondió diciendo que es necesario mantener y aumentar la atmósfera de armoniosa colaboración entre los países americanos para que sus aspiraciones democráticas produzcan buenos frutos. (Efe.)

BULNES CORREA, PRESIDENTE DE LOS LIBERALES CHILENOS

SANTIAGO DE CHILE 21.—Ha sido elegido presidente del partido liberal Francisco Bulnes Correa. El directorio de ese partido aprobó unánimemente un voto formulando una enérgica protesta por la forma imprevista y antidemocrática con que el Presidente de la República y el canciller han procedido al tramitar el establecimiento de relaciones con la Unión Soviética». Añade que «este paso constituye la más cierta y grave amenaza para la tranquilidad pública y la paz social y el más oscuro porvenir para la digna y libre convivencia».

Diálogo periodístico, y que al hidalgo español corresponda el gentleman

Por Eugenio MONTES

(De la Real Academia Española)

«Donde se grita, no hay verdadera ciencia», decía Leonardo de Vinci. El grito es, en efecto, signo de pasión y no de razón. Más aún: es signo de que no se quieren oír razones ni dejar que las oiga nadie; en suma, de que se ignora lo verdadero y se quiere ignorarlo. Significa una voluntad de confusión y no de claridad y distinción. El grito es, por tanto, elemental y bárbaro, e incompatible con una sociedad educada y con las relaciones humanas propias de la civilidad.

Siempre hemos admirado en la sociedad inglesa su horror por todo lo descomedido y desmesurado. A la par, una de las cosas españolas que más han gustado siempre a los ingleses es el gesto grave y calmo de nuestras mejores gentes y nuestros mejores momentos. La palabra «sosiego» pasó del idioma castellano a otras lenguas romances. En el Renacimiento el hombre español era el hombre sosegado, el hidalgo a veces grave, a veces sonriente, mas nunca agitado ni descompuesto. En los retratos de nuestros magistrales pintores del siglo XVII aparecen unos hombres a cuyos ojos se asoma una vida profunda, pero cuyo gesto impone una estatuaria continencia a la actitud. Y en el maravilloso cuadro de «Las lanzas», gala de nuestro Museo del Prado, Velázquez inmortalizó la cortesía imperial, la delicadeza hispánica, mostrando al vencedor de Breda avanzando sonriente y deferente, con inclinación gentil y amable, hacia el vencido, que le entrega las llaves de la ciudad.

Me complace recordar que cuando en el siglo XVII los escritores ingleses descubrieron la impar genialidad de la novela de Cervantes, lo que más admiraron en Don Quijote fué su cortesía, por la cual, tundido a palos, no profería jamás una palabra violenta y ruidosa ni perdía nunca las más elegantes maneras.

Toda la grandeza española ha estado en eso: en la elegancia cortés, en el respeto a los demás, tanto siendo vencedores como siendo vencidos, tanto en el éxito cuanto en la derrota. Si eso se perdió alguna vez fué en la época de decadencia, hoy superada. Precisamente una señal irrefutable de plenitud, de ascenso español, de recobro de nuestras mejores virtudes, es la mesura, el equilibrio, el lenguaje justo, la deferencia a lo ajeno, el respeto a la dignidad de los otros y a sus personalidades representativas, con que esta España de ahora, en pleno dominio de sí misma, ni vencedora ni vencida en lucha con otros pueblos, por ajena a la guerra, pero vencedora, sí, de sus nervios, se produce en las relaciones internacionales.

No sólo nuestro Jefe del Estado es modelo de ese gesto nobilísimo, sino que todo el país, y, desde luego, su Prensa, se expresa, sin excepción, con el más digno respeto a los demás países, a sus instituciones y a sus gobernantes. La Prensa española es mucho más matizada

(Continúa en última página.)

"Los alemanes utilizan bombas volantes y otras armas nuevas"

"La acción germana afecta a la seguridad de la guerra en el Oeste"

Los periódicos norteamericanos piden a su público serenidad

NUEVA YORK 21. (Crónica radiotelegráfica del enviado especial de la agencia Efe.)—El avance alemán en Bélgica y las vanguardias de la contraofensiva se aproximan a Lieja, eje de las comunicaciones norteamericanas en la región del río Mosa. Naturalmente, estas noticias, servidas hoy aquí para consumo público, datan, por lo menos, de hace cuarenta y ocho horas, pues el Alto Mando aliado ha tomado la decisión de que la Prensa no dé informes militares sin ese margen horario de seguridad. Por eso hay que suponer que dentro de tal margen de tiempo han podido ocurrir muchas cosas.

El crítico militar del «New York Times» se duele hoy de la severa censura impuesta a todos los episodios bélicos del frente belga y declara: «Esta censura es tan rigurosa que parece más bien encaminada a ocultar nuestra confusión que a confundir al enemigo.» El mismo comentarista añade: «La batalla es todavía flúida y su final incierto, pero desde ahora se ve claro que el avance alemán ha torcido el curso de nuestra ofensiva de invierno y puede que incluso la haya desmontado completamente.» A esto se aduce aquí que el primer Ejército norteamericano, aunque ha sido desbordado en algunos sectores, ha pasado al contraataque en otros y ha recuperado las ciudades de Monschau y Stavelot, señalándose al mismo tiempo que la presión aliada ha disminuído en la región del Sarre y del Ruhr y en la llanura de Colonia como consecuencia del tirón dado por los alemanes en la zona de Aquisgrán. A mediodía de hoy se ha publicado en los Estados Unidos un informe procedente del Alto Mando alemán en el que éste anuncia que sus tropas dominan la carretera general que va de Lieja a Sedán.

Ciertamente, se reitera en los medios oficiales de Wáshington que la situación aliada en Bélgica «es inquietante, pero no trágica». El secretario de Guerra, Stimson, declaró esta mañana: «La actual batalla de Bélgica es el choque más grande que se ha producido en lo que va de guerra.» Se calcula aquí

(Continúa en última página)

Treinta personas formaban anoche la cola de la Lotería

UNA CHICA DE QUINCE AÑOS Y SU MADRE OCUPABAN LOS PRIMEROS PUESTOS

Desde el domingo se hallan ante el edificio de la Dirección de Loterías

Treinta personas formaban la cola en las últimas horas de la noche de ayer ante el edificio de la Dirección de Loterías, en espera de poder vender sus puestos esta madrugada a los que sintieron más por perpetrar el sorteo de Navidad.

Muchos curiosos han visitado a las colletas, entregándoles donativos. El ex rejoneador Jesús Rodríguez "Guerrita Chico", acudió a este lugar a las once de la noche, repartiendo participaciones de la lotería, café y tabaco entre las que integran la cola.

El primer puesto lo ocupa Eva María Macía, de cincuenta y un años, y el segundo su hija Eulalia Muñoz de quince años. Las dos iniciaron la cola el domingo, a las tres de la tarde.

Lotería juega un vigésimo completo, y pedía en las primeras horas de esta madrugada por su décimo cien pesetas.

LOS INGLESES DOMINAN UN TERCIO DE ATENAS

Ha comenzado la movilización para formar un Ejército griego

Eden quiere resolver el problema de Grecia "de una vez y para siempre"

ATENAS 21.—Los británicos dominan en la actualidad aproximadamente un tercio de Atenas. Al iniciarse la rebelión, el terreno dominado se reducía a un quinto de la extensión de la capital. Hay algunos tiradores aislados por la ciudad. (Efe.)

SIGUE LA LUCHA

CUARTEL GENERAL ALIADO EN EL MEDITERRANEO 21. Comunicado oficial:

«Prosigue con éxito la tarea de limpiar las regiones de Atenas y El Pireo de fuerzas rebeldes, cogiéndose armas y prisioneros. Sin novedad en el resto de Grecia. En Atenas, el decreto gubernamental de movilización de quintas para formar batallones de la Guardia Nacional ha sido entusiásticamente acogido.» (Efe.)

EDEN QUIERE RESOLVER EL PROBLEMA DE GRECIA «DE UNA VEZ PARA SIEMPRE»

LONDRES 21.—En respuesta a una sugerencia de que Eden interviniera en la cuestión griega para que se declarara una tregua de Navidad en la lucha, el ministro británico de Asuntos Exteriores reiteró su declaración de ayer de que lo que quería el Gobierno de Su Majestad era solucionar dicha cuestión de una vez para siempre. (Efe.)

DEBATE EN LA ALTA CAMARA

LONDRES 21.—El par laborista lord Faringdon presentó en la Alta Cámara una moción de sentimiento por la política del Gobierno británico en Grecia, «que ha tenido el doloroso resultado de que se lleve a cabo una acción militar contra unos griegos aliados».

Lord Strabolgi afirmó que la política británica imperante es una política personal. «Estoy atacando al primer ministro—dijo—. Para eso estamos aquí: para criticar al Gobierno. El E. L. A. S. liberó Atenas cuando aun nos hallábamos muy lejos de ella; nuestras tropas no están en Grecia para combatir a los alemanes, sino para luchar contra el E. L. A. S. El E. A. M. saldrá reforzado de la intervención extranjera.»

El vizconde Cranborne, secretario de los Dominios, en su contestación en nombre del Gobierno, calificó de equivocada e inoportuna la moción de lord Faringdon.

Terminó encareciendo la necesidad de no permitir soluciones de fuerza, «pues en ese caso, aun vencida Alemania, habríamos perdido la guerra». Puesta la moción de Faringdon a votación fué rechazada. (Efe.)

NO HAY RESPUESTA DEL E. L. A. S.

ATENAS 21. — En el Cuartel General británico no se ha recibido aún la respuesta del Comité Central del E. L. A. S. al memorándum enviado por el general Scobie hace cinco días. (Efe.)

JUBILO EN EL PIREO

ATENAS 21. — Una delegación de habitantes de El Pireo, presidida por el alcalde, ha expresado su agradecimiento al comandante militar británico de la región por la progresiva liberación de la ciudad del dominio del E. L. A. S. y han pedido permiso para bautizar la plaza principal con el nombre de Churchill. (Efe.)

Mañana se venden los periódicos a 0,50

El sobreprecio se destina al aguinaldo del vendedor

Mañana sábado, 23, los periódicos de la mañana, debidamente autorizados, se venden en toda España a 50 céntimos. El sobreprecio de 25 céntimos queda a beneficio de los vendedores como Aguinaldo de Pascua.

LA BATALLA DE EUROPA

VON RUNDSTEDT O LA ESFINGE

Por Manuel AZNAR

Es curioso, en grado casi superlativo, que se haya agotado ya el sexto día de la ofensiva alemana en el frente occidental y todavía no comuniquen los Mandos algo, siquiera algo, sobre las intenciones del Mariscal von Rundstedt. ¿Qué es lo que se propone con su gran asalto contra el primer Ejército norteamericano? ¿Cuál es el objetivo que ha señalado a los jefes subordinados al enviarles sus directrices e instrucciones?

No comprendo por qué se nos repite tanto la afirmación de que el ataque alemán es una prueba de la vitalidad militar del Reich. ¿Quién había anunciado el derrumbamiento próximo del Ejército de Alemania? Nadie—que yo sepa—con autoridad plena para enjuiciar el problema; nadie que lleve sobre sí una auténtica responsabilidad. Antes bien, Eisenhower se ha cuidado de prevenir a los norteamericanos e ingleses contra las interpretaciones demasiado optimistas y contra los pronósticos alegres. Churchill anunció recientemente un nuevo período de varios meses de guerra difícil y sangrienta. «Pero, ¿y los corresponsales?», se me dirá. ¡Ay, los corresponsales! Entre ellos encontramos de todo, como en la viña del Señor; personas prudentes y noticieros aventurados; informadores discretos y periodistas de imaginación galopante. Hace algún tiempo tuvimos que poner en guardia a nuestros lectores contra la falta de formalidad de que vienen dando muestras dos o tres enviados especiales, empeñados en ir siempre con sus telegramas por delante de las tropas más avanzadas. Son los mismos que, a cada paso, publican relatos estremecedores y profetizan inmediatas catástrofes sobre el campo enemigo. Conviene someterlos a la cuarentena de nuestra propia reflexión y leer sus despachos con cierto escepticismo. Son ellos quienes descubrían la extremada situación de agotamiento y desplome en que el Ejército alemán se encontraba. Sin embargo, desde los comunicados oficiales que cada día publica el Cuartel General del Ejército expedicionario aliado se les desmiente sistemáticamente. Porque si el acabamiento del brío alemán era tan cierto, ¿cómo habíamos de explicarnos la terrible resistencia de los soldados del Reich en Holanda, en Aquisgrán, en el Sarre o en Alsacia, sin contar su magnífico denuedo en la región de Budapest y la brillantísima respuesta que dieron a los rusos en Prusia?

De donde se desprende que, fuera de ciertos ámbitos periodísticos, los mandos y jefes políticos pesaban y medían cuidadosa-

(Continúa en última página)

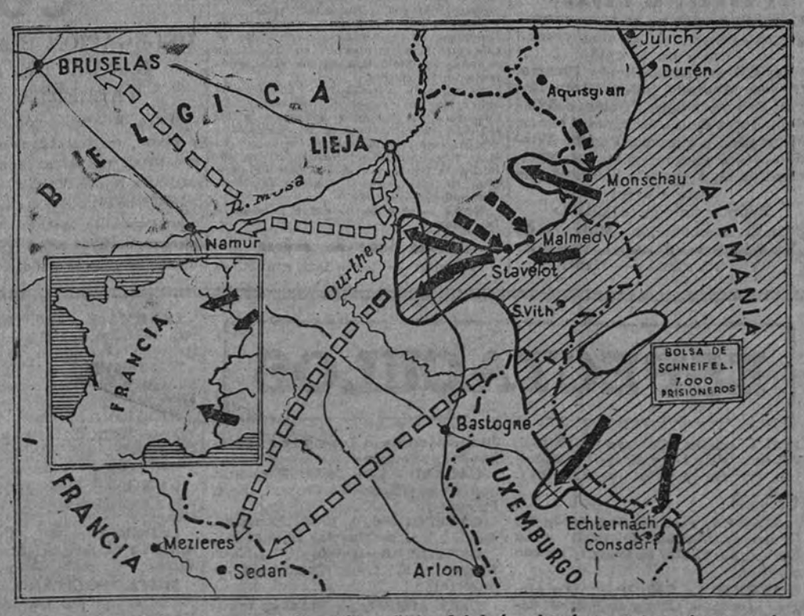

Luxemburgo abandona la neutralidad

BRUSELAS 21.—El Gran Ducado de Luxemburgo abandona la neutralidad. Un decreto ordena la formación de un Ejército con servicio obligatorio por un año.

Otro acontecimiento importante en el Gran Ducado es la desaparición del mayor partido político, Derecha católica, que se convierte en Partido cristiano social, cuyo programa tiene significación cristiana, democrática y social. (Efe.)

"NO CONCIBO LA VICTORIA SIN LA ALIANZA CON LONDRES", DECLARA DE GAULLE

Se cree que hoy será ratificado el pacto francosoviético

Bidault quiere privar a Alemania del Rhur, Westfalia, Silesia y Pomerania

PARIS 21.—En el debate sobre el pacto francosoviético, el general De Gaulle dijo: «Siempre que Francia y Rusia permanecieron unidas fueron fuertes. Cuando se separaron, estuvieron en peligro.» Después de recordar la guerra francoprusiana de 1870, continuó: «En 1875, Rusia rechazó a Bismarck y le previno para que no volviera a atacarnos. La paz de 1892 nos dió veinte años de paz. La intervención de los Ejércitos rusos en Prusia en 1914 hizo posible la batalla del Marne. Hoy la alianza ha nacido de la necesidad y ha sido asegurada por la amistad que el pueblo francés siente ante el inmenso esfuerzo de guerra hecho por Rusia.» (Apiausos.)

«Francia—prosiguió De Gaulle—no concibe hoy la victoria o la organización del mundo de mañana sin la alianza con Londres. Finalmente, dijo que la guerra estaba aún por ganar. Los acontecimientos de Bélgica, Luxemburgo y Alsacia «muestran—agregó—que no puede ser lograda la victoria sin Francia.»

El Consejo de ministros se reunirá mañana bajo la presidencia del general De Gaulle. En esta reunión será ratificado probablemente el pacto francosiviético. (Efe.)

DISCURSO DE BIDAULT

PARIS 21.—El ministro de Asuntos Exteriores, Georges Bidault, abrió el debate de la Asamblea Consultiva acerca del tratado francosoviético, declarando que el pacto es de asistencia «mutua, pronta, inmediata y matemática». Afirmó que ni los rusos ni los franceses pretenden apartarse de Norteamérica o de Estados Unidos ni formar un bloque al que no estén asociadas esas últimas potencias. En cuanto a Alemania, dijo: «Queremos privar a ese país de toda posibilidad de agresión. Por ello, hemos dado nuestra conformidad a la cesión a Polonia de Silesia y Pomerania, en compensación de las provincias que ha de ceder a la U. R. S. S. Alemania tiene que ser desposeída de la cuenca industrial silesiana y también de la renowestfaliana y del Ruhr. Las fábricas del Ruhr tienen que trabajar, no para la máquina de guerra prusiana, sino para reparar los males causados.» (Efe.)

LA VIDA EN MADRID

EN ESTE PAIS

COMPRANDO MAZAPAN

En el libro "Las tiendas", de Carlos Frontaura (Madrid, 1869) se hace la crónica del comerciante que vende en Navidad mazapán de Toledo. Este Carlos Frontaura fué hombre que conoció bien las costumbres de la clase media madrileña, y acertó a escribir unos artículos muy precisos de información y de entonación literaria. Juzguemos: "—¿Qué deseaba, señora? —A ver si me saca usted una caja de mazapán. ¿Es bueno? —Sí, señora, de Toledo legítimo. —Mire usted, una cosa que parezca y no sea, que yo soy una pobre viuda... —¿Quiere usted esta anguila?... Es cosa de gusto. —Anguila, no; que es para un médico... Como una tiene tantos achaques y le tiene que estar llamando todo el año..."

Queda ya bien este principio de una crónica que podíamos dar otra vez con fecha de hoy, y casi con los personajes, poco más o menos, vestidos de la misma manera. Estamos viendo a la pensionista vestida de oscuro, con su velo negro, entrar en la tienda de ultramarinos de la calle de Toledo para comprar una anguila de mazapán; para, precisamente, cumplir con su médico.

Creemos estar siempre ensayando en la vida, y es posible que, como en tantas otras zonas, seamos unos puros solitarios. Hay un fondo insobornable de almas españolas que están siempre en la misma raya, dispuestas a jugarse las mismas cosas, a resultarse con los mismos tópicos, a llorar por idénticos motivos y a sentir los mismos dengues. Nosotros, para desmérito nuestro, no somos Carlos Frontaura. Tenemos menos paciencia al escribir y cierto énfasis que nos mata. Perdónesenos esto en atención a algo que queremos y qué, mirando en Madrid a un lado y a otro, encontramos difícil, pero posible. (Y esta desazón es el motor de nuestras crónicas.)

PUCK

VIDA INTELECTUAL

Don Salvador Minguijón disertó sobre "Balmes, apologista"

Presidieron el obispo de Vich y el director del Instituto "Balmes"

Ayer tarde, a las siete y media, en el salón de actos del Consejo Superior de Investigaciones Científicas, disertó el ilustre miembro del Instituto "Balmes" de Sociología, del citado alto organismo, don Salvador Minguijón en el ciclo de conferencias dedicado a celebrar el centenario de la llegada de Balmes a Madrid.

Presidieron el obispo de Vich, doctor Perelló y el director del Instituto "Balmes", D. Severino Aznar, asistiendo al acto el Seminario Conciliar de Madrid, presidido por su rector y claustro de catedráticos, así como muchas personalidades docentes.

El conferenciante trató del tema "Balmes, apologista", examinando con un estudio documentadísimo y certero esta faceta de la personalidad del gran filósofo.

Hizo considerar en primer término el Sr. Minguijón que la cualidad apologética del inmortal Balmes aparece poderosa y viva a través de toda su obra, y entró seguidamente en el objeto de la conferencia, destacando con magnífica argumentación filosófica la refutación de las teorías de Condillac que hace el gran maestro de "El Criterio" y la "Filosofía Fundamental" y "Elemental".

Después alude a la obra "El protestantismo", comentando en amplia glosa la gran crítica histórica balmesiana al considerar el formidable ataque que a la doctrina y consecuencias del libre examen opone, analizando la comparación del protestantismo con el catolicismo con referencia a la civilización, y pasa después al estudio de las "Cartas a un escéptico" y el de otras obras y escritos de controversia, de Balmes, siendo largamente aplaudido por el auditorio.

Conferencia de don Mariano Madrazo en la Escuela Diplomática

En la Escuela Diplomática disertó ayer D. Mariano Madrezo y López de la Calle sobre "La pintura en el siglo XIX".

Expuso cómo durante el siglo XIX, de variada producción pictórica, pásase en una interesantísima evolución de las fórmulas clásicas a la nueva modalidad de la pintura al aire libre. El esfuerzo por aclarar la paleta empieza en Francia hacia mitad de siglo y concluye en la década 1880 a 1890 con la madurez del movimiento, que repercutió en todo el mundo del arte.

Destacó que hoy las teorías del post-impresionismo son insuficientes y limitadas, pues el artista sigue teniendo en frente a la naturaleza con sus grandes problemas, que no son simplemente de índole decorativa, sino que plantean el estudio de los problemas de la forma en una actualidad poco comprensiva para las teorías abstractas, que obligan a la pintura en el camino de la eterna trasposición de lo real, tal como lo percibimos con los sentidos y bajo la más severa disciplina en el cultivo del dibujo que asimile lo bueno de tales tendencias.

El conferenciante fué muy aplaudido.

Las declaraciones del Presidente de las Cortes

En nuestro número del día 19 publicamos unas interesantes declaraciones del Presidente de las Cortes, don Esteban Bilbao. Hacemos constar que estas declaraciones fueron hechas a nuestro camarada José de las Casas Pérez, y no a José de las Cuevas, como por error se consignó al pie de las mismas.

ENTRETENIMIENTOS

Por CASTILLO

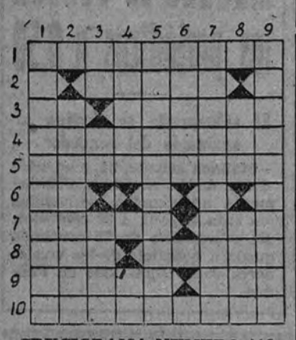

CRUCIGRAMA NUMERO 446

Horizontales. — 1, Dignidad de clérigo. 2, Impares. 3, Artículo. (Al revés) Socarre. 4, Expeleré jugos. 5, Audaz o atrevido. 6, Desinencia de infinitivo. 7, Escucharlo. Tubérculo para condimento. 8, Barco. (Al revés) Tienen utilidad. 9, Estímele. Estudié. 10, Señora de cierta edad.

Verticales. — 1, Disputas. 2, Me dictaría el escrito. 3, Preposición. Número romano. Decantillas. 4, Desgastaré. Pronombre. 5, Entremeten. 6, Envase. 7, Limpiariánlo. 8, Cantón suizo. Capital española. 9, Relativo al estudio de huesos.

(Solución en el próximo número.)

SOLUCION AL ENTRETENIMIENTO ANTERIOR

—Lo tomo en ayunas.

VIDA SOCIAL

Natalicio

Doña Rosina Moreno de Aznar, hija del Ministro de Marina, almirante, don Salvador Moreno Fernández, y esposa del teniente de navío don Eladio Rodríguez Galán, ha dado a luz una niña, con toda felicidad, en El Ferrol del Caudillo.

INDICE DEL DIA

DIA 22 DE DICIEMBRE

A las 9,30 comenzará el sorteo de la Lotería de Navidad, que, como en años anteriores, será radiado.

12 h.—En el palacio de Bellas Artes, inauguración de la Exposición de canastillas confeccionadas por la Sección Femenina para hogares humildes.

18,45 h.—Palacio de la Música.—Concierto extraordinario, con intervención de la Orquesta Nacional y Masa Coral, e imposición por el Ministro de Educación de la Cruz de Alfonso X el Sabio al maestro Benedito.

Gratificaciones de Navidad

Orden del Ministerio de Trabajo

El Ministerio de Trabajo ha dictado la siguiente orden:

"Establecida en las reglamentaciones de Trabajo vigentes la concesión de una gratificación para conmemorar la Natividad del Señor, se hace necesario generalizar tal medida a las industrias no reglamentadas, a fin de que todos los trabajadores puedan solemnizar fiesta de tan honda raigambre cristiana y española.

En consecuencia, este Ministerio ha dispuesto se satisfaga al personal de industrias no reglamentadas, para solemnizar las fiestas de Navidad, una gratificación equivalente a la retribución de una semana, pagadera el día 23 de los corrientes."

La orden tiene carácter ejecutivo y obligatorio y como retribución debe entenderse la que con carácter total perciben habitualmente los productores.

Seis millones de pesetas para obras urbanas

En el Retiro se instalarán más fuentes para los niños

Bajo la presidencia del Alcalde, señor De Alcocer, se reunió ayer la Comisión Municipal Permanente.

Fueron aprobados todos los asuntos que figuraban en el orden del día, entre ellos diversos presupuestos por un valor total de seis millones seiscientas treinta y tres mil trescientas noventa y cinco pesetas para la realización de obras en la galería de servicios de la calle de Bailén, prolongación del alcantarillado en la calle de Alarcón, instalación de tuberías y bocas de riego en la plaza de Benavente, calle de Cartagena, del General Castaños y otras varias, así como instalación de absorbederos en las mismas calles; instalación de alumbrado en la calle de la Beneficencia, Camino Alto de Vicálvaro, plaza de Santa Ana, y en el sector número diez, que es un polígono limitado por las calles de Fuencarral, avenida de José Antonio, calle de San Bernardo y calle de San Vicente y que comprende la iluminación de todas las calles que abarca dicho sector, modificación de las señales luminosas reguladoras de la circulación en la calle de Sevilla; instalación de veinte fuentes para niños en el Parque de Madrid; construcción de un pabellón en el Laboratorio Municipal para la preparación de vacunas; construcción de tres evacuatorios en el Parque de Madrid; pavimentación en diversas calles del cementerio de Nuestra Señora de la Almudena; obras en los jardines del monumento al arquitecto Ribera; pavimentación de numerosas calles.

Se aprobó igualmente un decreto del Alcalde elevando a la Corporación la cuenta y balance del Montepío de Empleados y el testimonio de gratitud de la Junta general de delegados por la concesión de un auxilio económico a las pensionistas; una moción de la Alcaldía-Presidencia proponiendo, de conformidad con lo acordado por el Patronato Nacional del Seguro de Enfermedad, el descuento a los obreros municipales de las cuotas obligatorias; 119 licencias de obras, entre ellas autorizando la edificación de casas de nueva planta, y otra de apertura de establecimiento.

El Alcalde dió cuenta de que hoy, viernes, en el Palacio de la Música, el Ministro de Educación Nacional impondrá la Cruz de Alfonso X el Sabio al director de la Masa Coral de Madrid, maestro D. Rafael Benedito, al cumplir esta Agrupación los veinticinco años de vida artística. El Alcalde pidió al Ayuntamiento que se adhiriese al acto.

BIBLIOTECA X

La mejor publicación del Oeste

Interesantísimas novelas, magníficos autores.—En todas las Librerías y Kioscos - 3 ptas.

La próxima colecta extraordinaria pro suburbios

De acuerdo con las instrucciones del Prelado de Madrid-Alcalá, doctor Eijo Garay, el próximo domingo, coincidiendo con la fiesta de la Navidad, se celebrará la colecta pro suburbios en todos los templos, para consolidar y acrecentar la intensa labor que en este importante aspecto espiritual de la diócesis viene desarrollando su ilustre Pastor, secundado por el obispo auxiliar y organismos diocesanos colaboradores en esta trascendental obra de la parroquia suburbiana.

Desde 1939 al año actual han sido creadas veintitrés parroquias y han sido reconstruídas cuatro, edificándose de nueva planta tres. Junto a esta tarea, se han cosechado frutos en la práctica de los deberes religiosos entre las barriadas extremas, en proporción de la que dan idea los siguientes porcentajes: En 1940 cumplieron con el precepto pascual en las parroquias de referencia el 6 por 100 de los feligreses; al siguiente año, el 8; al siguiente, el 15, y en el pasado y el actual la cifra se ha elevado el 18, lo que demuestra también la urgencia del problema para elevar esta proporción mediante el apostolado que a todos reclama la jerarquía eclesiástica de la diócesis, proselitismo católico cuya obligatoriedad pesa sobre los seglares también, para que, con aportación intelectual, económica y social secunden esta campaña a porte la plenitud espiritual de reporte la plenitu espiritual de recristianización que persigue la actividad diocesana.

Mas las últimas cifras de las colectas han de estimular a que las parroquias todas, especialmente las céntricas, acrecienten las posibilidades materiales de realización de este apostolado: En 1942 la colecta mensual sumó 596.503,40 pesetas y la extraordinaria pesetas 57.715; en 1943, la mensual pesetas 566.483,40 y la extraordinaria 202.943.

La colecta mensual este año ha alcanzado 638.885,75 pesetas, esperándose que la extraordinaria constituya la respuesta fervorosa de Madrid al llamamiento que en nombre de los más apremiantes deberes de hermandad católica cabe esperar.

UN REGALO DE
CERAMICA SOL
SIEMPRE SERA DE CALIDAD Y BUEN GUSTO
CEDACEROS, 3

C. N. S.

Sindicato de la Construcción, Vidrio y Cerámica

Todos los industriales constructores de esta capital o su provincia que tengan presentada petición de cemento en el Sindicato Provincial de la Construcción, Vidrio y Cerámica, esté o no suministrándose, remitirán un nuevo certificado, expedido por el director técnico de la obra, en el que se haga constar, por unidades, el estado en que se encuentra la misma y el cemento que se precisa para terminarla.

Este certificado deberá obrar en las oficinas del Sindicato antes del día 10 del próximo mes de enero.

Sindicato de Alimentación y Productos Coloniales

Se pone en conocimiento de todos los industriales churreros la prohibición de fabricar y vender churros el día 24, autorizándose exclusivamente a los puestos de la calle, que deberán retirarse a las ocho de la noche.

Sindicato de Cereales

Se pone en conocimiento de todos los ancianos jubilados y productores en paro pertenecientes a la industria panadera, que se hallen al corriente con la revisión del carnet, que mañana, sábado, día 23 del actual, a las once de la mañana, se procederá a la entrega de aguinaldos a los mismos, en el salón de actos del Consorcio de la Panadería.

WISDOM & WARTER

Jerez de la Frontera

Los mejores vinos y coñacs de España

Esta afirmación no es mera propaganda comercial: es una verdad como un templo

Fino Olivar, Amontillado Pizarro, Oloroso Montado, Solera Tizón, Royal Palace, Pedro Ximénez Wisdom, Jerez Quina Wisdom, Coñacs, Merecedor y Pizarro, Ponche Wisdom, pídalos en todos los establecimientos apropiados a la calidad de esta marca.

Representación: «JEREZ»

Sala de Degustación: **Marqués de Valdeiglesias, 8 (antes Torres).**

Teléfono 29015 — Madrid

Viajeros del Metro sancionados

Con arreglo a lo dispuesto en las instrucciones recientemente reiteradas con publicidad en la Prensa local, relativas a la ordenación del tráfico de viajeros en el ferrocarril Metropolitano, han sido sancionadas con multa y arrestro personal las siguientes personas:

Lamberto Domínguez García, Antonio Cubillo Lázaro, Santiago Pardo López, Adolfo Ruiz Cepillas, Julio Espejo Moreno, Eugenio Bermúdez Llorente, José Palacios Ortiz, Emiliano Alonso García, Luis Cañada Calonge, Julio García Tames, Gorgonio Toro Rubio, José Uría García, Elías Pérez Molina, José López Casado, Juana Pintado Martín, Juan Manuel Castaño Rodríguez, Andrés Gregorio Zamora Lloret, Dolores Carrescosa Bascoy, Manuel Rodríguez Perdiguero, Regelio Fernández Uceta, Luis de Miguel Martín, Emilio Varela Ruiz, Manuel Francisco Cruz, Virgilio Molero Rivera, Luis Montollo Magán, Victorino López Cristóbal, Eloy Ramírez Jiménez, Horacio Calderón Arroyo, Aquilino Jiménez Martín, Antonio Gomage Rodríguez, Francisco Colmenero Garrigues, Juan Montes Mateo, José Núñez Encinas, Rigoberta Ramos Sánchez, Ernesto Kindling Gally, Andrés García Puente, Rosario García Hermoso, Alberto Fernández López, José Luis Díaz Nieto, Eloy Pulido Gómez, María Sabater Gómez, Antonio Ratia Aguilar, Miguel Sereno Moreno y José Crespo Sebastián.

GOBIERNO CIVIL

Delegación Provincial de Abastecimientos y Transportes

Suministro de patatas

Independientemente del suministro concedido durante la presente semana con motivo de las fiestas de Navidad, hoy, día 22, se efectuará un suministro de este artículo a las cartillas afectas a los distritos de LATINA y UNIVERSIDAD, previo corte de la Tira IV, semana 78. El reparto será de dos kilos por persona, al precio de una peseta el kilo.

Todas aquellas personas que no reciban el total de los kilos que les corresponden darán cuenta inmediata a la Fiscalía Provincial de Tasas o a esta Delegación Provincial, cuesta de Santo Domingo, número 3.

Suministro de cebadilla

Durante los días 22, 23 y 24 de los corientes, se procederá a un suministro de cebadilla a todos aquellos vaqueros cuyos números de cartillas para abastecimiento de ganado vacuno estén comprendidas entre los números 19.001 al 23.000, ambos inclusive.

El suministro se efectuará a razón de 20 kilogramos por cupón número 14 de las hojas destinadas a varios, retirando este artículo de la fábrica de cervezas El Aguila, sito en General Lacy, 33.

Piensos

Durante los días 23, 26 y 27 de los corientes, se procederá a un suministro de salvado a las vacas de Madrid y pueblos del cinturón, previo corte del cupón número 15 de las hojas destinadas a este artículo y a razón de 30 kilogramos por cabeza.

Los minoristas retirarán los vales el día 22 del corriente.

Las liquidaciones serán presentadas el día 30.

El canje de tarjetas colectivas

Se notifica a todos los titulares de cuadernos colectivos de Madrid y su provincia, que las liquidaciones y canje de tarjetas complementarias de suministro se efectuará en este Negociado de Ultramarinos "B", sito en la calle Mayor, número 69 (planta baja del Gobierno Civil), en los días que a continuación se indican:

Día 26, hoteles y pensiones de los distritos de Centro, Hospicio y Chamberí.

Día 27, hoteles y pensiones de los distritos de Buenavista, Congreso, Hospital e Inclusa.

Día 28, hoteles y pensiones de los distritos de Latina, Palacio y Universidad.

Día 29, restaurantes, tabernas y bodegones de los distritos de Centro, Hospicio, Chamberí y Buenavista.

Día 30, restaurantes, tabernas y bodegones de los distritos de Congreso, Hospital e Inclusa.

Día 2, restaurantes, tabernas y bodegones de los distritos de Latina, Palacio y Universidad.

Día 3, Hospitales y Sanatorios.

Día 4, entidades benéficas, Colegios mediopensionados y entidades varias.

NOTA.—Los cuadernos colectivos de entidades con residencia en los pueblos de esta provincia, efectuarán su liquidación y canje en cualquiera de los días señalados anteriormente.

Se recuerda a todos los interesados la obligación que tienen de presentar los cuadernos en los días señalados y las tarjetas complementarias de suministro, debidamente rellenas con los datos que en ellas piden, advirtiendo que no se les admitirá la liquidación al que deje de cumplimentar tal requisito y serán sancionados como corresponda.

Horas de servicio, de nueve y media a las catorce.

Venta libre de azúcar

Relación de los establecimientos que a partir del día 22 del actual tendrán a la venta azúcar libre.

Los industriales, al proceder en la forma indicada al despacho del mencionado artículo, deberán tener en cuenta que no podrán hacer entrega a una misma persona nada más que de 250 gramos de dicho artículo, fijando en sitio bien visible del establecimiento el precio de venta al público, que será el resultante de aumentar, al precio que fije el almacenista, 0,30 pesetas, como beneficio comercial, y no 0,50 como por error se hizo figurar en la nota anterior.

Tetuán, 20; Almendro, 22; paseo Extremadura, 148 y 102; Fe, 13; Luna, número 2; Vara del Rey, 7; Echegaray, número 35; Gaztambide, 35; paseo María Cristina, 19; Aduana, 23; Berruguete, 54; plaza Donoso, 2; Luna, 12; Luis Vélez de Guevara, 8; Fernando el Católico, 78; Andrés Mellado, 21; Augusto Figueroa, 33; Princesa, 73; Narciso Serra, 7; Alenza, 14; plaza Santa Ana, 11; Ec. Benef. Provincial; Pez, 15; Mayor, número 88; Magdalena, 17; Cadarso, 4; Margaritas, 37; Redondilla, 9; Mancebos, 2; plaza de los Moros, 13; S. Buenaventura, 4; Calatrava, 37; Arganzuela 31 y 6; Juan Duque, 13; Imperial, número 53; Toledo, 74; Ronda Segovia, número 27; Cava Baja, 7; Cebada, 7; General Ricardos, 54; P. Oliaga, 26; Ronda Segovia, 25; Calatrava, 2 y 17; Paloma, 20; Calatrava, 29; paseo de Extremadura, 46, 142 y 60; Silva, 24; San Bernardo, 22; Luna, 14; León, 8; Campomanes, 15; Bordadores, 5; Luna, 114 y 30; Alamo, 1; Menéndez y Pelayo, 125; San Joaquín, 3; Isabel la Católica, 19; Hilarión Eslava, 70; Aduana, 3; Benito Gutiérrez, 10; Mateo Inurria, 22; Eloy Gonzalo, 36; Gaztambide, 65; Costanilla de los Angeles, 9; F. Rodríguez, 25; plaza Herradores, 4; Ruda, 11; Bravo Murillo, 163; Segovia, 27; Morería, 1 y 2; Bailén, 49; Vistilla, 13; Angel, 12; Arganzuela, 13; plaza V. del Rey, 7; Segovia, 53; Pirámides, 2; Imperial, 14; Cava Baja, 26; Almendro, 22; Nuncio, número 1; General Ricardos, 74; Cte. Cirujeda; Ventosa, 27; Calatrava, 13; Toledo, 108; Ventosa, 12; P. Extremadura, 74; y 87; Luna, 6; Silva, 8; plaza Ministerios, 1; Torija, 10; R. F. Villaverde, 21; Bretón de los Herreros, 26; Duque de Liria, 9; Castilla, 39; Silva, 27; Bailén, número 23; Pacífico, 15; Juan J. Morato 107; Santa María, 17; Fernández de los Ríos, 41; Valencia, 16; avenida Alfonso XIII, 15; Ponzano, 48; Miguel de Cervantes, 8; Costanilla de los Angeles, número 12; paseo San Vicente, 30; Alamo, 10; Desengaño, 11; San Pedro, 7; Leganitos, 10; Segovia, 16; M. de Comillas, 10; San Francisco, 15; Aguila, 30 y 31; Carnero, 16; Carlos Arniches, 12; Segovia, 57; Ronda Segovia, 18; Linneo, número 9; Mazarredo, 12; Cava Baja, número 40; P. Anglona, 1; Cebada, 9; General Ricardos, 44 y 116; P. Escrich, número 20; S. Bernabé, 2; Calatrava, número 6; Toledo, 92; Solana, 2; Aguila, 41; Mayor, 65; Segovia, 27; Humilladero, 20; Toledo, 62; Extremadura, número 89; Berenguela, 21; L. Calvo, 10.

(Continuará.)

BIBLIOTECA X

La mejor publicación del Oeste

Interesantísimas novelas, magníficos autores.—En todas las Librerías y Kioscos - 3 ptas.

CINE

Cinema Gran Vía: "Saludos amigos"

Walt Disney

No forman un todo unitario estas cuatro historietas de Walt Disney, estrenadas bajo el título de "Saludos, amigos". Constituyen más bien cuatro documentales de las tierras suamericanas, explicados, gráfica y fonéticamente, de un ángulo de humor y colorido muy elogiables; pero sin otro nexo concomitante que el puramente geográfico de las tierras fotografiadas.

Esto no constituye demérito cuando es Walt Disney el encargado de mover las marionetas. Prueba de ello es la reiteración, siempre igual, pero distinta siempre, del famoso Donald, donde el autor ha resumido su potente ingenio, para ofrecernos esa buena muestra de personaje mítico, con psicología y carácter de ser humano. Al reaparecer en el segundo y cuarto de los rollos que constituyen "Saludos, amigos", defiende como siempre el pabellón disneiyaro, dando a la totalidad altura de sinfonía visual perfecta.

Dos nuevos personajes ha creado Walt en esta nueva producción: el avión Pedrito, compendio de toda sandunga, y Pepe Carioca, loro parlanchín, resumen idiosincrásico del pueblo brasileño, visto a través de sus bailes y su lenguaje típico. Si decimos que estos personajes no desmerecen al lado de los anteriormente creados por el genial dibujante, habremos hecho su mejor elogio.

Sin esa falta de unidad que anotamos al principio, "Saludos, amigos" habría sido una película definitiva como las tres de largo metraje ya presentadas al público español. Queda, no obstante, como una bellísima muestra de arte y de color. Y, colocada tras otros rollos de la misma procedencia, que forman el mejor complemento, constituyen un espléndido programa navideño, que el cine Gran Vía, bajo la experta dirección de don Eduardo Patuel, ha seleccionado con habilidad.

Digalo el público que conoció el dinámico argumento con carcajadas de aquiescencia. Y el trabajo de Marta Scott, de la siempre encajada Billie Burke y de la pareja de viejas glorias Adolphe Menjou-Pola Negri, esta última mucho más joven que en los tiempos de su mayor fama como corresponde a las "estrellas" que, poco a poco, vuelven a aparecer. Todos ellos se dedican—muy exactamente por cierto—trenzar y destrenzar equívocos y situaciones siempre efectistas, a través de saltos, carreras, situaciones y "calembours" que, inexorablemente conducen a la continua carcajada que antes reseñamos.

Momentos hay en la película en que asoman las orejas novísimos procedimientos cómicos, tales como la presencia de la amiga del director de la película, el inenarrable coro de peregrinos de "Tanhaüser", que hace saltar la figura de Wágner, pintada en las paredes... Todo está preparado y encaminado hacia la risa sin tasa ni medida. Y esa risa desenfrenada llega. Lo demás—el cómo—no interesa. El público es feliz. Y eso tenemos que agradecer el director.

José DE JUANES

Coliseum: "Casados sin casa"

Adolfo Menjou

Parodiando el prólogo inmortal de la inmortal comedia podemos afirmar que el cine está tan viejo que chochea; que sus cincuenta años han sido vividos con tanta intensidad, que ya ha de recurrir a medios dislocados para lograr una comedia de entretenimiento. "Casados sin casa", película que salió de los estudios de Hollywood en las postrimerías del año pasado, nos ofrece la moderna gracia del moderno cine: una gracia simplista, remedo de las viejas películas de Charlie Chaplin en no pocos momentos, desenfadada, "a la buena de Dios"... Pero, el fin, gracia.

LIBRO NUEVO

Francisco Bonmati de Codecido, autor de la novela «El ladrón de Clara Valverde», aparecida recientemente

Celebración de las Navidades en la Delegación Provincial de Ex combatientes

Se pone en conocimiento de cuantos ex combatientes se encuentren en paro y deseen asistir a la cena extraordinaria y comidas que se han de celebrar en la Delegación Provincial, las próximas fiestas de Navidad, deben presentarse en las oficinas de la referida Delegación (Martín de los Heros, 60), antes del día 24 del corriente, para hacer la correspondiente solicitud.

Un monumental "Nacimiento" para los huérfanos de la Armada

El doctor don Ramón Guillén está montando en el Museo Naval un monumental "Nacimiento", cuyas figuras se mueven mecánicamente. Este "Nacimiento" será regalado al Colegio de Huérfanos de la Armada, los cuales visitarán estas Navidades el Museo Naval para admirar este "Nacimiento", que después quedará instalado en su Colegio.

El gran baile de la Prensa

Desde ayer se pueden retirar las tarjetas

A partir de las cuatro de la tarde de ayer, y en las oficinas de la Asociación de la Prensa, plaza del Callao, núm. 4, pueden retirarse las tarjetas para el gran baile de la Prensa que se celebrará el día 27 en los suntuosos salones del Palace.

Como ya se ha dicho, los precios de las invitaciones son: tarjeta con cena, para caballeros, 140 pesetas, y 125 para las señoras; las de baile exclusivamente, con derecho a una consumición, 15 pesetas para los caballeros y 10 para las señoras. La reserva de mesa, sin cena, 50 pesetas. Todas las tarjetas llevarán un número para el sorteo de regalos de la gran tómbola.

Son muchas las personas que han encargado reserva de mesas, y, por consiguiente, es conveniente que aquellos que piensen hacerlo todavía no retarden sus encargos.

DONATIVOS EN METALICO

Los últimos donativos recibidos son los siguientes: Central de Fabricantes de Papel, 1.500 pesetas; doctor García Olalla, 25.

NUEVA LISTA DE REGALOS

Se han recibido los muy importantes de: Don Vicente Alberti, por encargo de los señores Osborne y Compañía, un degustador Osborne Carabela y otro Osborne Magno; la gran fábrica de sombreros "Numancia", una cama turca; de los artistas cinematográficos Mercedes Vecino y José Jaspe, una mesita de centro, con juego de fumador y una figura de mesa; Sobrinos de R. Fraile, Príncipe, 12, dos portátiles; la perfumería Calru, Princesa, 58, frasco de esencia, pañuelo y jersey; de Soliza, Mayor, 4, seis frascos de masaje K-Mayor, 4, seis frascos de masaje K-Mel, doce lociones Soliza y seis tónicos; Freixenet, Sastrería Carmena, Duque de Alba, núm. 4, impermeable de señora; Casa Cinzano, Cervantes, 5, una caja de productos Cinzano; Cerámica "El Fénix", Mayor, 27, cenicero de pasta esmaltada; Papelería Hispania, San Bernardo, 1, dos estuches de papel fantasía y un gong; Rafael Mesía, Muebles y Regalos, Argensola, 8, un cabelbro; Los Cocodrilos, Preciados, 27, y Mayor, 40, magnífico bolso de señora; Casas Vasconcel, avenida de José Antonio, 20, estuche con productos de belleza de su marca; Unión Alcohólera Española, doce frescos de a litro de colonia "Galatea", 80 grados; perfumería de la marca francesa "Marlice", tres estuches de perfume; El Guante Verde, Príncipe, 1, seis pares de guantes; Casa Roberta, S. L., Flor Baja, núm. 5, estuche de belleza y seis lotes de crema. Además esta importante Casa obsequiará a las señoras y señoritas, al adquirir sus tarjetas para el baile por la gran marca nacional de perfumería "Roberta", con un tarrito muestra de su acreditado maquillaje de fondo.

CONCURSO

DELEGACION NACIONAL DE PRENSA Y PROPAGANDA DE F. E. T. Y DE LAS J. O. N. S.

TALLERES: HERMOSILLA, 73 — MADRID

Para la adquisición de tintas para impresión sobre papel continuo y plano, en huecograbado rotativas—huecograbado palatias—, y tipográficas; que se abre para el suministro anual a estos Talleres, con sujeción al PLIEGO DE CONDICIONES que obra en la Sección de ADMINISTRACION de los mismos y en horas normales de oficina—a disposición de las Entidades que pueda interesarles—. La admisión de pliegos para la asistencia a dicho Concurso se cerrará improrrogablemente el día 30 de diciembre del corriente año.

ESPECTACULOS

GACETILLAS

MERCEDES PRENDES

inimitable Desdémona, en el grandioso "Otelo" del teatro Español.

ORQUESTA SINFONICA MONUMENTAL

Domingo 24. Estreno. **Concierto Heroico, con Querol.** Acuda escucharle. Reserva localidades.

JOSE MARIA SEOANE

realiza una creación en la magnífica obra "Otelo", en el teatro Español.

HOY. ORQUESTA NACIONAL

6,45 tarde. Orquesta Nacional. Masa Coral. Palacio Música.

ORQUESTA SINFONICA MONUMENTAL CINEMA

Domingo 24. Acontecimiento. **Concierto Heroico; Pianista, Leopoldo Querol.**

ALFONSO MUÑOZ

obtiene un éxito en el papel de Yago. Vea "Otelo" en el teatro Español.

TEATROS

ALCAZAR. — (Lola Membrives.) 7 y 10,45: Ventolera (de los Alvarez Quintero), éxito enorme.

BEATRIZ.—(Metro estación Serrano. Compañía Pallarés-Lemos.) 7 y 10,45: Marcela y Marcelo (de Claudio de la Torre). Butaca, 5 pesetas.

CALDERON.—(María Fernanda Ladrón de Guevara.) 6,30 y 10,30: Campo de armiño (de Benavente).

CIRCO PRICE.—6,45, 10,45: 62.° Charivari, Ramper, Hermanas Jara, Nita y Font, Motociclos Voladores (Rolandis), 4 Bahamonde, Troupe See-Hue, etc. ¡Programa extraordinario de Pascuas!

COMEDIA. — (Compañía María Guerrero - Pepe Romeu.) 10,30 noche: Estreno de El huracán (de Luis Fernández Ardavín).

COMICO.—7, 10,45 (Juanito Valderrama): Los niños del Jazminero (del Pastor Poeta).

ESPAÑOL.—(12121.) 6,30 y 10,30: Otelo (por Mercedes Prendes, José María Seoane y Alfonso Muñoz).

FONTALBA.—(14419. Compañía Rivelles.) 7: Ultimo día de Con los brazos abiertos. Noche, no hay función, para dar lugar a los ensayos generales de El alcalde de Zalamea.

FUENCARRAL. — 6,45 (reposición): Los sobrinos del capitán Grant. 10,45: La viuda alegre (por Sagi-Vela).

INFANTA ISABEL. — 7 y 11: Marcelina (de Torrado). Risa. Mucha risa. Domingo 24 y lunes 25 (a petición): Funciones a las 4 de la tarde: Marcelina (graciosísima creación de Isabel Garcés). Contaduría, 14778.

LARA.—(Compañía titular.—6,45 y 10,45: Amo a cuatro mujeres.

MADRID. — (Compañía Lírica maestro Magenti.) 6,30, 10,30: La novia desconocida (la opereta de la alegría).

MARAVILLAS. — 7, 10,45 Una mujer imposible (éxito apoteósico, alegría, belleza).

MARIA GUERRERO.—(33694.) 6,45 y 10,30: Traidor, inconfeso y mártir (de Zorrilla). ¡Sensacional!

MARTIN.—6,45 y 11 menos cuarto: ¡5 minutos nada menos! (insuperable creación de Maruja Tomás). Despáchanse localidades sin aumento con cinco días anticipación.

REINA VICTORIA. — 7: Pepa Oro (de Quintero y León). 10,45: Profesor Fassman en sus discutidos experimentos.

ZARZUELA. — Compañía Manuel González, Carmen Carbonell, Antonio Vico.) 7 y 10,45: Un minuto... ¡y toda la vida! (de Sassone).

CINES

ALCALA. — Continua desde las 5: Angel (Marlene Dietrich) y La Fornarina (Lida Baarova), ambas español.

AVENIDA.—6,45, 10,30: Los alegres vividores (Douglas Fairbanks-Paulette Goddard). 2.ª semana.

AZUL. — 5-1: Misterio de Villa Rosa y Arizona (Marlene Dietrich)

BELLAS ARTES.—4 (3.ª semana éxito enorme): El hijo de Montecristo (¡emoción!, ¡intriga!, ¡aventuras!).

BENAVENTE.—4: Viaje sin destino. Un rostro de mujer.

BILBAO.—6,45, 10,30: La torre de Londres (Boris Karloff - Basil Ratbone).

CALATRAVAS. — Continua 11: Justicia corsa (Douglas Fairbanks), tolerada.

CALLAO.—6,30, 10,30: Recuerda aquel día (Claudette Colbert, Jhon Payne).

CAPITOL.—6,30, 10,30: Esmeralda, la zingara (Charles Laughton).

CARRETAS.—Desde 10: ¡¡Naufragio!! (El trasatlántico de la muerte).

CINE ARGEL. — Próxima inauguración. Ayala, 95 (casi esquina a Alcalá, 173).

CINEMA EUROPA.—6 y 10: Café de París.

CINE GRAN VIA.—(Avda. José Antonio, 66. Tel. 26034.) 6,30 y 10,30: Saludos amigos (la genial producción de Walt Disney, en tecnicolor, tolerada menores).

CINE IDEAL. — Continua desde las 4: Max Linder, domador; Un rostro de mujer (Joan Crawford-Melvyn Douglas), español.

CINEMA X.—4,30: No-Do, Pájaros de cuenta y Sólo los ángeles tienen alas (butaca, 2 ptas).

COLISEVM. — 6,45, 10,30: Casados sin casa (María Scot, Adolphe Menjou, Pola Negri).

FIGARO.—4: Central Park núm. 13 (de Edgard Wallace, por Ivan Petrovich), El bosque petrificado (Leslie Howard, Bette Davis).

GONG. — 3: Dos mujeres, un amor (Carole Lombard, Cary Grant).

IMPERIAL. — 3-1 (4.ª semana): Sinfonía de la vida (dirección Sam Wood), tolerada menores.

METROPOLITANO. — 5, 10,30: Estudiantes de Oxford (Laurel-Hardy).

MONUMENTAL CINEMA.—Continua desde las 5: Los tres mosqueteros (por Cantinflas), tolerada menores, 2.ª semana, éxito grandioso.

PALACE HOTEL.—11 mañana 6 tarde (continue): Siete Sinfonías de Navidad 1944 (de Walt Disney, en tecnicolor), con las tres últimas creaciones de Popeye (hora y media de risa), tolerada, 6,45 y 10,30 noche: Sinfonías de Navidad 1944 (de Walt Disney, en colores), El exprés de Broadway (Victor Mac Laglen), tolerada.

PALACIO DEL CINE.—Desde 4: Prisión sin fejas (2.ª semana).

PALACIO DE LA MUSICA. — 6,45: Concierto por la Orquesta Nacional y Masa Coral. 10,30: Enviado especial (Joel MacCrea, Herbert Marshall y Loraine Day). 5.ª semana (grandioso éxito).

PALACIO DE LA PRENSA. — 6,45, 10,45: Los hermanos Marx en el Oeste (Groucho, Chico, Harpo). Dos horas de risa (tolerada menores).

PAZ.—(37818.) 6,45, 10,30 (1.er estreno): Justicia corsa, tolerada.

PAVON.—Des

DEPORTES

Positivo y negativo del partido Atlético Aviación-Madrid (reservas)

Para el domingo próximo los madrileños gozaremos de un partido que sirva de aperitivo a la cena tradicional. Un Atlético Aviación-Madrid, equipo reservas, correspondiente al trofeo Ramón Carranza, y que se disputan ambos clubes en el Campeonato regional de Primera categoría.

Este encuentro ha pasado por algunas vicisitudes: el Madrid, al extender las vacaciones navideñas a sus jugadores, tan sólo tiene en Madrid tres o cuatro elementos de calidad. Solicitó su aplazamiento al Comité de Competición. Como este partido tenía fijada oficialmente la fecha del 24, el Atlético Aviación había preparado para él, y, por ende, no estima procedente aplazarlo. El Comité de Competición ratificó su celebración, y ahora tenemos que mientras el Aviación puede presentar un buen equipo, el Madrid encuentra grandes dificultades para reunir un conjunto con ribetes de discreto y abundancia de aficionados.

De aquí al domingo no sabemos qué ocurrirá; pero mucho nos tememos que sea un partido fácil para los aviadores.

C. A.

ENTRENAMIENTO DEL JUGADOR VIRGÓS

Virgós

Ayer por la tarde jugó en Chamartín, en partido de entrenamiento, el medio centro Virgós.

La impresión que produjo fué francamente buena, y en vista de esto el Madrid continúa sus gestiones con el Málaga para lograr su traspaso.

Acuerdos de la Federación Española de Boxeo

Gestiones con Suiza para un encuentro de aficionados

Visto que por el Ministerio de Asuntos Exteriores, según nos manifiesta la Delegación Nacional de Deportes, no existe inconveniente para iniciar las gestiones encaminadas a la celebración de un doble encuentro España-Suiza entre los equipos representativos de aficionados de ambos países, se decide, en consecuencia, dirigirse a la Federación Helvética de Boxeo.

Títulos.—Aceptar el reto lel boxador Estanislao Llácer Piqueras, dirigido a la Federación de Levante nombrándole, por tanto, «aspirante oficial» al título de los medianoligeros que detenta en la actualidad Francisco Peiró Palatai, de la regional de Cataluña y Baleares, dando un plazo de tres meses como máximo para la disputa del mencionado Campeonato.

Descalificación. — Descalificar de perpetuidad al boxeador Alejandro Solá Fernández («Calpena»), por agresión al delegado federativo de una reunión de boxeo celebrada el día 8 en Gijón.

Según nuestras noticias, el encuentro Suiza-España se organizará en Madrid.

Nuevo presidente de la Federación de Hipismo

Ayer tomó posesión de su cargo

En la tarde de ayer, y en la Delegación Nacional de Deportes, tomó posesión de su cargo el nuevo presidente de la Federación Española de Hipismo, excelentísimo señor don Alfonso Jurado Barrio, general de Caballería y antiguo jinete internacional. En representación del Delegado Nacional, excelentísimo señor teniente general Moscardó, le dió posesión el Secretario Nacional, camarada Cadenas, a quien acompañaban el Jefe del Departamento de Federaciones Nacionales y el Jefe de Prensa y Propaganda.

Al acto asistió el teniente coronel de Estado Mayor, señor Inclán Bolado, secretario de dicha Federación, y el letrado asesor de la misma, don Eduardo Cobián.

La entrevista, de tonos muy cordiales, se prolongó largo rato, durante el cual se trazaron programas de nuevas actividades y se estudiaron los asuntos pendientes de dicha Federación.

CONCURSO

Se convoca a Concurso para la adjudicación y confección de 10.000 uniformes completos para la Guardia de Franco, cuyas prendas a continuación se detallan. Se admitirán ofertas hasta el día 15 de enero de 1945 y horas a las 17, en las oficinas de la citada Guardia de Franco, sitas en la calle Martín de los Heros, 60, debiendo ser presentadas las ofertas en pliego cerrado.

Las características y pliegos de condiciones del referido Concurso se hallarán de manifiesto en las oficinas arriba indicadas y horas de 16 a 19, todos los días laborables.

PRENDAS QUE SE CITAN

10.000 capotes, 10.000 guerreras, 10.000 pantalones, 10.000 camisas, 10.000 boinas rojas.

Lo que se hace público, para conocimiento de cuantas personas pudiera interesarles. El importe del presente anuncio será de cuenta del adjudicatario o a prorrateo si son varios.

Madrid, 22 de diciembre de 1944. El Interventor General (firmado), Pablo Arredondo.

SEIS NUEVOS LIBROS

Sanz de Cepeda: "Leonardo de Vinci". Libro encuadernado en tela con cubierta tricolor. Precio, 12 pesetas. — Manuel de Bofarull: "El procedimiento en las causas criminales de nulidad matrimonial". 4.—Ley de Sanidad Nacional, de 25 de noviembre de 1944. 5.—Manresa: "Comentarios a la ley de Enjuiciamiento civil" (sexta edición). Contiene la última palabra de Jurisprudencia, Legislación y formularios. Ya van publicados los tomos primero, segundo y tercero, que comprenden los artículos 1 al 749. Precio de cada tomo, 65 pesetas.—José Castán: "Jurisprudencia", tomo V. Comprende enero, febrero de 1944. 30 pesetas.—José de Valcárcel: "El retracto legal arrendaticio", 4 pesetas.

Dichos libros y todos los que usted necesite, para pagar su importe al contado o a plazos, los encontrará en el "INSTITUTO EDITORIAL REUS". PRECIADOS, 23 Y 6, MADRID.

NATACION

El día 25 se disputará en el puerto de Barcelona la tradicional "Copa de Navidad"

Mari Bernet y Pera participarán en esta prueba

Mari Bernet

BARCELONA 21. — El lunes se disputará la tradicional Copa Navidad, que viene celebrándose desde 1907, sobre 200 metros libre, en aguas del puerto barcelonés.

Destaca entre las inscritas Mari Bernet.

Con este motivo quedan desvirtuados de momento los rumores de su retirada de la natación activa.

También merece consignarse el hecho de que por primera vez participa en esta prueba un nadador de otra región, ya que a última hora de ayer se recibió la inscripción del campeón aragonés Segismundo Pera.

Estadio METROPOLITANO

El domingo día 24, a las 15,45, PARTIDO CAMPEONATO REGIONAL "TROFEO TRIANA"

REAL MADRID C. de F.

contra

CLUB ATLETICO AVIACION

(equipos reservas)

General, 5 ptas. — Infantiles, 2 ptas.

"MARCA"

El suplemento gráfico de este importante diario de los deportes acaba de publicar un número especial de fin de año, admirable de confección y contenido.

En este número del suplemento hace «Marca» un completo resumen de todas las actividades del deporte nacional en el año 1944, destacando la figura de los «ases» y comentando el esfuerzo realizado por los equipos que resultaron campeones en los diversos torneos.

Podemos considerar de completísimo el balance anual que nos ofrece «Marca» en este número, en el que, por otra parte, figuran trabajos llenos de interés, ilustrados con profusión de fotos.

HOCKEY

Se constituye el Colegio Nacional de Arbitros de Hockey

En la última reunión de la Real Federación Española de Hockey se tomaron, entre otros, los siguientes acuerdos:

Se acordó la constitución del Colegio Nacional de Arbitros de Hockey y elevar la oportuna propuesta a la Delegación Nacional de Deportes para el cargo de presidente de dicho organismo.

Autorizar a la Federación Catalana de Hockey para que organice partidos de exhibición y ensayo de hockey sobre patines con pelota, con vista a la aplicación total del Reglamento internacional de este deporte.

CINE

PROXIMO ACONTECIMIENTO en Rialto

ELLA, EL y sus MILLONES

CIFESA PRESENTA

EL MEJOR REPARTO AL SERVICIO DE LA MEJOR CINECOMEDIA ESPAÑOLA

RAFAEL DURAN · JOSITA HERNAN · ROBERTO REY · LUCHY SOTO · LUIS PEÑA · GUADALUPE M. SAMPEDRO · FREYRE DE ANDRADE Y RAUL CANCIO

DIRECTOR: JUAN de ORDUÑA

ES UNA PELICULA CIFESA PRODUCCION

(4402 A)

CON SU MISMA ARMA

En el género policíaco, la cinematografía norteamericana ha conseguido verdaderas obras maestras, modelos por su interés, por su dinamismo y por el fino humor con que se las suele aderezar. De ahí el gran favor de que gozan estas películas por parte del público, que se reflejará ahora seguramente, una vez más, pero con más intensidad que nunca, ante la aparición en nuestras pantallas de una película por todos conceptos excepcional dentro de ese género, cuyo estreno tendrá lugar muy en breve y cuyo título es el de "Con su misma arma".

Rafael Durán y Josita Hernán encabezan el magnífico reparto de "Ella, él y sus millones", el próximo acontecimiento anunciado por Rialto

Ines de Castro

UNA ESPAÑOLA QUE FUE REINA DESPUES DE MORIR

Mery Martín, Angel de Andrés, José Rivero y Pepe Nieto en un momento emocionante de la gran película "Cabeza de hierro", que ha dirigido Ignacio F. Iquino para Emisora Films y que será presentada por R. K. O. Radio Films

AVENIDA

Lunes próximo, ESTRENO

La gran producción española

Presenta JOSE NIETO, ANA MARISCAL, MERY MARTIN, ANGEL de ANDRES, ADRIANO RIMOLDI, PACO MELGARES

CABEZA DE HIERRO

DIRECTOR IGNACIO F. IQUINO

Declarada de interés nacional

(4394 A)

¡¡TODOS BUSCAN AL ASESINO!!

pero éste caerá

CON SU MISMA ARMA

Presentará esta producción UNITED ARTISTS

ANA MARISCAL, EN LA PELICULA "CABEZA DE HIERRO"

El temple de la mujer española, hija y nieta de esforzados caballeros, militares y españoles; las complejas reacciones de una mujer enamorada y cristiana, le han cabido llevar a la pantalla a Anita Mariscal en la interpretación del primer papel femenino de "Cabeza de Hierro", la película de Iquino, producida por Emisora Film y que ha merecido la calificación de "película de interés nacional".

Ana Mariscal se nos muestra en "Cabeza de Hierro" con toda la ternura de que es capaz una mujer enamorada en lucha con su rival—Mery Martín en esta ocasión—. Ha de ser hermana, novia, enfermera y madre de "Cabeza de Hierro"; sufrir sus desvíos con la entereza característica de una mujer de su temple, forcejear con la complicada psicología del ser en que cifra todas sus ilusiones de mujer, y vencerla y ganarla para su amor, tras soportar y sobreponerse a las azarosas empresas a que "Cabeza de Hierro" se lanza una y otra vez.

LA INDUMENTARIA EN "INES DE CASTRO"

Manuel Comba tuvo a su cargo en "Inés de Castro" la asesoría histórica de vestuario, y suyos son los figurines sobre los que Cornejo y Perla confeccionaron ese vestuario. Manuel Comba es una autoridad en esta materia, pues no en vano es catedrático de ella en el Real Conservatorio de Madrid, asesor del teatro Español y asesor y figurinista de otros films nacionales de importancia.

Comba nos explica con estas palabras su labor en "Inés de Castro":

Para enfocar el asesoramiento de la indumentaria y que sus figurines fueran fiel reflejo de la época, con las características de Portugal y España, he hecho un concienzudo estudio para la parte portguesa en las tablas, códices y capiteles existentes en sus viejas catedrales y Bibliotecas; y para la parte española me han servido de fuente fidedigna "El Códice de la Coronación", "Breviario de amor", "Ordenamientos de Don Fedro III", en la biblioteca de El Escorial; "Ordenamientos de Menestrales", fechados en 1351, y los de sevilla, de Don Alfonso X; "Crónicas de los Bandos de Doña Blanca", fechados en 1313; Ordenamientos de 1360, capiteles y estatuas yacentes de la catedral de Burgos, así como su magnífica colección de tapices.

Esta fotografía de "Inés de Castro" muestra uno de los magníficos decorados de este extraordinario film de la productora Faro

UN CINE DIFICIL

El público se quejaba de que la cinematografía española no produjera películas de ese corte intrascendente y optimista, combinados de humor y momentos sentimentales, que la producción americana realiza con tanto acierto.

Ese tipo de film es bastante difícil de crear. Y por imponerse en todo el mundo, los realizadores de cada nación estudian y hacen ensayos para alcanzar películas de esta calidad.

Olfesa Producción ha conseguido, sin duda alguna, la mejor cinecomedia española con "Ella, él y sus millones", dirigida por Orduña con un sorprendente reparto en el que destacan los nombres de Rafael Durán, Josita Hernán, Roberto Rey, Luchy Soto, Luis Peña y Raúl Cancio, con Guadalupe Muñoz Sampedro y F. Freyre de Andrade.

CAPITOL

LUNES ESTRENO

CLAUDETTE COLBERT · JOEL McCREA · ASTOR

Un MARIDO RICO

DIRECTOR: PRESTON STURGES

Un film PARAMOUNT

Distribución CONTINENTAL FILMS

Las estrellas de nuestro cine desfilarán por los encartes fotográficos que «PRIMER PLANO» publica cada semana. Si es usted un buen aficionado al cine, no deje de adquirir «PRIMER PLANO».

El 4º Mandamiento

Dolores COSTELLO · Joseph COTTEN · Anne BAXTER · Tim HOLT

Dirección: ORSON WELLES

DISTRIBUCION CHAMARTIN

(4411 P)

He aquí a los protagonistas de "Un marido rico", Claudette Colbert y Joel MacCrea, en una escena de esta cinta

Las nuevas obras realizadas en Don Benito elevan poderosamente la importancia urbana de la ciudad

El origen de Don Benito se remonta al siglo XV, y así como Don Alvaro, pueblo relativamente próximo y de la misma provincia, debe su nombre al célebre condestable de Castilla don Alvaro de Luna, hijo del copero mayor del Rey Enrique III, aquel otro, Don Benito, lo tomó de un acaudalado ricachón, a quien pintan los historiadores con calzón, chaquetilla mermada, cayada de horca y montera de tosca piel. Se dice que este renombrado terrateniente se desprendió de una gran extensión de terreno en favor de los habitantes de Don Llorente para reparar las pérdidas que una formidable inundación del Guadiana les ocasionara, y en beneficio también de los habitantes de Medellín, cansados de la odiosa tutela del conde de este nombre. La formación de este pueblo fué lenta y cautelosa, pero ininterrumpida, pues en los años del 1469 al 1473 se constituyó el pueblo agregado al condado dicho, y en 1614 contaba ya con más de 9.000 habitantes.

La ciudad ha ido evolucionando progresivamente hasta constituirse en una población de importancia extraordinaria, no sólo por su contingente de habitantes, que la sitúa a la cabeza de los pueblos extremeños en este respecto, sino por su acentuado desarrollo industrial, comercial y artístico.

Figura entre sus principales monumentos artísticos y arquitectónicos el templo parroquial de Santiago, de gran extensión y una firmeza poco corriente. Consta de tres amplias naves y un ábside de tres lados, muy original. La torre se levanta a la derecha, es de forma cuadrada y conserva detalles de los efectos del derrumbamiento que hizo desaparecer de la parte superior del campanario las estatuas de don Benito y su mujer, fundadores del pueblo, como queda dicho: los «alibobos», como les llamaban por entonces. Tal derrumbamiento tuvo lugar por haber apoyado en las bóvedas el andamiaje para hacer la espadaña que corona la fachada.

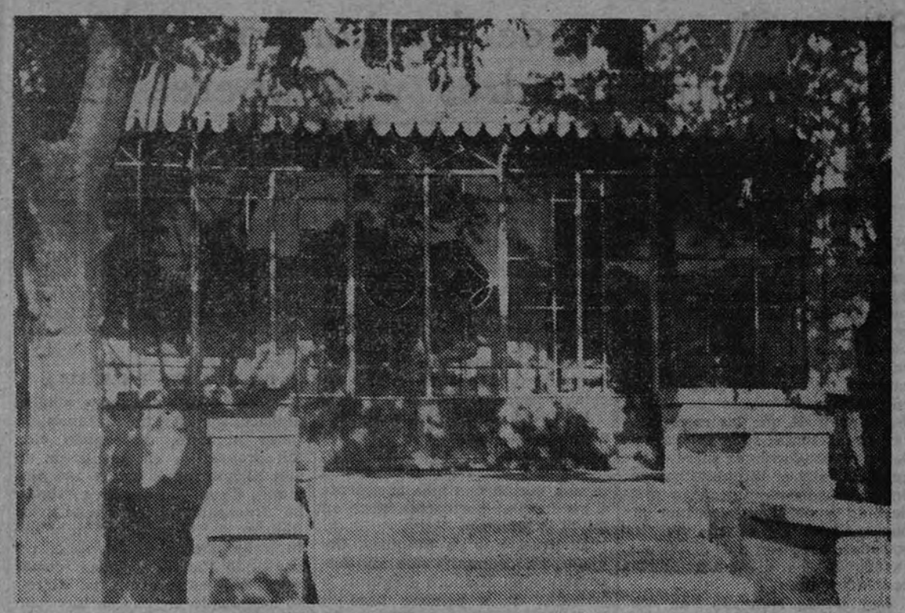

Fachada principal de la Escuela de Trabajo

Merecen asimismo mención la iglesia de San Juan y la de Nuestra Señora del Consuelo, cuya fundación se debe a la virtuosa y filantrópica señora doña Consuelo Torre Isunza, ilustre extremeña, que empleó sumas fabulosas en fomento del culto y alivio del menesteroso. A esta misma bienhechora se debe, entre otras innumerables obras más, la fundación del Hospital de San Antonio.

En todos los aspectos, Don Benito descuella por el tesón e inmejorables deseos de sus regidores, firmes siempre en su propósito de procurar por todos los medios lícitos hacer honor a su rango y a la brillante historia de sus orígenes; de aquí el cambio tan favorable que la sucesión de los días va poniendo de manifiesto.

Don Benito puede enorgullecerse de haber terminado con aquella situación confusa e indeterminada anterior a nuestra guerra de Liberación, lamentable característica de la mayoría de los pueblos.

Obra de la actual Gestora municipal es el acrecentamiento de sus muchas y bien organizadas instituciones culturales, sanitarias, industriales y religiosas, cuyo desarrollo, antes de la gloriosa Cruzada, distaba mucho del que hoy han conseguido. Es un motivo de justificada vanagloria para sus creadores el maravilloso parque, pulmón de Don Benito, lugar de recreo y esparcimiento para el elemento juvenil, de lo que tan necesitada estaba una ciudad como la que nos ocupa. Varios Grupos Escolares de traza moderna, en perfectas condiciones higiénicas y que cumplen las aspiraciones de los más exigentes, son otra nota del espíritu emprendedor de quienes los concibieron. Citemos también, por su magnificencia, la estupenda Escuela de Trabajo, modelo de las instituciones de este orden, de aulas espaciosas y ventiladas, en donde abunda el material de todas clases y los textos de autores consagrados y disponiendo de un profesorado digno de los elogios más acentuados y de un frondoso jardín. Esta Escuela alberga a más de trescientos obreros de uno y otro sexto, afanosos y disciplinados, y cuenta con una sección de preaprendizaje que sufraga la Obra Sindical de Formación Profesional.

Justo es también mencionar el nuevo edificio para Auxilio Social, en donde los beneficiados hallan solicitud y cariño por las excepcionales condiciones de los camaradas encargados de este Servicio. La Casa de Maternidad, de que tan necesitada estaba una población de esta naturaleza, ha sido por fin construída, dotada de instrumental y cuantos elementos fueron necesarios.

En cuanto a las calles, aquellas rúas descuidadas e intransitables que todos conocimos cambiaron de aspecto en absoluto y hoy se ofrecen limpias, adoquinadas en su mayoría.

Don Benito es una ciudad que trata de superarse a sí misma, y a juzgar por el camino emprendido, por este recomendable derrotero de las autoridades, de reconocida y acrisolada moralidad, que sólo aspiran al florecimiento y prosperidad de su patria chica, conseguirá situarse en un plazo muy breve en un plano aun muy superior al que constituyen sus justas ambiciones de perfeccionamiento.

CAMPAÑAS DE PUBLICIDAD

PRESUPUESTOS E INFORMES PARA ANUNCIOS EN PRENSA, CINES, RADIO, TEATROS, VALLAS, ETC.

ARTISTICAS CREACIONES EN DIBUJOS CARTELES E IMPRESOS DE TODAS CLASES

PUBLICITAS S.A.

ORGANIZACION MODERNA DE PUBLICIDAD

Av. JOSE ANTONIO, 31-Pral. TEL. 23398-MADRID

Coches niños. Juguetes

JOSE ANTONIO, 71 — Fábrica

(4373 A)

pedro rodriguez

Liquida a partir de HOY, DIA 22, SU COLECCION DE INVIERNO

ALCALA, 54. - Teléfono 19440

(4404 A)

LA COMPAÑIA ARRENDATARIA DEL MONOPOLIO DE PETROLEOS, S. A.

Saca a concurso-oposición SETENTA PLAZAS de empleados administrativos con la categoría de Auxiliares Terceros y sueldo anual de CUATRO MIL PESETAS.

Las bases de este Concurso se encuentran expuestas en la Tablilla de anuncios de estas Oficinas Centrales Torija, núm. 9, y en las Dependencias Provinciales, finalizando el plazo de admisión de instancias al mes de haber sido publicado este anuncio en el "Boletín Oficial del Estado".

Madrid, 21 de diciembre de 1944. El Director General, F. de Gregorio.

(4400 A)

JOYERIA J. PEREZ

HORTALEZA, 3

BRILLANTES, PULSERAS PEDIDA, JOYAS DE GUSTO Y CALIDAD. OBJETOS PARA REGALO EN PLATA DE LEY

(4409 A)

CASA PASSAPERA FUERTES

Adela

Alta costura

Liquida sus modelos de invierno y exhibe espléndida colección de trajes de noche

GENOVA, 19 Teléfono 41370

(4403 A)

AVISO

Quedan anuladas las participaciones del 1 al 50 de los números 6.336 y 1.817, distribuídas en participaciones de 2 ptas. por el estanco de Fuencarral, 67, MADRID

Teléfono de ARRIBA: 32610

NADA COMPARABLE

Un libro extraordinario, elogiado por críticos y lectores

NAPOLEON III

Un tomo en 4.º mayor, 600 páginas papel especial, grabados auténticos de la época, encuadernado a todo lujo en tela con planchas de oro y cubierta en policromía, 50 ptas.

ENVIO CONTRA REEMBOLSO, SIN MAS GASTO

Pida detalles de BIBLIOTECA ORIENTE

LO MAS SELECCIONADO EN LITERATURA DE EMOCION

MANDAMOS GRATIS CATALOGO ILUSTRADO

EDICIONES TECNICAS, S. A.

José Antonio, 31 — Madrid

(4298 A)

SECCION DE ANUNCIOS TELEGRAFICOS

OFERTAS, DEMANDAS, AVISOS, ALQUILERES y VARIOS

AUTOMOVILES

LA MODERNA. Enseñanza conducir motocicletas, automóviles, camiones, carnets. Preciados, 23, y Porlier, 31. (4190 A)

VENDESE Buick tipo grande, siete plazas, con gasógeno Hoscklss, perfecto estado, cubiertas Goodrich medio uso. Garaje, Santibáñez, número 4. (4325 A)

COMPRAS

NINGUN ARTICULO USADO PODRA VENDERSE, SEGUN LO DISPUESTO EN LA LEGISLACION VIGENTE, A MAYOR PRECIO DEL 80 % DEL SEÑALADO EN LA TASA

CONSULTAS

BLENORRAGIA, sífilis, debilidad, análisis, operación fimosis. Clínica especializada doctor Hernández. Duque Alba, 10. Nueve-una cuatro-nueve. (Censura sanitaria 332.) (1709 A)

CLINICA antivenérea Doctor Ferrero. Fuencarral, 6. Blenorragia, sífilis, debilidad, análisis. Fimosis. Diez-una, cinco - nueve. (Censura Sanitaria 2.604.) (4194 A)

ENSEÑANZAS

BERLITZ. Idiomas, profesores nativos. Grupos limitados. Arenal, 24.

FILATELIA

PARTICULAR paga más que nadie lotes colecciones. Valero. Larra, 8.

PARA REGALOS de Navidad, Reyes, álbumes modernos, series pictóricas, centro filatélico. Barquillo, 29.

FINCAS

PROXIMO Madrid arriendo vendo catorce once hectáreas buen terreno. 20278.

PARTICULAR vende casa céntrica, estado inmejorable. Abstenganse intermediarios. 37342. (4410 A)

MAQUINARIA

COMPRARIA molino martillos horizontal. Escribid: 1.916, Alas. Alcalá, 32.

PATENTES

OFRECESE licencia explotación patentes: 145.175, por "Un procedimeinto para variar la construcción de recalentadores de chimeneas con dobles lazos en cada chimenea", y 149.753, por "Un procedimiento para la preparación de tila, manzanilla, azahar y otras plantas empleadas en infusión o cocimiento, mediante la obtención de comprimidos solubles." (4401 A)

VARIOS

NECESITAMOS para exportación, importación, persona bien introducida Ministerios, con los mejores informes técnicos, comerciales y personales. Sin estas condiciones, abstenerse totalmente. Apartado 1213. (4389 A)

VENTAS

NINGUN ARTICULO USADO PODRA VENDERSE, SEGUN LO DISPUESTO EN LA LEGISLACION VIGENTE, A MAYOR PRECIO DEL 80 % DEL SEÑALADO EN LA TASA

MOTORES, transformadores, grupos bombas. Compra, venta, reparación. Huertas, 40.

NAVIDADES. Gramófonos maleta magníficos, 300. Discos baratísimos. Príncipe, 14, principal. (4364 A)

ABRIGOS y trajecitos de paño para niño. Maldonadas, 5. (4375 A)

REGALOS para niños, capas y abrigos de felpa. Juego abriguitos y chales de punto. Maldonadas, 5. (4375 A)

BAULES, maletas, maletines, neceser, carteras documentos, bolsillos, morrales, mochilas, balones. Precios como nadie. Sagasta, 4. (4325 A)

Estos ANUNCIOS se reciben hasta las DOCE de la noche en la Administración de ARRIBA, Larra, 8, y en las AGENCIAS:

ALAS, Alcalá, número 32.
DARDO, S. A. DE PUBLICIDAD, Avenida de José Antonio, número 16.
HIJOS DE V. PEREZ, Cruz, 7, entresuelo.
LA PRENSA. Carmen, número 16.
LOS TIROLESES, Peligros, número 2.
Agencia PRADO, Montera, número 15.
Publicidad GISBERT, Arenal, 1, planta baja.
PUBLICITAS, S. A., Av. José Antonio, 31.
ENRIQUE LAGUNO, Preciados, núm. 58.

PESETAS: 0,70 PALABRA • MINIMO: CINCO PALABRAS • TIMBRE APARTE

FUERTE ATAQUE ALIADO AL NORTE DE FAENZA

Sigue el ataque de las bombas volantes contra Londres y Amberes

Avances norteamericanos en Mindoro y Leyte

LA GUERRA EN EL ESTE

El comunicado alemán dice que prosiguen los movimientos de las tropas germanas en los Balcanes, las cuales rompieron a veces la dura resistencia enemiga. Los rusos pasaron al ataque entre el lago Balatón y el Danubio, acentuándose la presión entre la curva de este río y Eslovaquia. Fracasaron los ataques bolcheviques en Kaschau. Noticias de Berlín dan cuenta de que los rusos atacan con potentes fuerzas y apoyo de numerosos aviones entre el lago Batalón y el Danubio, habiendo desencadenado un fuego artillero de proporciones desconocidas hasta ahora. Se calcula que los soviets atacan con diez divisiones, realizando los alemanes fuertes contraataques.

Las tropas rumanas han cruzado el valle de Szilvas, prosiguiendo su avance hacia el Norte.

Fuerzas de Tito vencieron la resistencia enemiga a ambos lados del Drina, ocupando la ciudad de Zvornik, a 132 kilómetros de Belgrado.

LA GUERRA EN EL PACIFICO

Los norteamericanos han ocupado Kamango, en Leyte, al norte de Lonoy. Han establecido contacto las tropas estadounidenses en el corredor de Ormoc. Se considera en los medios aliados que la campaña de Leyte se acerca rápidamente a su desenlace.

En Mindoro, los norteamericanos siguen encontrando escasa resistencia por parte de los japoneses. Sin embargo, la Aviación nipona bombardea incesantemente a las fuerzas norteamericanas en Leyte y Mindoro.

El Presidente de Filipinas, Osmeña, ha declarado que los desembarcos en Mindoro aseguran la posesión de la primera base de operaciones al sur de China.

En Birmania, los aliados ocuparon Muntho y Nankan. En China, las tropas de Chunkin se encuentran en las inmediaciones de Hochin, donde parece que los japoneses piensan resistir enérgicamente. Otras noticias dicen que se vislumbra ya la reapertura de la "ruta de Birmania".

"Superfortalezas volantes" atacaron las fábricas aeronáuticas de Mukden, destruyendo 30 aparatos japoneses.

LA GUERRA EN ITALIA

Al norte de Faenza los aliados desencadenaron un intensísimo fuego artillero, disparando cien mil proyectiles en un sector de diez kilómetros de ancho. Los alemanes dicen que el ataque aliado ha fracasado. Los canadienses libraron duros combates en la cabeza de puente de Naviglio, rechazando fuertes ataques alemanes. En Faenza, el octavo Ejército ha ganado terreno en dirección Norte, entre los ríos Lamone y Senio. Noticias de Berlín dicen que la artillería alemana bombardea desde hace más de veinticuatro horas todos los objetivos aliados del frente del Adriático. En Londres afirman que los ingleses cruzaron el Lamone por dos puntos, ocupando Formellino.

La Oficina de Información Internacional seña a que en el sector de Faenza fueron destruídos a los ingleses 39 carros de combate.

Un fuerte ataque italoalemán ha tenido lugar en territorio francés, dicen de Italia, a lo largo de la frontera francoitaliana, en un sector del frente alpino, llevando de este modo, y una vez más, la guerra a territorio enemigo.

LA GUERRA AEREA

La Aviación alemana interviene intensamente en los combates de Hungría, habiendo destruído 31 aparatos soviéticos.

Bombarderos aliados atacaron los centros ferroviarios de Colonia, Bonn y Treveris, así como otros objetivos de Alemania, Checoslovaquia, Austria y Yugoslavia.

Se informa ahora que durante las operaciones de desembarco aliado en Africa del Norte resultaron hundidos los trasatlánticos "Strathaalin", "Viceroy of India", "Cathay", "Narkunda" y "Ettrick".

Ha continuado el fuego con nuevas armas contra Londres y Amberes, ocasionando daños y víctimas, según comunican de la capital inglesa.

Un comunicado sueco anuncia que gran número de aviones extranjeros volaron sobre territorio de Suecia. Algunos de los aparatos eran cuatrimotores.

Los alemanes han penetrado cincuenta y siete kilómetros en Bélgica

(Viene de primera página.)

Lieja, con lo que se ha formado un estrecho saliente, que penetra 55 kilómetros en Bélgica desde la frontera alemana. En la segunda dirección, otras columnas blindadas alemanas avanzaron hacia el sur por la frontera luxemburguesa. Estos informes son, sin embargo, atrasados. La batalla se hace cada vez más furiosa. Los aliados, después de reconquistar Stavelot, combaten ahora por Malmedy.

En el sector de Malmedy es donde los alemanes han conseguido su mayor avance. Hasta el mediodía del martes, los flancos Norte y Sur de la contraofensiva eran contenidos en las regiones de Monschau y Echternach; pero la batalla era extremadamente flúida. Actualmente se libra una de las mayores batallas. (Efe.)

AUMENTA EL NUMERO DE PRISIONEROS

BERLIN 21.—Tampoco hoy se han facilitado detalles acerca de los éxitos alcanzados hasta ahora por los alemanes en su ofensiva de invierno en las Ardenas. La Oficina de Información Internacional dice que en las últimas veinticuatro horas aumentó considerablemente el número de prisioneros, que fueron sorprendidos por la rapidez del avance alemán.

MAS DE VEINTE MIL PRISIONEROS ALIADOS

GRAN CUARTEL GENERAL DEL FUHRER 21.—El Alto Mando de las fuerzas armadas alemanas comunica:

«En la batalla de invierno en Bélgica, los ocupantes norteamericanos del Schnee-Eifel, situado muy atrás del frente, han sido aniquilados o hechos prisioneros ayer. El número de prisioneros norteamericanos se eleva a 7.000. Delante del frente de ataque, nuestras tropas han penetrado en las Ardenas y han atravesado en un amplio frente la gran carretera de Lieja-Bastogne a Arlon. Columnas de refuerzo enemigas que descienden de las pendientes que van al Mosa han sido sorprendidas y derrotadas por los carros alemanes. Las unidades norteamericanas de refresco que habían llegado al frente han sido derrotadas por grupos, sin que hayan podido contener nuestra marcha. El número de prisioneros rebasa los 20.000. En los combates librados ayer, 43 carros y vehículos blindados y 50 cañones fueron capturados, y 136 carros, destruídos.

En los centros de gravedad de la lucha defensiva en el frente del Oeste, el enemigo prosiguió, sin resultado alguno y con efectivos menos importantes, sus ataques. Sólo se libraron combates de importancia en la región situada al noroeste de Bitche.

LOS ALEMANES ALCANZAN BUTGENBACH Y LAS CERCANIAS DE MASTELT

CUARTEL GENERAL DEL CUERPO EXPEDICIONARIO ALIADO 21.—El comunicado oficial del día de hoy dice:

«Continúa la lucha en el espacio donde el enemigo atacó en dirección Oeste desde las fronteras de Alemania con Bélgica y Luxemburgo. Después de haber sido cercada la formación alemana que penetró en la ciudad de Monschau, fueron restablecidas nuestras posiciones al este de dicha población. Las unidades enemigas que efectúan dos empujes desde el Este, en la dirección general de Malmedy, han alcanzado Stavelot y Butgenbach, al suroeste y este, respectivamente, de aquella ciudad. Otro empuje enemigo en la región de Saint Vith aisló algunas fuerzas aliadas al este de la ciudad, y elementos adversarios llegaron hasta unos tres kilómetros de Saint Vith y hasta las cercanías de Mastelt, ocho kilómetros en dirección Sur. En la región de Echternach, el enemigo ha efectuado una penetración hasta Consdorf, hallándose Echternach cercada. Los efectivos empleados por el adversario en su ataque incluyen cinco o seis divisiones acorazadas y ocho o nueve divisiones de infantería.

No se registra novedad en nuestras posiciones al norte de Monschau, a orillas del río Roer, desde Linnich hasta Duren.

En el valle del Sarre continúa la lucha en las cabezas de puente de Dillingen y Sarrelouis. Han sido rechazados dos pequeños contraataques enemigos al noreste de Saargemund. Ha sido vencida la resistencia enemiga en el fuerte Schiesseck, de la línea Maginot. Bitsche se halla libre de enemigos. Más al Este, el enemigo despliegó cierta actividad agresiva cruzando el Rhin algunas patrullas alemanas. Hemos ganado algún terreno en los altos Vosgos, al noroeste de Colmar, y en una serie de operaciones locales fueron capturados 800 prisioneros, aproximadamente.» (Efe.)

LA ACTIVIDAD EN LOS DEMAS SECTORES DEL FRENTE

El general Hodges retira sus reservas del frente de Aquisgrán para lanzarlas al frente de ataque alemán. En el Sarre el tercer Ejército de Patton desvía sus fuerzas hacia el Norte para oponerlas al flanco de la cuña alemana. En este mismo sector los norteamericanos se retiran entre Blamengen y Rheinheim, ante los contraataques alemanes. En esta zona y en Aquisgrán anuncia Berlín que han sido retirados por sus tropas 15.300 cadáveres norteamericanos desde el 10 al 16 del actual. El séptimo Ejército norteamericano ataca duramente en Wisemburgo, y los franceses, en la Alta Alsacia. Berlín asegura que no se han registrado modificaciones de importancia en el trazado de las líneas. París dice que bajo el fuego concentrado de la Artillería de la línea Sigfrido han tenido que retirarse las tropas del séptimo Ejército, que habían avanzado en Bundenthal, cuya ciudad fué reconquistada por los germanos. De la misma procedencia se notifica la ocupación de 176 fortines de la línea Sigfrido en la región de Sarrelouis por el tercer Ejército norteamericano.

El hijo del Jalifa visitó al director general de Marruecos y Colonias

Su Alteza el Emir Muley el Mehdi, hijo de Su Alteza Imperial el Jalifa ha cumplimentado al director general de Marruecos y Colonias coronel Díaz de Villegas, para agradecerle su anterior visita con motivo de la celebración de la Pascua de Aid-el-Tebir.

CONCURSO

DELEGACION NACIONAL DE PRENSA Y PROPAGANDA DE F. E. T. Y DE LAS J. O. N. S.

TALLERES: HERMOSILLA, 73 — MADRID

Para la adquisición anual de cuerda de cáñamo y esparto para el suministro a estos talleres, con sujeción al pliego de condiciones que obra en la Sección de ADMINISTRACION de los mismos y en horas normales de oficina—a disposición de las Entidades que pueda interesarles—. La admisión de pliegos para la asistencia a dicho Concurso se cerrará improrrogablemente el día 30 de diciembre del corriente año.

JUEGOS OLIMPICOS EN ATENAS, 1944

Por KIN

EL ARBITRO.—¡...y no haga usted trampas, señor Papandréu, que aquí estoy yo para vigilar la pureza del combate!

"Los alemanes utilizan bombas volantes y otras armas nuevas"

(Viene de primera página)

que los alemanes emplean en esta ofensiva 200.000 soldados, los cuales, según permite decir la censura a algunos corresponsales en el Cuartel General aliado, «avanzan turbulentamente a través de una región llena de pequeñas bolsas de fuerzas norteamericanas, que luchan con gran valor, en tanto que el enemigo destruye o saquea nuestros depósitos de abastecimientos y atraviesa nuestras comunicaciones». Estos corresponsales resumen así la situación: «El avance alemán hizo considerables progresos en las últimas veinticuatro horas, y deben esperarse nuevas ventajas enemigas,

Los alemanes utilizan en su ofensiva lo mejor de sus formaciones de tanques, famantes divisiones de granaderos, "bombas volantes" y nuevas armas, cuyas características no pueden, por ahora, ser descritas."

Otros corresponsales norteamericanos registran la inquietud que en París ha despertado la ofensiva alemana. "¿Volverán?", dicen que se pregunta la gente. En Wáshington, los círculos oficiales no creen que las operaciones alemanas hayan alcanzado todavía su máximo de intensidad, y de acuerdo con esta opinión hay quien desempolva en el archivo los mapas de los bosques de las Ardenas, donde, en el verano de 1940, Alemania infligió a Francia la más rápida y completa derrota militar que registra la historia.

Finalmente, digamos que aquí los periódicos piden al público serenidad, alegando que los norteamericanos, como están acostumbrados ya a vivir con continuos comunicados victoriosos, un golpe de fortuna adverso les inquieta demasiado. El Presidente Roosevelt ha sido el primero en dar pruebas de serenidad en el mensaje de Navidad que ha dirigido a las fuerzas armadas del país. "En esta cuarta Navidad de guerra—dice Roosevelt—os recordamos con orgullo y con humildad, con angustia y con alegría."

Francisco LUCIENTES

"Si Eisenhower no avanza es porque no tiene municiones"

Así lo afirma el presidente de la producción de guerra americana

97.000 millones de dólares han gastado los Estados Unidos en 1944

WASHINGTON 21.—El presidente de la Oficina de Producción de Guerra de Estados Unidos, J. A. Krug, ha declarado en su conferencia de Prensa: "El general Eisenhower está haciendo todo lo posible por romper el baluarte occidental alemán. Si no ha podido hacerlo hasta ahora se debe a que el abastecimiento de municiones no ha sido suficiente". Agregó que los aliados estaban dispuestos a luchar durante otro año o más tiempo si era necesario. Afirmó que el material necesario para hacer frente a la ofensiva alemana se encontraba ya en Francia, pero que esta contraofensiva ha puesto de relieve la gravedad de la situación, y para hacer frente a ella se necesita desarrollar una intensa producción. (Efe.)

NOVENTA Y SIETE MIL MILLONES HAN GASTADO LOS AMERICANOS

WASHINGTON 21. — Noventa y siete mil millones de dólares han gastado este año los norteamericanos; es decir, un seis por ciento más que durante 1943, especialmente en comprar ropas y víveres, a pesar de estar movilizados once millones de hombres y mujeres. (Efe.)

LIBERTAD EN EL AIRE

WASHINGTON 21.—"Va por muy buen camino el logro de uno de nuestros mayores objetivos para tiempos de la paz: una completa libertad en el aire", ha declarado el presidente de la Comisión de política aérea norteamericana, Alexander B. Royce. (Efe.)

REORGANIZACION DEL DEPARTAMENTO DE ESTADO

WASHINGTON 21.—Un comunicado oficial, publicado anoche, trata de la reorganización iniciada en el Departamento de Estado, y dice que los cambios reforzarán su estructura y aumentarán su eficacia. Además del nombramiento de un nuevo subsecretario y de cinco nuevos secretarios adjuntos, se han introducido ciertas modificaciones, que tienden a mejorar la conducta de la política extranjera norteamericana. Se han creado dos Comités: uno, llamado Comité del Personal, presidido por el ministro, a quien asesorará en la tramitación de asuntos pendientes, y otro, llamado Comité Coordinador, presidido por el subsecretario, que asumirá la responsabilidad por el desarrollo de recomendaciones sobre problemas corrientes y relativos al porvenir. Una Secretaría común trabajará para los dos Comités. (Efe.)

CIERRE DE CARNICERIAS EN NUEVA YORK

WASHINGTON 21. — Existen pocas probabilidades de evitar el cierre de 10.000 carnicerías al por menor en el Estado de Nueva York, cuyos propietarios han declarado no estar conformes con el racionamiento actual y que están dispuestos a comenzar unas "vacaciones" inmediatamente después de Navidad. (Efe.)

Ingresa en la Orden de Alfonso el Sabio don Antonio Berjón

En la misma orden ingresaron don Angel Cruz y don Nicolás Massieu

El "Boletín Oficial del Estado" publica hoy, entre otras, la siguiente disposición:

EDUCACION NACIONAL.—Ordenes por las que se concede el ingreso en la Orden Civil de Alfonso X el Sabio a don Antonio Berjón, don Angel Cruz Rueda y don Nicolás Massieu Matos.

¡NO ME DIGA!

La convocatoria para la reunión de las Cortes rojas en Méjico lleva una circular adjunta anunciando que «los gastos de ida y vuelta y estancia en Méjico de quienes se trasladen desde otros puntos corren de cuenta de las Cortes y serán abonados cuando el Congreso recobre sus bienes».

"¡Ahorita güelvo!"

* * *

El cuarto y último artículo de Alcalá Zamora en «La Razón», de Buenos Aires, propugna «una República que no olvide el deber de amparar a los españoles; una República nueva, que no resucitada; una República que no sea de trágala, que no se proponga el exterminio, que no busque la disolución».

Vamos, menos mal; una República Que Nó.

* * *

De Colombia nos llega la noticia de que el Congreso Hispanoamericano de Trabajadores ha aprobado la siguiente conclusión: «El movimiento obrero latinoamericano luchará por la ruptura de relaciones diplomáticas con Franco.»

Desde este instante, nuestro representante cerca del Movimiento Obrero Latinoamericano ha quedado cesante, a pesar de ser padre de familia numerosa.

* * *

Radio Montevideo reprocha a Maura que haya «nombrado un Gobierno republicanofascista para, en caso de marcharse Franco, hacerse él cargo del Poder sin el menor derramamiento de sangre».

Si lo que desea Radio Montevideo es una transfusión, podemos facilitarle unos litros a precio de tasa.

Diálogo periodístico, y que al hidalgo español corresponda el gentleman

(Viene de primera página)

de lo que suele creerse por ahí, y cada periódico tiene su fisonomía y su perfil característico. Pero sean cuales fueren sus matices, coinciden en la misma actitud respetuosa y cortés hacia los otros pueblos y muy concretamente hacia el británico.

Ni las instituciones británicas, ni su Gobierno, ni sus personalidades políticas han recibido nunca la menor descortesía o irrespetuosidad por parte de nuestros diarios. ¿Es mucho que, en justa correspondencia, exijamos que todos los ingleses, sin excepción, se expresen con el mismo respeto, idéntica estimación e igual cortesía hacia nuestro país, sus instituciones políticas y sus gobernantes? ¿Tendremos que recordarles al «Daily Express» o al «Daily Herald» la tradicional educación y gentileza de la vieja Inglaterra? Nos dolería mucho pensar que una gran parte de la Prensa conserva, sí, al referirse a España las formas del perfecto «gentleman»; pero otra parte parece oponer a esa educación distinguida un idioma mitinesco y unos ademanes plebeyos, que caen alguna vez en el insulto.

Si se desea que el pueblo español tenga una alta idea de la educación británica es necesario que no se le hiera en sus sentimientos. Y se le hiere—lo decimos sinceramente—cuando se ofende a las instituciones y formas políticas que, en uso de nuestro perfecto derecho, encontramos adecuadas a nuestras realidades privativas, y cuando nos parece que se desconoce o injuria a altas personalidades que, por habernos salvado de una situación terrible, cuentan con nuestro más agradecido fervor.

Ya míster Churchill condenó, al hablar en los Comunes de los asuntos de España, a quienes se dedican a trazar perfiles caricaturescos de Franco, o creen ser muy listos difamando al Gobierno español. Los que contradicen tan justa recomendación no se oponen sólo a Franco: se oponen también a Churchill, es decir, al hombre que les está salvando, como el Caudillo nos salvó a nosotros.

La oposición inglesa al Gobierno español es, pues, oposición al propio Gobierno inglés, rebeldía contra su mismo Estado. Rebeldía parcial, por fortuna, pero sobremanera torpe. Ya estaba entre nosotros superada la pena que nos causó la incomprensión de nuestros acontecimientos hace ocho años.

Ya se demostró del modo más tangible que el Estado español y su Jefe no quisieron aprovecharse de la grave situación por que pasó el Imperio británico tras Dunquerque. Ya el primer ministro inglés proclamó su reconocimiento a la impecable neutralidad hispánica. Ya, por todo ello, existe el clima para que el pueblo español pueda sentir profundo respeto por el inglés.

Pero contra ese clima trabajan esos callejeros diarios que, sin medir el alcance de sus palabras, nos hieren en los más hondos sentimientos al tratar con ignorancia y ligereza imperdonable nuestros derechos independientes, nuestras instituciones y personas amadas por el corazón de más de 25 millones de españoles.

Sabemos que ésa es una parte, particularmente alarmista, de la Prensa, y que los diarios reflexivos y ponderados tienen muy otra actitud. No vamos a identificar al pueblo inglés ni a su Estado, o su Gobierno, con una sensacionalista chillería publicitaria. Pero nos apena ver en crisis una de las tradiciones de mesura, de responsabilidad y de tacto político y humano más admirables del mundo. En todo caso, en homenaje a esa antigua tradición de «gentlemen», nosotros no sufriremos crisis alguna en nuestra tradición de hidalgos.

Eugénio MONTES

Fallo de la Exposición Nacional de Bellas Artes de Barcelona

La Medalla Extraordinaria se ha concedido a José Aguiar

BARCELONA 21.—Ha sido hecho público el veredicto de los premios de la Exposición Nacional de Bellas Artes, otoño 1944, organizado por el Ayuntamiento. La Medalla Extraordinaria, concedida para los artistas consagrados que han obtenido otra clase de altas distinciones, ha sido otorgada al artista José Aguiar por su pintura «Estío». La Medalla de Honor ha sido adjudicada al pintor barcelonés Ernesto Santasusagna por su obra «El palco de la Celestina». El premio del Ministerio de Educación Nacional a Pedro Gussinye Gironella por su pintura «Ribera del Fluviá». El de la Diputación Provincial, a José Amat Pagés por su lienzo «Ramblas de Barcelona». El premio de la Academia de Pintura, a José Luis Fernández Pasajes, por su obra «Legazpia». También se han concedido otros distintos premios. (Cifra.)

LA BATALLA DE EUROPA

VON RUNDSTEDT O LA ESFINGE

Por Manuel AZNAR

(Viene de primera página)

mente la realidad de la fuerza germánica, sin caer en el error de desdeñarla.

* * *

Pero, en fin: sea. Esta gran ofensiva de von Rundsted en tierras de Bélgica y de Luxemburgo habrá servido para desengañar aún a los corresponsales más frívolos. En cuanto a todos los demás mortales, capaces de tomar las cosas en serio, no es sino la confirmación de lo que ya sabíamos. Alemania, en efecto, se encuentra en posesión de una considerable fuerza combativa; y si es ahora cuando se manifiesta atacando después de haber dejado pasar mucho tiempo en la pura y simple defensiva, se debe a que no tuvo antes el armamento que la nueva técnica exige, ni pudo aplicar hasta el momento actual la táctica correspondiente al armamento de 1944. Dicho lo cual —sin que con ello hayamos querido enseñar nada nuevo—, volvamos a nuestra fundamental curiosidad y a nuestra más activa preocupación: ¿cuál es la intención verdadera del Mariscal von Rundstedt?

Teóricamente, cabe atribuirle varias. Así, por ejemplo, la de penetrar al través del frente anglosajón hasta la línea del Mosa, buscando la separación de los Ejércitos británico y norteamericano entre sí, como sucedió en el curso de la batalla de Francia de 1940 a los Ejércitos de lord Gort y los franceses de Gamelin. Este propósito es, sin duda, muy ambicioso. Para llevarlo a la práctica no bastan hoy cinco o seis Divisiones acorazadas, y mucho menos serían suficientes las siete u ocho Divisiones de «granaderos del pueblo» de que nos habla una información fechada en París. Los 130 ó 140.000 hombres con que algunos periódicos de los Estados Unidos suponen que está atacando el Mariscal germano, habrán afrontado las operaciones de ruptura y la de ensanchamiento de algunas brechas; pero sólo mediante la entrada de nuevas y más poderosas Unidades en la batalla es concebible la maniobra de aislamiento de los Ejércitos aliados y el salto hasta la región de Bruselas.

* * *

Hay quienes sospechan que el verdadero plan de von Rundstedt consiste en esperar el momento propicio para romper con gran energía a través de Luxemburgo y orientar la marcha de su ala izquierda hacia Sedán y Mezières. Si así fuese, habríamos de reiterar nuestra opinión acerca de la necesidad en que muy pronto se encontraría de comprometer mayor número de Divisiones.

Las dos hipótesis se apoyan en algunos datos interesantes. Adviértese, sin duda, que, después de haber desencadenado la ofensiva en un frente de más de cien kilómetros de anchura, el ataque se ha ido concentrando en dos zonas no muy amplias: la de Malmedy-Stavelot y la de Saint Vith-Echternach. Esta última es algo más extensa, pero operan sobre ella—según se cree—efectivos menos apretados y copiosos que los embebidos en torno a Malmedy. El hecho de registrar mayor densidad de tropas en el SO. de Lieja y en los caminos que llevan directamente hacia el río Ourthe, nos mueve a todos hacia la creencia de que los alemanes quieren acentuar su penetración profundamente hacia Namur, o sea en las rutas de Bruselas. Con ello la situación de los Ejércitos anglosajones de Holanda y Aquisgrán pasaría a ser verdaderamente comprometida.

* * *

Finalmente, son muchos los que opinan que von Rundstedt no ha buscado jamás una vasta ruptura estratégica sobre Bruselas ni sobre Sedán, sino que se limitará a producir un efecto decisivo y rápido en el frente norteamericano de Julich-Duren, para cortar la ofensiva que Simpson está llevando a cabo delante de la llanura de Colonia. Si de paso llegase también el contragolpe hasta el Ejército que Patton lanza contra las fronteras del Palatinado, mejor que mejor para Alemania.

Según los defensores de esta última interpretación, los alemanes atacarán enérgicamente hasta el mismo momento en que Eisenhower se haya visto obligado a extraer un buen número de Divisiones de la línea del Roer y de la región del Sarre. Cuando eso suceda, y las operaciones aliadas languidezcan, el Estado Mayor germano dará orden de aflojar la embestida y de preparar las definitivas posiciones invernales. Para alcanzar tales resultados—dicen quienes así razonan—, los 130 ó 140.000 hombres serían bastantes, sin necesidad de poner en movimiento otras masas de reserva.

* * *

He aquí algunas de las suposiciones más subrayadas y más interesantes, entre las muchas que se formulan acerca de las intenciones del Mariscal von Rundstedt.

Jamás, en el curso de esta guerra, se ha dado el caso de que pasados seis días de una operación importante siga manteniéndose el secreto más riguroso alrededor de lo que está aconteciendo en el campo de batalla y de lo que se propone un Estado Mayor. De una manera o de otra, veladamente y en otras ocasiones con claridad de mediodía, se nos ha dado a entender el rumbo general de la maniobra y posibles repercusiones políticas del ataque y las modificaciones importantes que el frente creado supondrá. Esta vez las cosas suceden de una manera relativamente nueva. «Armas nuevas, nuevo silencio», han debido pensar en las alturas del Mando. Por algo será.

Entre tanto, señalemos que en el extremo Norte del frente de ataque han disminuído mucho las operaciones demostrativas y que la batalla ruge en el sector de Stavelot, en el de Saint Vith y en torno a Echternach. Exactamente lo mismo que sucedió durante la jornada de ayer. Salvo la noticia de última hora, que llega de Londres, según la cual las vanguardias alemanas han cortado la carretera de Arlon a Lieja, al Sur de esta ciudad. Informe este último que por sí solo no dice lo suficiente, pero que indica más de lo que a primera vista parece. Esperemos las ampliaciones que puedan llegar mañana.

21 *diciembre* 1944.

EL HOTEL EUROPA DE MALAGA

Felicita a su distinguida clientela en las presentes Pascuas y le desea un próspero Año 1945