## DON JUAN PERON

**Vicepresidente de la República Argentina, coronel de su Ejército y uno de los más íntimos colaboradores del general Farrell. Es una de las figuras más populares de su nación a causa de sus avanzadas teorías sociales.**

**En un discurso pronunciado ante numerosos obreros ha manifestado que los políticos malos y la Prensa al servicio de Empresas financieras no volverán a equivocar a la clase obrera con sus cantos de sirena.**


# Arriba

NUM. 1.996.—II EPOCA.—MADRID, VIERNES 24 DE AGOSTO DE 1945


## "Ningún país europeo está abastecido con tanta abundancia como España"

### Manifestaciones de los aviadores norteamericanos que aterrizaron en Manises

**VALENCIA 23.—Los aviadores norteamericanos tripulantes del avión que hubo de aterrizar el lunes en Manises dicen con respecto al abastecimiento que de todos los países que han recorrido en Europa sólo Bélgica estaba un poco mejor que Francia y Holanda; pero, desde luego, sin comparación con la abundancia, en todos los aspectos, que se observa en España.**

**El mayor Morris ha manifestado que les ha causado impresión el gran número de personas que hablan en inglés. (Mencheta.)**


DIARIO DE LA MAÑANA • ORGANO DE FALANGE ESPAÑOLA TRADICIONALISTA Y DE LAS J. O. N. S. • LARRA, 8. TEL. 32610 • 25 CTS.


# EL CAUDILLO CLAUSURO AYER SOLEMNEMENTE EL CONGRESO NACIONAL DE PESCA

## "No le tenemos miedo a la opinión popular ni a pedir la confianza al pueblo; muy pronto lo habréis de ver en las distintas elecciones"

## "Venimos cumpliendo en todas nuestras etapas lo que proclamamos hace nueve años"

### *Discurso del Caudillo en la solemne clausura del Congreso de la Pesca*

En la clausura del Congreso, Su Excelencia el Jefe del Estado pronunció el siguiente discurso:

Excelentísimos señores, señoras y congresistas de este Congreso:

Después de la revista que hemos pasado a la Flota pesquera y a los stands de la Feria del Mar y de escuchar las palabras del comisario del Instituto Social de la Marina sobre la importancia y la dimensión de los actos que han tenido lugar durante las jornadas en que se ha reunido el Congreso de la Pesca, parece que hueiga el encarecer la importancia que en España damos a la pesca y a los oficios del mar.

De todas maneras, en la obra social que el Régimen español desde hace nueve años viene acometiendo figura como uno de los postulados de nuestro Movimiento el de vivir cara al mar, «buscando la grandeza de España por las rutas del mar». Y vosotros habéis visto esta misma tarde, en ese desfile maravilloso de centenares de embarcaciones de pesca, el símbolo más fiel de buscar esa grandeza sobre las olas de los océanos.

Por olvidar España su naturaleza casi insular, su posición de proa de navío orientada hacia el mar, por vivir hacia adentro y no hacia fuera, ha sufrido los dos siglos más desgraciados de su Historia, que otra hubiera sido si, encarada hacia el mar, hubiera continuado navegando por este amplio camino al servicio que la Naturaleza y su destino le habían señalado, con lo que sin duda no hubiese conocido jamás la decadencia. (Muy bien, muy bien.)

Por eso si un día nos hemos enfrentado con el problema ingente de salvar y de engrandecer a España, hemos tenido que encararnos con la labor de abrir nuevamente las rutas de la mar; porque sabíamos que abriendo dichas rutas, fomentando la pesca, multiplicando nuestra Marina mercante, educando a nuestros jóvenes en la vida del mar, enseñándoles las ciencias y las artes marineras, era como mejor servíamos el destino histórico de nuestra Patria.

Yo os digo que una de las fases más importantes de nuestra Cruzada se realizó en el mar. Empezamos la Cruzada sin buques de guerra, no teníamos casi buques armados; disponer de un crucero no representaba tener una Escuadra. Y, sin embargo, de estos mismos lugares y de las costas del Cantábrico salieron esos «bous» que antes recogían la pesca con los esfuerzos de sus hombres, y con el trabajo de las factorías se armaron, siendo esta cantera de marinos bravos el alma del bloqueo que ganando las rutas del Norte bajó a los mares del Sur, y cerrando puertos y bahías arrebató al enemigo la victoria manteniendo durante tres años el dominio absoluto del mar.

Pero estos valores individuales no eran nuevos; estos valores los hemos tenido ayer, como siempre, como hace cien años, aunque permanecían inéditos, y han permanecido así porque han estado aislados, porque han carecido de organización, porque les ha faltado la unidad colectiva y han tenido solamente el valor individual; y sin continuidad ni mando, sin iniciativas, tirando cada uno de la cuerda a distinto tiempo y sin voz de mando que marque un ritmo para tirar, los esfuerzos se contrarrestaban y no se pudo hacer nada... (Una calurosa ovación interrumpe las palabras de Su Excelencia), perdidos en desacuerdos, pasiones y luchas instentinas.

Y esta es la razón de que desde el primer día alborease en nuestro espíritu el interés por las cosas y las gentes de la mar.

Y si no fueran razones supremas las de la grandeza nacional, las de la riqueza española y las económicas, todo aquello que la Patria exige, habría otra razón todavía más grande, que era la de la suprema razón de la justicia social. (Muy bien. Grandes aplausos.)

Por eso quiero recordaros en este día que la victoria española es victoria vuestra y como tal la tenéis también que guardar. No es un capricho el Régimen que nos hemos forjado, y vosotros podéis apreciarlo en todas sus manifestaciones: cuando se reúnen los Congresos agrarios, son los campesinos los que se enfrentan con sus necesidades y problemas y los labradores los que discuten sus asuntos con los técnicos, elevando sus conclusiones al Estado para que éste las reciba y ejecute. Así escucha nuestro Estado la voz del pueblo no enmascarada con ningún formulismo, sino la voz real, la de la democracia auténtica a través de las actividades y los órganos naturales... (Grandes aplausos.) Es el Estado el que busca, pregunta y escucha a todos, el que pide el diálogo, el que provoca que le pidan para servir, porque sobre todas las inquietudes de gobierno predomina como principal la de servir al pueblo. Esta es nuestra tiranía... (Muy bien, muy bien. Los aplausos interrumpen a Su Excelencia.)

Si alguien cree que esto no es así, que mire a éstos que mal llamamos «lobos marinos», pero que, vestidos por la vida, más parecen ovejas castigadas; estos hombres con más de sesenta años de vida marinera, con más de medio siglo de luchar con el mar y que, sin embargo, estaban en el mayor de los desamparos... ¿Es que estamos satisfechos con lo que hemos hecho? No. No hemos hecho más que empezar; hemos comenzado activamente nuestra obra social y no podemos realizarla de un golpe, pero la continuaremos constantemente; un día tras otro; estamos en el siglo de lo social, lo proclamamos hace nueve años y los venimos cumpliendo en todas nuestras etapas. No les tenemos miedo a la opinión popular, no le tenemos miedo a pedirle la confianza al pueblo; muy pronto lo habréis de ver en las distintas elecciones de orden sindical, de orden municipal y de orden provincial que tendremos. Lo que no estamos conformes y lo que no queremos nosotros es ponernos la máscara del formulismo. Nos enfrentamos con la realidad, que es esta: servir al pueblo, trabajar por el pueblo, luchar por el pueblo, por hacer una España más grande, más libre y más social. (Una delirante ovación acoge las últimas palabras de Su Excelencia.)

Queda clausurado el Congreso Nacional de la Pesca.

---

VIGO 23. (De nuestro enviado especial, Julio Fuertes.)—*La más importante deducción, al cabo de este Congreso Nacional de Pesca que hoy ha clausurado el Jefe del Estado, es una réplica rotunda e incontestable a las insidiosas campañas realizadas desde el extranjero sobre la libertad de expresión en nuestra Patria. Casi sorprendente de su marcha y conclusiones de las conclusiones llegadas a manos de Su Excelencia. Se ha seguido todas las sesiones con creciente interés y he visto la espontaneidad, libertad e independencia con que se han producido los congresistas en las discusiones que sobre cada tema se plantearon. Si existe una democracia inteligente y eficaz es ésta que se articula en la creación sindical de nuestro Estado.*

*Vi enfrentarse intereses contrapuestos y vi surgir la fórmula que los armonizaba. La autoridad de la Presidencia encauzaba los debates, orientaba y aconsejaba sin imponer a nadie criterios, respetándolos todos y proponiendo, en última instancia, soluciones eclécticas que bien se aprobaban o de ellas mismas surgían otras que conciliaban lo que parecía irreconciliable.*

*Así ha sido posible que esta tarde, en la sesión de clausura del Congreso Nacional de Pesca, el marqués de Valterra pusiera en manos del Caudillo unas conclusiones que no tardarán en articularse en leyes y disposiciones, que serán un nuevo impulso a la creciente riqueza pesquera de España.*

*Antes del solemne acto se había realizado la visita de Su Excelencia a la Feria del Mar, exponente material de aquella riqueza, prueba palpable del florecimiento del trabajo, la industria y el comercio del mar. Fué antes la visita a la Feria que la solemne clausura, sin duda por la misma razón que, antes aún, fué el desfile ante el Caudillo, a bordo del "Galicia", de la flota pesquera concentrada en la ría. Desfile y Feria fueron una previa exhibición de nuestra actual capacidad de trabajo, realidad alentadora, estímulo de las palabras que luego habrían de pronunciarse.*

*El entusiasmo popular ante la presencia del Caudillo no tuvo, en cambio, ningún orden previsto; tuvo tan sólo el orden, espontáneo y desbordado a un tiempo, de la continuidad del principio al fin: cuando las campanas de todos los templos vigueses saludaban con alborozo su llegada; cuando las proas breves, finas y ágiles de las embarcaciones surcaban las aguas de la ría todas las sirenas gritaban estridentes, y centenares de penachos de humo de las chimeneas se disipan en el aire limpio y transparente de la tarde entre los bellísimos azules del cielo y del mar y la verde algarabía de los confines terrestres: cuando abandonó el "Galicia", cuando se dirigía a la Feria, cuando llegó, cuando saludaba, cuando sonreía complacido del constante homenaje, cuando otorgó las pensiones a 32 ancianos marineros que se apoyaban en hombros azules de flechas, al entrar en la Lonja para clausurar el Congreso, durante el Congreso y después del Congreso. Y, sobre todo, cuando pronunció su discurso vibrante, apasionadamente enamorado de España, de la España abierta a los mares, en los que está su destino.*

*Voces ya enronquecidas gritaban en todo instante: "¡Franco, Franco, Franco...!" Y dorsos de manos duras y atezadas se restregaban por claros ojos, más claros aún tras el brillo de las lágrimas.*

*Verdades todas que son viva expresión de la auténtica realidad española, forjada por nuestro Caudillo bajo un régimen de paz, orden y trabajo, que un pueblo sostiene con fe absoluta en lo que es y en lo que quiere ser.*

*Esperanza ilimitada en su histórico destino.*

---

VIGO 23.—Desde primeras horas de la mañana la animación y el entusiasmo son extrordinarios. La afluencia de forasteros continúa sin cesar todo el día. El fervor febril de los vigueses sube de punto al saberse que el Caudillo se encontraba ya en el palacio de Castrelos. A las cinco de la tarde, el comercio cerró sus puertas. El aspecto que ofrecía la zona del puerto próxima al lugar donde había de situarse el Generalísimo y la parte de la ría donde iba a verificarse la demostración pesquera era impresionante. Una enorme multitud se apiñaba en el muelle para tributar un homenaje de gratitud y adhesión al Caudillo y presenciar el desfile de la flota pesquera. En el puerto se encontraban fondeados, además de los cruceros "Navarra" y "Galicia", los destructores "Sánchez Barcáiztegui" y "José Luis Díez", todos ellos empavesados, al igual que los mercantes. En la amplia explanada de la avenida del muelle formó el regimiento de Infantería número 42, con bandera y música. En este lugar esperaban la llegada de Su Excelencia, el Capitán General de la región, general Los Arcos; el comandante militar de Marina, almirante Moréu; Gobernadores Civil y Militar, los obispos de Madrid-Alcalá y Tuy, Alcalde de la población y otras autoridades y jerarquías nacionales, provinciales y locales. Asimismo estaba presente una nutrida representación del Cuerpo consular acreditado en Vigo.

Sobre la cubierta del «Galicia», desde donde el Caudillo había de presenciar el desfile de la flota pesquera, se encontraba formada la marinería.

**LA CIUDAD RECIBE AL CAUDILLO ENTRE ENTUSIASTAS ACLAMACIONES**

A las seis y cuarto, el intenso clamor de la multitud, los disparos de bombas, el repique de campanas y el sonar de las sirenas, así como las salvas de ordenanza que disparaban las baterías, anunciaron la llegada del Caudillo, procedente del palacio de Castrelos. Este pasó ante la muchedumbre, que cubría los dos lados del trayecto y que le aclamaba y vitoreaba sin cesar. El Jefe del Estado venía acompañado de su esposa. En otro coche llegaron los ministros del Ejército, Marina e Industria. La hija del Caudillo, señorita Carmen Franco, venía acompañada del teniente coronel Silva y Castro y su esposa, doña María Carmona de Castro, hija del Presidente de la República portuguesa, general Carmona. Formaban también parte del séquito el teniente general Mos.

(Continúa en cuarta página.)

## El Ministro de España en Irlanda presenta sus cartas credenciales

**De Valera dijo que deseaba para España el máximo de felicidad y prosperidad**

DUBLIN 22.—El nuevo ministro español en Irlanda, conde de Artaza, ha presentado hoy sus cartas credenciales al primer ministro De Valera. El nuevo ministro español habló de los antiguos lazos que unen a Irlanda con España y su tradición común de civilización cristiana, que ha iluminado siempre su fe. Expresó su confianza en que estos lazos serían aun más reforzados, ahora que había llegado la paz.

El primer ministro irlandés contestó que los estrechos lazos que han mantenido en el pasado España e Irlanda continuarán manteniendo la larga tradición de amistad y mutuo respeto. Terminó diciendo que deseaba para España el máximo de felicidad y prosperidad. (Efe.)

## Llega a Londres el embajador de Italia en Wáshington

**Se dice que Tarchini será el delegado italiano en la Conferencia de la Paz**

LONDRES 22.—Ha llegado a la capital británica el embajador de Italia en Wáshington, Tarchini.

Se dice que Tarchini permanecerá en la capital británica como posible delegado en la Conferencia de la Paz, pero no hay confirmación alguna de tales noticias. (Efe.)

## FIRMA DEL ACUERDO COMERCIAL HISPANOPORTUGUES

### España importará materias y productos especiales de las colonias portuguesas y exportará especialmente neumáticos y manufacturas de hierro

**CONTINUAN LAS NEGOCIACIONES COMERCIALES FRANCOESPANOLAS**

*SAN SEBASTIAN 23.—A las ocho y media de la tarde se ha celebrado la última sesión de la Comisión mixta hispanoportuguesa, y la firma del acta con los acuerdos adoptados como consecuencia de las negociaciones celebradas en los días pasados entre las Delegaciones oficiales de los dos países, presididas, respectivamente, por don José de Lima Santos, director de Asuntos Económicos en el ministerio de Negocios Extranjeros de Portugal, y don Emilio de Navascués, director general de Política Económica en el Ministerio de Asuntos Exteriores de España.*

*Al acto de la firma del convenio asistieron miembros de ambas Delegaciones, el Presidente de la Diputación Provincial y otras personalidades.*

*El acuerdo firmado revisa todos los aspectos del intercambio hispanoportugués, que ha aumentado extraordinariamente en estos últimos años, y contiene decisiones especiales respecto a las importaciones españolas de ganado, estaño, maderas, caucho, otras materias primas y diversos productos, entre los que destacan principalmente los de las colonias de Portugal. Por parte de España se prevén exportaciones a Portugal de neumáticos, manufacturas de hierro, productos químico-farmacéuticos y especialmente la prestación de servicios en el orden de transportes marítimos. (Cifra.)*

**LAS NEGOCIACIONES COMERCIALES FRANCOESPAÑOLAS**

*SAN SEBASTIAN 23.—Las Subcomisiones que gestionan los acuerdos comerciales francoespañoles continúan sus negociaciones. (Cifra.)*

## La Exposición de la reconstrucción de España ha sido inaugurada en San Sebastián

### Medio millón de pesetas diarias se gastan en nuestra Patria en la reconstrucción

### Presidió el acto el Ministro de Asuntos Exteriores

SAN SEBASTIAN 23.—El Ministro de Asuntos Exteriores, señor Martín Artajo, acompañado de otras personalidades, ha presidido esta tarde la inauguración oficial de la Exposición de la Reconstrucción de España, instalada en el antiguo edificio del Gran Casino. Asistieron al acto todas las autoridades civiles y militares de la capital, los embajadores de Portugal y de la Argentina, el ministro de Suiza, obispo de la diócesis y de Jaén, encargado de Negocios de Noruega, ministro plenipotenciario de Venezuela, el introductor de embajadores; jefe del Ministerio de Jornada, señor barón de las Torres, y personal del citado Ministerio; el ex Ministro de Obras Públicas, señor Peña, y otras destacadas personalidades.

*SAN SEBASTIAN 23. (De nuestro enviado especial, M. Díez Crespo.)—Un breve discurso del director general de Regiones Devastadas, señor Moreno Torres, en la inauguración de este certamen, hizo ver con claridad la labor realizada durante los últimos cinco años. Cerca de cien millones de pesetas van invertidos en la obra general de reconstrucción de España, y todavía existe un proyecto de dimensiones extraordinarias, que ha de conducir al logro de no solamente reconstruir pueblos, sino modernizar aquellos que lo necesiten, aunque no hayan pasado por los estragos de nuestra guerra de Liberación.*

*La Exposición está presentada con el mejor gusto. En los salones de la parte trasera del Gran Casino se encuentran perfectamente ordenadas las maquetas y fotografías. Todas las maquetas que se presentan al público corresponden a obras totalmente terminadas, y junto a las maquetas se exponen las fotografías de los edificios que aquéllas reproducen.*

*Con esto queda demostrada la veracidad de todas las construcciones.*

*El próximo invierno se presentará en Madrid una nueva Exposición con las últimas reconstrucciones de pueblos y ciudades de España, ya que lo que ayer se ha presentado en el Gran Casino es sólo la décima parte de la labor que se pretende realizar.*

**DATOS GENERALES**

*Como datos generales de la reconstrucción de España, hasta la fecha, se dan los siguientes: 207 pueblos adoptados, 2.956 viviendas rurales de nueva planta, 1.470 viviendas urbanas de nueva planta, 10.010 viviendas reconstruidas, una catedral totalmente reconstruida, nueve catedrales en reconstrucción, cinco seminarios totalmente reconstruidos, tres seminarios en reconstrucción, cuatro Palacios Episcopales totalmente reconstruidos tres Palacios Episcopales en reconstrucción, 693 iglesias parroquiales reconstruidas, 94 iglesias parroquiales construídas, 32 iglesias construídas de nueva planta, 29 cuarteles de la Guardia Civil, 78 Grupos Escolares y 29 Ayuntamientos.*

*Lo que supone más de 500 000 pesetas diarias invertidas en la reconstrucción de España.*

**UNA CURIOSA ESTADISTICA**

*Como dato curioso de la labor realizada y del esfuerzo que supone diariamente, mediante una operación aritmética, dividiendo la obra ejecutada por los cinco años de labor, se deduce que se han construído: una vivienda cada cincuenta y tres minutos; una iglesia parroquial reconstruída cada dos días; un Grupo Escolar de nueva planta cada veinte días; un edificio de beneficencia (asilo, reformatorio, casa-cuna) cada mes; una casa Ayuntamiento cada mes y medio; una Casa Cuartel de la Guardia Civil cada dos meses, y un gran edificio sanitario, Hospital Provincial, Leprosería o Sanatorio cada tres meses.*

*El éxito de la Exposición de la Dirección General de Regiones Devastadas ha sido grande. El público presencia maravillado las maquetas y fotografías de todos los lugares de España que se han reconstruído.*

*Mucho se ha hablado de la labor de reconstrucción, pero hasta que no se ven estas distintas salas, con sus preciosas maquetas rigurosamente ordenadas, no se da uno idea exacta de lo que representa y del esfuerzo que supone el camino recorrido. Se ha llevado la higiene y la comodidad a muchos pueblos españoles, se ha alegrado el hogar de muchos trabajadores, se ha vuelto a ver, en definitiva, en pueblos y ciudades, levantada la iglesia donde una campana anuncia la congregación de los fieles en la fe y en la paz, bajo la bandera de Cristo.*

## Eisenhower visitará Bruselas en breve plazo

**El príncipe Regente le entregará el Gran Cordón de la Orden del Rey Leopoldo**

BRUSELAS 23. — El general Eisenhower visitará la capital belga en fecha próxima, con el fin de recibir de manos del príncipe Regente el Gran Cordón de la Orden del Rey Leopoldo, que es la más alta condecoración de Bélgica. (Efe.)

## El Ejército japonés del Kuantung se ha rendido

### *La Flota inglesa, dispuesta a marchar a Malaca para ocupar Singapur*

### Los días 2 y 3 de septiembre se reunirá la Dieta japonesa

LONDRES 23.—Oficialmente se anuncia en Moscú la rendición del Ejército japonés del Kuantung. (Efe.)

**LA FLOTA BRITANICA, DISPUESTA A MARCHAR A MALACA**

COLOMBO (Ceilán) 23 - - Las grandes unidades de la Flota británica de las Indias orientales se encuentran esperando órdenes para dirigirse al estrecho de Malaca, con el fin de ocupar Singapur, varios puntos de la península malaya y otros territorios ocupados hasta ahora por los japoneses. (Efe.)

**LA DIETA JAPONESA SE REUNIRA LOS DIAS 2 Y 3**

SAN FRANCISCO 23.—La Dieta japonesa se reunirá en sesión extraordinaria durante los días 2 y 3 de septiembre, según anuncia la agencia Domei. (Efe.)

**HAN SIDO DESIGNADOS ALTOS JEFES ALIADOS SIGNATARIOS DEL ACTA DE RENDICION**

CUARTEL GENERAL DEL GENERAL DE LOS EJERCITOS MAC ARTHUR 23.—Los siguientes altos jefes aliados han sido nombrados signatarios del acta de rendición incondicional nipona: almirante Chester Nimitz (Estados Unidos), almirante sir Bruce Fraser (Reino Unido), general sir Thomas Blamey (Australia), general L. H. van Oyen (Indias Orientales Holandesas), teniente general Kuzma Nikolaevech Derevyanko (Rusia), general Msu Yungchang (China), general Jacques Leclerc (Francia).

Faltan aún por nombrar los jefes que firmarán en nombre de Nueva Zelanda y del Canadá. (Efe.)

**UNOS 60.000 HOMBRES DESEMBARCARAN EN EL JAPON**

MANILA 23.—En cumplimiento de las condiciones de rendición se espera que el domingo aterricen tropas aerotransportadas aliadas en Athugi, a fin de hacer los preparativos para la llegada del generalísimo Mac Arthur, según anuncia Radio Tokio, añadiendo que se calculan en unos 50.000 a 60.000 los hombres que compondrán estas primeras tropas de ocupación. Según la misma emisora, Hiro-Hito ha enviado a tres príncipes de sangre real, todos ellos oficiales del Ejército, para que se rindan los comandantes de los Ejércitos japoneses en Manchuria, China y el Asia Oriental. (Efe.)

## NUEVO MINISTRO DE HACIENDA ARGENTINO

BUENOS AIRES 23.—Oficialmente se anuncia que el doctor Armando G. Antille ha sido designado ministro de Hacienda en sustitución de Alonso Irigoyen. Antille es un conocido dirigente radical de la provincia de Santa Fe, que ha sido diputado en dos legislaturas y durante otra senador. (Efe.)

## El Ministro de Obras Públicas visita la fábrica de Armas de Oviedo

OVIEDO 23.— El Ministro de Obras Públicas, general Fernández Ladreda, llegó procedente de su finca de Bobes. Despachó algunos asuntos de carácter particular y luego se trasladó a la fábrica de Armas, donde sostuvo una entrevista con el coronel director del establecimiento y otros jefes y oficiales. Seguidamente regresó a su finca. (Cifra.)

## Almuerzo en honor del agregado aéreo de España en Lisboa

**Fué ofrecido por el director del Secretariado de Aeronáutica Civil portugués**

LISBOA 23.—El director del Secretariado de Aeronáutica Civil, teniente coronel Humberto Delgado, ofreció ayer un almuerzo al agregado del Aire a la Embajada de España, teniente coronel José Gomá. Asistieron a la comida todos los oficiales portugueses que estuvieron en misión en España en diferentes especialidades aéreas.

El director del Secretariado dijo que consideraba un deber cumplir ahora lo que no había podido hacer antes por encontrarse en Estados Unidos.

Ayuntamiento de Madrid

# LA VIDA EN MADRID

## EN ESTE PAIS

### LA FERIA DE ALCALA

*Este año pensamos ir a la Feria de Alcalá. El pasado año lo hicimos y quedamos encantados de la estampa. Una ciudad como Alcalá se tiene bien ganado su gran pasado, pues la dulce gravedad de su atmósfera se lo merece todo. Ofrece una especie de luz histórica, esa luz que tan admirablemente han descrito algunos escritores franceses al hablar de sus viejas provincias. ¿Es acaso ese poso del recuerdo, la maravillosa solemnidad que queda prendida de los nombres ilustres y de los edificios con prosapia...? Y la Feria tiene una importancia y el ganado se extiende por la llanura, sitiando las calles. El bullicio es extraordinario. Es la clásica algarabía que está en todo: en el color de los gorros de papel, en los pitos, en la cadeneta que decora las portadas de las tiendas. El ganado pone el contrapunto de este espectáculo con su silencio y su melancolía, la enorme tristeza de estos ojos animales que comprenden la hora de su transacción. El año pasado vimos entre los feriantes muchos gitanos, demasiados gitanos. El señorito de pueblo estudia las oposiciones de inspector del Timbre (o de otra cualquier inspección) y ha dejado este negocio de comprar y vender vacas y caballerías. Los gitanos eran—seguimos con el año pasado—los que en su mayoría llevaban estos negocios. Nada del gitano que roba caballerías. Este es el que se sabe al dedillo hasta la última disposición legal concerniente a la materia. Ellos pueblan la Feria, son la raza numerosa y única que se reconoce. Viendo la cosa nos invade una pena verdadera: la de comprobar cómo a nuestros jóvenes (ocupados con las últimas oposiciones a Abastos) se les ha escapado esta noble y bella actividad. Iremos a Alcalá de Henares a repasar un tanto ese poderoso vivir que hizo una gran parte de Castilla.*

*PUCK*

## GOBIERNO CIVIL

### Delegación Provincial de Abastecimientos y Transportes

**Suministro de patatas**

**Hoy se efectuará un suministro de este artículo a las cartillas de racionamiento inscritas en los pueblos de VALLECAS, VICALVARO, CANILLAS y CANILLEJAS El reparto será de dos kilos por persona, previo corte de la tira IV, semana 31, y al precio de 1,40 pesetas kilo.**

**Todas las personas que no reciban el total de los kilos que les correspondan darán cuenta inmediata a la Fiscalía Provincial de Tasas o a esta Jefatura Provincial, Cuesta de Santo Domingo, 3.**

**A los industriales de confitería y similares**

Se pone en conocimiento de todos los industriales de confitería, pastelería y bollería que previamente han sellado el cupón correspondiente a grasas de las tarjetas de suministro, pueden personarse en estas oficinas, Cuesta de Santo Domingo, número 3, durante los días 24 y 25, y de las 17,30 a las 20 horas, al objeto de hacerse cargo de los vales para poder retirar la cantidad de manteca que les corresponda.

**Harina para las industrias de pastelería y bollería**

Se pone en conocimiento de todos los industriales de pastelería y bollería encuadrados en este Sindicato, que en los próximos días 24, 25 y 27 del actual, y durante las horas de ocho y media a dos y de cinco a ocho, deberán presentarse en estas oficinas, calle del Arenal, número 1, provistos de la correspondiente cartilla de suministro, a fin de retirar el vale de la cantidad de harina especial que les corresponda.

Los que pasados dichos días no se hiciesen cargo del citado vale perderán el derecho al cupo.

## VIDA SOCIAL

**Natalicio**

En Madrid ha dado a luz con toda felicidad una hermosa niña, la esposa del ingeniero de Caminos don Manuel Vidal Pardal, nacida Enriqueta Heredero Guzmán.

Tanto la madre como la niña se encuentran en perfecto estado. La recién nacida recibirá el nombre de María de las Nieves.

## Organización Nacional de Ciegos

**En el sorteo celebrado ayer, día 23, ha sido premiado el número**

**791**

**También están premiados todos los terminados en**

**91**

## ENTRETENIMIENTOS

**Por CASTILLO**

—¿Dónde está Julia?

*(Solución en el próximo número.)*

**SOLUCION AL CRUCIGRAMA NUMERO 180**

**Horizontales.** — 1, Repuestos. 2, Eva. Ave. 3, Cometerán. 4, Ac. Araire. 5, Manso. MII. 6, Aro. Aol. 7, Dancéis. 8, Aladas. No. 9, Semiramis.

**Verticales.** — 1, Recamadas. 2, Evocárale. 3, Pam. Nonam. 4, Eas. CDI. 5, Estropear. 6, Ea. Isa. 7, Tarimas. 8, Ovario. Ni. 9, Sencillos.

## TEATRO

**Cambio de programa en el Madrid: "En Sevilla está el amor". "Gigantes y cabezudos"**

«En Sevilla está el amor», estrenada hace ya muchos años con éxito extraordinario, fiel reflejo castellano de ese «Barbero» de inmarchitable lozanía, fué repuesta en el Madrid con éxito extraordinario. Es justo advertir que más por las excelencias de la obra que por la calidad de la representación. Salvemos a Conchita Panadés, dominadora, segura, bella de voz y dueña de una flexibilidad absoluta. Quizás sería conveniente que redujera adornos y filigranas, a veces forzados en demasía. Fué ovacionada con largueza. También la orquesta, que hubo de repetir el preludio. Nosotros disentimos de este juicio, al parecer unánime, de cierto generoso.

Luego se interpretó la zarzuela «Gigantes y cabezudos», más habitual en el repertorio lírico. El nivel fué mucho más elevado. Señalemos la simpatía extraordinaria que Matilde Vázquez confiere a su personaje, y su derroche de entusiasmo y facultades. Temperamento, empuje y voluntad se aúnan para el logro de una versión excelente. El coro femenino cantó con bastante precisión. El tenor cómico se mostró discreto y afortunado. Y los aplausos sonaron calurosísimos.

La campaña se desarrolla, pues, dentro de un constante triunfo, asistida por el público en todo momento.

F.-C.

**Se estrena con gran éxito "El segundo amor", de Sicilia**

En el teatro Pereda, de Santander, y con grandioso éxito, se ha estrenado por la compañía de María Guerrero y Pepe Roméu la comedia dramática de Luis García Sicilia «El segundo amor», que fué magníficamente interpretada por toda la compañía, destacando la brillante labor de María Guerrero. El público aplaudió al final de los tres actos y en algunos mutis.

## ECONOMIA Y FINANZAS

### BOLSA DE MADRID

No se modificó en la sesión del jueves la línea de tendencia del mercado de valores. En los títulos de renta la afluencia del dinero ha permitido mantener con evidente facilidad los precios de días anteriores, y en los grupos de dividendo, la orientación que ha permitido últimamente fortalecer los precios subsiste, con muy contadas excepciones.

Siguen los Bancos destacándose por su excelente disposición, consiguiendo ayer nuevas mejoras de cursos Centrales, que mejoran dos puntos, a 215; Banestos, que suben cinco puntos, a 355, y los Hispanos, que, a 346, se apuntan igualmente cuatro tantos a su favor.

Están, en cambio, un poco irregulares los títulos eléctricos. Sin embargo, las devaluaciones que pueden anotarse son de muy escasa importancia, colocándose tan sólo Chorros con tres enteros por bajo del precio último y Mengemor con cinco puntos de demérito con relación al cambio del miércoles. Están más entonadas, por el contrario, Hidroespañolas, que de nuevo bordean el entero 300.

Minas del Rif y Felgueras aparecen más solicitadas, consiguiendo cada una dos enteros de beneficio, a los cambios de 284 y 147, respectivamente.

Naval ordinarias mejoran tres puntos, a 60, mientras las preferentes ceden medio, a 84, y el Metro persiste en su retroceso, perdiendo otros cinco duros, a 277. Tranvías, avance de uno, a 114.

De valores azucareros, los títulos de la General se limitan a repetir el cambio de 111,50. No así las Ebros, que operan con firmeza a 245, lo que representa cinco enteros de beneficio.

Petrolillos ceden ligeramente de 234 a 233,50 y Explosivos logran dos pesetas de ventaja, a 334.

En deudas del Estado se presentaron algo más solicitados los amortizables de mayo y 4 por 100 de 1944, en tanto acusan un leve retroceso las deudas, convertidas a 105,75.

Firmes los valores municipales, subiendo medio entero Mejoras Urbanas y las Villas del 31, al operar al cambio común de 107.

## CULTOS

*Santoral.*—San Bartolomé, apóstol; Santos, Aurea, virgen y mártir; Román, obispo; Patricio, abad.

La misa y oficio de San Bartolomé con rito doble de segunda clase y color rojo.

**Cualquier duda que tuvierais referente al Subsidio Familiar resolvedla directamente en las Delegaciones del Instituto Nacional de Previsión.**

## Se concede la Medalla de Madrid a don Ignacio Gabasa

### *Gratitud del Concejo madrileño al Ayuntamiento de Vigo*

Bajo la presidencia del Alcalde, don Alberto de Alcocer, se reunió ayer la Comisión Municipal Permanente, que en breves minutos aprobó todos los asuntos que contenía el orden del día, entre los cuales figuraba un dictamen por el cual la Comisaría general para la Ordenación Urbana de Madrid, autoriza el nuevo emplazamiento, en la manzana del barrio del Pacífico, del templo parroquial de la Paz.

Se aprobó la concesión, como en años anteriores, de un donativo de 1.200 pesetas a la R. e I. Congregación de Esclavos de Nuestra Señora de la Almudena, en cumplimiento del "voto de Villa". También lo fué un dictamen de la Comisión de Cultura e Información por el que se concede la Medalla de Madrid, de plata, al subdelegado provincial de Abastecimientos y Transportes, don Ignacio Gabasa Añoro.

El señor Olmedo dió cuenta de su viaje a Vigo, en donde asistió en representación del Ayuntamiento de Madrid, a la Feria del Mar y Congreso Nacional de Pesca. El señor Olmedo dió cuenta de las atenciones que ha recibido durante su estancia en aquella población y propuso y así se acordó, constase en acta el agradecimiento del Ayuntamiento de Madrid a la Corporación Municipal viguesa.

El señor De la Torre pidió se realicen obras de lavado y reparación de las monumentales puerta de Alcalá y Toledo.

## Importante reunión en el Sindicato Provincial de Cereales

**La Comisión Permanente de la Sección Social ha adoptado varios acuerdos**

El día 20 del corriente se reunió la Comisión Permanente de la Sección Social del Sindicato Provincial de Cereales, presidida por el Jefe de la misma, camarada Antonio Martín Laguna, figurando entre sus acuerdos, los siguientes:

Designar a los productores José Núñez Borja, Moisés Pajares, José González y Pedro Lopexinos para representar al Sindicato en el Congreso Nacional de Trabajo, que ha de celebrarse próximamente.

Ante la urgente necesidad de reglamentar la industria de Panadería, se acordó interesar de la superioridad prepare el oportuno Reglamento, y que se determine, con la antelación suficiente, el número de vocales productores en la Comisión que de tal trabajo se encargue, y que éstos sean designados, en el Congreso antes citado, por los trabajadores del Sindicato que a él concurran.

Fué aprobado el proyecto presentado por la Jefatura de la Sección, recogiendo las instrucciones de la Vicesecretaría de Ordenación Social, para reorganizar la actual Red de Enlaces Sindicales.

Igualmente se acordó informar desfavorablemente una petición de autorización para despido, que se tramita en la Delegación de Trabajo, por estimar que no existen causas que la justifiquen.

## Funerales por el alma de Clemente de Diego

Por el alma del excelentísimo señor don Felipe Clemente de Diego se celebrará una misa con responso, en la iglesia parroquial de San José y en la capilla de la Real Academia de Jurisprudencia y Legislación, mañana sábado, 25, a las diez y media de la mañana, organizada por dicha Corporación en sufragio del que fué su insigne presidente.

En época oportuna se propone organizar la Junta de gobierno de la misma Real Academia un solemne funeral y una sesión homenaje para rendir el debido tributo a la memoria del eximio maestro de Derecho Civil, recientemente fallecido.

## Pago de pensiones a los huérfanos de la revolución y de la guerra

Se pone en conocimiento de todas aquellas personas que tengan a su cargo huérfanos de la revolución y de la guerra a los que se les haya concedido el derecho a pensión por esta Junta provincial y tengan en su poder la correspondiente tarjeta de perceptor, cuyo número se halle comprendido entre el 1 y el 1.480, se personen en sus oficinas (Amor de Dios, número 6), de diez a doce de la mañana, para el cobro de aquéllas mediante la presentación de la fe de vida de los referidos huérfanos, en los días asignados a cada número dentro de la localidad, en la siguiente forma:

*Madrid.*—Día 1 de septiembre de 1945, del 1 al 163; día 3, del 164 al 358; día 4, del 359 al 673; día 5, del 674 al 872; día 6, del 873 al 1.054; día 7, del 1.055 al 1.263; día 8, del 1.264 al 1.467; día 10, del 1.468 al 1.480.

*Pueblos del cinturón.* — Día 10 de septiembre de 1945, Canillas, Canillejas, Carabanchel Alto y Bajo y Chamartín de la Rosa; toda la numeración. Día 11, Puente de Vallecas, Vallecas y Vicálvaro; toda la numeración. Día 12, incidencias.

Lo que se hace público para general conocimiento.

## Cursillo de Viticultura y Enología

**Se celebrará en Jerez en el próximo septiembre**

En el próximo mes de septiembre se dará en la Estación de Viticultura y Enología de Jerez de la Frontera un cursillo de Viticultura y Enología.

El número de plazas de alumnos es limitada, prefiriéndose para ellas a familiares u operarios de viticultores o bodegueros y a los que tengan alguna preparación científica. La matrícula es gratuita, y para solicitarla hay que dirigirse al ingeniero director de la Estación de Viticultura y Enología de Jerez de la Frontera.

## Juzgado Gubernativo de Barcelona

**ANUNCIO**

Don Manuel Navarro Cruces, domiciliado en Barcelona, calle del Marqués del Duero, número 150, ha reclamado la reivindicación de:

VEINTICUATRO títulos de la Deuda Perpetua Interior al 4 por 100, emisión 1930, serie A, números 82430/41, 828212/22.

CUATRO títulos idem id. id., serie B, números 21544, 65418.

SIETE títulos idem id. id., serie C, números 63946/49, 51273/4, 172318.

UN título idem id. id. id., serie D, número 7518.

UN título idem id. id., serie H, número 13681.

UN título idem id. id., serie H, número 70537.

Por carecer de prueba idónea se expide el presente, de conformidad con la orden de 14 de enero de 1942, haciéndolo saber para que dentro del término de un mes se formule oposición por quien se crea con derecho a tales títulos, bajo apercibimiento de que si transcurre dicho plazo sin oposición serán entregados al peticionario.

Barcelona, 17 de agosto de 1945. El Secretario del Juzgado (firmado), **Dr. José Salvá.**

(4026 A)

**Teléfono de ARRIBA: 32610**

## CINE

# Hoy hace 48 años que fué realizada y estrenada la primera película española

## SE TITULABA "RIÑA EN UN CAFE" Y MEDIA VEINTE METROS

El cine español, a semejanza del de la mayor parte de los países productores, posee unas fechas importantísimas, que son las que definen y explican sus diversas etapas de superación o decadencia.

Se han escrito muchísimas cuartillas dedicadas a explicar el proceso, significado y trascendencia de estas fechas que forman unidas la historia del cine. Historia de un arte nuevo, compendio en más de una ocasión de todas las artes juntas, ya en plena madurez, a pesar de que no cuenta más que cincuenta años de existencia. Y en esta historia completa de la cinematografía mundial, España ha colaborado también, aportando su modesto grano de arena.

Fructuoso Gelabert, nombre que no debemos olvidar y a quien tanto debe nuestro cine por su constante esfuerzo y desvelo, fué el hombre que realizó la primera película española a los dos años escasos del sensacional descubrimiento de los hermanos Lumiére. No queremos atribuir al señor Gelabert títulos de inventor, si bien posee otros muchos como perfeccionador de la primera cámara cinematográfica, copiada por él a su regreso de París y a la que añadió curiosas y eficaces innovaciones. Con esta cámara, Gelabert hizo "Riña en un café", primer film español, en el que actuó como productor, director y protagonista del mismo. Aprovechando la circunstancia de que el entonces pueblecito de Sans, contiguo a Barcelona, celebraba sus tradicionales fiestas, Gelabert instaló en el patio de una manzana de casas un entoldado, donde proyectó en sesiones públicas "Riña en un café" y las dos películas que hiciera seguidamente, tituladas "Salida de los trabajadores de La España Industrial" y "Salida de la iglesia de Santa María de Sans". La de mayor importancia y a la que hacemos mención primordialmente es a la primera, ya que las dos últimas no eran otra cosa que dos pequeños reportajes cinematográficos que desde luego también obtuvieron un gran éxito. "Riña en un café" tenía veinte metros de longitud y su proyección apenas duraba un minuto.

En aquel pequeño e improvisado local se estuvieron celebrando sesiones durante varias noches, costando cada localidad el exorbitante precio de ¡veinte céntimos! Estas sesiones, durante las cuales Gelabert alternó en el programa diario sus películas con varias de los Lumière, dieron un magnífico resultado económico. "Riña en un café"—cuyo argumento relataba de un modo brevísimo la discusión entablada por dos jóvenes a la salida de un casino, con motivo de la actitud más o menos incorrecta que uno de ellos había adoptado con cierta señorita—fué el primero y único intento de producción cinematográfica, cuando aún el cine era poco menos que un secreto y, desde luego, una arriesgadísima aventura. Nadie creía en él, posiblemente todavía queden algunos obstinados que dudan de la valía y eficacia de tan prodigioso invento, porque se le consideraba, debido a la natural ignorancia, poco menos que como un engendro de brujas y duendes. Y nadie ignora la gigantesca lucha que ha tenido que mantener el cine contra la mayor parte de las esferas sociales que se opusieron sistemáticamente a su desarrollo. Todavía hoy algunos lo consideran nada más que como una simple diversión, o como un invento nocivo para la Humanidad. En cambio no quieren recordar que infinitas veces, sus magníficos fotogramas, han contenido la más brillante y convincente lección de amor patrio, de sacrificio, de honradez y de fe católica, que compensan los muchos errores que en épocas pasadas y actuales haya podido tener este grandioso invento que se llama cinematógrafo.

A Fructuoso Gelabert le cabe, pues, el inmenso honor de haber sido, nada menos, que el fundador del cine español. Y la fecha del 24 de agosto de 1897, como la del feliz nacimiento de la Cinematografía nacional.

F. HERNANDEZ-BLASCO

**Comienzo de rodaje de la película "La gitana y el rey"**

En los Estudios C. E. A. de la Ciudad Lineal se ha comenzado el rodaje de la película titulada "La gitana y el rey", producida por Trébol Films, S. A., bajo la dirección de Manuel Bengoa, y en la que figuran como pareja protagonista Antoñita Colomé, alejada desde hacía algún tiempo de nuestros Estudios, y el nuevo galán Jorge Mistral.

Con tal motivo se celebró una pequeña fiesta, a la que asistieron, galantemente invitados por la Casa productora, autoridades, jerarquías y una nutrida representación de la Prensa y la crítica cinematográfica madrileña. Se rodaron varios planos en presencia de los invitados, a quienes se les ofreció una copa de vino español. El presidente del Consejo de Administración de Trébol Films, don Simón Blasco Salaz, brindó con emocionadas palabras por el éxito de esta película y el mayor engrandecimiento del cine español.

Tanto el señor Blasco Salaz como cuantos intervienen en esta película atendieron a sus huéspedes con exquisita amabilidad, resultando la fiesta muy simpática.

## Los Albergues de la Sección Femenina han cubierto este año más de 2.500 plazas

Están próximos a celebrarse los últimos turnos de Albergues que la Sección Femenina tiene repartidos por toda España: Galicia, Cataluña, Guipúzcoa, Andalucía, Baleares...

Las plazas cubiertas han alcanzado este año cifra superior a 2.500 y el número de los Albergues ha pasado de 27, aumentando en mucho el de otros años. En todos los Albergues se han seguido enseñanzas de Religión, Nacionalsindicalismo, Cultura Física...

El día 23 se ha clausurado en Torremolinos (Málaga) el primer turno de Albergues de la Sección Femenina, y el día 27 será inaugurado el segundo turno. En Avila tuvo lugar la clausura de un turno el 21, y el 25 comenzará el segundo. El Albergue de Castellón comenzó un tercer turno el día 21.

**¡TRABAJADOR!**

**La existencia y el porvenir de tu viuda e hijo huérfano puedes asegurarlos solicitando de tu patrono se afilie y te asegure en el Régimen Obligatorio de Subsidios Familiares. Si no estuvieras asegurado, tus deudos no podrán percibir a tu muerte los Subsidios de Viudedad, Orfandad y Escolaridad.**

**"SE HA PERDIDO UNA MILLONARIA"**

Una vez más se demuestra la influencia femenina sobre el hombre en la interesantísima comedia "Se ha perdido una millonaria", de puro corte norteamericano. En ella no hace falta buscar a la mujer. Desde el primer instante ésta es nada menos que Virginia Bruce. Fréderich March, que es hombre capaz de remover cielo y tierra en el servicio de fines más o menos plausibles, se ve envuelto, por obra y gracia de ella, en una situación originalísima, cuyo desarrollo da lugar a una de las más amenas y agradables películas de la temporada, con todos sus ribetes de comicidad, sátira y, de cuando en cuando, algún rasgo sentimental.

**Virginia Bruce en un fotograma de la cinecomedia "Se ha perdido una millonaria", próxima a estrenarse**

(4024 A)

**Cesáreo González, director de Suevia Films, productora a la que el cine español debe muchos de sus éxitos y que últimamente ha realizado, con el director Sáenz de Heredia y la estrella Imperio Argentina, la superproducción "Bambú", declarada de interés nacional**

## Llega a La Habana el "Magallanes"

GIJON 23.—El trasatlántico español "Magallanes", en su viaje de ida, llegó sin novedad a La Habana, el pasado miércoles, día 22, según comunican las oficinas de la Compañía Trasatlántica en esta ciudad. (Cifra.)

**LAS LEYES DEL SUBSIDIO FAMILIAR ESPAÑOL**

**quieren retirar a la madre del trabajo extraño a su hogar y que se dedique plenamente a la educación de sus hijos. Estando asegurados al mismo se conceden los Préstamos Nupciales, los Subsidios Familiares y los Premios a la Natalidad. En su día, los de Viudedad, Orfandad y Escolaridad.**

## ESPECTACULOS

### GACETILLAS

**COLISEVM. HOY. "LOS DOS PILLETES",** por la gran compañía Rambal. Lunes (acontecimiento artístico), estreno de "Calasanz", Maravilloso espectáculo del Rvdo. P. Portolés, por Rambal. Encargos contaduría.

### TEATROS

**ALCAZAR.** (Sin restricciones. Grupo electrógeno propio. Ana Adamuz.)—7,30 y 11.15 (un exitazo): Madre Paz (de Joaquín Dicenta).

**CALDERON.**—11 noche: De París a Cádiz (por Juanito Valderrama y su gran compañía. Grandioso éxito.)

**CIRCO PRICE.** (Refrigerado.) 6,30 (popular; butacas, 2 pesetas). 11: El desfile del humor (Pepe Blanco, Antoñita Moreno, Victorias Piters, etc. Animador, Alady. ¡Exitazo!)

**COMEDIA.** (Compañía comedias cómicas Pepe Alba.)—11: Cuestión de voluntad (de Enrique Beltrán).

**COLISEVM.** —11.15: Reposición del célebre melodrama "Los dos pilletes (por Rambal).

**COMICO.** (Compañía Luis B. Arroyo, con Rosario de Benito, Rosita Sabatini, Julio Arroyo.)—11,45: Los campanilleros (éxito clamoroso).

**FUENCARRAL.** — 7.15: Tiene razón don Sebastián.—10.45 (homenaje a Pedro Terol): La alsaciana, Tiene razón don Sebastián (primer acto). Fin de fiesta.

**MADRID.** (15694. Refrigerado.) 11: Luisa Fernanda.

**MARAVILLAS.**—11 noche: Potpourri Maravillas (Mari Begoña, Arthur, Abelardo Llombart, Ballesteros y otros. Butaca, 5 pesetas).

**PAVON.** (Compañía titular María Luisa Gámez-Carmona Calvo.) 6,45: Un caradura.—11: Los marqueses de Matute.

**REINA VICTORIA.** — 6.45 (con luz natural) y 11: Tronio de España (con Asunción Granados y Carmela Montes. Butaca, 10 pesetas).

**RIALTO.** (Refrigerado. Compañía comedias Josita Hernán-Luis Peña.)—11,15: Una gran señora (de Suárez de Deza. Precios populares).

**ZARZUELA.** (Grupo electrógeno. Compañía lírica Eladio Cuevas.)—7: La de la falda de céfiro (última representación. Noche, no hay función. Butacas, de 6 a 3 pesetas. Ultimos días).

### CINES

**ALCALA.** (Continua.) — Desde las 10: Las aventuras de Marco Polo (Gary Cooper) e Irene de Castro (Alicia Palacios; ambas español).

**ACTUALIDADES y PALACE HOTEL.** (Refrigerados.) 6 (continua): La pareja invisible se divierte (Constance Bennet).

**BILBAO.** (Grupo electrógeno.)—6,45-10,45: Vuelo de águilas (Verónica Lake; 2.ª semana).

**CALLAO.** — 7-11: Siguiendo mi camino (Bing Crosby; 15.ª semana. Película, 7-10-11.10. Tolerada).

**CAPITOL.** (Refrigerado.)—7-11: Otra vez mía (Ronald Colman).

**CARRETAS.**—10 mañana: Irene y Pimentilla. (Función todo el día).

**ESPRONCEDA.** — 10 noche: Al servicio del deber (Chester Morris). Yo doy mi vida (Danielle Darrieux. Estreno zona).

**FIGARO.** (Sin restricciones. Grupo electrógeno.) — 4: El hombre que fabricaba monstruos (Lon Chaney). Justicia corsa (Douglas Fairbanks, Akim Tamiroff).

**IDEAL.** (Continua.) — 10: Un marido rico y ¡Cuidado con ellas!

**METROPOLITANO.** — 10,15: Aquella noche en Varsovia (Antón Walbrook).

**MONUMENTAL CINEMA.** (Grupo electrógeno. Continua.)—Desde las 6: La mujer fantasma (Joan Blondell y Roland Young. Tolerada).

**PALACIO DE LA MUSICA.**—7 y 11: Jack, el destripador (Merle Oberón y George Senders; 3.ª semana. Extraordinario éxito).

**PALACIO DE LA PRENSA.**—11: El señor Sanders vive peligrosamente.

**PLEYEL.** (Grupo electrógeno.) (Continua.) — 11: Estudiantes de Oxford y Espronceda.

**PROGRESO.** — 7-10,45: Unión Pacífico (Bárbara Stanwick-Joel Mac Crea; 7.ª semana. Tolerada).

**PROYECCIONES.**—11: Otra reunión de acusados (William Powell y Myrna Loy; 2.ª semana).

**REX.** (Tel. 23700. Continua.)—(Numeradas.)—7 y 11: Los celos de Cándida (Ann Marshall; 2.ª semana).

**SAN CARLOS.** (Continua.)—9,30: Los hijos de don Verencio (Joaquín Pardavé; graciosísima comedia mejicana).

**SOL.** (Refrigerado. Continua.)—9,30: Yo doy mi vida (Danielle Darrieux. Antón Walbrook, protagonista de Luz de gas).

**TIVOLI.**—11: Siete mujeres (Silvia Legrand-Ernesto Vilches).

**...VALLEHERMOSO.** (Refrigerado.)—10 noche: Mando asesinato (John Wayne). Eternamente tuya (Loretta Young-David Niven).

**VELAZQUEZ.** (Refrigerado.)—10 noche: Tío provisado. Miguel Strogoff (El correo del Zar).

### VARIOS

**FRONTON RECOLETOS.**—4,30: Aramburu-Berraondo, Loizu-Idizábal; Galharta II-Quintana II; Chacón-Campos; Echave-Magunagui Prader II-Legarra.

**PLAZA DE TOROS DE MADRID.** Mañana sábado, 11 noche: La famosísima Banda "El Empastre" asombrará a los espectadores con sus nuevos trucos y juegos de agua y pirotécnica en colores; el autómatico "Charlot", con su troupe; los novilleros Manolito David y Salvador Pepillo, Metro y tranvía hasta las dos de la madrugada. Precios populares.


## SECCION DE ANUNCIOS TELEGRAFICOS

**COMPRAS**

**NINGUN ARTICULO USADO PODRA VENDERSE, SEGUN LO DISPUESTO EN LA LEGISLACION VIGENTE, A MAYOR PRECIO DEL 80 % DEL SEÑALADO EN LA TASA**

**CONSULTAS**

**BLENORRAGIA**, sífilis, debilidad, análisis, operación fimosis. Clínica especializada doctor Hernández Duque Alba, 10. Nueve-una, cuatro-nueve (Censura Sanitaria 332.) (1709 A)

**CLINICA** antivenérea Doctor Ferrero Fuencarral, 6. Blenorragia, sífilis, debilidad, análisis. Fimosis. Diez-una, Cinco - nueve. (Censura Sanitaria 2.604.) (3896 A)

**ENSEÑANZAS**

**INGRESO** escuela Normal. Convocatoria septiembre. Bachiller cuarto año. Centro Hispano, Arenal, 26. Teléfono 22.757. Tardes. (4028 A)

**FILATELIA**

**PAGO** su valor colecciones sellos, lotes, archivos. Apartado 1202.

**PARTICULAR** paga más que nadie lotes colecciones. Valero, Larra, 8.

**HUESPEDES**

**COMPLETA**, exterior, señorita única. 45914.

**VENTAS**

**NINGUN ARTICULO USADO PODRA VENDERSE, SEGUN LO DISPUESTO EN LA LEGISLACION VIGENTE. A MAYOR PRECIO DEL 80 % DEL SEÑALADO EN LA TASA**

**MOTORES**, transformadores, grupos bombas. Compra venta, reparación. Huertas, 40.

**MUEBLES** plazos. Luna, 24. Portada naranja. (3896 A)


Ayuntamiento de Madrid

# Byrnes protestará ante Yugoslavia por la celebración de las elecciones

## *Satisfacción en la Prensa rusa ante la campaña electoral búlgara*

## El E. A. M. mandará una delegación a Londres para exp icar la situac ón griega

LONDRES 23. — El secretario de Estado norteamericano, Byrnes, piensa enviar una queja al Gobierno yugoslavo con motivo del anuncio de la celebración de elecciones, siguiendo la misma actitud que la observada respecto a Bulgaria, según el colaborador diplomático del «Evening News». Agrega que la declaración del Rey Pedro, en la cual desautorizaba al Gobierno formado en virtud del acuerdo Tito-Subasich y el provecho de una Regencia, fué redactada bajo la inspiración de Norteamérica. Aunque solamente oficiosa, esta inspiración se cree que procede de círculos estrechamente relacionados con la Casa Blanca y el departamento de Estado. En la época de la declaración del Rey circuló la noticia, sin confirmación, de que el Rey Pedro había consultado con Davies, enviado personal de Truman en Londres. (Efe.)

**SATISFACCION EN RUSIA POR LAS ELECCIONES BULGARAS**

LONDRES 23. — La Prensa soviética muestra gran satisfacción por el hecho de que en Bulgaria se celebren elecciones. Los diarios pretenden que el Frente Patriótico, constituye una representación de todas las fuerzas democráticas del país y que el día de las elecciones el «pueblo búlgaro» demostrará que apoya a su Gobierno. (Efe.)

**EL E. A. M. MANDARA UNA COMISION A LONDRES**

ATENAS 23. — El Comité Central de la organización izquierdista E. A. M. ha acordado mandar a Londres a una Delegación, encargada de poner al corriente al Gobierno británico de la, según él, situación reinante en Grecia. El E. A. M. acaba de publicar un manifiesto afirmando que las declaraciones de Bevin sobre este país no han satisfecho a la mayoría del pueblo helénico y han «agravado la insostenible situación» del mismo. «Creemos —dice— que si las autoridades políticas y militares británicas lo quisiesen, nuestra situación mejoraría inmediatamente. Pero el discurso de Bevin está lejos de servirnos de ayuda.» (Efe.)

**EL CONSEJO DE LIBERACION YUGOSLAVO APRUEBA LA LEY ELECTORAL**

LONDRES 23. — El Consejo de Liberación yugoslavo ha aprobado por gran mayoría la nueva ley electoral. Durante el correspondiente debate, un diputado del Frente de Liberación atacó al doctor Milan Groll, quien la semana pasada dimitió el cargo de vicepresidente del Gobierno por disconformidad con el proyecto de ley, que no da a los grupos de oposición suficientes facilidades para la designación de candidatos. El diputado en cuestión afirmó que la oposición está procediendo como «agente de la reacción internacional» y que acaso desee el control extranjero de las elecciones. Groll contestó que en su vida había sido calificado de «agente» y que no consentía el apelativo. (Efe.)

# Inglaterra tampoco reconocerá el régimen resultante de las elecciones búlgaras

## *Opina que la ley electoral confeccionada por el Gobierno de Sofía no ofrece garantías de seguridad en el plebiscito*

## Insiste en el nombramiento de una Comisión interventora aliada

*LONDRES 23. (I. R.)—Inglaterra no está dispuesta a reconocer al régimen búlgaro resultante de las elecciones que, con la aprobación de Moscú, van a tener lugar definitivamente el día 26. Así se ha hecho saber al primer ministro búlgaro, Georgiev, en una nota que ha sido entregada a principios de semana por Houston Roswall, representante británico en la Comisión aliada de control. En ella se justifica la decisión del Gobierno de Su Majestad por los mismos principios en que se fundó idéntica decisión del Gobierno de los Estados Unidos, que el Gobierno búlgaro no ha cumplido sus compromisos de organizar unas elecciones genuinamente democráticas. La publicación de esta nota crea una situación totalmente nueva para los Balcanes, que no ha sorprendido en las esferas diplomáticas londinenses, que contaban de antemano con la compenetración de los Gobiernos sajones para resolver, conforme a los acuerdos de Teherán, Crimea y Berlín, todas las cuestiones del sureste europeo. La transigencia con las soluciones parciales que se han pretendido imponer en algunos países—de ahí la acusación de Bevin en el sentido de que aquellos regímenes representan verdaderos sistemas totalitarios—dejaría el mosaico balcánico en la misma situación en que se hallaba en la anteguerra, y no sería posible eliminar sus amenazas a la paz.*

*En la nota británica se ha llegado algo más lejos que en la entregada por Maynard R. Byrnes a Georgiev, cuanto que en ella se afirma, no sólo que no serán libres las elecciones en las condiciones presentes, sino que el Gobierno ha confeccionado una ley electoral que veda a los partidos de la oposición—aun a aquellos de más pronunciadas tendencias democráticas—la oportunidad de sostener con la coalición gubernamental una lucha franca en la que se decida el futuro régimen nacional.*

*Como única salida a este problema, se sugiere aquí la aceptación por el Gobierno de Sofía de la sugerencia de que las elecciones se celebren bajo la supervisión de una Comisión aliada, como las que tendrán lugar en Grecia. Pero se duda de que tal solución parezca aceptable al Gabinete búlgaro, que invocará, caso de insistirse en ella, el principio al que se ha adherido Rusia de no intervenir en las elecciones nacionales de ninguno de los países liberados. Ello, naturalmente, es explicable, por la identificación existente entre los Gobiernos encargados de presidirlas, principalmente en el Este y centro de Europa, con la política de Moscú. Esta identificación constituye para Rusia, a todas luces, una garantía de que los resultados de aquéllas no serán adversos a los partidarios de una colaboración tan íntima con el Gobierno ruso, que más se parecerá a una subordinación que hará de los Estados situados en la esfera de influencia moscovita verdaderos satélites.*

*En el caso concreto de Bulgaria se tiene una prueba definitiva del significado de unas elecciones organizadas con escasa preparación y con una serie de restricciones a los partidos no dispuestos a plegarse a las consignas extranjeras. Los ministerios del Interior y Justicia—los más influyentes en la vida nacional en regímenes del tipo de los que se trata de suprimir, y a los que los Gobiernos anglosajones no reconocerán—están regidos por dos destacados comunistas; el temor que embarga a las esferas londinenses es el de que éstos pueden amañar en provecho de su partido los resultados de la votación, que ya no se ajustará a las normas democráticas. Es por esto por lo que de antemano se ha anunciado que las potencias occidentales no proyectan reconocer el régimen que se instaure tras una consulta nacional tan anómala como la que los comunistas búlgaros han preparado.*

## Dimite el alcalde de Lima

LIMA 23.—El alcalde de la capital peruana, Luis Gallo Porras, ha dimitido, así como todos los concejales del Ayuntamiento.

## *Fallece sir Ronald Lindsay*

**Fué embajador británico en Wáshington y Berlín**

BOURNEMOUTH 23.—Ha fallecido en esta ciudad sir Ronald Lindsay, a los sesenta y ocho años de edad. Lindsay fué embajador de Inglaterra en Wáshington y en Berlín hace varios años. (Efe.)

PUBLICACIONES "REUS"

M. Casas: **El Código del menor.** Indice de normas jurídicas para la protección de menores, 3,50 pesetas.—Casas Fernández: **El alcoholismo infantil como causa de degeneración y delincuencia de los menores**, 1,50.—A Cases: **El brillo de la espada** (Informaciones militares), 2.—**El secreto de los demás**, 2.—**Por ser buena** (novela), 4.—José Castán: **La crisis del matrimonio**, 15.—**Alrededor de la distinción entre las Sociedades civiles y las comerciales**, 3,50. — **Dogmática de la Sociedad de gananciales**, 2,50. Dichos libros y todos los que usted necesite, puede adquirirlos, al contado o a plazos, en el **INSTITUTO EDITORIAL REUS. Preciados, 23 y 6. Madrid**

(4021 A)

# *NOVISIMO GLOSARIO*

## LA VIDA Y EL VIVIR

*En el "Epos de los Destinos", quedó la cosa aproximadamente sin explicación... En la redacción del título de una de sus partes, había acontecido una mudanza. Haciendo la vía de manuscrito a volumen, en vez de un prístino "La vida de Goya",—que ostentó igualmente una edición francesa de aquél,—apareció otro "El vivir de Goya"; cuya preferencia apenas si justificaba, en tal cual lugar, tal cual inciso.*

*¿Por qué se recuerda hoy el asunto y se regolfa y, por unos minutos, se remansa en tema? Por lo que al final se verá; y ya al punto puede anunciarse, y es lo de ciertas condenas de muerte demasiado actuales... Porque la distinción entre "la vida" y "el vivir" no sólo tuvo razones estilísticas en el caso aludido, sino ideológicas. Mejor dicho, que eran ideológicas en fuerza de ser estilísticas. Que llegaban a tocar la significación de las palabras, en fuerza de tocar su sentido. Un movimiento de* sentido *que, en una palabra, alcanza al* significado *es lo que, en los léxicos, se llama una "acepción".*

*Atribuyamos a "una vida" acepción diferente que a un simple vivir. ¿No es diferente la que, sobre el moverse una gran masa líquida separa* una corriente *de* un curso? *Se dice, cuando una inundación, que la impetuosidad de la corriente arrastró un árbol o una cuna; pero, cuando la normalidad se restaura, el río recobra su curso. Aguas sin cauce tiene la corriente nada más: entre los cauces tiene curso. Así igualmente, hay que hablar de "la vida" de un hombre, si su existir está orientado por un designio, estatuído por una estructura, gobernado por una norma. El nudo empuje sólo puede traducirse en "un vivir": tanto si es de eficacia como de simple conservación. En otros términos, dígase que todo se cifra en la presencia del Angel, en la intensidad de su intervención. Cualquier auténtica vida resultará, más o menos, angélica. Al mero vivir, llamaremos desangelado.*

*Bien; pues, ¿no vemos desde ahora una trascendencia del distingo a muchos campos, el del Derecho penal, para no ir más lejos, tocante a las dos teorías del delito y de la pena? Una cosa es quitar el vivir a un hombre, o sea matarle; otra cosa, quitarle la vida, "hacerle la vida imposible". También con referencia a Goya, se ha podido aplicar,—allí donde decía hace un instante,—la distinción. A Sócrates le mataron los atenienses; pero, antes,—y tal vez ligándose los dos hechos por un misterioso vínculo causal,—ya "le había hecho la vida imposible" Xantipa... Felicitemos al señor Maurice Baring,—con quien a veces nos hemos debido meter, bien a propósito del Auriga de Delfos, bien a propósito de la cursilería británica de ciertas novelas,—por no haber visto en la querella Sócrates-Xantipa, en el libro cuya versión castellana se bautizó de "Vida privada de Enrique VIII", más que un tema cómico. Felicitémosle; porque ello quiere decir que su personal experiencia le ha llevado a penetrar el sentido trágico del conflicto, aquella escisión entre una "vida" y un "vivir".*

*Hemos anunciado la trascendencia del distingo en lo penitenciario. ¿La "pena de muerte" equivale necesariamente, para el condenado, a una cesación del vivir? Hay sentencias de muerte, que representan ésto sin representar aquello. En estos días mismos, hemos sabido de alguna.*

*Y, ahora, a esperar las resurrecciones. Hay muchos modos de resurrección posibles, sin omitir el de la resurrección de los cuerpos. Que ha de llevarles a todos a una "vida", que tiene con, el "vivir", poquísimo que ver.*

**Eugenio d'ORS**

AYUNTAMIENTO DE MADRID

PATRONATO MUNICIPAL DE LA VIVIENDA

SECRETARIA

El día 30 del actual, a las doce, se celebrará en esta primera Casa Consistorial la apertura de pliegos de la subasta de obras de construcción de 232 viviendas protegidas en la barriada municipal "GENERAL MOSCARDO", siendo el presupuesto total protegido de pesetas 8,186,165 43.

Los pliegos de condiciones y demás antecedentes pueden examinarse todos los días laborables, de diez a doce, en el Negociado de Subastas presentándose las proposiciones durante los indicados días y horas, y hasta el anterior al del remate, en dicho Negociado de Subastas y en el Instituto Nacional de la Vivienda (Marqués de Cubas, 21).

Madrid, 23 de agosto de 1945.—El Secretario del Patronato, **Manuel Carbajosa.**

ARTICULOS DE VIAJE

PRECIOS SIN COMPETENCIA — SAGASTA, 4

(3909 A)

# EL ISLAM PIERDE EN EGIPTO SU HOMBRE SIMBOLO

## Mustafá "el Maraghi", rector de la Universidad de El Azhar en los últimos cuatro lustros

## Durante la guerra de España mostró gran simpatía hacia la causa de Franco

**Mustafá «el Maraghi», rector desde el año 1925 de la célebre y milenaria Universidad egipcia de El Azhar, y cuya muerte acaba de notificarse, era, sin duda, una de las personalidades más relevantes del mundo musulmán y posiblemente la primera de Egipto bajo el triple aspecto político, religioso y profesional.**

**Ante todo, su cargo le daba una categoría nacional solamente superada por la del Rey y el primer ministro de Egipto. Pero, además, personalmente, había cimentado su posición política, en torno a la cual ha girado, principalmente en el último decenio, la de los millares de estudiantes, para los que su figura venerable era casi considerada como un oráculo. La principal base de esta autoridad de tipo político de la que el gran «chej» de El Azhar estaba revestido era su posición firme con respecto a la Monarquía egipcia y concretamente su apoyo decidido al actual Rey Faruk. Y, por otra parte, su firme decisión—heredada de sus antecesores inmediatos—de mantener el espíritu de la Universidad por encima de toda politiquería de tipo más o menos mezquino y partidista.**

**Todo ello le costó algunos disgustos, que superó con recio temple de hombre muy por encima del nivel rastrero. En 1935 fué por unos meses separado de su cargo. Dos años más tarde hubo de ponerse decididamente en frente del partido wafdista de Nahas Bajá, apoyando al Rey con todas sus fuerzas, y su gesto fué causa de la caída del wafdismo. Vuelto de nuevo este partido al Poder el año 1942, fué detenido «El Maraghi» por Nahas, que hubo de cerrar la Universidad por estar esta institución, como siempre, identificada con su rector. «El Maraghi» dimitió su cargo—aunque su dimisión no pasó de teórica—a fines del 43, hasta que la reapertura de El Azhar al año siguiente y la nueva caída de Nahas volvieron a su puesto al anciano y prestigioso rector.**

**La personalidad religiosa de «El Maraghi» traspasa las fronteras egipcias, para convertirse poco menos que en el hombre-símbolo del Islam desde el punto de vista confesional. Su mayor enemigo es el ateísmo. Y, por consideración más religiosa que política, ha condenado el comunismo varias veces. Ha tratado de unificar varios ritos jurídicos islámicos conforme al espíritu de la Universidad, espíritu que él mismo ha definido como «defensor de la religión, la moral y la familia, como combate al materialismo, superstición, ateísmo, el vicio denigrante y todas las presiones políticas que rebajen y quiten fuerza al alma». ¡Magnífico programa que cualquier teólogo romano podría suscribir! No en balde se ha considerado a «El Maraghi», con su gran masa de secuaces, como un gran aliado ideológico de la Iglesia católica.**

**Su gestión profesional y educativa al frente del gran centro de enseñanza ha sido también extraordinaria. Durante su rectorado se han construído una serie de edificios, repartidos por todo El Cairo, para albergar las distintas Facultades, y centros de estudios, bibliotecas, etc... Y ha procurado irradiar la labor educativa de El Azhar por todo el Islam, enviando Misiones pedagógicas extraordinarias a los grandes núcleos musulmanes del mundo.**

**Por último haremos resaltar un rasgo que define bien ante un español la figura de esta gran personalidad musulmana: durante la guerra de Liberación española no se recató de mostrar su gran simpatía hacia la causa del General Franco. Era corriente en el trienio de 1936-39 ver entre los libros de texto o sobre los pupitres de los estudiantes de El Azhar postales con la imagen del Caudillo español.**

# AMEGHINO DESMIENTE LA NOTICIA DE SU DIMISION

## LLEGA A PARIS EL NUEVO EMBAJADOR ARGENTINO, ADRIAN ESCOBAR

## En el Senado chileno se inicia el debate sobre la carta de la U. N. C. I. O.

BUENOS AIRES 23.—El ministro de Relaciones Exteriores, Ameghino, ha desmentido la noticia según la cual había dimitido, y ha manifestado que asistirá a la Conferencia de Cancilleres en Río de Janeiro el día 20 de octubre próximo.

En una reunión de Prensa, Ameghino declaró que «uno de los miembros del Gabinete puede verse en cualquier momento en la necesidad de presentar su dimisión», pero no menciona ningún nombre en particular. También dijo que el decreto en virtud del cual se hará entrega a los Estados Unidos del submarino alemán «U-976» y su tripulación, así como del sumergible de la misma nacionalidad, «U-530», se encuentra dispuesto para la firma del Presidente Farrell. (Efe.)

**LOS ESTUDIANTES CHILENOS DECLARAN LA HUELGA**

SANTIAGO DE CHILE 23. — Los estudiantes universitarios declararon ayer la huelga de veinticuatro horas, en solidaridad con los estudiantes argentinos. (Efe.)

**ESCOBAR LLEGA A LA CAPITAL FRANCESA**

PARIS 23.—El embajador de la Argentina en París, Adrián Escobar, ha llegado en avión a la capital francesa. (Efe.)

**LA CARTA DE LAS NACIONES UNIDAS, EN EL SENADO DE CHILE**

SANTIAGO DE CHILE 23.—El ministro de Relaciones Exteriores, Fernández, ha presentado ante el Senado la Carta de las Naciones Unidas. Se hallaba presente todo el Gobierno. Fernández hizo una exposición extensa sobre la Conferencia de San Francisco y analizó los puntos principales, incluso el de la no revisión de tratados y el derecho a los pactos regionales dentro de la segunda organización mundial. Hoy se inicia el debate. (Efe.)

**EN LA PAZ SE CELEBRA LA VICTORIA DE LAS NACIONES UNIDAS**

LA PAZ 23.—La Convención Nacional ha rendido homenaje a la victoria de las Naciones Unidas, destacando que se trata de una victoria de la democracia mundial.

Al homenaje asistió, como invitado de honor, el embajador de los Estados Unidos, Thurston, quien pronunció un discurso.

SANTANDER

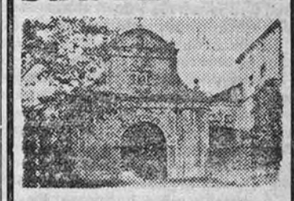

Portada de una casona en Alceda

¡LOS REALES VALLES DE LA MONTAÑA!

CABUERNIGA
TORANZO
CARRIEDO
LIENDO
PAS —
BESAYA

La soberbia arquitectura de las casonas en el marco de unos —— paisajes de ensueño ——

# *La agonía del III Reich*

## La última conferencia de Prensa

### El "puño antitanque" en la conferencia.--"Están tomadas las medidas".--Los rusos atacan por todos los ángulos de la capital

III

*IBA yo por la Budapesterstrasse, a la altura de la puerta principal del Parque Zoológico, convertido en escombros, cuando vi que un nazi, de uniforme, venía en dirección opuesta agitando una bandera amarilla. De entre los escombros de las casas bombardeadas salieron algunas personas que se dirigían en una dirección unánime. Pregunto y me informan de que aquella bandera amarilla es la señal de alarma aérea, pues no hay ya energía eléctrica para hacer sonar las sirenas. Aunque estaba a más de medio kilómetro de distancia, decidí llegar hasta el "bunker" o refugio de nuestra Embajada. "Allí, pensé, quizá haya alguien que me diga detalles de la marcha de mis compañeros." Sin acelerar el paso crucé el canal por el puente Cornélius, defendido con barricadas y antitanques, y llegué al Tiergarten, donde está enclavada la Embajada española. Como una losa de plomo pesaba sobre mí la tristeza de mi soledad y me impedía correr, aunque ya estaban encima de mí las primeras escuadrillas de "mosquitos" ingleses. Al llegar al "bunker"—cajón de cemento armado de unos quince metros de lado y seis de altura—pregunto a una muchacha que llega corriendo: "¿Queda todavía alguno de la Embajada aquí?" "Sí—me contesta—; el portero y algunos otros." Me puedo un rato a la puerta viendo la dirección de las escuadrillas atacantes y pensando en mi soledad. Cuando los aparatos llegan sobre la vertical del "bunker" penetro en él. El primer compartimento estaba lleno de personas tendidas sobre los colchones. Algunos hablaban español. Llevaban varios días sin salir de allí. Yo no conocía a nadie. Continué hasta el departamento interior, y en el pasillo que le une al primero encontré al servidor de la Embajada, Carlos, dando a la bomba del ventilador eléctrico, que había de mover a mano. Sin detenerme, abrí la puerta del compartimento interior, que estaba bien iluminado y muy frío. Una muchacha, Pilar Rodríguez, salió emocionadamente a mi encuentro. "¿Pero cómo has venido?", pregunta. "¿Pero no os habíais marchado ya anoche?", pregunto a mi vez, sin comprender lo que veía. "Sí; pero se nos rompió un coche y hemos tenido que volver. Todos estamos aquí. Castillo está durmiendo en un coche en el garaje de la Embajada." Nos costó Dios y ayuda sacarle de su sueño retrasado y convencerle de que era yo mismo en persona el que estaba delante de él. "¡Chico, quién te iba a esperar ya a estas fechas—me dice—. Nadie contaba con tu vuelta. Hace unos días, el ministro Schmidt me habló de ti y comprendía que no volvieras. Nadie te esperaba." Confieso que me molestó que se hubiera dudado de mi palabra. "¿Qué hora es?", pregunté, pues llevaba ocho días sin dormir apenas y había perdido casi la idea del tiempo. "Las once y media", me dicen. "La hora de la conferencia de Prensa—se me ocurre—. ¡Vamos allá! Quiero sacar a todos de una vez de su error", dije decididamente. Mis compañeros creen que ya no debe haber conferencia, pues todo está desmantelado y han caído ya obuses en la Cancillería. De todos modos, cogemos un coche y nos vamos al ministerio de Propaganda. A pesar de que nuestro auto lleva el "C. D.", se nos adelanta otro, que es de la Policía de tráfico, y nos reconviene por ir a más velocidad de la permitida. La organización de estas gentes no falla por partes. Es necesario que todo el armazón de acero sea fundido en el fuego de la guerra para que deje de funcionar el menor resorte. La conferencia de Prensa está reunida en la única sala habitable del gran ministerio de Propaganda, frente por frente de las ruinas, que ya parecen milenarias, del hotel Kaiserhof. Antes de entrar escuchamos un momento. Reconozco la voz del portavoz militar, coronel Sommerfeld, que lee el informe del día. Ya no se habla, como durante seis años, de ciudades y ríos de la ancha geografía europea o africana. Se dan nombres de suburbios y calles del Gran Berlín. Distingui perfectamente estas palabras: "Una punta blindada rusa que ha rebasado Erkner, y por la carretera de Friedrichshagen se dirigía a la Carlshorst, ha sido rechazada." Como si, cambiando la composición de lugar a Madrid, se dijera: "Una punta blindada que había rebasado Barajas, y por Canillas se dirigía a la plaza de Manuel Becerra, ha sido rechazada." En este momento abrí decididamente la puerta con una ilusión pueril de que todos me vieran bien para que nadie dudase de que yo también estaba allí en aquella hora suprema. Asistían a la conferencia solamente unos diez corresponsales: japoneses, suecos, daneses. Aquellos cuyos países estaban en buenas relaciones diplomáticas con la U. R. S. S. Los demás hacía tiempo que habían abandonado Berlín. Pilar Rodríguez, Rodríguez Castillo y yo causamos el asombro de todos con nuestra presencia en aquella que fué la última conferencia de Prensa del tercer Reich. Para los tres españoles que allí estábamos, el informe de Sommerfeld no podía significar otra cosa que "sálvese quien pueda". En la sección de preguntas sólo hubo una. Fué el periodista sueco Findal y aún recuerdo la sonrisa mordaz y el tono irónico con que la formuló: "¿Qué hay de armas nuevas?" En aquella coyuntura era lo único que cabía preguntar. Brauweiler, Lommerfeld y Wulf, que presidían, correspondieron a Findal también con una sonrisa, con lo que aún no sé si quisieron decir, por ejemplo, "naranjas de la China" o "ya se convencerán ustedes". Sommerfeld se contentó con responder tan estoicamente como siempre: "Las contramedidas alemanas están en marcha." Los tres altos funcionarios del ministerio y algún otro de menor realce estaban de uniforme y tenían a mano el "panzerfaust"—puño antitanque—, tan inseparablemente como la estilográfica. Con la respuesta del portavoz militar se levantó la conferencia. Todos volvieron a saludarme y a acosarme a preguntas. "¿Cuándo ha llegado?" "¿Cuándo se marcha?" El beatífico Helmut Bruhl, referente de los corresponsales españoles, daneses y suecos, nos dice con su castellano cervantino, aprendido en Río de Janeiro: "Aínda tienen tiempo. A mañá habrán cortado los rusos todas las salidas." "No hay que precipitarse. Telegrafiaremos dos crónicas a España y nos marchamos", respondimos serenamente. El ruido creciente de la batalla nos llegaba ya por todos los ángulos de Berlín. Los esqueletos de casas de Unter den Linden, Potsdamerplatz y Wilhermplatys se estremecían con el estampido de las baterías alemanas emplazadas en estas zonas. Y nosotros sin poder salir, porque el coche que se había averiado tenía que ser desmontado completamente. Para mí ésta es la mayor maravilla que he visto en las últimas horas de Berlín. Que en medio de aquella hecatombe, dos hombres solos, encerrados en un garaje, desmontaran todo el motor de un Maybach de cuarenta caballos y le dejaron como nuevo. Antes de llegar yo, estos mecánicos le habían dicho a Castillo que, aun trabajando día y noche, no podían terminar en menos de tres días. Al terminar la conferencia nos fuimos directos al garaje. Yo traía de España algunas botellas de licor. De entrada ofrecí unos vasos de coñac a los dos vulcanos que estaban diseccionando el coche. "Es trabajo de tres días", nos dijeron. El plazo era demasiado largo. Les hice una proposición. Por cada seis horas que ganen de estos tres días les daremos una botella de coñac. Y al final, aunque aquella zona de Moabitz estaba muy batida por la artillería rusa, y aunque no tenían los papeles necesarios para que en ningún taller nos miraran el coche, aquellos heroicos mecánicos se ganaron tres botellas. Si se ganan menos, seguro que nosotros las perdemos todas.*

**Joaquín NAVARRO CRISTOBAL**

Ayuntamiento de Madrid

POR LOS CAMINOS DE LA PAZ

# A LA SOMBRA DE NUESTRO TIEMPO

**Por GUILLEN SALAYA**

Toda nuestra existencia es y ha sido siempre una lucha por la energía; empero la Humanidad ha vivido miles de años tratando de limitar la energía disponible a la capacidad productora del hombre. ¿Por qué? Indudablemente, como nos cuenta Gina Lombroso con su voz de susto, de socorro, ante el hundimiento de un mundo encendido en las llamas del mecánico progreso, porque el hombre antiguo aspiraba a vivir dentro de un equilibrio de fuerzas, de sueños y de pasiones y le tenía miedo al desarrollo de una energía no debidamente vigilada por la mano y por la mente del hombre.

Pero esto fué hasta que los descubrimientos geográficos, extraños, lejanos y fantasmagóricos incitaron la imaginación humana a descubrir, no ya nuevas tierras, sino los tesoros de energía—y de bisutería: esmeraldas, perlas, oro y diamantes—que guarda en su seno esta gran caja de sorpresas que es la bola del universo.

En las épocas pretéritas, cuando un hombre de ciencia, tal Leonardo, acaso el precursor del industrialismo moderno, inventaba en realidad el submarino, le ocultaba a la consideración de las gentes, «sabiendo a los hombres lo suficientemente malos para aprovecharse de este descubrimiento y servirse de él para sorprender a sus enemigos traidoramente».

Mas no derramemos lágrimas sobre los caracteres de un pasado fenecido ya para siempre. Hoy nos hallamos sumidos, con los ojos aun cegados por las noches de las últimas guerras, en los primeros albores de un mundo nuevo. El período de las nacionalidades de Europa, con su rectoría, sus luchas y su maquinismo, ha durado escasamente un centenario. Así lo cantara Ramón de Basterra en su «Nuevo fabulario»:

Rugió y mugió discursos de prudencia
[la fauna
Que creó Dios el día quinto.
Eran aves y sierpes y eran grandes
[felinos.
Tuvo también su quinto día
El varón de Occidente,
Su quinto día el siglo XIX.

Ahora bien; que «el sistema político europeo de las grandes naciones no pertenezca ya a lo presente» no quiere decir que las máquinas vayan a desaparecer de la faz de la tierra, ni supone la vuelta hacia formas de vida primigenias, pastoriles o agrariomunicipales. Es sencillamente que «comienza a ejecutarse el tránsito a un sistema político universal».

En estos últimos cien años el hombre europeo, digámoslo con el poeta, en su quinto día el varón de Occidente ha descubierto con su inteligencia tal cantidad de energía que, según los cálculos más recientes, sólo Norteamérica posee una capacidad de trabajo en caballos de vapor equivalentes a la potencia de cien veces el número de obreros que pueblan hoy el Universo. Y este varón de Occidente ha convertido la Tierra, con ese fantástico sistema de comunicaciones y transportes: telégrafo, teléfono, líneas aéreas y de ferrocarril, alambres y cables submarinos..., en «un organismo unitario». Y en ese trance nos hallamos. Entre la última guerra, todavía perteneciente al período de las luchas entre las grandes potencias nacionales, y la paz de un mundo nuevo que nace. Mas al período de las nacionalidades a ultranza, como organismos cerrados a su constante pugna de intereses, corresponde asimismo el sistema político del liberalismo, así como también la desdivinización de una época, esclava del materialismo, de rodillas, paradoja y pecado de la soberbia, ante la riqueza, el poder y la técnica que el espíritu y la inteligencia del hombre crearan.

El nacional-liberalismo tuvo su gloria y su victoria; pero esos mismos triunfos económicos y políticos habían de acarrearle su muerte, y con ello, la entrada en un nuevo período de la Historia Universal. Con sus guerras y sus miserias. Su dolor y su penitencia. Bertrand Russell escribiera ya en 1924: «El aumento de la organización en el mundo moderno ha hecho en absoluto inaplicables los ideales del liberalismo.» La gran paradoja del liberalismo es que el mundo camina hacia la libertad porque el hombre ama y necesita su libertad profunda; pero esa libertad, completa, integral, precisamente no puede obtenerse dentro de un anárquico marco liberal, pues cuando no hay ley que libere, el poder se concentra en manos de unos pocos, árbitros de las riquezas y de los bienes de la Tierra. El gran filósofo norteamericano sentencia: «En tanto que los manantiales de energía económica permanezcan en manos privadas no habrá libertad, si no es para los pocos que dominan esos manantiales.»

Si el aserto es evidente, se colige que la estructura del mundo nuevo que alborea tiene que basarse en la superación de los principios que dieron forma a los caracteres de la época pasada. Primero: La superación de las nacionalidades en el sentido de que, sin perder su personalidad, cooperen en los trabajos y en los bienes de la comunidad universal. Segundo: Superación del liberalismo, de modo que una auténtica democracia gobierne al mundo de manera que el individuo se sienta partícipe en la tarea común a través de las entidades económicas, profesionales y de aquellas entidades naturales que conforman su ser libre con el ser y el quehacer de la sociedad en que vive. Tercero: Superación de ese tosco materialismo que esclaviza y bestializa el alma y el cuerpo del hombre, y, por ende, cristianización de la nueva época, hasta que el hombre torne a sentirse hijo de Dios, hermano de sus hermanos, libre y dueño de sus obras y señor del Universo.

Para este mundo nuevo que amanece la voz de España tiene acentos entrañables de epifanía y alborada. Nuestra paz inveterada es la paz de la concordia y de los anhelos de unidad, de libertad y de justicia social. Y nuestra doctrina, nuestro sentido humano y nuestro sindicalismo se fundamentan en la ley moral, que hizo de los antiguos esclavos hombres libres, sin distinción de razas ni de tierras. Hombres libres cooperadores en los trabajos para la constitución de una auténtica democracia universal.

# Trece millones de pesetas constituyen el capital de la Mutualidad de Accidentes del Mar y del Trabajo

## *Diez millones se pagan al año entre obligaciones legales y graciales*

## Doscientas delegaciones establecidas en el territorio peninsular, insular y del Protectorado

VIGO 22. (De nuestro enviado especial, Julio Fuertes.) — No me era muy fácil hoy cumplir la palabra empeñada de ocuparme con cierta extensión de la función social que realiza la Mutualidad de Accidentes de Mar y de Trabajo. Pero el director de la Mutualidad, comandante de Intervención de la Armada don José Gella, es hombre cordial y asequible, que ha dejado una hora larga el Congreso para dedicarla a nuestros lectores.

—La historia de la Mutualidad es corta—comenzó diciendo—, pero accidentada. En 1929, por un real decreto, se obligó a los armadores de pesca a la parte a asegurar de accidentes a sus trabajadores en Mutualidades. Con este fundamento legal se organizaron algunas, y en 1934 se aprobaron los Estatutos de la nuestra, que había alcanzado por aquel entonces el mayor número de puertos. Los resultados prácticos, sin embargo, fueron inferiores por la mala administración, en manos de políticos socialistas.

—Aquí vendrá, sin duda, lo accidentado de la historia—le interrumpo.

—Exactamente. Al estallar el Movimiento, quedaron en manos rojas la central y la mayor cantidad de puertos, y en manos nacionales un reducido número de éstos. Las condiciones de inferioridad nuestra eran evidentes; pero el trabajo y el entusiasmo vencieron lo invencible, y mientras en la zona roja se derrumbaba la Mutualidad, en la nacional se recreaba, con un espíritu más humano y más justo, por una orden del Ministerio de Organización y Acción Sindical.

En 1941 se integraba en el Instituto Social de la Marina, y, a partir de entonces...

El comandante Gella hace una pausa y prosigue:

—Estamos ya en presente. En poco más de cien Delegaciones existentes en 1936, llegamos a doscientas; se establecen en Canarias, Baleares y posesiones de

Africa, y se consigue que varias mutuas se integren en la nuestra. Se pagan al año diez millones de pesetas entre obligaciones legales y graciales.

—Perdón. ¿Qué significa eso de obligaciones graciales?

—Las que se ha creado la propia Mutualidad, yendo en sus previsiones y auxilio más allá de las que marca la ley de Accidentes del Trabajo.

—¿Y son muchas?

—No son pocas, y constituyen, desde luego, la parte más interesante de esta Mutualidad, que ofrece a sus mutualistas mucho más de lo previsto en la ley. Puede ir anotando algunas: al fallecimiento de un pescador, con la sola formalidad de dos firmas de marineros y el visto bueno de la autoridad de Marina, se entregan por la Delegación correspondiente mil quinientas pesetas por un familiar; doscientas cincuenta por cada uno más de los que vivieran con la víctima. Este es un socorro importante, sobre todo por la urgencia con que se presta. Se abona a los pescadores dos años de salarios y socorros cuando mueren a bordo, de muerte natural, ya que cabe suponer que la víctima, asistida en tierra, podría haberse salvado. Se abona idéntico socorro a los causahabientes exceptuados en la ley de Accidentes de Trabajo.

—¿Y esos botiquines de que se habló en la sesión de ayer?

—Están dotados de todos los adelantos propios de tan interesante servicio, pues la cuestión sanitaria es una de las mayores preocupaciones de la Mutualidad. Ya se enteró también en la sesión de ayer de lo que se ha hecho para evitar las terribles consecuencias de pinchazos y picaduras. Se operan todos los herniados, aunque no lo sean por accidentes de trabajo, y se trasladó a la clínica de Madrid a lesionados que precisan la intervención quirúrgica de especialistas.

Tras una pausa pensativa agrega el comandante Gella:

—Algo se me había olvidado que estimo interesante. Existe, como es sabido, una sociedad de salvamento de náufragos, pues la Mutualidad, entendiendo que su misión es beneficiosa para los marineros, ha establecido un seguro de accidentes gratuito para los asalariados de aquella, y los voluntarios de que en determinadas ocasiones precisa.

—¿Quedan más obligaciones graciables?

—Casi se podría decir que son infinitas, porque la Mutualidad improvisa remedios para casos no establecidos por ella, como dar indemnizaciones y socorros en circunstancias sólo atendibles moralmente. Por ejemplo, recientemente, en Castellón de la Plana, un marinero sufrió, a consecuencia de un accidente una septicemia que puso en peligro su vida, rebelde al tratamiento de la sulfamida. Sólo la penicilina quedaba como remedio, y la Mutualidad la gestionó y la obtuvo situándola en Castellón con la mayor urgencia. El marinero se salvó.

—Veo, mi comandante, que la Mutualidad se encuentra en un perfecto estado de madurez.

—Ni mucho menos. El futuro le marca nuevas obligaciones cada vez mayores y cada vez más. La creación de embarcaciones-dispensarios, con personal facultativo y auxiliar y aparatos de transmisión y recepción de radio, han de ser una realidad; otra, la aprobación de un Estatuto por el que se crearán colegios de huérfanos de marineros, de los que ya existen dos, uno en Villajoyosa y otro en Sanlúcar de Barrameda, y, ¿para qué decirle más? A nosotros todo nos parece poco

—¿Tiene mucho capital la institución?

—Trece millones de pesetas, de los cuales, tres tiene entregados a la Caja de Crédito para que otorgue préstamos a pescadores que los necesiten.

Tal es, en síntesis, la gran labor que realiza la Mutualidad de Accidentes de Mar y Trabajo, con una organización administrativa elástica y eficaz, que funciona bajo la dirección del comandante Gella, con una Secretaría, que rige nuestro camarada Miseno Rivera; las Secciones de Accidentes, Contabilidad, Producción, Sanidad, Material y Graciables y doscientas Delegaciones, con sus Juntas locales, compuestas de secretario, depositario y médico.

TOROS

# Arruza y Andaluz cortan orejas en Constantina

## La quinta de feria en Bilbao resultó aburrida

CONSTANTINA 23. — Corrida de feria. Asistió Sancho Dávila. Toros de Hidalgo Hermanos para Arruza, Gitanillo de Triana y Andaluz.

Gitanillo hizo una buena faena a su primero, entre oles y ovaciones. A su segundo lo muleteó valentísimo, escuchando muchas palmas.

Arruza clavó tres enormes pares en su primero, haciendo con la muleta una faena inenarrable. (Dos orejas y rabo.) En su segundo realizó también una gran faena, matando de una gran estocada. (Dos orejas, rabo y pata.)

Andaluz estuvo enorme con el capote en su primero, en el que realizó una faena enorme de muleta, cortando dos orejas y rabo. En su segundo, bien.

Los toros pesaron un promedio de 258 kilos. (Cifra.)

### QUINTA DE FERIA EN BILBAO

BILBAO 23.—Quinta de feria. Un novillo de Atanasio Fernández para Conchita Cintrón y seis toros de Pablo Romero para Armillita, Luis Miguel Dominguín y Pepín Martín Vázquez.

Conchita rejonea muy bien entre palmas y música. (Vuelta al ruedo y salida a los medios.)

Armillita, en su primero, da buenos pases aunque sin ligar faena. Una estocada y descabello. En su segundo despacha de un pinchazo, media atravesada y descabello. (Silencio.)

Dominguín, en su primero, da pases muy valientes y toreros liándose el toro a la cintura. Tres pinchazos. (Palmas.) En su segundo realiza buenos pases sin llegar a entusiasmar, para tres pinchazos. (Silencio.)

Pepín, en su primero, hace una faena de aliño. (Silencio.) En su segundo, tras unos pases por bajo, despacha de dos pinchazos y una entera. (Algunos pitos.)

Peso de los toros: 252 kilos el de rejones, 312, 306, 297, 287, 314 y 359, respectivamente.

---

**BILBAO 23.** (Por teléfono.)—**A la cuarta vara, o sea al final del primer tercio del toro que abrió plaza, se pudo entrever algo de lo que iba a pasar en la quinta corrida de feria. El toro, poderoso, flojeaba de las manos, y luego se dió mucho esto a lo largo de toda** la tarde. Lo que ni en ese momento ni un poco después se podía entrever era el medio que iba a producirse, porque los dos cerebros pensantes de ese toro no tuvieron tono. Armillita—que fué quien primero dió el cambio de suerte—estuvo relleó con facilidad e hizo una faena muy holgada, en la que ratos lució su toreo a dos manos. No con las dos manos, con una primero y luego con otra, sino con las dos juntas y a la vez, que es juego nada fácil y que requiere maestría. De ahí en adelante, después de las palmas que se oyeron en su honor, ya no tengo agotados más aplausos—sino «apaliatas» sueltas—en toda la tarde, como no sean las que también se oyeron al arrastre del quinto de lidia y a la presentación magnífica del sexto.

Dos toros magníficos de estampa y de temple el quinto y el sexto. Los que hoy salvaron la divisa de Pablo Romero. Porque, después de lo ya dicho sobre el primero de la fecha, los toros segundo, tercero y cuarto fueron de los de dos varitas y vaya usted con Dios. Es verdad que en dos de ellos la responsabilidad del mayor correspondió a los picadores y a alguien más—por lo que diré después—; pero no es menos cierto que dichos tres toros flojearon de las manos demasiado, acaso por el tonelaje de su rumbosa presentación.

Con el ganado así, todos tres matadores tuvieron medio lote endeblísimo de fuerza, y salvo Armillita, que supo cuidar por alto al toro cuarto, Luis Miguel Dominguín y Pepín Martín Vázquez no supieron que hacerse ante el problema elemental del toro grande y flojo. Las generaciones nuevas no se hallan preparadas para esto. Pretenden «su» faena. No saben andarles a los toros. Se ponen pesadísimos. Se arman un lío. Y aburren. Máxime cuando les pasa lo que a Luis Miguel Dominguín, que a su toro también lo aburrió en banderillas, sembrando de palos el ruedo y pretendiendo hacer luego la gracia—durante la faena—de coger uno de ellos y clavarlo en un pase. Estos chicos no saben ni el orden de los tercios...

Pues no digamos nada del quinto y el sexto, que destaqué ahí arriba y se destacaron solos. Dominguín, en el quinto, estuvo de un bajo alarmante: aquello fué una lástima de toro—de toro de verdad—, al que el hombre le anduvo sin ritmo ni concierto, llegando a colocarle hasta manoletinas sin otra razón que la de habérselas visto a Armillita en el cuarto. Y Pepín Martín Vázquez, en el que cerraba plaza, aproximadamente igual. Por el son —o mejor, sonsonete— de la escuela imposible en que vienen formados: la del toreo sin toro, que falla automáticamente en cuanto el toro se presenta —aun cuando sea en la forma de nobleza en que estaba al final de la feria—.

Al escribir las cinco últimas palabras me siento sentimental. Porque yo bien quisiera que mi última crónica de aquí, de Bilbao, fuese una crónica de esas en las que caben los elogios. Y no sólo me encuentro con que ha sido imposible, sino con que aun me quedan algunas censuras que hacer. Las referentes a los picadores —que anuncié más arriba—, las cuales pueden ir, y menos mal, en relativo descargo de los espadas de hoy.

Bastaría decir que al tercer toro un piquero le hizo una raja —a medio costillar del lado izquierdo—, que de fijo tendría casi un metro de larga, con corte profundo, no sólo de la piel, sino de la carne. Y que al cuarto de lidia otro piquero le dejó casi un metro de palo por entre cuero y carne, rompiéndole después, al intentar sacarlo; la puya se le transparentaba al animal hasta la punta inferior de las costillas. ¿Esto es picar? Pues lo peor no es eso. Lo peor es que el público —sentimental y rudo al mismo tiempo— de la penrínclita Bilbao, consideró que con eso quedaban los toros de sobra castigados y su protesta fué la causa de que con dos varas sólo a cada uno se cambiara la lidia a banderillas. ¿Esto está bien?

Diga usted lo que quiera, lector mío. Dígalo usted, porque es que yo ya ni quiero opinar, para no terminar en tono agrio la última de feria de Bilbao. Para acabarla bien, yo recuerdo tan sólo dos cosas: la agradable actuación que hoy ha tenido en esta plaza —con un toro manso— la rejoneadora peruana Conchita Cintrón y el hecho insólito de que en mis cinco crónicas de aquí se me ha resistido la pluma a escribir «el bicho» y otras anfibiologías usuales ahora al hablar del ganado. En la relatividad de hoy, he escrito siempre «el toro».

**R. CAPDEVILA**

### Ganadero multado

Por insuficiencia en el peso de las reses lidiadas el día 20 del actual en la plaza de toros de San Sebastián, se ha impuesto al ganadero Miura, la multa de 800 pesetas.

VIANNA DE CASTELLO (Lisboa).—Toros Infante, buenos. Rejoneadores da Rosa y Martelo, superiores. Matador Arturo Alvarez, bien. Mejicano Arturo Alvarez, superior; varias vueltas al ruedo.

# El Caudillo clausuró ayer solemnemente el Congreso Nacional de Pesca

(Viene de primera página.)

cardó y otros miembros de las Casas Militar y Civil de Su Excelencia. El Caudillo recibió el saludo de las autoridades presentes, al que correspondió, e inmediatamente pasó revista a las fuerzas que le rindieron honores. La multitud que se encontraba en el muelle prorrumpió en vítores a Franco.

### EL GENERALISIMO PRESENCIA DESDE LA CUBIERTA DEL "GALICIA" EL DESFILE DE SEISCIENTOS PESQUEROS

A las seis y media comenzó el gran espectáculo de la demostración pesquera. Unas seiscientas embarcaciones de vapor y motor de todos los tipos, pertenecientes a las flotas del Berbés, Bouzas, Teis, Cangas, Moaña, Marín y otros pueblos pesqueros, de las circunscripciones de Vigo y Pontevedra, cubrían la gran superficie de la ría Teis-Bouzas-Cangas. Desde la cubierta del "Galicia" presenciaba el magno desfile el Caudillo, a quien acompañaban su esposa e hija, Ministros del Ejército, Marina e Industria y Comercio, almirante jefe de la Escuadra, obispos de Madrid-Alcalá y Tuy, Capitán General de la octava región, Capitán General del Departamento Marítimo, Delegado Nacional de Sindicatos de la Pesca y comisario del Instituto Social de la Marina, Gobernadores Civil y Militar de la provincia, Alcalde de Vigo y otras personalidades. La flota pesquera se puso en movimiento, con un estrépito ensordecedor de sirenas. Una hora duró la manifestación de destreza marinera y de homenaje al Jefe del Estado. Las embarcaciones, sobre un mar agitado por suave viento del Norte, pasaba ante el Caudillo y describían un semicírculo constante ante el crucero "Galicia". Los navíos, que llevaban su tripulación completa a bordo, dejaban su estela en el amplio paisaje de la ría, cubierta de humo, confundiéndose sirenas, campanas y bombas reales en el magnífico espectáculo.

### VISITA A LA FERIA DEL MAR

Finalizado el desfile de la flota pesquera, comenzaron a trasladarse al recinto de la Feria del Mar las personalidades y autoridades. Ante el recinto, que ocupa una gran parte del puerto pesquero de Derbés, una compacta muchedumbre aguardaba al Jefe del Estado, en tanto que otra gran multitud se desplazaba por las avenidas hacia aquel lugar. A las siete y media llegó el Caudillo, que vestía uniforme de Capitán General de la Armada, y que iba acompañado de su séquito. Ante el arco de la entrada de la Feria del Mar era esperado por la Comisión organizadora del certamen con el Gobernador Civil, Delegado Provincial Sindical, Alcalde y otras autoridades. También se hallaban allí presentes los directivos del Congreso de la Pesca y del Sindicato Nacional respectivo con el marqués de Valterra. Su Excelencia el Jefe del Estado correspondió a los saludos con especial afecto, mientras la muchedumbre vitoreaba y aplaudía entusiásticamente al Caudillo. Después presenció el desfile de la compañía del regimiento de Murcia número 42, que le rindió honores. Mientras tanto, el público agitaba sus pañuelos y prorrumpía en gritos de «¡Franco, Franco, Franco!» y nuevos aplausos. También el público que llenaba el recinto de la Feria ovacionó a Su Excelencia cuando éste traspasó los umbrales del local, donde le fué presentado el Cuerpo consular. Este saludó al Jefe del Estado, que estrechó la mano a todos, entre los que figuraban el vicecónsul de los Estados Unidos, señor Marelius; el representante consular de la Gran Bretaña, señor Wildman, y los cónsules del Brasil, señor Labrador; de Portugal, señor Anselmo, y de la Argentina, señor Gómez Palmés.

A la vez que el Caudillo iniciaba su recorrido por la feria, la flota pesquera se concentraba en las darsenas del puerto y hacía sonar sus sirenas en homenaje al Generalísimo. Este se detuvo especialmente ante el plano en relieve de las tres rías bajas, instalado con sus señales luminosas de balizamiento por la Jefatura de Obras Públicas de Pontevedra; en el magnífico "stand" del Sindicato Nacional de la Pesca; en la notable exhibición de la industria pesada del mar, y, en general, visitó con gran atención todas las instalaciones, inquiriendo detalles, que le fueron explicados y que escuchó con la mayor complacencia. En su recorrido por la avenida central de la feria, entró en todos los "stands", demostrando particular interés por el Museo del Mar, acuarium, pabellones de artesanía, gran nave de los Sindicatos Provinciales y "stand" flotante de los Flechas Navales de Valencia. Estos, lo mismo que las Centurias de Flechas y las Falanges Juveniles de Franco y Flechas Azules de la Sección Femenina, exteriorizaron una cariñosísima acogida al Jefe del Estado.

### ENTRADA DEL CAUDILLO EN LA SALA DE SESIONES DEL CONGRESO DE PESCA

La visita a la feria se prolongó hasta las nueve de la noche, a cuya hora, entre constantes ovaciones, el Caudillo se acercó a la nueva lonja de contratación, donde ha celebrado sus sesiones el Congreso Nacional de la Pesca. Su Excelencia, después de detenerse unos momentos en un salón contiguo, pasó a la sala principal, que se hallaba repleta de congresistas. Fué recibido con vítores y aplausos. La sala se hallaba decorada con tapices. A su fondo aparecía un gran repostero con las insignias de la Casa Civil de Su Excelencia. A la derecha del estrado principal se había instalado una plataforma en la que se colocaron las autoridades militares, civiles, eclesiásticas y consulares, y jerarquías del Movimiento. Al ocupar la presidencia el Jefe del Estado, se repitieron las aclamaciones. A la derecha del Caudillo se sentaron el Ministro de Industria y Comercio y el de Marina, Capitán General del Departamento marítimo, Alcalde de Vigo y almirante de la Escuadra y, a su izquierda, el Ministro del Ejército, el presidente del Congreso de la Pesca, el Capitán General de la octava región y teniente general Moscardó.

### COMIENZA LA SESION DE CLAUSURA DEL CONGRESO

Inmediatamente da comienzo la sesión de clausura del Congreso Nacional de la Pesca. El Delegado Nacional de este Sindicato, marqués de Valterra, pronuncia un discurso, al que da comienzo con unas palabras de gratitud hacia el Caudillo por sus constantes desvelos en favor de todos los pescadores e industrias de la pesca. Añade que las disposiciones oficiales que constantemente se dictan son mucho más elocuentes que todo lo que se pueda decir aquí en relación con la labor social realizada. Dice que una prueba de estas atenciones ha sido dada por Su Excelencia el Jefe del Estado, al disponer un reparto, en este acto, de pensiones vitalicias de 100 pesetas mensuales, a todos los pescadores de más de ochenta años de edad. Esto demuestra palpablemente cuál es el desvelo y preocupación del Caudillo en favor de las gentes del mar. El Sindicato Nacional de la Pesca—añade—, en su función social y económica, organizó el Congreso Nacional de la Pesca, que ha deliberado durante una semana y ha trabajado con asiduidad y eficacia. Algunas de las deliberaciones han transcurrido con pasión, pero cuando esta pasión es noble, no es malsana, ni estéril.

### EXPOSICION DE TEMAS TRATADOS EN EL GONGRESO

Resume en cuatro temas principales las realizaciones de este Congreso; temas que expone al Jefe del Estado para que éste contraste la altura e importancia de las cuestiones tratadas. Los temas son: Primero, Lonjas; segundo, Carbón; tercero, Congelación y cadena frigorífica, y cuarto, Bases de trabajo para la pesca a la parte. Se refiere luego a estos dos últimos, la refrigeración y las bases de trabajo, que son la primera vez que se han tratado públicamente a los ojos de España. Dice que en este aspecto se ha llegado hasta donde se ha podido llegar, y anuncia que se nombrarán unas Comisiones para que hagan los estudios necesarios. El marqués de Valterra exalta luego la importancia de la refrigeración del pescado. Si este problema no se afronta con energía y rapidez, la pesca se hallará amenazada en sus precios, tanto por la superproducción como por la escasez. Respecto a las bases de trabajo, agrega, que la actividad en el mar debe ser considerada con un criterio diametralmente opuesto al trabajo en tierra. Se ha tenido en cuenta, más que otras consideraciones el factor principal que es el hombre. A este respecto, el Instituto Social de la Marina y otros organismos demuestran palpablemente lo que significan los avances logrados en España, en los terrenos social, económico y espiritual y en el de las viviendas protegidas. Hay que tener en cuenta—agrega—que estos progresos se han llevado a cabo en la liquidación de una guerra interior y ante un mundo sumido en una contienda perturbadora. El marqués de Valterra expone al Caudillo la satisfacción que sienten los pescadores por que en estos momentos en que tanto sufre Europa, España posee la flota más completa y los mejores pescadores, capaces de contribuir a mitigar las privaciones que padecen otros países. Elogia la tarea y la psicología del pescador y su espíritu de solidaridad humana, que le hace ser fiel y le predispone a contribuir generosamente a la mitigación del hambre de otros pueblos. Ofrece al Jefe del Estado, por último, el agradecimiento de todos los pescadores por lo que su inmensa obra de mando tiene de bueno, noble y humano." Una gran ovación acoge las últimas palabras del marqués de Valterra.

### ENTREGA DE PENSIONES DE ANCIANIDAD A VEINTICINCO MARINEROS

Inmediatamente después se procede a la entrega de pensiones de ancianidad a veinticinco de los treinta y dos marineros de estas rías que, por haber rebasado los ochenta años de edad han sido incluídos en el reparto ordenado por el Caudillo. La distribución de estas pensiones transcurre en medio de gran emoción y de constantes ovaciones al Jefe del Estado. El primero en recibir este beneficio es Felipe Martínez Graña, vecino de Aldán, que tiene más de noventa años. Flechas navales le ayudan a llegar hasta la tribuna presidencial. La entrega de las pensiones fué hecha por el Caudillo y los Ministros del Ejército, Marina e Industria y Comercio. El Delegado Provincial de Sindicatos lee a continuación la orden del Ministerio de Marina por la que se concede la Medalla del Mérito al Trabajo a los mismos escadores que han recibido las pensiones. El Jefe del Estado y los Ministros imponen las insignias. Se registra una gran ovación cuando el Caudillo se dispone a dirigir la palabra a los congresistas. Su Excelencia pronunció el discurso de clausura del Congreso, durante el cual fué interrumpido constante y prolongadamente por los aplausos de la concurrencia, fué objeto de entusiastas aclamaciones al finalizar sus palabras. Los vítores a Franco no cesaron un momento desde que aquél abandonó el estrado presidencial. Las ovaciones se sucedieron durante el recorrido por la Feria del Mar hasta que el Jefe del Estado llegó a la puerta para dirigirse al Ayuntamiento, en cuyos salones el Alcalde ofrece esta noche una comida al Generalísimo. Asisten a ella la esposa e hija de Su Excelencia, los Ministros del Ejército, Marina e Industria y Comercio y otras destacadas personalidades. (Cifra.)

### MANIFESTACIONES DE ADHESION AL CAUDILLO A SU PASO POR PONTEVEDRA

PONTEVEDRA 23.—A las dos menos cuarto de la tarde de hoy, pasó por esta capital, con dirección a Vigo Su Excelencia el Jefe del Estado, acompañado de su esposa, hija y séquito.

Con tal motivo, Pontevedra tuvo ocasión de demostrar de nuevo al Caudillo su adhesión, lealtad y respetos máximos.

A su regreso de Vigo, el Generalísimo se propone hacer una visita a la repoblación forestal. (Mencheta.)

### LLEGADA AL PALACIO MUNICIPAL DE CASTRELOS

VIGO 23.—A las dos de la tarde hizo su entrada en esta población la comitiva de S. E. el Jefe del Estado, Generalísimo Franco. El Caudillo y su séquito, en el que figuraban el Ministro del Ejército, teniente general Dávila; los jefes de las casas Militar y Civil y otras personalidades, procedía del Pazo de Meirás, desde donde se trasladó a Vigo por carretera. La comitiva entró en la ciudad por la carretera de La Coruña, y sin detenerse, cruzó la población hasta el palacio municipal de Castrelos, donde el Jefe del Estado tendrá su alojamiento durante su estancia en Vigo. Acompañaban a Su Excelencia, su esposa, doña Carmen Polo, y su hija. A pesar de lo intempestivo de la hora el público que circulaba por las calles y avenidas aclamó con entusiasmo a Franco al reconocer su presencia, en cuyo honor la ciudad, cubierta de banderas, ofrece deslumbrador aspecto.

Poco después de su llegada al palacio de Castrelos, acudieron a cumplimentar al Caudillo los Ministros de Marina y de Industria y Comercio, que habían llegado a Vigo por la mañana, el Gobernador Civil y Jefe Provincial del Movimiento y el Alcalde. Después de cumplimentar al Caudillo regresaron a la ciudad. (Cifra.)

### LLEGA A VIGO LA HIJA DEL JEFE DEL ESTADO PORTUGUES

VIGO 23. — Las personalidades portuguesas llegadas en automóvil hoy a esta ciudad son la hija de Su Excelencia el jefe del Estado portugués, señorita María del Carmen Carmona y Costa, a quien acompañan el teniente coronel Silva y Costa y señora; doctor Oscar Carmona y Costa y don Víctor y don Antonio Carmona y don Antonio Portela, todos parientes cercanos del Presidente Carmona.

Las citadas personalidades almorzaron en el Monte del Castro, desde el que admiraron el magnífico aspectáculo de Vigo y su gran bahía con el enorme número de barcos pesqueros engalanados que habían de participar en el desfile ante el Generalísimo Franco.

La hija del Presidente Carmona es invitada de honor para los actos que se celebrarán hoy, acompañando a Franco, a su esposa y su hija. (Mencheta.)

## Una obra del escultor Isauro Luengo

**Busto del ilustre comediógrafo español don Miguel Ramos Carrión, que, con motivo de haberse cumplido recientemente el centenario de su nacimiento, acaba de realizar en su estudio el joven y ya prestigioso escultor Isauro Luengo.**

**Luengo, apenas terminados sus estudios, pensionado en la Escuela Central de Bellas Artes, e iniciada su carrera artística logró, entre otras obras, un fiel retrato de José Antonio, que fué entregado oficialmente en 1942 al camarada Arrese por la Falange zamorana**

Teléfono de ARRIBA: 32610

**¡TRABAJADORES!**

**La existencia y el porvenir de tu viuda e hijo huérfano puedes asegurarla solicitando de tu patrono se afilie y te asegure en el Régimen Obligatorio de Subsidios Familiares. Si no estuvieras asegurado, tus deudos no podrán percibir a tu muerte los subsidios de viudedad, orfandad y escolaridad.**

Plaza de Toros de Madrid
Mañana sábado, 11 noche, la famosísima Banda
"EL EMPASTRE"
El auténtico "CHARLOT", con su "troupe" y los novilleros
Manolito Istvid y Pepillo
La mejor Banda que actúa en los ruedos españoles
(4025 A)

Plaza de Toros de Madrid
Domingo 26, 6,30 tarde, 6 novillos de Garo y Díaz Guerra, para
RAFAEL LLORENTE
(que se despedirá como novillero)
con "ANDALUZ"
y LICEAGA
(de Méjico, nuevo en esta Plaza)
Carners, hoy viernes, todo el día
(4025 A)

# DEPORTES

## Para el encuentro atlético contra Portugal han sido preseleccionados dieciocho madrileños

### La mayoría de ellos no acudieron a los Campeonatos nacionales

Los próximos días 15 y 16 de septiembre se celebrará en Lisboa el encuentro internacional Portugal-España.

La Federación Española ha decidido que los atletas preseleccionados se concentren en Madrid, para en una reunión que se celebrará el día 9 en las pistas de la Ciudad Universitaria formar el equipo español que se enfrentará con los portugueses.

La Federación Castellana ha recibido la relación de atletas madrileños que han sido preseleccionados, que es la siguiente: Núñez Cobos, Portela, Gutiérrez, Vallhonrat, Moncho Rodríguez, Blanco, Rubio, Leirana, Pelinto Cassart, Molezun, Toba, Serrano, Navarro, Torres, Macías, Pérez Boix y Antonio Gómez Urtiaga.

Todos estos atletas deberán presentarse en el local de la Federación (Barquillo 19) el próximo lunes para ser enterados de varias cuestiones de importancia relacionadas con el desplazamiento a Lisboa.

Blanco y Cassart, dos de los atletas castellanos preseleccionados para ir a Lisboa

**Creemos que los hombres que figuran en esta preselección son los que por marcas y por forma física tienen motivos para hacer más airoso papel en cualquier contienda. Pero entre estos nombres vemos los de muchos que no se consideraron con el deber de acudir a los Campeonatos de España. Campeonatos en que tan sólo cuatro indiscutibles, entre ellos Petinto, lesionado, participaron en las pruebas. Los demás estaban de veraneo; ocupación mucho más importante que acudir a una contienda nacional representando a la región que cuida su formación deportiva.**

**Perdónenos el lector la crudeza de expresión, pero cuando se tiene una ficha firmada por una Federación, existe el tácito compromiso de ponerse a la disposición de ella. Quien no tiene firmada ficha alguna, quien practica el deporte de una manera anónima, expresa de esta forma su deseo de inhibirse de cuanto sea competición oficial. En este caso que nos referimos, se trataba nada menos que de un Campeonato de España.**

**Repetimos que en esta preselección vemos muchos nombres que no figuraron en los últimos Campeonatos. Es muy posible que un viaje a Portugal sea menos trastorno que ir a Gerona. Nosotros, como entendemos que el atletismo es deporte puro, le aplicamos las reglas del deporte puro, y al que puede despreciar el gran honor de acudir a unos Campeonatos nacionales, lo mismo puede privársele de la dignidad de acudir a un encuentro internacional.**

**C.**

POLO ACUATICO

### Se ha designado el equipo español que ha de enfrentarse a Portugal

BARCELONA 23.—Ha sido designado el equipo de water-polo que se enfrentará al de Portugal en los Campeonatos internacionales a disputar en la piscina municipal de Montjuich. Será el siguiente: Jaime Cruell; Juan Gamper, Ramón Borrás; Ricardo Brull, Angel Sabata, Rafael Jiménez y Francisco Castillo.

Como suplentes, Juan Serra, Carlos Falp, Carlos Martí y Gaspar Burcet.

Todos pertenecen al Natación Barcelona, a excepción de Serra, del Sabadell. (Mencheta.)

NUEVOS HOGARES

Sin agobios económicos y en plena juventud es posible constituirlos beneficiándose de un Préstamo nupcial.

¡Jóvenes trabajadores! Informaos en las Delegaciones del Instituto Nacional de Previsión.

CICLISMO

## GANDARA ABANDONA EN EL GRAN PREMIO DE SAN AGUSTIN

*Severino Pérez venció en la tercera etapa*

CANGAS DEL NARCEA. — A las diez de la mañana se dió la salida a los corredores que continúan el Gran Premio San Agustín para cubrir la tercera etapa, Cangas del Narcea-Navia, de 108 kilómetros.

La etapa fué de continua lucha. En la subida al Radical se deshace el compacto pelotón de corredores y la altura es coronada en primer lugar por Gándara, seguido de Riondas y Severino Pérez.

Inmediatamente Pérez inicia una fuerte escapada, siguiéndole Manolo Rodríguez y Sánchez Huervo, pero el primero aumenta la distancia a medida que se desarrolla la etapa, especialmente sobre el grupo seguidor.

En esta etapa se vió obligado a abandonar Gándara, por avería en la máquina.

El vencedor de esta tercera etapa fué Severino Pérez en 3 h. 29 minutos, 10 s.; seguido de Pinzales Ponte, Riondas, etc..

Por falta de espacio no publicamos el desarrollo y vencedores de las dos primeras etapas. En la primera venció Gándara y en la segunda Emilio Rodríguez.

FUTBOL

## EL CAMPEONATO DE LIGA PORTUGUES COMENZARA A DISPUTARSE EL 18 DE NOVIEMBRE

*En abril se celebrarán los partidos contra Francia y España*

Las primeras jornadas de entrenamiento en Chamartín: Los jugadores realizan ejercicios de cultura física. Entre ellos vemos a Bañón y a los recientes madridistas Terán II y Simonet

LISBOA 23.—Según información facilitada por la Federación Portuguesa de Fútbol, el Campeonato nacional de la Primera División comenzará el 18 de noviembre y deberá terminar el 21 de abril de 1946.

Será disputado por 12 Clubs.

El Campeonato nacional de Segunda División comenzará el 9 de diciembre de 1945 y la Copa de Portugal comenzará a ser disputada el 9 de mayo de 1946.

El Campeonato nacional de Juniors se iniciará el 7 de abril del año 1946.

Respecto de la Copa Imperio, oportunamente se designará la fecha en que podrá ser disputada.

Añade la Federación Portuguesa de Fútbol que en enero será disputado el Portugal-Suiza y, en abril, se disputarán los partidos internacionales contra Francia y España. (Mencheta.)

**TODOS LOS TITULARES DEL BARCELONA, MENOS ESCOLA Y QUIQUE, SE ENTRENARON AYER**

BARCELONA 23. — Han comenzado en la mañana de hoy los entrenamientos de los jugadores del Barcelona. A las diez de la mañana se reunieron los siguientes: Velasco, Valero, Elías, Curta, Galo, Benito, Torrá, Soto, Raich, Calvet, Vendrell, Sans, Rosalén, Virgos, Model, Gonzalvo II, Gracia (M.), Virgili, Sospedrá, Valle, Martín, Gonzalvo I, Gonzalvo III, César Bravo, Rueda, Seguer, Monjaumá, Basilio, A. Gracia, Morera, Camonal y Vallés.

No han acudido el portero Quique, que se resiente de antigua lesión a la rodilla, y Escolá, que guarda cama como consecuencia de una ligera infección.

Después de unas breves palabras de Samitier, fueron pesados y medidos los jugadores, y, a continuación, dieron cuatro vueltas al campo y realizaron unos ejercicios de cultura física.

A esta sesión de entrenamiento asistieron los nuevos elementos que figurarán en el Barcelona en la temporada que se avecina, y que son: Virgos, medio centro, procedente del Málaga, y los delanteros Morera, del Murcia; Camonal, de la Cultural; Valles, del Gimnástico de Tarragona; Gonzalvo I y Gracia, del Sabadell.

Han reingresado en el Club, Model medio, procedente del Mallorca; Rosalén, medio centro, que viene del Constancia, y los jugadores Virgili, Torre y M. Gracia, que actuaban como cedidos en el "España Industrial". (Mencheta.)

**TAMBIEN EL OVIEDO COMIENZA SUS ENTRENAMIENTOS**

OVIEDO. — En Buenavista se han iniciado los entrenamientos de los jugadores del Oviedo, bajo el cuidado de Manolín Meana. En la primera tanda fueron sometidos a diversos ejercicios Diestro, Goyín, Llorente, Argila, Jugo y Cabido, y después a unos breves ejercicios gimnásticos Herrera, Emilín, Antón, Sansón, Pena, Ricardo, Valerio y otros. (Mencheta.)

NATACION

## DEFINITIVAMENTE HA SIDO DESIGNADO EL EQUIPO ESPANOL

*BARCELONA 23. (Por teléfono. De nuestro enviado especial.) Son diecinueve los años transcurridos desde que España midió sus primeras fuerzas, hoy en día incrementadas, con el equipo portugués. Hoy, como ayer, las relaciones deportivas normales entre ambos países han transcurrido por un camino de hermandad en otras modalidades, no encontrando en la de natación el éxito merecido y ansiado por todos. Los portugueses están ya entre nosotros desde la mañana de hoy, en lo que el equipo llegó falto de su primerísima figura, Mario Simas, que arribó a la ciudad condal por la tarde, en avión.*

*Definitivamente la selección nacional española quedó decidida esta tarde. Descontada la participación de Pons en la prueba de fondo, por no estar en las debidas condiciones y resentirse, de su pasada lesión, y de Bernal y Pera, en la de relevos 4 por 200 metros libres, sólo quedaba dilucidar la eliminatoria de 100 metros espalda, de la que fueron artífices Franch y Céspedes. La victoria del primero —1 minuto, 18 segundos, 8/10— sobre el segundo—1 minuto, 20 segundos, 8/10—no ha podido apartar al madrileño Piernavieja de formar en el equipo y participar como tal en el hectómetro de espalda.*

*Por lo demás, no ha habido variación fundamental en las distintas pruebas en los nombres que nosotros, en el artículo del pasado domingo, ya indicábamos como probables y que a continuación de nuestro comentario señalamos para el orden de pruebas.*

*Hemos de hacer notar que la selección española arroja un censo de cinco nadadores castellanos, una aragonés, otro vascongado y uno catalán. Nuestra protesta más enérgica y decidida va encaminada a aquellas figuras que, debiendo defender los colores españoles, no estarán presentes en la dura prueba de la piscina municipal de Montjuich. Los lusitanos vienen capitaneados por el veterano Fernando Sacadura, capitán del equipo de polo acuático y jefe de la selección. El inspector de Deportes de Portugal, José Duarte de Ayala Botto, junto con el vicepresidente y el tesorero de la Federación Portuguesa de Natación, forman el bloque de acompañantes.*

*En la piscina del Club de Natación Barcelona, mientras los nadadores lusitanos verifican un suave entrenamiento, hemos podido charlar con el inspector de Deportes portugués, quien, contestando a nuestras preguntas, nos dijo:*

*"Mire usted: el encuentro de mañana es de muy difícil pronóstico. Creo que la superioridad que nosotros tenemos en natación sea compensada por la victoria de sus colores en polo acuático. Mi alegría ha sido inmensa al poder reanudar estas relaciones que desde el año 26 no habíamos podido lograr.*

*Por su cuenta, el simpático Sacadura es más optimista:*

*"Siento la alegría—nos dijo—de una victoria portuguesa en la natación; pero, desde luego, tengo la tristeza de presentir una derrota en el water polo, que no creo pueda influir en el resultado final por equipos, que nos será favorable.*

*Nosotros, al margen de estos comentarios, hemos ya hecho nuestro cálculo y puntuaciones y, sin ser porfiadamente optimistas, creemos que España parte en favorita. La dureza característica de la pileta de Montjuich, con su agua de escasa intensidad, que se encuentra materialmente encajonada en un rectángulo de altos bordes, forma una superficie líquida compacta, recia, difícil escollo para los estilistas—Mario Simas—y favorable a los hombres de potencia—Ferry, Ollo, Lavay, y hasta incluso el mismo Manolo Martínez—, que lucirán la reciedumbre de su energía. Desde ahora vaticinamos un triunfo, no muy fácil por cierto, de los lusos en 100 metros libres, 100 metros espalda, dura lucha en los 200 metros braza y resultado favorable a nuestra natación en 1.500, 400 y relevos 4 por 200 metros libres, así como en polo acuático.*

*¡Si se logra nuestro anhelo, España vencerá por segunda vez!*

*Las selecciones y el orden de las pruebas serán:*

*Día 24.—1.500 metros libres (internacional): Joaquín Batista Pereira, Manolo Martínez, Balmiro Santos y José Luis Ollo. Suplente, José Lavay.*

*100 metros espalda (interclub).*

*100 metros libres (internacional): Segismundo Pérez, Mario Simas, Isidoro Martínez, Ferry y Guillermo Patrone. Suplentes, Jeremías Simó y José Abril.*

*3 por 100 metros lisos (estilo interclub).*

*100 metros espalda (internacional): Mario Simas, Manolo Martínez, Arturo Méndez Silva y Carlos Piernavieja. Suplente, Franch.*

*Exhibición y salto de trampolín (interclub).*

*Partido de polo acuático España-Portugal (alineaciones). — España: Jaime Cruell, Jesús Samper, Ramón Borrás, Ricardo Brull, Angel Sabata, Rafael Jiménez y Francisco Castillo. Suplentes, Juan Leiva, Carlos Falp, Carlos Martín y Gaspar Burcep.*

*Portugal: José Rosas, Fernando Sacadura, Francisco Alves, Fernand Moitinho de Almeida, Oscar Cabral, Rodrigo Bessone Barte y José Manuel Coneida, Suplentes, Máximo Conti, Fernando Leal y Enrique Abrantes dos Santos.*

*La puntuación aceptada por ambos conjuntos será la olímpica internacional, es decir, concediendo cinco puntos al primero, tres al segundo, dos al tercero y uno al cuarto, siendo doble las pruebas de relevos 4 por 200 metros libres, y de polo acuático, en la que únicamente será válido el resultado del partido disputado en el primer día de competición, dejando el segundo encuentro como un simple choque entre las selecciones de dos ciudades: Barcelona y Lisboa.*

**CARCHON**

## EL BOXEO ESPAÑOL TIENE UNA DEUDA CON ARA

*Ningún momento mejor para pagarla que éste, en que ostenta los dos títulos máximos*

Ignacio Ara

**Fué suficiente el anuncio del combate Ara-Arciniega para que el público acudiese en gran cantidad a presenciar un programa poco sobrado de atractivos.**

**Suponían los organizadores, y en esto les iba el éxito económico de la pelea, que la lucha entre el veterano maestro, asomado de nuevo a la categoría superior, y un joven de pegada fulminante, atraería al aficionado.**

**Porque muchos aficionados, aunque sienten cierto respeto por la conducta y la clase de Ara, esperaban que se produjese el hecho extraordinario: la derrota del campeón por fuera de combate. A lo largo de doce asaltos ya encontraría Arciniega ocasión de colocar el impacto que dejase en tierra a su enemigo, pensaban los que no admitían lo contrario, porque, lógicamente, Arciniega, hombre de poderosa vitalidad, podía almacenar mandobles de todas clases sin tambalearse.**

**En fin, que, si hemos de reconocer la verdad, el deseo de novedades inmolaba la admiración merecida al maestro. Y el maestro—nunca mejor clasificado como pedagogo—pareció percibir desde el primer momento esta turbia sospecha de algunos espectadores y realizó, sin duda, la más completa pelea de cuantas le hemos visto en esta segunda etapa desde su llegada a España. Sin desperdiciar el menor resquicio para llegar al cuerpo del adversario y sin ofrecerle, por táctica y por agilidad de piernas, el más pequeño intersticio para ser alcanzado por su rival.**

**Así fué como, en contra de lo sucedido en otras peleas, mediada ésta, seguía el baturro atacando, sin hacer otras reservas de energía más que las precisas para resistir los treinta y seis minutos. Así fué como, cada vez que se reintegraba al rincón, los buscadores de la sorpresa iban convenciéndose de que la admirable precisión y el gran espíritu de Ara hacían imposible su derrota. Ara conquistó un nuevo título; pero, sobre todo, conquistó a todo el público por la obra cincelada del artista.**

**Y pensamos nosotros: Hora es ya de que al boxeador que descubre horizontes a la joven promoción de boxeadores españoles, que les muestra una conducta ejemplar de deportista sacrificado a una vida austera y a una preparación muy cuidada, sea objeto de un agasajo por parte de todos: de ese público que le admira, pero que de vez en cuando desea la novedad, y de todos los boxeadores españoles, que tienen en cada pelea del maestro un libro abierto.**

**Y un libro que en jornadas como la del miércoles hace olvidar que tiene pátina en sus hojas. El miércoles nadie se atrevió a llamarle viejo. Todo lo más... don Ignacio.**

**Y es a don Ignacio—así, como lo llamó Palomino—al que el boxeo español debe un agasajo.**

**C. A.**

ACUERDOS DE LA FEDERACION ESPAÑOLA DE BOXEO

## García Alvarez y Ferrer disputarán el título de los medioligeros antes del 30 de septiembre

**Expresar el profundo pesar de la Federación Española de Boxeo por el desgraciado accidente que ocasionó el fallecimiento del boxeador Fajarnés.**

**Títulos profesionales.** — Autorizar la fijación de una nueva fecha para la celebración del combate de Campeonato entre García Alvarez, actual campeón, y José Ferrer antes del 30 de septiembre próximo.

Los retos oficiales recibidos hasta hoy en la Federación Española relativos al campeón español del peso medioligero quedan en expectación del combate García Alvarez-Ferrer.

**Peso pluma.**—Sancionar al boxeador Eusebio Librero Málaga, de la Regional del Centro, con la pérdida de su cualidad de «aspirante oficial», sustituyéndole el boxeador Luis de Santiago, de la Regional del Centro, de acuerdo con el resultado del combate celebrado entre ambos en Madrid el día 14 del actual.

**EL GENERAL MOSCARDO PRESENCIARA EN SEVILLA LOS CAMPEONATOS NACIONALES DE AFICIONADOS**

SEVILLA 22. — Según noticias recibidas, se considera como segura la visita a Sevilla del laureado general don José Moscardó, Delegado Nacional de Deportes, quien presenciará los Campeonatos nacionales de boxeo aficionados.

Desde luego, se anuncia la próxima llegada del señor Tabanera, secretario general de la Federación Nacional, y se confía en que lo hará también el presidente de la misma señor Ocerín.

## LOS DEPORTES EN EDUCACION Y DESCANSO

**Natación**

La Jefatura Provincial de Educación y Descanso organiza para el próximo día 25, a las siete de la tarde, unas pruebas de natación en las piscinas "El Niágara" consistentes en:

66 metros dos estilos (infantiles).
66 metros braza (infantiles).
66 metros braza (femeninos).
100 metros libres (femeninos).
100 metros braza (neófitos).
100 metros libres (neófitos).
100 metros braza (primeras categorías).
200 metros libres (primeras categorías).
100 metros espalda (primeras categorías).
Un partido de water-polo.

**Fichas deportivas**

Habiéndose ampliado el plazo de admisión de fichas deportivas en atención a las circunstancias que concurren, que hacen imposible el fichaje de los productores deportistas de los distintos "Grupos de Empresa" por hallarse disfrutando el permiso de verano, se pone en conocimiento de todos los jefes de "Grupos de Empresa", que el fichaje se prolonga hasta el día 31 del mes en curso.

El "Grupo de Empresa" que en la fecha mencionada no tenga debidamente fichados a sus productores deportistas no tomará parte en ningún concurso de la Obra en la próxima temporada 1945 1946.

(3908 A)

**Juanito Valderrama**
Asdivos del cante flamenco, acompañado por el famoso guitarrista
"NIÑO RICARDO"
**ROSITA CADENAS**
la notable primera actriz
**José Miguel Rupert**
prestigioso primer actor
**Margarita Sánchez**
popular cancionista
**José Antonio Ochaíta**
**XANDRO VALERIO**
**MAESTRO SOLANO**
intérpretes y autores de "DE PARIS A CADIZ" o "LA ESPAÑA DE MONSIEUR DUMAS", el gran éxito del TEATRO CALDERON
**ENRIQUE DE LEON**
el genial actor de la terraza del AVENIDA
**ORQUESTA EROS**
la famosa Agrupación musical del JARDIN ANTON
Todo ello presentado por
**RAMOS de CASTRO**
componen el programa que ofrece a Vds. hoy viernes, a las tres y cuarto de la tarde, por la Emisora de
**RADIO MADRID**
**Publicidad GISBERT**
DE ARENAL, 1
(4025 A)

## A paso de marcha

¡Es el año de los Campamentos volantes! El Frente de Juventudes, cimentando sus actividades estivales en los tradicionales albergues, en los que sus afiliados gozan de las delicias de un veraneo en los lugares enclavados en las proximidades del mar, y en los que, aparte de cumplir su misión diaria, hermanan estrechamente su preparación física con los trabajos docentes, encaminados a una mejor preparación espiritual, política y moral, ha trazado sus rutas de divulgación con la creación de los Campamentos volantes. Son más de trescientos los que se han organizado en la presente anualidad y en ellos—auténticos crisoles de formación—han estado compartiendo los días de actividad cerca de 30.000 camaradas. Ello nos da una idea de la envergadura de esta labor, que, partiendo de una premisa tan firme, en años venideros no sólo aumentarán el número de albergados, sino que los Campamentos volantes habrán de constituir, como si dijéramos, el punto de arranque para la demostración de su capacitación y aptitudes.

Las carreteras de España entera están inundadas por esa riada de camisas azules que, formando inmensas hileras por los parajes más bellos y abruptos de nuestro sistema geográfico, llevan en la voz de sus cánticos los salmos y el espíritu patriótico de la Falange. No hay un solo rincón de nuestro suelo que no haya sido hollado por el pisar firme de las botas de clavos de los camaradas del Frente de Juventudes, que, como portavoces de nuestras juventudes, pretenden arrastrar tras de sí a toda una generación que ha de ser ejemplo de las venideras. Desde los montes cantábricos o cordillera vascocántabroasturiana, con su enlace con los Pirineos, pasando por la cordillera Ibérica y sistema central y terminando en la cordillera penibética, por todas partes se han extendido, cual reguero azul y rojo, los paladines del Organismo juvenil. Las cordilleras del Norte especialmente son las que han servido como centros de concentración. El triángulo isósceles, delimitado por la cordillera Pirenaica, cordillera Ibérica y cadena costerocatalana, con la belleza del valle del Ebro en su seno, ha sido muy en particular la fragua en la que se ha forjado la voluntad de estos muchachos y donde sus inteligencias y cuerpos se han curtido en una labor diaria eficacísima.

Nosotros hemos seguido de cerca, muy de cerca, viviendo intensamente uno de los minutos de la vida de estos Campamentos volantes desde que el toque de diana irrumpe alegremente por entre las tiendas de lona—simulando pequeños montones de cal que se alzan osadamente al pie de los macizos montañosos de los Picos de Europa—hasta que la dulzura del toque de silencio sume a esta auténtica ciudad volante en la calma y la quietud. Hemos marchado en cabeza de las columnas de estos Campamentos, en el de «Francisco Franco» más concretamente, y a paso de marcha hemos sacado interesantes conclusiones.

No se reducen los Campamentos volantes a la elección de un lugar sano, soleado, en el cual, previo el montaje de las tiendas, se cumple con una misión más o menos eficaz. No; en modo alguno. Los Campamentos volantes, ya lo hemos dicho antes, son auténticos crisoles de formación física y moral. En ellos se estimulan los principios más fundamentales de nuestra condición de españoles. Desde los postulados básicos de nuestra religión, de nuestra Falange, hasta los fundamentos eminentemente físicos y deportivos, que nos han de dar una juventud sana y fuerte que sea el orgullo de nuestra raza. Este va a ser esencialmente el tema de nuestro artículo.

El hombre, por condición innata, goza de movimientos motores, cuya expresión natural es el andar. Físicamente se estimula esta característica donada cultivándola, yendo gradualmente a una superación que posteriormente ha de alcanzar una de las manifestaciones más puras del deporte: el atletismo. Pero para llegar a este derroche de facultades es necesario cuidar muy esmeradamente de una preparación sistemática, gradual, que, sin mermar en ningún momento nuestras condiciones, las vaya tonificando, dote a nuestros músculos de la suficiente elasticidad, para que luego, una vez formados, podamos someterlos a un recio trabajo.

Esta y no otra es la primera manifestación de las marchas con que concluyen la organización de los Campamentos volantes. Una demostración de tipo deportivo, en la que quedan cumplidamente demostradas las facultades y entrenamiento de los marchadores, son estos itinerarios trazados a través de carreteras y senderos, de duros recorridos, en los que tal vez hayamos encontrado como fácilmente corregible error el de someter a los participantes a una primera mitad de etapa quizás demasiado larga para esta labor de progresión. Creemos demasiado duro hacer andar a estos muchachos un trayecto inicial de diecisiete kilómetros, por ejemplo, sin ninguna clase de descanso, y después, previo el indispensable desayuno, lanzarse tranquilamente a cubrir cinco o seis kilómetros que dan fin a la etapa de que se trate. Cuando se llevan diez kilómetros de andar, en ayunas, es ya suficiente para hacer un alto los expedicionarios y de esta manera se distribuye de forma más regular el itinerario general de la marcha. Salvo esta pequeña objeción, nosotros hemos visto que los 1.300 camaradas que formaban el bloque del Campamento Nacional «Francisco Franco» han cumplido perfectamente las exigencias de la marcha portando sobre sus amplios hombros los pesados morrales, sin que una expresión de fatiga o agotamiento asomara a sus tostados rostros.

Como dato interesante hemos de decir que de esta manera no sólo se cultiva el cuerpo, sino que también el espíritu, haciendo realidad el viejo proverbio de «Mens sana, in corpore sano». El temple, la voluntad y, sobre todo, la moral que adquieren estos camaradas son extraordinarios. Cuando se marcha por la cinta gris de la carretera, pese a que uno se deje sugestionar por la belleza del paisaje, llega un momento en que la monotonía de la marcha nos agota psíquicamente, y entonces sobreviene la deserción, no por motivos de tipo físico, sino, como antes decimos, por particularidades psíquicas, mentales.

Las marchas en sí educan a nuestros camaradas a conservar su moral y a superarla. Cuántas veces hemos oído: «¡Faltan tantos kilómetros!», y, sin embargo, no hemos podido ni siquiera vislumbrar un deje de fatiga o hastío. En todos ellos la preparación y la moral han hecho que las duras etapas recorridas al pie de los Picos de Europa lo fueran con la sonrisa en los labios y, eso sí, sin dejar de cantar. Estos chicos cuando se vean en el trance de las competiciones se superarán siempre porque desde pequeños se han acostumbrado a doblegar la voluntad y a estimular el espíritu con la base firme de una moral y ética deportivas.

El desfiladero de los Beyos guardará aún en la elevación de sus cumbres los ecos de los cánticos patrióticos de nuestra juventud, asombradas tal vez de su alarde físico, mientras la laureada ciudad de Oviedo registrará el testimonio de la llegada marcial de las juventudes de España.

Carlos PIERNAVIEJA

ADUANAS.—ACADEMIA YTURRIAGA-AGUIRRE

La más antigua en su especialidad. (Fundada en 1924.) Ultimas oposiciones 1945. Pericial, más de 66 por 100 de plazas y números 1, 3, 4, 5, 6, 7 y 8 (Sres. Serrano, Ponce, Fernández, Moncada, Montesino, Pérez y Ramos). Ultima oposición administrativo: 50 por 100 plazas. Nueve últimas oposiciones pericial: ocho veces número 1 y siempre el mayor número de plazas. Convocadas oposiciones a pericial ("B. O." de 1.º de agosto.) El curso empieza el 1.º de septiembre.—Fuencarral, 77. Teléfono 28451. MADRID.

Ayuntamiento de Madrid

# LOS COMUNISTAS CHINOS AVANZAN HACIA EL BAJO YANG TSE KIANG

## Tratan de conquistar importantes territorios antes de que lleguen las tropas de Chunkin

### China y Gran Bretaña discuten acerca de la rendición de los japoneses en Hong Kong

SAN FRANCISCO 23.—Las tropas comunistas chinas avanzan hacia el Sur, a lo largo del ferrocarril de Shanghai a Nankin, anuncia Radio Tokio, en un esfuerzo desesperado para conquistar la rica comarca situada a lo largo del bajo Yang Tse Kiang, antes de que el Gobierno de Chunkin se apodere de la región. En otros puntos, potentes unidades comunistas chinas del IV Ejército han reanudado sus ataques contra las guarniciones japonesas. (Efe.)

**DISCUSION CHINOBRITANICA ACERCA DE HONG-KONG**

CHUNKIN 23.—Los Gobiernos británico y chino están discutiendo acerca de quién ha de aceptar la rendición de los japoneses en Hong Kong y de ocupar la plaza, ha declarado en su conferencia de Prensa el comandante de las fuerzas estadounidenses en China, general Wedemeyer.

Un portavoz del Foreign Office declaró hoy en Londres que el Gobierno británico ansía la ocupación de Hong Kong por sus fuerzas, a pesar de que corresponda al territorio militar de Chunkin, porque en definitiva es suya la responsabilidad del bienestar de todos los súbditos coloniales británicos. Se cree, no obstante, que Gran Bretaña vería con agrado se asociasen los chinos a los británicos en la ocupación. (Efe.)

**CHAN KAI CHEK ENVIARA TROPAS A HONG-KONG**

CHUNKIN 23.—El mariscal Chan Kai Chek se propone enviar tropas chinas a Hong Kong, colonia y plaza fuerte de los ingleses hasta la invasión japonesa, según un corresponsal de la Prensa americana. Agrega que esta decisión ha sido adoptada por el Alto Mando chino, que asume la responsabilidad de aceptar la rendición japonesa en esta plaza. También ocuparán los chinos la isla de Formosa, el norte de la Indochina francesa y una pequeña parte de Tailandia. (Efe.)

**ATTLEE ANUNCIA MEDIDAS PARA RESTABLECER LA ADMINISTRACION INGLESA EN HONG-KONG**

LONDRES 23.—El jefe de la oposición, Winston Churchill, interpeló en los Comunes al primer ministro, Attlee, según estaba previsto, acerca de las medidas que ha adoptado el Gobierno para restablecer la administración británica en Hong-Kong tan pronto como se rindan los japoneses que ocupan la colonia.

El primer ministro manifestó que, en efecto, el Gobierno británico ha adoptado las medidas pertinentes y que, según había declarado el secretario del Foreign Office el lunes pasado, se están tomando disposiciones para que los japoneses de Hong-Kong se rindiesen al jefe de las fuerzas británicas. Están dispuestos los proyectos para restablecer la administración británica de la colonia. Hizo constar el «premier» que siempre tendrá en cuenta el plan aprobado por el Gobierno en 1943, en el cual se hacía constar que nunca consentiría modificaciones en la soberanía de sus territorios en Extremo Oriente. (Efe.)

**«FRANCIA SI PUEDE ADMINISTRAR INDOCHINA», DICE EL ALTO COMISARIO FRANCES**

PARIS 23.—No son exactas las suposiciones de que Francia no puede administrar Indochina, según ha declarado el alto comisario francés en dicho país. Añadió que 6.000 soldados indochinos, mandados por oficiales franceses, entrarán en seguida en el país con las tropas aliadas, a las órdenes del general Leclerc, quien se encargará de la administración hasta que pueda llegar a Indochina el alto comisario con otros 6.000 soldados franceses. (Efe.)

**LOS COMUNISTAS ACEPTAN LA INVITACION DE CHUNKIN**

SAN FRANCISCO 23.—Según una emisión captada por escuchas norteamericanos, el Gobierno de los comunistas chinos del Yenán ha dicho que acepta la invitación de Chan Kai Chek para celebrar una conferencia en Chunkin. (Efe.)

# Los Comunes ratifican la Carta de las Naciones Unidas

LONDRES 23.—La Cámara de los Comunes y la de los Lores aprobaron esta noche la ratificación de la Carta de las Naciones Unidas. (Efe.)

# Truman y De Gaulle celebran una extensa conferencia

## Los Estados Mayores comenzaron a estudiar los problemas económicos, políticos y militares

### La Delegación francesa pretende un acuerdo con Norteamérica sobre el carbón alemán

WASHINGTON 23.—El general De Gaulle y el Presidente Truman han comenzado sus conversaciones con objeto de establecer una era mejor en las relaciones franconorteamericanas. Los dos Jefes de Estado celebraron una larga conferencia en la Casa Blanca poco después de la llegada a Wáshington del general De Gaulle. Inmediatamente los Estados Mayores comenzaron a estudiar los diversos problemas militares, políticos y económicos.

Poco después de su llegada, De Gaulle declaró que los Estados Unidos se han convertido en los árbitros del mundo e invitó a las Naciones Unidas a indicar el camino que debe seguir Francia. Tributó elogios al Presidente Truman y al difunto Roosevelt, con el cual sus relaciones fueron siempre algo tirantes. Subrayó que sin el pueblo norteamericano, guiado por los dos grandes Presidentes, no hubiera habido futuro para Europa y Asia, sino una intolerable servidumbre. Terminó sus declaraciones con un viva a los Estados Unidos de América. (Efe.)

**LAS CUESTIONES ECONOMICAS DOMINARAN LAS CONVERSACIONES TRUMAN-DE GAULLE**

PARIS 23.—Las cuestiones económicas dominarán seguramente las conversaciones Truman-De Gaulle que están celebrándose en Wáshington, dice la agencia France Presse. La Delegación francesa tiene el mayor interés en lograr el apoyo norteamericano para la consecución por Francia de cuatro millones de toneladas de carbón del Sarre y del Ruhr antes de fin de año. Si llegan a coincidir los criterios francés y norteamericano acerca de la distribución de carbón alemán, es muy probable que se identifique con ellos el británico y que ello entrañe que la hulla alemana se destine, antes que al país de producción, a las potencias occidentales de Francia, Bélgica y Holanda. (Efe.)

**TRUMAN RECIBIO A DE GAULLE EN LA CASA BLANCA**

WASHINGTON 23.—Desde el aeropuerto, y acompañado por una pequeña comitiva militar y civil, el general De Gaulle se trasladó a su llegada a la Casa Blanca, donde diez minutos después se iniciaron las conversaciones franconorteamericanas.

El general De Gaulle fué recibido en la Casa Blanca con todos los honores militares. Una banda militar ejecutó el himno norteamericano y «La Marsellesa» que el Presidente Truman y el general De Gaulle escucharon en posición de firmes. El jefe del Gobierno provisional francés vestía uniforme de jefe de Ejército. Después de estrechar efusivamente la mano del Presidente Truman saludó al séquito de éste, compuesto por el almirante Leahy, general de brigada Harry Vaugr y el capitán de navío Varsaman, teniendo lugar esta ceremonia en la parte sur del parque que rodea a la Casa Blanca. Al terminar los saludos, el general De Gaulle y el Presidente Truman, acompañados por el ministro francés de Asuntos Exteriores, Bidault, y del secretario de Estado norteamericano, Byrnes, penetraron en la Casa Blanca, donde eran esperados por la esposa del Presidente norteamericano para tomar el té.

Otros miembros de la comitiva del general De Gaulle se dirigieron a la Blair House, toda vez que no debían tomar parte en las primeras conversaciones. (Efe.)

# CARTA DE AMOR

**Por Rafael GARCIA SERRANO**

(Visitando a un amigo en un Campamento de la Milicia Universitaria, y después de haberlo despedido, encontré en el suelo un sobre pisoteado. No tenía dirección, pero sí, dentro, una carta incompleta, a lápiz, escrita con letra apresurada, como debían de ser las viejas cartas sobre el tambor. Yo sé que en los Campamentos no suele quedar tiempo para volver a escribir cartas perdidas. Por eso me permito publicarla aquí. Quizás de este modo reconozca la carta la desconocida muchacha para quien se escribió.)

*"Querida mía: Ayer fué fiesta y debí escribirte. Esto no admite dudas. Pero tampoco las admite, reconócelo, el hecho indudable de que no te escribí. Se estaba muy bien bajo los pinos, cucándole el ojo al sol a través de la verde celosía. Te doy mi palabra: el sol ni se enteraba, cosa que me parece perfecta. ¿Te gusta esta mentira? Pues para ti. Quédate con ella. Lo cierto es que no me tumbé bajo los pinos —Dios, ¿qué me pasa que ya no sé mentirte, querida?—, que no guiñé el ojo al sol, ni mucho menos, sino que me puse flamante y me fuí al pueblo. El camino es delicioso, florecido de alarmantes y vetustas sombrillas, y al final hay un vermú estupendo y unas chicas muy guapas. Esto no es una traición, puedes creerme. Yo quería desintoxicarme de esa trepidante conversación que se ha puesto de moda: la bomba atómica. Ha sido una tabarra continua el escuchar, en cada descanso de instrucción, en cada tienda antes del toque de silencio y a veces después, la inacabable serie de teorías sobre la energía atómica y sus aplicaciones. Algunos están muy contentos porque dicen que podrán dar la vuelta al mundo en un fin de semana, pero para darla tan de prisa te confieso que prefiero pasar mis fines de semana en Cercedilla. Otros dicen que este descubrimiento acabará con las guerras. Que Dios les oiga y les haga caso. Por mi parte, creo que cuando acaba una guerra siempre se dice que es la última. Y además, durante cierto tiempo, con razón. Esto de la desintegración atómica, que no entiendo ni poco ni mucho, viene a ser como la superioridad del fuego sobre la vieja coraza. En el sitio de Niebla, ¿hablarían de que aquélla iba a ser la última batalla? Después de todo, si ahora se ha conseguido desintegrar un par de ciudades, es posible que mañana se logre una especie de sombrilla—como ésas que llevaban las señoras de la colonia veraniega por el camino del Campamento, solamente que más nueva y más eficaz—que cubra a las naciones y las haga invulnerables a la desintegración. Una celeste línea de seguridad. Todo puede ser. Tú sabes que yo pienso como aquel general que sirvió a las órdenes de Carlos VII: que todo lo moderno es brujería, pacto con el diablo. Tolero los ferrocarriles—cosa que el buen señor no tragaba—y a ratos, esos ratos deliciosos de hablar contigo, hasta el teléfono. Pero la radio, la televisión y la bomba atómica me parecen unos disparates fenomenales que acabarán con el mundo. Es necesario volver a inventar el garrote, el peatón de Correos, la dulce estaca, la carta que se hace esperar, la esgrima, el puñetazo, auténticas y nobles maneras de la civilización. Y me vería encantado si ahora alguien inventase la diligencia. (Tengo un pie sobre un hormiguero: después de pensar mucho me decido a pisotearlo con cierta rabia científica. Luego he llamado a uno que estudia Ciencias y le he dicho: "En el hormiguero, los efectos de mi bota del cuarenta y dos, ¿serán los mismos que los de la bomba esa?" Me ha contestado que no, que mucho más suaves. Que mi pie no desintegra ni un modesto hormiguero. Sin embargo, las pocas hormigas supervivientes andan locas, de una parte a otra. La ciencia siempre va unida a la crueldad. Perdóname este experimento.) El antitanque está al sol. Brilla como un disparo. Pero ya no me sirve. Junto al antitanque está Luis —ya te lo presentaré—, un muchacho que no sueña más que con laureadas. Es valiente y lo ha demostrado. Ya no me sirve. Los de artillería andan en el tiro toda la mañana. Los cañones son estupendos y los cuidan como a caballos de buena raza. Los servidores son inteligentes. Ya no me sirven. Ya no sirve nada. El mundo, este infecto queso de bola, está pendiente de un hilo. El mundo es como un crío de tres años jugando al chis con una bomba de mano. ¿No te da pena? Por lo que dicen, ya no va a contar el tiempo ni el espacio. En fin, mi escepticismo me salva. Todo será igual: las estrellas seguirán en lo alto y los hombres, aquí abajo, discutiendo de la bomba atómica. O de otra bomba cualquiera. Y a propósito de estrellas: esta noche, mira al cielo y elige una: que no sea blanca, que sea dorada, porque yo, pase lo que pase, recibiré mi despacho de alférez de Infantería. Hazlo así; será como un signo de ventura, como una misteriosa y eterna señal de que nuestro amor no podrá desintegrarse. Mira; esto me ha salido muy bonito. La energía atómica, al menos, ha producido ya un madrigal. Que esto la redima y le dé una buena suerte. Ahí cerca, los de la cuarta compañía siguen con el tema. Son unos pelmas infatigables que..."*

# EL PRESIDENTE TRUMAN CELEBRA LA VICTORIA

En la Casa Blanca, el Presidente de los Estados Unidos, acompañado de su esposa, saluda a los millares de personas congregadas frente a su residencia al saberse la noticia de la capitulación japonesa

(Foto Pando, recibida por radio.)

# Soong conferenciará en Londres con Attlee y Bevin

### SE PLANEA UNA ACCION POLITICA TRIPARTITA PARA EVITAR LA GUERRA CIVIL EN CHINA

LONDRES 23. (Servicio especial de crónicas Efe-United Press.) — El ministerio británico de Asuntos Exteriores ha confirmado hoy que el primer ministro chino, T. V. Soong, vendrá a Londres próximamente para celebrar entrevistas con míster Attlee, míster Bevin y otras personalidades inglesas. Los círculos oficiales de esta capital no confirman las noticias aparecidas en el «News Times», de Wáshington, según las cuales se está planeando una acción política de tres potencias para detener el comienzo de la guerra civil en China; sin embargo, dejan entender que esta cuestión podría muy bien ser el motivo de la visita de Soong.

Otros dos puntos —el tratado rusochino y el futuro de Hong-Kong— también parecen probables temas para estas conversaciones que se han de verificar en Londres. En cuanto al acuerdo rusochino, los círculos oficiales británicos ignoran las condiciones del mismo; pero generalmente se cree que tal acuerdo afianza el poder de Chunkín a expensas de los comunistas chinos.

Por lo que se refiere al futuro de Hong-Kong, existe cierta discordancia en las noticias sobre este punto. El ministro británico de Relaciones Exteriores, míster Bevin, manifestó en la Cámara de los Comunes que Estados Unidos y China habían accedido a que Hong-Kong fuese de nuevo una posesión de la Corona inglesa después de concluída la liberación. No obstante, más tarde se ha insinuado de manera bastante patente que tal opinión ya no es compartida por Chunkín y Wáshington. Los círculos oficiales de esta capital se mostraron sorprendidos ante las manifestaciones de Byrnes, según las cuales Hong-Kong será asunto a discutir en la conferencia de ministros de Relaciones Exteriores que se celebrará aquí el próximo mes. Por su parte, el redactor diplomático del «Times» dice que «fuerzas británicas regresarán a Hong-Kong para hacerse cargo de la administración inmediatamente después de la capitulación japonesa». Y el comentarista del ministerio, en la conferencia diaria de Prensa ha manifestado que existe la posibilidad de que los chinos ocupen Hong-Kong; pero «da la casualidad de que Hong-Kong es una colonia británica, y aunque nos agrada que los chinos se asocien con nosotros en la ocupación, será siempre bajo nuestra responsabilidad y mando. En cuanto al propósito de que la cuestión de Hong-Kong sea llevada a la próxima reunión de ministros de Relaciones Exteriores, Gran Bretaña no tiene ninguna objeción que oponer, aunque verdaderamente no creemos que exista nada que pueda ser discutido, pues el derecho inglés a dicha colonia es bien claro e incontrovertible».

Sin duda alguna, la llegada del primer ministro chino servirá de mucho para esclarecer el intrincado problema de la ocupación del territorio de Asia liberado de los japoneses. El comentarista del ministerio insiste en decir que ignora los planes para la ocupación de Corea, aunque una noticia de Wáshington afirma que se ha acordado una ocupación conjunta por Estados Unidos, Rusia, China e Inglaterra. El comentarista añadió que le había sorprendido mucho un informe de Radio Chunkín asegurando que seis mil soldados franceses se encontraban esperando al sur de China para entrar en Indochina cuando fuese liberada. El comentarista anunció que los franceses no se encuentran en condiciones de encargarse, por ahora, de la administración de aquella colonia, y que esta tarea deberá encomendarse conjuntamente a los chinos y al Mando Supremo aliado del sureste de Asia.

# SOBRE LA MARCHA

## EL MITO EN EL PAISAJE

Hay cerca del pueblo en el que me encuentro en pretendido trance de descanso una pequeña cueva abierta en la roca viva de un risco de serrado y berroqueño perfil. La estrecha boca de la cueva se asoma sobre el camino, a la suficiente altura para resultar a la vez tentadora y de acceso trabajoso. La entrada es angosta y el espacio interior, pequeño. Contra la pared de desnuda piedra descansa la talla de una rota tapa de sarcófago. Entre las tinieblas de la caverna húmeda, el espectáculo de la profanación de la muerte adquiere un patetismo de emoción casi temblorosa.

La inscripción del sarcófago llena con crudo viento de Historia el ámbito de la caverna: «Aquí yace Bernardo del Carpio...» ¿Vendrían de verdad a parar a esta roqueda áspera los huesos del vencedor de las cumbres pirenaicas? ¿Qué sustitución o error ha podido invadir el mortuorio clima de esta cueva? Verdad o no, lo cierto es que el paisaje que cerca a la oquedad funeraria parece que resuena con ecos militares de cantar de gesta. Los chopos que jalonan el río cantan en romance, y en la dureza de las peñas donde se estrella el viento se diría que rebota el último y angustioso clangor de la trompa de Rolando.

Ha bastado la presencia posible de las cenizas del guerrero para que todo el paisaje se haya llenado de militares insinuaciones. Con el eco presunto de las armas vencedoras, todos los accidentes del terreno parecen mostrar con descaro los perfiles de su castrense utilización. El mito del guerrero ha invadido el paisaje, lo ha transformado con su sutil presencia histórica y ha puesto al desnudo su carácter.

Para la realización de este milagro ha importado poco la concreta realidad de la presencia de los auténticos restos de Bernardo del Carpio. La verdad del mito es la que ha sacudido, con su viento imparable, la cueva funeraria, el paisaje en torno y la Historia en marcha.

*José AGUILAR*

# "LA ORGANIZACION MUNDIAL DEBE IMPEDIR EL EMPLEO DE LA BOMBA ATOMICA"

## "EL CONTROL DE LAS ARMAS PELIGROSAS DEBE SER DISCUTIDO"

### Discurso de Bevin en los Comunes sobre la nueva arma

LONDRES 22.—El ministro británico de Asuntos Exteriores, Bevin, contestando a las sugestiones de que los secretos de la bomba atómica quedaron confiados al Comité de los Estados Mayores militares del Consejo de Seguridad de las Naciones Unidas, ha declarado que su opinión es que la Organización Mundial debe estar en la misma relación con el Comité de Estado Mayor militar que cada Gobierno con la autoridad militar de su propio país. Agregó que la autoridad civil debe predominar. La responsabilidad del control debe recaer sobre el Gobierno, y las autoridades militares deben continuar siendo sus consejeros.

"Me ha sido preguntado—prosiguió Bevin—que por qué no se dan los secretos de la bomba atómica a las tres grandes potencias. Mi contestación es que a quién tenemos que dar estos secretos, ¿simplemente a tres o a cinco o a la Organización Mundial? Creo que debemos aplazar la consideración de esta cuestión hasta que quede establecida la Organización Mundial y podamos ver claramente cómo queda el asunto. Toda la cuestión del control de las armas peligrosas debe ser discutida. Estas armas no pueden ser fabricadas sin materias primas esenciales y casi todas estas materias primas se encuentran situadas en ciertas regiones."

**LA ORGANIZACION MUNDIAL DEBE HACER INNECESARIO EL EMPLEO DE TALES ARMAS**

Agregó que la opinión del Gobierno británico era que lo principal es que la labor que desarrolle la Organización Mundial haga que el uso de tales armas se haga innecesario y no provechoso, y después, mantener una cuidadosa vigilancia para asegurar que ningún Gobierno pueda iniciar su fabricación con intenciones bélicas, que ocasionarían otra guerra mundial. Advirtió que debía recordarse que la bomba atómica no era la única cosa de esta clase que la ciencia ha producido. «Si la guerra hubiera continuado por mucho tiempo la ciencia no hubiera tardado en producir otros muchos artefactos mortíferos», añadió. Prosiguió diciendo que los sabios no se habían dedicado a la desintegración del átomo con intención de que sirviese para la guerra, como, por ejemplo, el doctor Rutherford, que no pensó para nada en la guerra. La Organización Mundial no debe ser alentada a detener a la ciencia, porque esto sería desastroso. El invento de la bomba atómica y otras formas de explosivos han puesto de relieve que en el futuro los estadistas tendrán que reafirmarse en la necesidad de que la Organización Mundial sea algo más que simples fórmulas.

**TODOS LOS AVANCES CIENTIFICOS DEBERAN SER CONTROLADOS**

Después de afirmar que no sólo la bomba atómica, sino todos los avances científicos en el campo de la guerra tendrán que ser controlados, Bevin prosiguió: "La guerra no es causada por la invención de armas solamente. Es la política la que desencadena la guerra. Nuestro deber, después de seis años de guerra, es asegurar que la política que nosotros y el mundo sigan no debe volvernos a conducir a la guerra. Al hablar de política, me refiero a la política de un número de naciones o de una nación que se propusiera explotar los avances de la ciencia, porque su intención fuera ir a la guerra. Para que la paz sea preservada, es necesario crear las condiciones en la que los hombres no deseen ir a la guerra. La paz del mundo depende de la unanimidad de las grandes potencias en las grandes cuestiones. Siempre habrá diferencias entre ellas en muchos aspectos, pero debe haber unidad en la decisión, porque es necesario evitar las diferencias que podrían conducirnos a la guerra. Alinear a las grandes potencias en bandos opuestos sería facilitar los medios para desencadenar la guerra, o al menos, una situación muy peligrosa. Ningún Estado puede impedir que el Consejo de Seguridad considere y discuta una situación creada por su agresividad.

Bevin terminó su discurso pronunciado para defender la ratificación de la Cámara de los Comunes de la Carta de la Organización Mundial, diciendo que su deseo era que en todas las iglesias, en los vestíbulos de los locales de los sindicatos y en todos los lugares públicos haya una copia de la Carta Mundial, para recordar la obligación moral de apoyar la ley internacional. La Carta de las Naciones Unidas fué ratificada por aclamación, entre grandes aplausos. (Efe.)

# "La industria española trabajó para EE. UU. cuando nuestras fábricas no eran suficientes", dice Byrnes

## La Prensa hispanoamericana reproduce las manifestaciones del señor Martín Artajo

WASHINGTON 23.—El secretario de Estado norteamericano, Byrnes, declaró en su conferencia de Prensa, contestando a las preguntas de los periodistas acerca de España, que durante la guerra, cuando las fábricas textiles norteamericanas no podían producir lo suficiente para hacer frente a todas las necesidades nacionales, la industria española trabajaba para los Estados Unidos. Terminó sus manifestaciones reiterando su interés por la paz de Europa. (Efe.)

**LA PRENSA CHILENA REPRODUCE LAS MANIFESTACIONES DEL MINISTRO ESPAÑOL DE ASUNTOS EXTERIORES**

SANTIAGO DE CHILE 23.—La Prensa de hoy publica con grandes títulos las interesantes manifestaciones del Ministro de Asuntos Exteriores de España hechas al director de la agencia Efe.

Igualmente los diarios, en general, se hacen eco de la solidez de la situación española después de las declaraciones de Londres y Wáshington, dando cuenta de las importantes alzas en los valores en las Bolsas de Madrid, Barcelona y Bilbao. (Efe.)

**REUTER PUBLICA NOTICIAS DE LIBERTAD DE PRESOS POLITICOS**

LONDRES 23.—La agencia Réuter ha distribuído una noticia de Madrid según la cual el Gobierno español ha concedido la libertad a 1.032 presos políticos desde el 1.° de julio último, mediante decretos publicados en el «Boletín Oficial del Estado». (Efe.)

**LA PRENSA IZQUIERDISTA, CONTRARIADA POR LAS DECLARACIONES DE BEVIN**

NUEVA YORK 23.—La Prensa izquierdista norteamericana se muestra muy contrariada por las declaraciones sobre la política exterior británica que hizo míster Bevin en su discurso del martes en la Cámara de los Comunes. El descontento de la citada Prensa se manifiesta especialmente en relación con los párrafos que el secretario laborista del Foreign Office dedicó a España.

Por el contrario, la mayoría de los periódicos demócratas, republicanos o independientes juzgan el discurso de Bevin ponderado, oportuno y constructivo, a tono con el espíritu que en estos momentos inspira la política internacional de los Estados Unidos, enemiga de nuevas aventuras comunistas en Europa y en Asia. (Efe.)

**«LA NACION» PUBLICA LAS DECLARACIONES DE MARTIN ARTAJO**

BUENOS AIRES 23.—El diario «La Nación» publica extensamente las declaraciones del Ministro español de Asuntos Exteriores, Martín Artajo, hechas a las agencias Efe y Logos, transmitidas por la Associated Press, anunciando que el régimen de España terminará, con el tiempo, en la tradicional Monarquía. (Efe.)

# Sorpresa en Londres por la declaración de Byrnes sobre el armisticio italiano

### INGLATERRA RATIFICA LA CARTA DE LAS NACIONES UNIDAS

LONDRES 23.—Un portavoz del ministerio de Asuntos Exteriores británico ha expresado su sorpresa por la declaración del secretario de Estado norteamericano, Byrnes, de que los Estados Unidos desean que sea revisado el tratado de armisticio firmado con Italia. Agregó el portavoz que como se piensa en breve concertar un tratado de paz con Italia y como las condiciones del armisticio nunca se pusieron en práctica tal como se dictaron, no hay necesidad de que se efectúe tal revisión. (Efe.)

**INTERPRETACION DE CHURCHILL SOBRE LOS PLANES DE INVERSION**

LONDRES 23.—Churchill ha preguntado en los Comunes al ministro de Hacienda, Hugh Dalton, el significado de las palabras del mensaje regio: "Plan efectivo de inversiones". Winston Churchill deseaba saber si esas palabras se referían al planeamiento y control de los gastos de las compañías limitadas cuando se hagan con recursos propios, así como al control de las facultades de empréstito de sus respectivos Bancos. Igualmente preguntó a Dalton si podía hacer alguna nueva declaración sobre el material y sobre otras relacionadas con la misma.

El ministro contestó que el plan de inversiones presenta dos aspectos: físico y financiero. Desde el punto de vista físico, la política del Gobierno es asegurar que el trabajo y los materiales se realizan de acuerdo con los planes que sucesivamente requiera la política de empleo y desarrollo nacional; desde el punto de vista financiero, el control de las peticiones en el mercado de capitales será ejercido con arreglo a los mismos principios. Pero no existe la intención de obligar a nadie a invertir sus recursos en una forma con preferencia a otra. (Efe.)

# Violento incendio en Puente Vaqueros

### Destruye diecisiete secaderos de tabaco

GRANADA 23.—En el pueblo de Fuente Vaqueros, un incendio ha destruído diecisiete secaderos de tabaco, diecinueve carros cargados de tabaco, sesenta aves de corral, gran cantidad de maderas y enseres de labranza y más de tres mil haces de leña. El importe de todo ello se calcula en unas 250.000 pesetas. El vecindario y fuerzas de la Guardia Civil trabajaron para evitar que las llamas se extendiesen. Acudieron los bomberos de Granada y a última hora de la tarde el fuego quedó dominado. (Cifra.)

# Una decisión irrevocable

**Por KIN.**

—«La cuestión» está decidida desde el 18 de Julio por el pueblo español: no habrá más guerras civiles.

Ayuntamiento de Madrid