Arriba

NUM. 2.015.—II EPOCA.—MADRID, SABADO 15 SEPTIEMBRE DE 1945

DIARIO DE LA MAÑANA • ORGANO DE FALANGE ESPAÑOLA TRADICIONALISTA Y DE LAS J. O. N. S. • LARRA, 8. TEL. 32610 • 25 CTS.

KARL RENNER

Jefe del Gobierno austríaco establecido provisionalmente por los rusos en el mes de abril último. Los aliados han manifestado repetidas veces su intención de no reconocer este Gobierno mientras no se le dé una base más amplia. Renner ha pronunciado un discurso anunciando la democratización de su Gabinete. Hoy se ha dado a conocer la firma de un acuerdo petrolífero austrorruso concertado sin conocimiento aliado.

Quince mil kilómetros de tejidos produce anualmente la industria textil de Tarrasa

La fabricación de medias de seda alcanza la cifra de 39.444 pares diarios

BARCELONA 14.—Quince millones de metros de tejidos, cinco millones de kilogramos de lana y tres millones y medio de kilogramos de hilo de estambre produce anualmente, entre otras cosas, la industria textil de Tarrasa, según los datos estadísticos recientemente publicados. Una de las producciones que ha adquirido en los últimos años gran incremento es la fabricación de medias de seda, que alcanza la cifra de 1.200.000 docenas de pares. (Cifra.)

EL JEFE DEL ESTADO, EN SAN SEBASTIAN

A su paso por Burgos y otras ciudades del trayecto, la población le tributó un cariñoso recibimiento

SAN SEBASTIAN 14.—A las ocho y media de esta tarde ha llegado al palacio de Ayete Su Excelencia el Jefe del Estado, procedente de Burgos. Le acompañaban los jefes de sus Casas Militar y Civil, teniente general Moscardó y don Julio Muñoz Aguilar; el segundo jefe de la Casa Militar, general Franco Salgado, y los ayudantes de Su Excelencia. A la entrada de la residencia de Ayete el Jefe del Estado fué recibido por el Ministro de Asuntos Exteriores, don Alberto Martín Artajo; el Capitán General de la sexta región militar, teniente general Yagüe; el general jefe de Estado Mayor de la misma región militar, general Aizpuru; el jefe del Ministerio de Jornada e introductor de embajadores, señor barón de las Torres; el Secretario de las Cortes, don Antonio Pagoaga; el Alcalde de la capital, señor Lasuiade, con los tenientes de alcalde del Ayuntamiento y otras personalidades. El Alcalde, en nombre de la ciudad, dió la bienvenida al Caudillo, quien después de saludar a las autoridades, con las que conversó breves momentos, se retiró a sus habitaciones. Una compañía de honor del regimiento de Zapadores número 6, con bandera, música y banda de trompetas y tambores, rindió honores al Generalísimo e interpretó el Himno Nacional. Después desfilaron las tropas ante el Capitán General de la sexta región. (Cifra.)

LA LLEGADA A BURGOS

BURGOS 14.—Su Excelencia el Jefe del Estado llegó a esta ciudad poco después de la una y media de la tarde. Burgos le ha tributado un cariñosísimo recibimiento.

Desde las primeras horas de la mañana los edificios oficiales y particulares aparecían engalanados con colgaduras de los colores nacionales. Poco antes de las diez salió para Aranda de Duero, límite de la provincia, el Gobernador Civil y Jefe Provincial del Movimiento para recibir a Su Excelencia, quien a su paso por los pueblos del trayecto fué objeto de cálidas demostraciones de entusiasmo y afecto.

Poco después de mediodía, frente al palacio de La Isla, formaron tropas del regimiento de San Marcial, con bandera y banda de música, y a la puerta del palacio comenzaron a congregarse las autoridades y representaciones, así como Comisiones de todos los centros y dependencias y unidades militares de la plaza.

Alrededor de la una llegó el arzobispo de Burgos, que fué recibido por el Gobernador Militar de la plaza, general Aldecoa; el general jefe de Artillería de la región, señor Díaz Varela; el Ayuntamiento y la Diputación en pleno y otras autoridades y representaciones.

Momentos más tarde llegó el Ministro del Ejército, teniente general Dávila, que desde las primeras horas de la mañana es huésped de honor de la ciudad. El Ministro revistó las fuerzas, acompañado por el Capitán General de la región, teniente general Yagüe, y los demás generales con mando en plaza.

CARIÑOSO RECIBIMIENTO

El teniente general Yagüe se trasladó seguidamente, en unión del Alcalde, al fielato de entrada en la ciudad, adonde llegó el Generalísimo, pocos minutos antes de la una y media. La presencia del Caudillo fué señalada con las salvas de ordenanza, hechas por una batería de artillería emplazada en el Campillo. Numeroso público se había congregado en las calles del trayecto por donde Su Excelencia el Jefe del Estado había de dirigirse al palacio de La Isla, y cuando la caravana de automóviles cruzó la ciudad se repitieron los vítores y aplausos al Jefe del Estado, hasta que éste llegó a la plaza de Castilla. En esta plaza el Caudillo se apeó del automóvil y fué recibido por el Ministro y demás autoridades y jerarquías. Revistó las fuerzas que le rindieron honores mientras el público prorrumpió en los gritos de ¡Franco, Franco, Franco! y daba vítores al Caudillo y a España.

EL CAUDILLO EXAMINA LOS PLANOS DE VARIAS OBRAS

Su Excelencia se dirigió seguidamente al grupo de autoridades y estrechó la mano de todas y cada una de ellas. A continuación penetró en el palacio donde conversó largo rato con las autoridades acerca de los problemas de la ciudad.

El teniente general Yagüe le mostró los planos y proyectos de las magníficas construcciones que se efectúan en el término de Dos de Mayo y que convertirán a esta zona en una auténtica ciudad nueva, dotada de las instalaciones deportivas más completas de toda España.

Asimismo el Caudillo examinó detenidamente los planos de las viviendas ultrabaratas que por iniciativa del teniente general Yagüe se construyen en los suburbios de la ciudad para obreros humildes, a quienes les serán adjudicadas las viviendas por una renta de 55 pesetas, y los cuales serán dueños de las casas en un plazo de veinte años.

Su Excelencia el Jefe del Esta-

(Continúa en tercera página)

EVOLUCION POLITICA CON LA VICTORIA

Nuestro querido colega "Ya" publicó en su número de ayer el siguiente editorial, que, por su excepcional interés, nos complacemos en reproducir:

«De poco nos serviría haber obtenido una victoria a costa de sacrificios tan costosos si había de servir para que dejáramos las cosas como estaban.» En estas palabras de Franco está la afirmación política del Régimen a los seis años de aquella victoria de las armas. Es posible que su resolución y su claridad haya sorprendido un poco en las zonas desorbitadas del rumor y de la cábala persistentes; pero lo que resulta pintoresco es pensar en un zarpetazo de la victoria de los españoles contra la anarquía y la miseria por motivo de unos móviles bien localizados en «núcleos sectarios» del exterior, que si no han conseguido soliviantar a los españoles en discordia, a algunos han despistado e incluso ajetreado, en la lucubración, en la inquietud y en la morbosidad de los asuntos políticos.

La evolución política es evidente, necesaria y saludable a nuestra sociedad española, pero no como crisis de procedimientos o de sistemas fracasados, sino como superación, como marcha, como movimiento que va dejando atrás, que va articulando las etapas de su consolidación. Esto hay que entenderlo con claridad para cerrar el paso a esa otra intriga política argumentada sobre una vuelta de derruidas formas políticas, de sobre sus guiñoles modernizados se asoman los bastidores sucios, cuarteados e inalterables.

La victoria española acabó con la miseria, la injusticia y la decadencia de aquella España de 1936 frente a la que nos enfervorizamos en un torrente de heroísmos y de sacrificios, derrotándola. La evolución política no puede ser, lógicamente, un regreso a aquellos días malditos o a otros anteriores, por una distancia cada día mayor de aquella triste situación española. Un orden cada día más avanzado contra el caos de las huelgas, de las violencias y del terrorismo. Una justicia cada día más eficiente contra la injusticia de la lucha de clases, contra el chanchullo económico y contra los vicios de los tinglados políticos rancios. Una libertad cada día más segura contra el libertinaje irresponsable, contra la servidumbre exterior y contra la coacción de los escrúpulos desatados.

Todo lo que signifique mirar hacia atrás nostálgicamente, no es evolucionar, sino rezagarse. Es perder posiciones difícilmente ganadas que nos han costado tiempo, dolores y pugnas. Pretender que sistemas y filiaciones que pertenecen de herrumbrosos y desfasados en las cunetas de su vetustez es intentar ganar competiciones de velocidad a lo largo de pistas que traza la modernidad, en contra con los viejos carros que van de los caminos vecinales [illegible]

[illegible] además, sobre esta rigurosa [illegible] de entender la evolución del hecho político [illegible]

(Continúa en tercera página)

EL GOBIERNO POLACO ACUERDA DENUNCIAR EL CONCORDATO CON LA SANTA SEDE

En el Vaticano se dice que aun no hay confirmación de la noticia

LONDRES 14. — El Gobierno polaco ha adoptado la resolución de denunciar el concordato existente entre Polonia y la Santa Sede, según anuncia Radio Varsovia.

El concordato fué firmado en abril de 1925 entre el entonces secretario de Estado del Vaticano, cardenal Gasparri, y el ministro de Cultos polaco, Stanislao Grawski. (Efe.)

PARECE QUE VARSOVIA NO HA DENUNCIADO EL CONCORDATO CON LA SANTA SEDE

CIUDAD DEL VATICANO 14. El portavoz del Vaticano ha manifestado que no hay confirmación por parte de la Santa Sede de que el Gobierno de Varsovia haya denunciado el concordato con el Vaticano.

Por otra parte, declaró que el cardenal Hlond se ha trasladado de Poznan a Varsovia para asumir las funciones de enviado papal en esa capital. (Efe.)

ACUERDO ANGLOPOLACO SOBRE LA REPATRIACION DE LAS FUERZAS QUE ESTAN EN LONDRES

LONDRES 14. — Las autoridades británicas y polacas han llegado a un acuerdo sobre el problema de la repatriación de las fuerzas polacas en Inglaterra. Este resultado ha sido dado a conocer en vísperas de las negociaciones entre el Gobierno de Londres y la Misión militar polaca enviada por el Gobierno de Varsovia, y se trata de un acuerdo de principio.

La referida Misión polaca, cuya llegada se espera dentro de unos días, estará compuesta por tres generales y numerosos jefes militares. Su primera tarea será negociar el traspaso de las tropas polacas que se encuentran en la Gran Bretaña.

HA COMENZADO LA DISCUSION DEL TRATADO DE PAZ CON ITALIA

Ha sido pedida la opinión de todos los países que lucharon contra Italia, menos Grecia

Sir George Franckenstein pide la devolución del Tirol meridional a Austria

LONDRES 14. — En su reunión de hoy, el Consejo de ministros de Asuntos Exteriores empezó la discusión de los términos de una paz con Italia. Fué decidido pedir la opinión por escrito sobre el particular a todas las Naciones Unidas que lucharon contra Italia.

También ha decidido el Consejo invitar a Yugoslavia, Italia, Australia, Canadá, India, Nueva Zelanda y Suráfrica para que cada uno de estos países envíe, si así lo desea, un delegado a la reunión que ha de celebrar el Consejo el próximo lunes, día 17, con objeto de expresar los puntos de sus Gobiernos respectivos sobre la cuestión de la frontera italoyugoslava. (Efe.)

PROPUESTA DE DEVOLUCION DEL TIROL A AUSTRIA

LONDRES 14.—La conferencia de ministros de Asuntos Exteriores de las cinco grandes potencias aliadas han recibido una propuesta para la devolución del Tirol meridional a Austria. La iniciativa ha partido de sir George Franckenstein, antiguo embajador austríaco en Londres, que en la actualidad es súbdito británico y una de las personalidades más destacadas en los centros diplomáticos.

Las reuniones de la conferencia han continuado dedicadas a las deliberaciones sobre el tratado de paz con Italia, que, según se declara en los círculos oficiosos, es el tema más urgente del orden del día. (Efe.)

EGIPTO PIDE SE DESPOJE A ITALIA DE SUS COLONIAS AFRICANAS

LONDRES 14.—Un comentarista oficioso confirmó haberse recibido una nota de Egipto dirigida a los ministros de Asuntos Exteriores de las cinco grandes potencias aliadas, en la cual se pide que Italia sea despojada de las colonias africanas. Subrayó que dicha nota está siendo estudiada.

GRECIA NO HA SIDO INVITADA A LA DISCUSION DE LA FRONTERA ITALOYUGOSLAVA

LONDRES 14. — La sesión del sábado del Consejo de ministros del Exterior será presidida, probablemente, por el ministro francés, Georges Bidault.

Ha causado cierta sorpresa en los círculos diplomáticos londinenses el hecho de que Grecia no haya sido invitada a enviar un delegado para asistir a las discusiones sobre la frontera italoyugoslava, siendo así que Grecia es uno de los países más interesados en todos los asuntos que conciernen directamente al porvenir de Italia.

LA SESION DE HOY DE LOS MINISTROS DE ASUNTOS EXTERIORES

LONDRES 14.—La sesión celebrada hoy por el Consejo de ministros del Exterior tuvo dos partes: la primera, por la mañana, presidida por el ministro chino, Weng Shih Chieh, y la segunda, por la tarde, presidida por el secretario de Estado, James F. Byrnes.

El Consejo aprobó la recomendación de los delegados de que fuera constituída una Secretaría conjunta, integrada por los secretarios de las cinco Delegaciones, la cual tramitaría todos los documentos del Consejo, ocupándose de su redacción en inglés, francés, ruso y chino. (Efe.)

El duque de Windsor no quiere opinar sobre la política inglesa

EN SU VIAJE A LONDRES NO IRA CON EL LA DUQUESA

NUEVA YORK 14. — Antes de zarpar para El Havre a bordo del buque "Argentina", el duque de Windsor ha declarado a los periodistas que espera visitar Inglaterra en la primera semana de octubre, pero no le acompañará la duquesa, que irá algún tiempo después.

Agregó que tiene grandes deseos de ver a su madre, la Reina María, de la que está separado desde hace ocho años. El duque manifestó que se veía obligado a reservarse su opinión en lo que se refiere a la política inglesa. Finalmente, subrayó que desconocía que el "Argentina" hiciera escala en Plymouth antes de llegar a El Havre. (Efe.)

JAPON SE ENFRENTARA ESTE INVIERNO CON UNA OLA DE HAMBRE

Se calcula que la escasez de alimentos puede costar ocho millones de vidas

Los industriales japoneses han solicitado oficiosamente de Estados Unidos víveres, algodón y otros productos

TOKIO 14. (Servicio especial de crónicas Efe-United Press.)—El Japón se enfrentará posiblemente este invierno con una ola de hambre, que puede costar nada menos que ocho millones de vidas—es decir, el diez por ciento de la población—y provocar un descontento entre las masas que acaso derivaría en una violenta revolución. Así lo creen siete de los principales industriales del país, quienes calculan que la cosecha de arroz de este año será de unos diez millones de toneladas, mientras que el promedio solía ser de unos trece millones, cantidad de todas formas insuficiente para las necesidades del pueblo nipón, que compensaba este déficit con importaciones de Corea, Siam y otros países asiáticos. La exigua ración de arroz de que viven hoy los japoneses es menos de la mitad de la que normalmente consumían, y acaso quede aún más disminuída durante este invierno como consecuencia de haber quedado cegadas las antiguas fuentes de abastecimiento.

Ante esta inquietante situación para un porvenir próximo los grandes negociantes nipones han solicitado oficiosamente de los Estados Unidos el envío de víveres, algodón, madera y empréstitos particulares para financiar la reconstrucción. La petición ha sido hecha por cuatro representantes de las grandes Empresas, tres de los cuales pertenecen a la familia Mitsui, propietaria de negocios que van desde la fabricación de sedas y la extracción de carbón a la elaboración de productos químicos y explotación de seguros de vida. El cuarto peticionario es el presidente de la Compañía Comercial Japonesa de Algodones y Sedas, de Nueva York.

Es evidente que este intento de negociación es un globo sonda para averiguar la reacción de los Estados Unidos. Los enviados comerciales, quienes dicen no haber establecido contacto con su propio Gobierno ni con el general Mac Arthur, alegan que, puesto que fueron los norteamericanos los que destruyeron su industria, es obligación suya ayudarles a reconstruirla. En la lista de necesidades inmediatas que han remitido figuran dos millones de toneladas de trigo, seis millones de metros cúbicos de madera y 700.000 balas de algodón. Piensan incrementar el cultivo de moreras para pagar estas importaciones con la seda que se produzca. Durante la guerra dos tercios de la zona dedicada a las moreras se destinaron a la producción de víveres. Sin embargo, los industriales japoneses expresaron su ansiedad acerca de si los yanquis, que antes adquirían el 90 por 100 de la producción sedera del Japón, continuarán comprando esta cantidad, pues no hay duda de que el nilón y otros productos sintéticos pueden hacer una seria competencia a la seda natural.

Además de las 700.000 balas de algodón que necesitan con carácter urgente, para hacer ropas a 10 millones de personas arruinadas por los bombardeos, los comerciantes nipones tratan de obtener 130.000 balas más para el primer año de la postguerra, con objeto de ir sustituyendo la ropa de 70 millones de habitantes.

El corresponsal de la United Press prevé que este es el primer paso de la ofensiva que los industriales y los grandes financieros japoneses han iniciado para obtener el apoyo de los aliados en la reconstrucción de su país.

DE GAULLE AMENAZA RETIRARSE SI CONTINUA LA OPOSICION ACTUAL

LOS ELEMENTOS MODERADOS SE MUESTRAN INTRANQUILOS ANTE LA SITUACION

PARIS 14. (I. R.)—La incertidumbre política de Francia está adquiriendo caracteres patéticos a medida que van pasando fechas y se aproxima el día de la celebración de las elecciones. Pero probablemente nada hay tan dramático como el destino futuro del general De Gaulle, sobre el que han corrido los más fantásticos rumores. Probablemente nunca se ha especulado con tanto interés en Francia como se especula ahora con la suerte del jefe del Gobierno provisional. El que más y el que menos tiene su versión, que "ha bebido en fuentes bien informadas" o recogido en los medios políticos "que conocen los proyectos gaullistas". Desde luego, son pocos los que confiesan que "lo que saben" no es de buena tinta, y nadie quiere renunciar en favor de los demás, a la paternidad de un rumor o a la inspiración de una idea "genial". Mas lo cierto es que nada se sabe de fijo y que sigue flotando en el ambiente, más cargado cada día, la incógnita de lo que se propone hacer el jefe del Gobierno.

Los que se titulan "bien enterados" aseguran que De Gaulle no ocupará la jefatura del Gobierno más de dos meses. Su decisión de retirarse de la vida política—añaden—es irrevocable, y a menos que el pueblo francés apoyase en el referéndum sus proposiciones, no será posible convencerle para que continúe en su puesto. ¿Se retirará el general De Gaulle? ¿Quién podría reemplazarle? He aquí las dos interrogantes que se han planteado todos los franceses, sin que para la segunda haya habido alguien que haya insinuado un solo nombre. ¿Acaso León Blum, el jefe socialista que ha anunciado que no presentará su candidatura en las elecciones, aspira a ocupar la Presidencia? Los más próximos a los compulsentes lo creen improbable; y tampoco admiten como probable sucesor de De Gaulle a ninguno de los personajes de la tercera República, por entender que entre todos ellos no hay uno solo políticamente puro y con el prestigio suficiente para merecer el apoyo incondicional de la opinión.

En este maremágnum de suposiciones, rumores y combinaciones, sólo una cosa hay clara: que De Gaulle hará realidad su amenaza de retirarse de las tareas de Gobierno si se le sigue oponiendo la misma resistencia que hasta aquí, dirigida e inspirada actualmente por los comunistas y las organizaciones afines de este partido. Hay quien dice que la suerte que el futuro tenga reservada al jefe del Gobierno provisional dependerá de él mismo; si De Gaulle desiste de su proyecto de imponer su voluntad a los demás y se aviene a gobernar conforme a las directrices que le dicten los partidos, tendrá asegurado su puesto. Pero si persevera en su opción—que los elementos extremistas consideran contraria al principio de la representación proporcional—, su apartamiento de la política está de antemano decidido.

Los elementos moderados franceses no se muestran particularmente tranquilos en esta situación, pues consideran que nadie podría reemplazar con ventajas al actual jefe del Gobierno. Interiormente, nadie podría reunir mejores títulos que él para imponer la disciplina a los franceses hasta completar la obra de la reconstrucción; internacionalmente, el prestigio de Francia no ganaría nada con un cambio semejante, particularmente después de haber conseguido el general que muchos de sus puntos de vista hayan sido reconocidos como justos por los aliados y aceptados por las grandes potencias como los puntos de partida adecuados para las conferencias internacionales que deben preparar la organización de la paz.

¿Triunfará el criterio del sistema bicameral sobre el de la Asamblea constituyente única? ¿Se otorgarían a ésta poderes ilimitados o, por el contrario, se acotarían sus atribuciones? He aquí las cuestiones que tendrá que decidir el pueblo francés en las elecciones y el referéndum del próximo mes. Si el resultado es satisfactorio para De Gaulle, éste continuará donde está; de lo contrario..., sólo el tiempo puede aclarar lo que hoy no admite ningún vaticinio.

Once mil peluqueros franceses amenazan con declarar la huelga

Protestan contra el decreto del ministro de Trabajo

PARIS 14.—Once mil peluqueros franceses amenazan con declarar la huelga el próximo lunes en señal de protesta contra el decreto del ministro de Trabajo, Alexandre Parodi, que reduce los salarios y estipula que los empleados no trabajan por horas sueltas, sino por jornadas fijas, como en las fábricas.

Por otra parte, los empleados de peluquería amenazan con cerrar los salones el miércoles en señal de protesta contra el impuesto de lujo del 22 por 100. Afirman que un corte de pelo, un afeitado o un lavado del cuero cabelludo no es un lujo, sino una necesidad.

Delegados de patronos y obreros visitarán a Parodi antes de fin de semana. (Efe.)

Ortega y Gasset regresa a Lisboa

LISBOA 14.—Después de su estancia en España, ha regresado a esta capital el filósofo español don José Ortega y Gasset. (Efe.)

FIRMA DE LA CARTA DE LAS NACIONES UNIDAS

El ministro de Asuntos Extranjeros de Francia, Georges Bidault, firma en nombre de su país la Declaración de las Naciones Unidas. En nuestra fotografía le acompañan el secretario de Estado de los Estados Unidos, James F. Byrnes, y el embajador francés en Wáshington, Henri Bonnet

La delegación española de "Pax Romana" en París

Invitó a las jerarquías eclesiásticas francesas al Congreso mundial que se celebrará en España

PARIS 14.—La Delegación española universitaria «Pax Romana» ha llegado a esta capital. Ha sido recibida por el cardenal arzobispo de París y jerarquías eclesiásticas francesas, a quienes hicieron llegar la invitación de la Universidad Pontificia de Salamanca para asistir a la conferencia que en dicha ciudad se celebrará próximamente, así como para el Congreso mundial de «Pax Romana» que tendrá lugar en España en el próximo mes de abril. El arzobispo agradeció dicha invitación y ofreció la asistencia de la Universidad francesa, así como el deseo de colaborar los católicos de ambos países para asegurar la paz. La Delegación española se propone visitar diferentes instituciones y personalidades católicas de este país.

LA PRENSA LISBOETA PUBLICA LOS ACUERDOS DEL CONSEJO ESPAÑOL

LISBOA 14.—Los periódicos de esta capital han dado cuenta de los acuerdos del último Consejo de Ministros celebrado en Madrid, destacando en los titulares los acuerdos adoptados. También hacen referencia a la aplicación del Fuero de los Españoles. (Efe.)

ESPAÑA ENVIO A PORTUGAL SETENTA Y CUATRO MIL NOVECIENTAS VEINTIDOS TONELADAS DE MERCANCIAS EN 1944

LISBOA 14.—El comercio portugués con España en 1944 alcanzó la cifra de 288.922.000 escudos. De esta cifra total, corresponden 177.877.000 a importaciones y 111.045 a exportaciones.

España envió a Portugal 74.922 toneladas de mercancías y recibió 36.221. Entre las mercancías importadas por Portugal figuran hulla, hoja de Flandes, potasa, armas, medicamentos y botellas, y España recibió cabezas de ganado, maderas, aceite de cachalote, estaño, té y material eléctrico. (Efe.)

HAN SALIDO PARA ESPAÑA CINCUENTA Y OCHO KILOGRAMOS DE PENICILINA

LISBOA 14.—En el avión de la Iberia han salido para España 58 kilogramos de penicilina.

CONFERENCIAS SOBRE ARTE ESPAÑOL EN BUENOS AIRES

BUENOS AIRES 14.—Ha dado comienzo una serie de conferencias sobre arte español y americano en el Ateneo iberoamericano. La primera estuvo a cargo del arquitecto Martín Noel, que desarrolló ante una nutrida concurrencia el tema «La arquitectura española en el momento del descubrimiento y la conquista de América».

Ayer marchó a San Sebastián y Biarritz el embajador norteamericano

Ayer mañana salió de Madrid con dirección a Biarritz y San Sebastián el embajador de los Estados Unidos en España, míster Norman Armour.

Ayuntamiento de Madrid

LA VIDA EN MADRID

EN ESTE PAIS

LUZ DE MADRID

Se ha hablado mucho de la luz de Madrid pero es que éste es en verdad su máximo secreto. Aquí se da a diario lo que en otro lugar es excepcional. No es que la luz madrileña sea desconocida. Es algo más: es el raro regalo que, gustado por todos, se les ofrece todos los días. Luz intensa que conviene así y a la que hay que gozar con su oportuno contrapunto. Por esto tantas veces hemos pedido proporción en la dimensión, penumbra de árboles y rincones apacibles.

Esta espléndida donación tiene el defecto de cubrir demasiadas horas, y darse con inalterable constancia. Es casi un excitante. Viveza, voz alta y ojos mirones. Se inicia la revulsión madrileña. La noche venía a dar pausa y sosiego (ya la Iglesia concede al crepúsculo el momento del examen de conciencia, introspección devota con las luces difusas) y el nocturno madrileño ofrecía las máximas e íntimas gracias.

La buena política matritense—por ejemplo, la de Carlos III—reconcentra esta luz. El arquitecto Villanueva hácela resbalar por piedras amplias; en otros casos se enreda en fuentes de piedra o se para ante la solemnidad de grandes puertas. Cuando nos visitó Camilo Mauclair—"La espléndida y áspera España"—ya atisbó las virtudes peligrosas de esta luz incomparable.

"Alegría, la alegría que pasa, baño suave del paisaje urbano, urna de cristal de la Villa; esta luz es pregunta y respuesta de Madrid.

PUCK

GOBIERNO CIVIL

Delegación Provincial de Abastecimientos y Transportes

Renovación de tarjetas de Puericultura

Se pone en conocimiento del público que a partir de hoy, sábado, día 15, y hasta el día 5 de octubre siguiente, se llevará a cabo la renovación de tarjetas de leche fresca y harina para la población infantil de Madrid menor de dos años inscrita en los Dispensarios de Puericultura de esta capital.

La renovación indicada la efectuarán los Dispensarios "Enrique Súñer", Guindalera, "Tolosa Latour", Servicio de Puericultura Municipal de Chamartín de la Rosa, Escuela Nacional de Puericultura, Servicio de Puericultura del Centro de Higiene Rural de Vallecas y Dispensario de la Elipa, cada uno en su Dispensario, hasta el día 30 de septiembre actual.

Los demás Dispensarios efectuarán la renovación de tarjetas todos los días laborables, de cuatro a siete de la tarde, en la Oficina de los Servicios Provinciales de Higiene Infantil, instalada en el Dispensario "Enrique Súñer", calle de Ponzano, número 66.

Todas aquellas personas que no hayan efectuado la renovación en su Dispensario hasta el día 30 de septiembre actual, la tendrán que efectuar después, y hasta el 5 de octubre, en la Oficina antes indicada, Ponzano, núm. 66.

Será condición precisa para renovar las tarjetas de leche fresca y harina del trimestre octubre-noviembre-diciembre presentar renovadas las de julio, agosto y septiembre y la cartilla de abastecimiento infantil, expedida por la Comisaría General de Abastecimientos y Transportes de Madrid.

Estas tarjetas entran en vigor el lunes día 1.º de octubre próximo.

Por la tarjeta de leche fresca se abonará una peseta; por la de harina se abonarán setenta y cinco céntimos.

Suministro de patatas

Hoy, día 15, se efectuará un reparto de este artículo a las cartillas de abastecimientos inscritas en el distrito de CENTRO, previo corte de la tira IV, semanas correspondientes del 33 al 37 inclusive. El suministro será a razón de dos kilos por persona, al precio de 1,30 pesetas el kilo.

Todas las personas que no reciban el total de los kilos que les correspondan darán cuenta inmediata a la Fiscalía Provincial de Tasas o a esta Delegación, cuesta de Santo Domingo, número 3.

Expediente contra un tendero

Se ha instruído por los Servicios de Inspección afectos a esta Delegación expediente contra don Manuel González Gutiérrez, con establecimiento de ultramarinos sito en el paseo de Extremadura, número 142, por irregularidades apreciadas en la liquidación de cupones presentada a esta Delegación, siendo remitido con esta fecha a la Fiscalía Provincial de Tasas para su resolución y habiéndosele suprimido el cupo de artículos intervenidos al referido establecimiento.

Organización Nacional de Ciegos

En el sorteo celebrado ayer, día 14, ha sido premiado el número

946

ENTRETENIMIENTOS

Por CASTILLO

—¿Se quedó desheredado?

(Solución en el próximo número.)

SOLUCION AL ENTRETENIMIENTO ANTERIOR

—Son celadores.

Comisión Reguladora para la Distribución del Carbón

Suministro de carbón

Hoy sábado, día 15, se efectuará un reparto de carbón, a razón de 20 kilos por persona, al distrito de HOSPITAL, previo corte del cupón III de las hojas de Varios de la cartilla de racionamiento.

ACUCHILLADOS TELEFONO 26360 AISA
Encerados, Abonos de conservación

El Marqués de la Valdavia, asume accidentalmente la Alcaldía

Habiendo salido de Madrid el Alcalde, don Alberto de Alcocer, para pasar una corta temporada de descanso, ha asumido interinamente la Alcaldía el teniente de alcalde marqués de la Valdavia.

Indulto de desertores y prófugos de los Ejércitos de Tierra, Mar y Aire

Los beneficios se extienden también a los españoles que se encuentren en el extranjero

El "Boletín Oficial del Estado" ha publicado entre otras las siguientes disposiciones:

PRESIDENCIA. — Decreto por el que se concede el indulto de desertores y prófugos de los Ejércits de Tierra, Mar y Aire: Se concede indulto total de las penas o de los correctivos de recargo en el servicio, impuestos o que procediere imponer, en el Ejército de Mar y en los de Tierra o Aire, como consecuencia de delitos o faltas graves de deserción, consumados hasta el 25 de agosto, inclusive, del año actual, tanto para los que se encuentren en filas como para los que se presenten antes de primero de enero de 1946. Los desertores a quienes se apliquen los beneficios de indulto vendrán obligados a servir en filas el mismo tiempo que los de su reemplazo, alistamientos o situación. Los que permanezcan en los Ejércitos de Tierra o Aire lo efectuarán precisamente en Cuerpos o Servicios de Africa, y los del Ejército de Mar serán destinados a buques, tercios o dependencias que el Mando determine. Estarán exceptuados de destino a Africa aquellos a quienes faltaren menos de seis meses para cumplir el tiempo de obligatoria permanencia en filas. Se concede también indulto total a los prófugos que consumaron su falta hasta el 25 de agosto, si se presentan antes de primero de enero de 1946. En los mismos términos se amplían los beneficios de indulto concedidos por el decreto de 21 de diciembre de 1943 a los prófugos que se encuentran en el extranjero, si voluntariamente se reintegran a España en el plazo fijado. Los residentes en el extranjero deberán hacer su presentación ante el Consulado español correspondiente. Esos beneficios, sin embargo, no alcanzan a los pertenecientes al reemplazo de 1946. Los individuos de los reemplazos de 1936 a 1941 que actualmente se encuentran en filas por aplicación de la orden del Ministerio del Ejército de 2 de junio de 1941 pasarán a la situación militar en que se encuentre su reemplazo siguiendo en lo sucesivo las vicisitudes del mismo.

MATRICULA EN LA UNIVERSIDAD DE MADRID

Secretaría General

Por ser días festivos el 30 del presente mes, último día de matrícula, y el 1 de octubre, se admitirá matrícula oficial con «derechos sencillos» en todas las Facultades, hasta el día 2 del último expresado mes, a las doce de la noche.

A partir de la citada fecha, y durante todo el mes, continuará admitiéndose matrícula oficial, con abono de «derechos dobles», conforme a lo dispuesto en la orden ministerial de 17 de enero del corriente año. («B. O. del Estado» del 27).

TEATRO

Reina Victoria: Estreno de "La eterna canción", de Fernández de Sevilla y Sorozábal

Manuel Gas

Anoche se presentó en el teatro Reina Victoria la compañía lírica que dirige el maestro Sorozábal, con el estreno del sainete madrileño de Fernández de Sevilla y el maestro director de la compañía, «La eterna canción».

Fernández de Sevilla, buen conocedor de estos temas de costumbres, ha logrado un libro interesante, de sabor popular madrileño, salpicado de ingenioso diálogo, y en constante acción, que da lugar a que un maestro tan lleno de vida musical como Sorozábal alcance su propósito en este menester. «La eterna canción», si bien es una obra de corte asainetado, tiene en su desarrollo una salida de fina opereta moderna. En el nudo de la acción hay motivos que alegran la obra con aires modernos que van de lo popular y castizo—señalemos el aire andaluz de la escena de la Comisaría—hasta el ritmo americano, logrado con destreza y maestría.

El maestro Sorozábal ha encontrado en estos pasajes que le dió el libreto una ocasión más de lucir su dominio en la técnica musical; ha compuesto una partitura a tono con el propósito de la obra, ágil, moderna, con ritmo sentimental y vibrante acento dramático cuando lo exige la situación. Asimismo da, con brillante técnica instrumental, en una muy acertada canción eje de la obra, de ritmo y melodía modernos, en la que los motivos de pura inspiración y los matices orquestales se complementan en acertadísima conjunción. La orquesta, como siempre, admirablemente dirigida por el maestro, resaltó la muy cuidada y limpia instrumentación.

* * *

«La eterna canción» alcanzó un gran éxito; se repitieron muchos números, y los autores saludaron entre muchos y prolongados aplausos.

Purita Jiménez tuvo, a lo largo de la representación, un éxito completo; admirable de acento y voz, potente y fina, supo matizar con gracejo y buena escuela de canto, todos los momentos de su intervención; María Teresa Klein, llena de gracia y picardía, supo imprimir con ágil destreza el ritmo cómico que pedía su papel; Manuel Gas, seguro y sobrio, dominador excelente de su cometido, dió una vez más la lección de su magnífico acento, de bajo cantante de primer orden; Andrés García Martí cantó con buen gusto y muy entonada voz, siendo muy aplaudido; y Manuel Alares, tenor cómico de muy acertadas intervenciones.

Y dejamos para el final y aparte al veterano—aunque siempre joven—Anselmo Fernández, que actúa con vitalidad y acierto en esta compañía. Anselmo Fernández no solamente triunfa como actor, sino que además canta con singular gracejo en «La eterna canción», como lo hiciera en el estreno de «La verbena de la Paloma». Para él hubo muy nutridos aplausos durante toda la noche. Nada más que eso.

CRESPO

Price: Compañía del Circo "La Alegría"

Anoche inauguró la temporada el coliseo de la plaza del Rey, con la presentación de la compañía del circo "La Alegría". Circuitos Carcellé suma un acierto más a los muchos que tuvo en la pasada temporada. La compañía del circo "La Alegría" obtuvo en su presentación en Price un éxito rotundo, y todos sus números fueron aplaudidísimos por el numeroso público que llenaba la sala.

Los toros amaestrados que presentan los hermanos Murillo hicieron muy buena impresión, por la novedad que representa el ver irrumpir en la pista cuatro toros negros, con estampa y trapío, que, completamente sueltos, se muestran dóciles y obedientes a la voz de su domador. No obstante algún espectador de las primeras filas, al ver tan de cerca los astados, no pudo reprimir un movimiento de pánico. Alguna señora saltó las butacadas, yéndose hacia las filas de atrás. El popular Rámper, que se encontraba también en una fila de pista, al anunciarse el número, y antes de que aparecieran los bureles, se cambió a una localidad alta.

Destacan en este selecto y bien conjuntado programa como verdaderas atracciones, el maravilloso alambrista Luisito, los Hermanos Muñoz en su "autogiro de la muerte", los equilibristas Aglodins y su perrita, las Hermanas Obiol ("La muñeca mecánica"), Satsuma-Oña y los Grecos, éstos ya conocidos del público madrileño.

Compartieron con estos números los aplausos del público los payasos españoles Hermanos Pajares los chimpacés "Tarzán" y "Dolly" y los augustos Guerrita, Carmelo y Mustafá, que una vez más hicieron gala de sus magníficas dotes de saltadores.

En suma, el circo "La Alegría" está compuesto por un programa muy completo y circense en su totalidad que fué muy del agrado del público. Circuitos Carcellé tiene un éxito más que sumar a la larga lista de los obtenidos en Price.

Infanta Isabel: Presentación de la compañía titular

Isabel Garcés

Con gran éxito hizo anoche su presentación en el Infanta Isabel la compañía titular de este teatro, de la que es primera figura la insigne actriz Isabel Garcés. La obra elegida para presentación ha sido la divertidísima obra de Tono "Guillermo Hotel".

Español: Función extraordinaria por los artistas noveles

La Asociación de Artistas Noveles dió anoche una sesión extraordinaria en el escenario del teatro Español.

Se estrenaron un pasillo humorístico titulado «Como Diógenes», original de Antonio Ripalda, y una comedia de José Ainri titulada «¡Todo fué un sueño!».

Ambas obras fueron muy aplaudidas, y sobresalieron en la interpretación Concha Delarco, Celia Crina, Mari-Carmen Quesada, y los señores Fuentes, Gimeno, Canalejas y Saiz.

Alcázar: Se celebró la centésima representación de "Madre Paz"

Se celebró en el teatro Alcázar la centésima representación del drama de Joaquín Dicenta «Madre Paz».

El autor de la obra recibió los más encendidos aplausos del público que llenaba la sala, y hubo al final de la representación un brillante fin de fiesta, en el que intervinieron Enrique Borrás, Estrellita Castro, Marifé, Camilín, Pepe Montes y Los Chacareros.

Disposiciones del "Boletín del Movimiento"

El «Boletín del Movimiento», en su próximo número, publicará, entre otras, las siguientes disposiciones:

SECRETARIA GENERAL

Vicesecretaría General. — Orden de 7 de septiembre de 1945 por la que se modifica la base quinta de la de 24 de mayo de 1945, convocando cursillo-oposición para proveer en turno libre 50 plazas de Oficiales del Cuerpo General Administrativo del Movimiento.

Personal.—Relación de camaradas admitidos definitivamente al concurso-oposición convocado por orden de 24 de mayo de 1945 para proveer en turno libre 50 plazas de Oficiales del Cuerpo General Administrativo del Movimiento, y señalamiento del día, hora y lugar en que han de efectuar su presentación para ser sometidos a reconocimiento médico, previo y eliminatorio, y dar comienzo seguidamente a la práctica de los ejercicios.

Resolución del concurso convocado para la provisión de las plazas de Oficiales del Cuerpo General Administrativo del Movimiento, y señalamiento del día, hora y lugar en que han de efectuar su presentación para ser sometidos a reconocimiento médico, previo y eliminatorio, y dar comienzo seguidamente a la práctica de los ejercicios.

Resolución del concurso convocado para la provisión de las plazas de Oficiales del Cuerpo General Administrativo del Movimiento vacantes en los Servicios Centrales y Provinciales de F. E. T. y de las J. O. N. S., y que se relacionaban en el citado «Boletín».

Relación de camaradas admitidos al concurso-oposición convocado por orden de 19 de febrero de 1945 para proveer en turno libre plazas de Jefes de Negociado de tercera clase del Cuerpo General Administrativo del Movimiento y señalamiento del día, hora y lugar en que han de efectuar su presentación para ser sometidos a reconocimiento médico, previo y eliminatorio, y dar comienzo seguidamente a la práctica de los ejercicios.

CULTOS

Santoral.—Los Dolores Gloriosos de Nuestra Señora. Santos: Máximo y Teodoro, mártires; Leovino y Albino, obispos; Eutropia, viuda.

La misa y oficio, de los Dolores de Nuestra Señora.

La vida es un contraste

LA INUTIL UTILIDAD

Por F. VALLE DE JUAN

Bajo el título "Miembros artificiales para caballeros mutilados de guerra" se publicó en un diario madrileño una curiosa fotografía, en la cual, con el pantalón arremangado, el hijo del conde de Halifax—que perdió ambas piernas en acto de servicio cuando era teniente en un destacamento de tanques—mostraba dos perfectos miembros artificiales y explicaba su funcionamiento a un soldado, también inválido por la guerra.

¿Habéis pensado alguna vez en cómo sonarán los pasos de esos miembros artificiales por un corredor de madera? ¡Nada tan estremecedor! Los que en el silencio de la noche han oído el profundo son de esas pisadas no podrán olvidarlo nunca. Parecen andares de ultramundo. Recuerdan los de la alegoría de la muerte. Y, en efecto, esos hombres sólo tienen vida en el tronco, y la insensibilidad de sus movimientos de traslación les hará creer que van volando. Por mucha ligereza que quieran desarrollar sus pasos habrán de ser siempre torpes y pesados. ¡Sí; esos pasos sonarán a muerte por una galería de madera!... Nosotros hemos desconfiado siempre de la eficacia de los miembros artificiales, que no son más que paliativos externos prodigados por la Ciencia para encubrir lo que no pudo remediar, para esconder el fracaso quirúrgico de las amputaciones. Pero esta tarde hemos cambiado de opinión...

En la madrileña plaza de Oriente—en esa hermosa plaza que es un paraíso infantil, sin manzana de pecado ni serpiente tentadora—, entre risas y canciones, hemos visto saltar a la comba a una chiquilla que tenía uno de esos aparatos ortopédicos. Nadie hubiera advertido nada anormal en los saltos de la niña si no viese el horrible armazón que pretendía copiar las delicadas formas de su otra pierna. ¡Era incansable en su juego! Al compás de las coplas que le cantaban sus compañeras la pequeña inválida daba brincos y brincos sin tregua ni fatiga. A su lado, el aya a la cual habían confiado su vigilancia la miraba con ojos húmedos y melancólicamente alegres. Los transeúntes se paraban para ser espectadores de las cabriolas de la niña cojita, cuyas mejillas comenzaban a arrebolarse como una nube herida por los rayos del sol.

Viéndola saltar jubilosamente me acordé del retrato de aquellos mutilados que enseñaban sus piernas artificiales y una sonrisa de dulce resignación. Pensé que esas piernas, antes que articularlas los ortopédicos, las coloca Dios en los invisibles muñones de la voluntad y las aprieta con los tornillos de la juventud y del ardiente deseo de vivir. Sin esto de poco o de nada servirían el caucho y los resortes, y los mutilados vivirían siempre con la muerte a sus pies, con pies de muerto. ¡Oh, la sonrisa de aquellos hombres y el gozo de la niña inválida!...

Cuando todo se ha perdido siempre queda algo: la resignación. Y esto era lo que hacía sonreír al hijo de Halifax y al soldado que escuchaba sus explicaciones, mientras tenía bajo el brazo, dispuesto a colocárselas en seguida, las piernas que habrían de llevarle por todos esos caminos que le negaba la Desgracia. Sin duda, la niña de la plaza de Oriente no comprendía su propia y admirable resignación: saltaba al impulso de su vida arrolladora, merced a la quietud de sus pocos años. Ella jugaba sin filosofar; jugaba porque hay mucho fuego derretido en la sangre a los quince abriles.

Ante la chiquilla inválida y saltarina pensé en esos hombres que en los salones de los casinos, sentados en butacas excesivamente blandas para su falta de cansancio, ven el vuelo de sus horas inútiles; pensé en la agonía de aburrimiento de esos hombres rebosantes de salud que, por su inmovilidad perezosa y cotidiana—del coche blando a la butaca blanda del club blandamente alfombrado—, son como muertos que respirasen, personas absurdas cuya única misión en la vida parece ser la de criticar todos los sistemas de gobierno cuando ni siquiera saben regirse a sí mismos; bravos generales por afición que dirigen las operaciones de la guerra desde la peligrosísima avanzadilla de un sillón de terciopelo, sufriendo las penalidades de una mesa con cigarrillos costosos y licores enervantes. Pensé con infinita tristeza en esos músculos voluntariamente anestesiados, en esas piernas estérilmente robustas y vigorosas que sólo sirven para llevar calcetines de seda y zapatos de charol. ¡Qué diferencia entre estos hombres y aquellos de la fotografía y la cojita bulliciosa de la plaza de Oriente!... ¡La vida es un eterno y doloroso contraste! ¡Todo en ella es una amalgama de luz y de sombra, de placer y de angustia! Mientras en unos jardines se derrochan litros y litros de agua regando unas flores enfermas, acaso mueran centenares de hombres abrasados por la sed en la ardiente soledad de un páramo. En tanto que algunos matrimonios claman al cielo por el exceso de hijos que les otorgó, otros llorarán y serán infelices por la pena de no tener ninguno. ¡Risas de payasos que nos hacen llorar! ¡Lágrimas de mujer histérica que nos hacen reír! Así es la vida y así hemos de aceptarla, pero siempre nos rebelaremos contra esos hombres fuertes que no quieren caminar y aplaudiremos a los inútiles que se mueven con gozosa energía.

Tengo para mí que a una pierna artificial—por muy frío que sea el acero de sus resortes—puede comunicársele calor humano. Sí; todo el calor y la vida que otros hombres desdeñan o no saben aprovechar. ¿De qué sirve el tener las piernas útiles si voluntariamente las reducimos a la invalidez? ¡Ay, no existe inválido más desgraciado que el que tiene los miembros de carne blanda y perezosa!...

ESPECTACULOS

GACETILLAS

ALBENIZ

Hoy, inauguración temporada gran ópera, con "Manón". 50 profesores de orquesta. 40 coristas. Dirección: Maestro Palos.

TEATROS

ALBENIZ. — 10.45: Presentación fastuosa de la gran compañía de ópera, con Manón (por Amparo Vera, Esteban Leoz, Esquerra).

ALCAZAR. — (Sin restricciones. Ana Adamuz.) 7 y 11,15: Madre Paz (de Joaquín Dicenta (penúltimo día).

CALDERON.—7,30 y 11: De París a Cádiz (gran éxito de Juanito Valderrama).

CIRCO PRICE.—7 y 11 (¡¡exitazo!!): Grandiosa Compañía Circo "La alegría", Los Toros Bravos Amaestrados de Morillo, Chimpancés, Gimnastas, etc.

COMEDIA. — (Compañía comedias cómicas Pepe Alba.) 11 noche: Cuando a Adán le falta Eva (de Miguel Acosta). Butaca 5 ptas.

COMICO. — (27289. Compañía titular.) 7,15, 11: Morena Clara.

FONTALBA.—(14419.) 7,30 y 11: Estrellita Castro con su nuevo espectáculo Romería.

FUENCARRAL. — (Compañía Pastor Poeta.) 7,15 11: El Tigre del Plata (comedia folklórica). Butaca 6 ptas.

INFANTA ISABEL. — 7,30 y 11: Guillermo Hotel (de Tono). Graciosísima creación de Isabel Garcés. ¡Cada frase una carcajada!

MADRID.—(15694. Refrigerado.) 11: Madame Butterfly (Conchita Panedés Enrique de la Vara). Ultima representación. Butacas patio, 12 y 8 pesetas.

MARAVILLAS.—7,30 y 11: Tronio de España (Asunción Granados y Carmela Montes). Gran éxito. Butaca 6 ptas.

PAVON.—(Compañía titular María Luisa Gámez-Carmona Calvo.) 6,45 y 11: ¿Quién me compra un lío? (de J. de Lucio).

REINA VICTORIA.—(Compañía lírica Sorozábal.) 7 y 11: La eterna canción (de Fernández Sevilla y Sorozábal).

RIALTO. — (Compañía comedia Josita Hernán-Luis Peña.) 7,30 y 11.15: Amo a una actriz (la mejor comedia de Fodor). Exito clamoroso.

ZARZUELA.—(Grupo electrógeno.) 7 y 11 (Mari Paz, Mario Gabarrón Roberto Rey): Cancionero (de Quintero, León y Quiroga).

CINES

ACTUALIDADES. — (Refrigerado.) 3 (continuo): Saludos amigos (tecnicolor: Walt Disney).

ARGEL.—(Ayala, 95.) Continua 9.30: El rapto de Laura (Joan Fontaine) y Hace un millón de años.

AVENIDA.—7, 10.45: 1.ª jornada Los crímenes del fantasma (tolerada).

BILBAO. — (Grupo electrógeno.) 7,11: Alondra del cielo (Claudette Colbert-Ray Milland). 2.ª semana.

CALLAO.—6.45 10,45: Siguiendo mi camino (Bing Crosby). 18.ª semana. Película, 7,10, 11,10. (Tolerada.)

CAPITOL.—7, 11: La hermanita del mayordomo (Diane Durbin-Franchot Tone).

CARRETAS.—10 mañana: Misterio en la marisma y Sendas siniestras (toleradas). Función todo el día.

CINE GRAN VIA.—(Tel. 26034.) 7 y 11: Nueva Orleáns (John Wayne).

DELICIAS.—6 tarde: El sobrino de D. Búffalo Bill y El forastero (Gary Cooper).

ESPRONCEDA.—Diariamente, 6 tarde: Dueña de su destino. Una mujer endiablada (Lupe Vélez).

FIGARO.—(Grupo electrógeno.) 4: Noche de fuego (Víctor Francen). La calle 44 o Gángster contra ex gángster (George Murphy. Annie Shirley).

IDEAL. — (Refrigerado.) Continua 9: Los hermanos Marx en el Oeste (tolerado menores).

METROPOLITANO.—10.15: Irene (Anna Neagle). Saludos amigos (Walt Disney).

MONUMENTAL CINEMA. — (Grupo electrógeno.) Continua desde las 6: Guadalcanal (Preston Foster y Lloyd Nolan). 2.ª semana.

PALACE HOTEL. — (Refrigerado.) 10 noche (continua): Saludos amigos (tecnicolor, Walt Disney).

PALACIO DE LA MUSICA. — 7 y 11: El tiempo vuela (Tommy Handley y Evelyn Day).

PALACIO DE LA PRENSA. — 7, 11: Un novio para tres novias (Fred Mac Murray, Madeleine Carroll). Hoy y mañana, últimas exhibiciones.

PLEYEL.—(Grupo electrógeno.) Continua, 11: Irene y El diablo burlado.

PROGRESO. — 7, 10,45: Unión Pacífico (Bárbara Stanwick, Joel MacCrea). 10.ª semana (tolerada).

PROYECCIONES. — 11: Andrés Harvey, millonario (Mickey Rooney y Cecilia Parker).

REX.—(Tel. 23700.) Continua 11 a 6 tarde, numeradas: 7 y 11: El gendarme desconocido (por Cantinflas). 3.ª semana.

SAN CARLOS. — Continua 9.15: La torre de los 7 jorobados y Tarzán en la ciudad muerta.

SOL. — (Refrigerado.) Continua 9.30: Una chica se divierte (Jean Arthur-John Wayne).

TIVOLI. — 11: Otra reunión de acusados (William Powell - Mirna Loy). 2.ª semana.

VALLEHERMOSO. — (Refrigerado.) 9,45 noche: El diablo burlado (Jean Arthur). La encontré en París (Claudette Colbert).

VELAZQUEZ. — (Velázquez 85: refrigerado.) 10 noche: Mando siniestro (John Wayne). Una gran señora (Stanwick-MacCrea).

VARIOS

FRONTON RECOLETOS.—4.30: Arano III - Alberro. Mondragonés-Idiazábal; Lloco-Maguregui, Echave - Ardanza; Rubio - Aguirre, Oroz I-Pujana. 10.45: Abrego (II-Zaldúa. Arámburu-Sala-Goicoechea

CINE

"Policía Montada del Canadá", superproducción en tecnicolor que interpretan Gary Cooper y Madeleine Carroll y que distribuye Chamartín, será uno de los primeros acontecimientos de la actual temporada cinematográfica

"El castillo maldito", de la marca Chamartín, es una acertada mezcla de humor y de misterio. En el reparto de este film figuran Paulette Goddard, Bob Hope y Paul Lukas

BOB HOPE PAULETTE GODDARD "EL CASTILLO MALDITO" RICHARD CARLSON - PAUL LUKAS
Dirección GEORGE MARSHALL DISTRIBUCION CHAMARTIN

Una comedia que hace temblar y reír en cada minuto de proyección

PAULETTE GODDARD, PROTAGONISTA DE "EL CASTILLO MALDITO"

Paulette Goddard, la tentadora belleza del cine americano, más sugestiva, atrayente y juvenil que nunca, aparece con todo su irresistible encanto en esta nueva película, para cautivar al público bajo un papel en que la nota de terror aumenta su seducción. Heredera de un valioso castillo abandonado con los años, cuyas galerías comunican con una mina de plata, tratan de ahuyentarla de su posesión a costa del pánico creado en torno a sus terroríficas leyendas de aparecidos y misteriosos espectros. El arrojo de la muchacha se ve asediado por espantosas reconstrucciones surgidas de la tenebrosidad, tras la que se oculta la mano malévola de la ambición. En tales escenas el espectador da pasto a la imaginación vivificadora de todas las supersticiones, a la vez que contempla a una bellísima muchacha acometida por estos siniestros propósitos, de los que terminan salvándole su audacia y la intrépida ayuda de su valeroso defensor, un arriesgado joven encarnado por Bob Hope, el galán de la inconmovible sonrisa.

LUNES, 17
ESTRENO
ROMANZA EN TONO MENOR
Una emocionante película de alto nivel artístico, presentada por
ACE

AVENIDA LUNES PRXIMO ESTRENO
de la segunda jornada de
LOS CRIMENES DEL FANTASMA

DOS ULTIMOS DIAS DE
"EL TERROR INVISIBLE"
TOLERADA MENORES

Para el lunes se anuncia en el Avenida "Unos segundos de vida", última jornada de "Los crímenes del Fantasma". Las extraordinarias aventuras del detective Dick Tracy culminan en interés y emoción en esta segunda parte de la película

DICK TRACY Y "EL DUENDE"

Ya está claro para Dick Tracy y sus colaboradores que "el Duende" es un miembro del Consejo Secreto de los Ocho, aquella reunión de influyentes ciudadanos que se unieron para exterminar en su ciudad el imperio del crimen.

En "Unos segundos de vida", segunda jornada de "Los crímenes del Fantasma", siguen cayendo asesinados, sin embargo, uno a uno, diversos miembros del Consejo. De los que quedan, uno de ellos tiene que ser el misterioso personaje invisible conocido por "el Duende". ¿Pero cuál?

Dick Tracy, en compañía de Bill Carr, su ayudante, y auxiliado por June Chandler, se lanza nuevamente a una serie de arriesgadísimas aventuras que harán estremecerse de emoción a los espectadores, entre quienes, finalmente, se va a descubrir la identidad de "el Duende" y los motivos que le impulsaron a emprender su fantástica carrera criminal.

Marianne Hoppe, protagonista de "Romanza en tono menor", película que se estrenará el lunes

IMPERIO ARGENTINA
BAMBÚ
(4193 A)

"ROMANZA EN TONO MENOR"

Un marido abrumado por una tragedia doméstica que no alcanza a comprender dentro del ambiente monótono de su vida de empleado...

... una mujer desilusionada y que cree encontrar su felicidad al paso de otro hombre...

Con tal tema, que podía haber naufragado en la vulgaridad de un enredo amoroso, "Romanza en tono menor" se eleva a cimas de genialidad que muy pocas veces alcanza el cine.

PRESENTA GARY COOPER MADELEINE CARROLL PAULETTE GODDARD
POLICIA MONTADA DEL CANADA
UNA MARAVILLA EN TECNICOLOR
DIRECCION CECIL B. DE MILLE DISTRIBUCION CHAMARTIN
Un argumento apasionante, desarrollado en una de las más bellas comarcas de la tierra
(4190 P)

EL CINE MEXICANO SIGUE SU MARCHA, HISPAMEX LO DEMUESTRA
(4185 P)

Ayuntamiento de Madrid

"Las condiciones de rendición japonesas no son blandas", dice Mac Arthur

El Gobierno nipón entregará a las personas calificadas de "criminales de guerra"

La agencia informativa Domei ha sido disuelta

TOKIO 14.—El general Mac Arthur, al comentar las insinuaciones de impaciencia publicadas en la Prensa y basadas en una supuesta «política blanda» hacia el Japón, ha declarado: «Las condiciones de la rendición no son blandas ni se aplicarán con blandura. La fase militar de la ocupación procede de manera completamente satisfactoria.» (Efe.)

EL GOBIERNO NIPON, DISPUESTO A ENTREGAR A LOS «CRIMINALES DE GUERRA»

TOKIO 14.—El Gobierno japonés ha anunciado que está dispuesto a entregar la mayor parte de las personas calificadas por el general Mac Arthur como «criminales de guerra». Se cree que el comandante supremo aliado pedirá la entrega de los mismos a las tropas de ocupación en un plazo de veinticuatro a cuarenta y ocho horas. (Efe.)

SIGUE SIENDO SATISFACTORIO EL ESTADO DE TOJO

TOKIO 14.—El estado del general Tojo sigue siendo satisfactorio. En el hospital militar norteamericano de Yokohama, donde se encuentra desde que fué operado desde su intento de suicidio, se ha declarado que durmió bien durante la noche pasada. Por la mañana tomó un desayuno compuesto de café y huevos en polvo. Hasta ahora Tojo se había negado sistemáticamente a tomar alimento.

LA AGENCIA DOMEI, DISUELTA

TOKIO 14. — El general Mac Arthur, jefe supremo aliado en Extremo Oriente, ha ordenado la disolución de todos los servicios de la agencia informativa japonesa Domei.

Anteriormente se había anunciado que Mac Arthur ordenó la suspensión solamente de las emisiones de radio de la citada agencia. (Efe.)

EL MINISTRO DE EDUCACION DEL GOBIERNO TOJO, GRAVEMENTE ENFERMO

TOKIO 14.—Se anuncia que Kunihika Hashida, ex ministro de Educación del Gobierno de Tojo, se encuentra gravemente enfermo después de haberse envenenado en su casa.

Hashida ocupa el séptimo lugar en la lista de «criminales de guerra» del general Mac Arthur.

COMIENZA EL DESARME DE LOS JAPONESES DE SHANGHAI

SHANGHAI 14.—Ha comenzado el desarme de los japoneses residentes en esta ciudad. Por las calles se ve a soldados japoneses que transportan fusiles, equipos, municiones, tanques y caballos a los depósitos designados por los chinos, mientras que oficiales de esta nacionalidad inspeccionan los trabajos. (Efe.)

LLEGA A SHANGHAI EL PRIMER BARCO NORTEAMERICANO

SHANGHAI 14. — El primer barco norteamericano ha entrado en el gran puerto de Shanghai. Se trata del dragaminas «Ims 49», que ha llegado escoltando a un cañonero japonés capturado en aguas del mar de la China poco después de firmarse la rendición en Nankin. (Efe.)

EL GENERAL GRACY ATERRIZA CON ELEMENTOS DE VANGUARDIA EN SAIGON

RANGUN 14. — El general de división Douglas Gracy, comandante jefe de las fuerzas británicas de Indochina, ha aterrizado con elementos de vanguardia de la vigésima división india en Saigón.

MAS DE SEIS MILLONES DE PESETAS

repartió en Subsidios Familiares el nuevo Estado durante el año 1944.

Homenaje de Nueva York al héroe del Corregidor y Bataan

Unos cuatro millones de personas aclamaron al general Wainwright

El desfile se celebró en la Quinta Avenida

NUEVA YORK 14. (Crónica radiotelegráfica del enviado especial de la agencia Efe.)—Si el filósofo Nietzsche — supongámoslo — habitara en esta ciudad se habría abstenido hoy de salir a la calle. En cambio, Séneca—supongámoslo igualmente—, si hubiera sido también vecino, habría madrugado, costumbre que no figuró entre las suyas—un discutible madrugón, a las once de la mañana—; y hubiera madrugado a fin de personarse serenamente alegre en la Quinta Avenida. Por allí, a mediodía, desfiló la parada del general Jonathan M. Wainwright, espectáculo que a lo largo de la urbe vieron y aclamaron unos cuatro millones de neoyorquinos.

El espectáculo en sí fué tan vistoso como todas las apoteosis municipales que aquí se organizan: charangas, cientos de banderas, desfiles cívicomilitares, un techo de aviones, los imponentes autos rojos de los bomberos que cruzan campanilleando y rápidos, en una salida romántica — no van a extinguir ningún fuego—; un diluvio de trozos de periódicos y de Guías de teléfonos que cae desde las ventanas y azoteas de los rascacielos, algún chaparrón de flores y suelta de palomas amaestradas por la Sociedad Protectora de Animales; modosas avecillas que, una vez desfogadas, en un rítmico vuelo de conjunto tornan decentemente a sus cajones, desoyendo el zureo picaresco de los palomos de la catedral de San Patricio.

El automóvil donde va el festejado pasa lejos y rápido entre otros muchos autos idénticos, por lo que casi nadie consiguió verle o identificarle—al festejado, no al automóvil—, y en seguida, claro está, diálogos de este jaez en boca de algunos mirones:

—¡Qué barba más hermosa y más negra tiene a sus sesenta y dos años!

—¿Cómo barba, señora?

—Sí, señor; le digo a usted que barba.

—Señora, vea las fotos en el periódico. Está afeitado. Usted lo confundió con el Gran Rabino.

—No sé, no sé... Tendré que ir al cine a vér esta parada de nuevo para convencerme.

La calzada está rebosante de policías — unos cincuenta mil se movilizaron hoy—y las aceras desbordan de niños, mujeres y hombres, de soldados, masculinos y femeninos; de oficinistas y tenderos en libertad provisional—gozan de dos horas de asueto—. Resultado: el tráfico interrumpido, citas rotas, algunas medias docenas de niños extraviados que lloran de la mano de corpulentos y bonachones policías irlandeses—justamente porque éstos tratan de consolarlos—, varias carteras desaparecidas y en muchas oficinas que se pierde algún correo.

En el desfile de esta mañana lo importante fué su héroe, el general Wainwright o lo que éste moralmente simboliza, y por eso Nietzsche se hubiera quedado en casa y Séneca habría encajado a gusto su dosis de pisotones en la Quinta Avenida.

El general Wainwright fué el jefe de la fortaleza filipina de Corregidor cuando la invasión nipona, y allí lucho casi sin municiones, víveres ni medicinas, y allí, ante la adversidad y por órdenes superiores, hubo de rendirse. El general Wainwright vuelve ahora a su patria, después de tres años de cautiverio en el Japón, y su país le recibe convertido en un auténtico «arco de triunfo».

Creo que es de Mauricio Maeterlinck y del drama «Mona Vanna» una frase así, o parecida, que rondaba confusamente mi memoria viendo hoy ese frenesí patriótico neoyorquino ante la presencia de Wainwright: «El heroísmo no sólo en la victoria o en la muerte debería encontrar su cúspide. Cierto que un vencedor es hermoso, pero es cierto asimismo que casi siempre el vencido es más interesante; se necesita agudeza y sensibilidad para comprender eso, virtudes que no todos los pueblos poseen.» Este de Norteamérica, al menos en el episodio de Wainwright, prueba una fina calidad de espíritu otorgándole a un general vencido honores de vencedor.

Wainwright, en el combate y en el cautiverio, supo sufrir frente a la mala suerte y demostró entereza, dignidad y paciencia. Su ejemplo, en los sombríos años de 1941 y 1942, fué acicate de este país, fué ejemplo—y ejemplo contagioso—de entereza, dignidad y paciencia, sin las cuales nunca hubiera llegado el triunfo decisivo de 1945.

Wainwright ha dicho de su cautiverio una cosa muy sustanciosa, al serle preguntado cómo mataba su tiempo: «Hice solitarios—dijo—, y llegué a hacer unos ocho mil. Al principio, de cada diez sacaba dos; luego mejoré la marca: cuatro de cada diez, y, finalmente, en vísperas de nuestro triunfo, conseguí un éxito: seis de cada decena.» Los pueblos necesitan también a veces hacer obstinados solitarios, con la misma paciencia y la misma fe en mejorar su marca que ese general ex cautivo, porque, a la postre, no hay ardid de cartas que no se rinda con fe, trabajo y paciencia.

Nietzsche, hoy aquí, no hubiera salido de casa para recibir a Wainwright, porque Nietzsche creía sólo en el triunfador mediante lo que él llamaba la energía vital, es decir, la violencia. En cambio, Séneca habría madrugado, porque Séneca pensaba que un estoicismo inteligente, de dominio sobre la propia sensibilidad, desarma y destruye siempre, finalmente, a la violencia.

Francsco LUCIENTES

El "Queen Elizabeth" realiza su segundo viaje con soldados norteamericanos

Lleva a bordo 15.000 miembros del Ejército estadounidense

SOUTHAMPTON 14.—Ha zarpado de este puerto el trasatlántico "Queen Elizabeth", para realizar su segundo viaje de repatriación de contingentes norteamericanos. Lleva a su bordo un total de 15.000 soldados, así como algunas personas civiles. (Efe.)

DELEGACION NACIONAL DE PRENSA Y PROPAGANDA

ADMINISTRACION GENERAL

SERRANO, 86 — MADRI

CONCURSO

para el arrendamiento o compra de un depósito metálico de capacidad de 12 a 20.000 litros, destinado a almacenar carburante líquido, de acuerdo con las condiciones que se facilitarán en el citado domicilio. Se cierra el plazo de entrega de las ofertas a las dieciocho horas del día 29 del corriente mes.

El Administrador General.

NOVISIMO GLOSARIO

IN MEMORIAM

Centenario de Newman. Y, si se quisiera, cincuentenario del modernismo religioso. Pero, no se quiere... Cincuenta años, desde sus primeras manifestaciones; cuarenta, o poco menos, desde su condenación. Celébrese con solemnidad a los difuntos que están, a su manera, vivos. Para los otros, el recuerdo nada más... «In memoriam», unas palabras sobre el modernismo religioso.

Su filiación remotamente kantiana no escapó a nadie. Se trataba siempre de atribuir a las construcciones intelectuales, una falta de trascendencia a la realidad. La realidad sólo podía ser captada por la intuición, por el sentimiento, por la vida. Si acaso, ésta, indirectamente, podía verterse a conocimiento, al través de la experiencia.

Fué caricatural el atribuir al modernismo unas tesis de incomunicabilidad entre el mundo vital de la Fe y el mundo racional de la Ciencia, cada uno encerrado en su irremediable inmanencia. No, empero, con deformaciones de caricatura, sino fielmente, en exacta interpretación de un pensamiento, se debe acusar al modernismo por la doctrina de haber negado la posibilidad de que fuese directa la tal comunicación.

Primero, la vida, es decir, la Fe, dijeron los modernistas. Después, la experiencia, sin la cual, la Fe es muerta, por ineficaz y la Ciencia, errónea por falta de base. En último término, viene, si acaso, el conocimiento, la Ciencia. Abierta a la experiencia, por ventura; pero, a la Fe, no.

El intelectualismo de la Teología se hizo fuerte entonces, en cambio,—pro domo sua, es cierto, pero tan certera como pertinentemente,—en que la comunicación entre la experiencia y la vida no era dable que pasara, sino por el conocimiento. Que la Ciencia era el intermediario propio entre la Fe y la Vida. De nada les había de servir la "experiencia religiosa" a aquellos buenos sujetos, más o menos coroneles, más o menos alcoholizantes, biografiados hacia aquella época por el bueno de William James, si, encima de ello y como vehículo para ello, para que ello se convirtiera en fuente de virtudes y, en último término, salvación de las almas, no mediaba un poco de doctrina y algún sacramento; es decir, unos cuantos conceptos y unos cuantos ritos, el dogma y la liturgia.

La Religión no es una sonata que pueda tocarse de oído. *La Ciencia no es una construcción que pueda erigirse de corazonada o, según se dice en el español de la Argentina, de pálpito. Evangelizar,—cualquier misionero lo sabe,—no es sólo* convertir, *sino* enseñar.

Un día la construcción de los modernistas se vino al suelo. Luego, fueron extinguiéndose lentamente los ecos de su sonata. Estoy por decir que la suya fué una de las pocas escuelas ideológicas, que la historia dé por concluídas en el tiempo. Por esto, basta hoy, en el vago cincuentenario, una pálida memoria.

Eugenio d'ORS

El Jefe del Estado, en San Sebastián

(Viene de primera página.)

do reanudó su viaje en dirección a San Sebastián a las cuatro y cuarto de la tarde. A la salida del palacio de La Isla, el público estacionado en los alrededores le tributó entusiásticos aplausos. (Cifra.)

LLEGADA A BEASAIN

BEASAIN 14. — Su Excelencia el Jefe del Estado ha sido recibido oficialmente en esta población, donde le esperaban el Gobernador Civil, barón de Benasque; el general Gobernador Militar, señor Pimentel; el comandante de Marina, el coronel jefe de los servicios del Aire, la Corporación provincial en pleno, el presidente de la Audiencia, los delegados de Hacienda y de Trabajo, el Subjefe Provincial del Movimiento, con los Delegados de los distintos servicos de la Jefatura Provncial de F. E. T. y de las J. O. N. S.; el secretario general del Gobierno Civil, el comisario jefe del Cuerpo General de Policía y funcionarios del Gobierno Civil, el general Sueiro, el teniente coronel de la Policía Armada señor Junquera, el coronel jefe del Tercio Mixto de la Guardia Civil, Alcalde y concejales del Ayuntamiento de Beasain, representaciones de las Cámaras de Industria y Comercio, de la Banca oficial y privada, de la Liga de Productores y numeroso público. Esperaban también al Caudillo el obispo de la diócesis, párrocos y autoridades eclesiásticas de Beasain; jerarquías locales del Movimiento, dos Centurias del Frente de Juventudes de Tolosa, dos de San Sebastián, una de Zaráuz, una de Fuenterrabía, otra de Irún y otra de Rentería. A la llegada del Jefe del Estado una batería del regimiento de Artillería número 125, con música y banda de trompetas y tambores de la Agrupación de Infantería de Montaña número 8, perteneciente a la 62 división, rindió honores a Su Excelencia, interpretando el Himno Nacional. Beasain se hallaba totalmente engalanado y en la avenida de Navarra se había levantado un hermoso arco de triunfo con una cordial salutación al Caudillo.

La presencia del Jefe del Estado fué acogida con entusiásticos vítores y calurosos aplausos. El fervor patriótico del vecindario se desbordó y el público rodeó el coche de Su Excelencia, por lo que el Caudillo no pudo apearse, y, después de corresponder a las aclamaciones de la multitud, continuó viaje hacia San Sebastián. (Cifra.)

PASO POR LA PROVINCIA DE GUIPUZCOA

SAN SEBASTIAN 14.—El paso del Caudillo por los distintos pueblos de la provincia ha sido verdaderamente triunfal. El vecindario salió en masa para saludar y rendir homenaje de afecto, cariño y respeto al Jefe del Estado. En Villafranca, Alegría, Tolosa, Lasarte y Andoain se levantaron grandes arcos de triunfo, y los Alcaldes de las localidades, con las Corporaciones municipales, al frente del vecindario, saludaban al Generalísimo. (Cifra.)

De Gaulle contesta al manifiesto de los partidos de izquierda

LA RESPUESTA ES CALIFICADA POR ESTOS DE "OFENSIVA POR SU FORMA Y SU CONTENIDO"

El Gabinete francés no ha recibido ninguna nota de Levante sobre la retirada de sus fuerzas

LONDRES 14. — La respuesta del general De Gaulle al manifiesto de los partidos de izquierda fué entregada el miércoles pasado, y su contenido será dado a la publicidad el viernes próximo, según informa la radio de París. (Efe.)

LA RESPUESTA DE DE GAULLE FUE RECIBIDA ANTEANOCHE POR LOS INTERESADOS

PARIS 14.—Los representantes de la C. G. T. (Confederación General del Trabajo de Francia), de la Liga de los Derechos del Hombre y de los partidos radicalsocialista y comunista han publicado una declaración conjunta, en la que califican de "ofensiva por su forma y por su contenido" la respuesta dada por el general De Gaulle al memorándum que le dirigieron dichas organizaciones para pedir determinados cambios en la ley electoral, con vistas a las próximas elecciones generales en el país. El citado memorándum fué dado a conocer después de la negativa de De Gaulle a tratar del sistema electoral con una Delegación de las organizaciones de izquierda, por estimar que la C. G. T. no debía tomar parte en actividades políticas. La respuesta del general De Gaulle fué recibida anoche por los interesados, pero todavía no ha sido dada a la publicidad. (Efe.)

EL GABINETE FRANCES NO HA RECIBIDO NINGUNA NOTA DE LEVANTE

PARIS 14.—El Gobierno francés no ha recibido ninguna nota de Siria y el Líbano fijando la fecha en que las tropas francesas deberán evacuar los países levantinos, ha declarado el general Beynet, delegado general de Francia en Levante.

Sin embargo, el primer ministro sirio ha afirmado que Francia había sido requerida para que retire lo antes posible sus tropas de Siria y el Líbano. Añadió que Siria se niega a consentir posiciones privilegiadas o especiales a cualquier país extranjero en su territorio. (Efe.)

SE RECOMIENDA QUE SE ACTIVEN LAS INVESTIGACIONES DEL PROCESO LAVAL

PARIS 14.—El ministro francés de Justicia, Teitgen, previo acuerdo con el general De Gaulle, ha recomendado a las autoridades judiciales que imprima la mayor rapidez posible en las investigaciones preliminares del proceso de Laval, con objeto de que la vista de la causa comience a primeros de octubre y finalice antes de las próximas elecciones.

Parece ser, según otras opiniones, que el general De Gaulle tiende a que se actúe con calma en los juicios contra los millares de personas detenidas por colaboracionismo, de lo que se cree deducir que después de las elecciones no serán condenados a la pena capital más que los convictos de traición. (Efe.)

REDUCCION DEL PRESUPUESTO FRANCES DE DEFENSA

PARIS 14.—Se anuncia que a partir de primeros del año que viene el presupuesto francés de Defensa será reducido en una tercera parte, o sea, de doce mil millones de francos mensuales a ocho mil millones. (Efe.)

EVOLUCION POLITICA CON LA VICTORIA

(Viene de primera pagina.)

actual están las ansias del pueblo español por su bienestar, cuyo punto de partida es la victoria. Contra la victoria renunciamos a la polémica para asirnos corajudamente a su defensa popular y a su mantenimiento nacional. Contra la victoria renunciamos a todo bizantinismo dialéctico para cubrir con nuestras vidas la tierra vivificada por nuestros muertos. Contra la victoria, nada. Nuestra evolución constructiva es con la victoria. Con su suceso por delante. Sobre el reconocimiento de una tarea social emprendida y de una espiritualidad rescatada. Sobre la proclamación del sacrificio y del heroísmo de esta generación de españoles. El pueblo español, sentencioso y socarrón, ha cifrado su tranquilidad incluso en la constancia de «que Franco esté en El Pardo», que es decir asegurarse de que Franco esté al frente y al cuidado de su pueblo. Con esta garantía también aceptamos la evolución. Tenemos los españoles de todas clases en nuestra propia desgarradura la trágica experiencia de los últimos veinte años para que ahora andemos dudando el camino que debemos emprender y la bandera que debemos seguir. «La batalla es ventajosa—como acaba de decir el Caudillo a los Asesores Religiosos de la Sección Femenina—, ya que ellos, los que nos deforman, van contra Dios y nosotros somos sus soldados.»

Don Manuel Aguirre de Cárcer, a las órdenes inmediatas del Ministro de Asuntos Exteriores

El "Boletín Oficial del Estado" publica hoy, entre otras, las siguientes disposiciones:

ASUNTOS EXTERIORES.—Decreto por el que se dispone pase a prestar servicio a las inmediatas órdenes del Ministro de Asuntos Exteriores el embajador don Manuel Aguirre de Cárcer y de Tejada.

EJERCITO. — Decretos por los que se concede la Gran Cruz de la Orden de San Hermenegildo a los generales de brigada, de Caballería, don Manuel Larrea Rodríguez, y de Estado Mayor, honorífico, don Emilio Peñuelas Beamud.

Suiza estuvo totalmente aislada durante los seis años de la guerra

Toda la vida nacional estuvo encauzada hacia la defensa de su neutralidad

Más de 110.000 personas han buscado refugio en Suiza

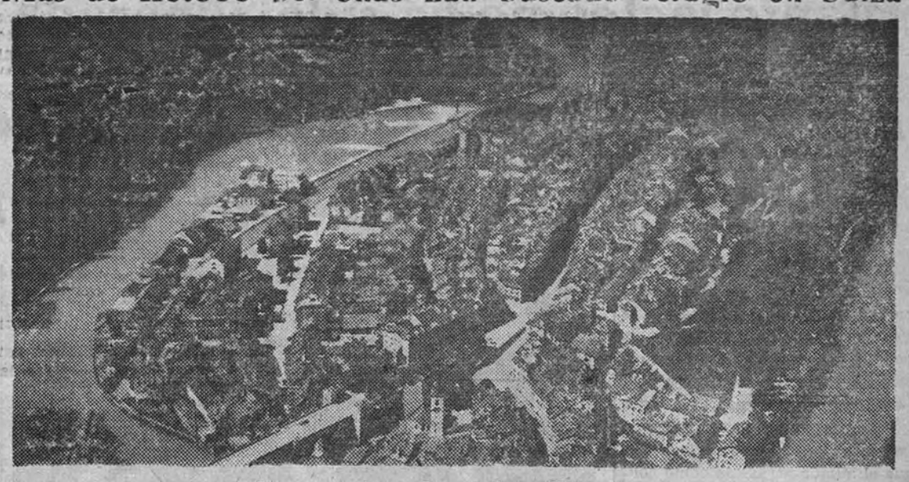

Vista panorámica de la bella capital suiza

Suiza va saliendo lentamente del total aislamiento a que estuvo condenada durante la guerra, ya que en el largo período en que sus comunicaciones con el exterior eran punto menos que imposibles, sus fronteras, colindantes con las del Eje durante gran parte de la contienda, crearon para ella una incomunicación no sólo física o geográfica, sino también espiritual. Los suizos, dentro de su patria, han permanecido casi todos a lo largo de la conflagración desconectados de toda corriente de la opinión mundial.

Bien es verdad que este aislamiento no ha sido absoluto en todo momento. Ha podido obtenerse alguna comunicación postal, aunque siempre de forma irregular y sujeta a demoras considerables. La línea aérea Locarno-Barcelona funcionó con normalidad hasta fines de 1940, sin que después se haya restablecido el servicio. En 1941 se inauguró una línea aérea comercial de Zurich a Munich, que se prolongó después hasta Berlín; pero su funcionamiento fué, igualmente, de corta duración. En cuanto a las comunicaciones terrestres, la línea ferroviaria de Suiza hasta Lisboa a través de Francia y España se interrumpió de manera definitiva al producirse la ocupación alemana de la Francia meridional. Ultimamente, la ruta normal de la correspondencia depositada en Lisboa era la vía aérea hasta Stúttgart, desde donde se le hacía continuar a Zurich. Las cartas sufrían en este trayecto dos censuras diferentes, y generalmente llegaban con varias semanas de retraso, decoradas siempre con las habituales manchas diagonales, azules y anaranjadas de la censura alemana, huellas de los ensayos químicos para descubrir los escritos con tinta invisible.

Los periódicos han llegado a Suiza con retraso de meses, y aun a veces de años. En los últimos días de la guerra de Europa podía adquirirse en los puestos de Ginebra y Basilea una espléndida colección de diarios ingleses del verano de 1942.

* * *

Durante toda la guerra cada aspecto de la vida nacional de la Confederación Helvética ha sido presidido de forma invariable por la idea de la defensa y mantenimiento de su neutralidad. Este panel de neutrales es siempre difícil. Suiza ha sido acusada, en numerosas ocasiones y por ambos bandos combatientes, de infringir su no beligerancia en favor de unos o de otros. Pero como, además, el Estado suizo se comprometió a mantener su neutralidad, incluso por la fuerza de las armas, si fuera necesario, ello les ha obligado a una estricta vigilancia de sí mismos ante el temor de que la menor irreflexión en cualquiera de sus actos o palabras pudiera dar lugar a la ofensa o al tan temido "incidente".

Un origen constante de complicaciones ha sido la violación del espacio aéreo suizo por ambos beligerantes. En noviembre de 1940 se implantó el oscurecimiento total del país, y ello ha sido causa de una gran divergencia de opiniones entre Suiza y las potencias combatientes, pues si bien algunas veces han sido bombardeadas localidades fronterizas de la Confederación, al confundirlas con objetivos de las naciones enemigas, el Eje argumentaba que caso de estar iluminadas marcarían un itinerario perfectamente visible a los aviones ingleses en su ruta de ataque al norte de Italia, lo que, desde el punto de vista alemán, constituiría una flagrante violación de la neutralidad por parte de la Confederación Helvética.

En diferentes ocasiones los aviadores aliados han arrojado por error sus bombas en territorio suizo y muy raramente sobre alguna ciudad. Alemania acusó duramente a Suiza de no hacer el debido uso de su defensa antiaérea, a lo que se hubo de responder que difícilmente su pequeña fuerza antiaérea podría obtener algún éxito de importancia en tal defensa, en el corto vuelo que supone el cruzar de Norte a Sur su territorio, si las armas francesas y alemanas no habían podido evitar a través de centenares de kilómetros el que los aparatos anglosajones alcanzaran sus objetivos después de tan largo vuelo sobre territorio enemigo.

Igualmente reprochó el Eje a Suiza el limitar su protesta a términos puramente formularios en cuanto a la violación de su espacio aéreo por la Aviación británica. Las razones de tales protestas fueron exclusivamente debidas a que si se toleraba el libre vuelo de la R. A. F. sobre la nación no hubiera sido posible, en justicia, impedir a la Luftwaffe la persecución de sus enemigos y quizás el abatirlos en combate sobre territorio suizo, añadiendo así a la ruptura de su neutralidad un enorme riesgo para la seguridad de la población.

Suiza puede justamente enorgullecerse de su generosidad en la concesión del derecho de asilo a cuantos han buscado protección tras sus fronteras. Refugiados de todas clases han encontrado hospitalaria acogida en la Confederación, y allí han vivido días de paz, en el centro de la gran hoguera de Europa, soldados que cruzaron la frontera durante la guerra y fueron, naturalmente, internados; enfermos y heridos, a quienes se prestó caritativa asistencia en los hospitales suizos; prisioneros de guerra escapados de los campos de concentración italianos y alemanes; políticos y refugiados civiles evadidos ante el temor de una probable detención, y la masa enorme de fugitivos de todas clases de los últimos días de la guerra.

El número de refugiados ha ido aumentando constantemente, a pesar de las diversas medidas adoptadas para su repatriación. En 1942 eran unos 16.000; en octubre de 1943 su cifra aumentó a 61.000; en mayo de 1944 sumaba más de 74.000, y en marzo de 1945, 110.000.

Para ello fué preciso montar un complicado mecanismo de control, que puso en práctica un sistema peculiar de administración en masa. El Ejército suizo asumió su recepción en las fronteras, desde los refugiados militares evadidos pasaban al Comisariado de Internamiento, y los refugiados civiles, a un organismo de Policía, dependiente del ministerio de Justicia. Se les procuraba alojamiento en fábricas abandonadas, grandes hoteles y en las pequeñas aldeas cantonales, distribuyéndoles indistintamente por todo el país. Los refugiados civiles evadidos de los campos de Belsen, Dachau o Teresienstadt recibían inmediata hospitalización y el tratamiento psiquiátrico adecuado para obtener su rehabilitación mental, lo que en muchos casos fué imposible conseguir, dada la gravedad de las condiciones en que muchos de ellos habían conseguido llegar a territorio suizo.

Merecen destacarse, como los más relevantes aspectos de esta vasta organización, los campos de trabajo y de estudio para los refugiados. Sea cual fuere su nacionalidad, se les ha permitido el libre ingreso en las Universidades y escuelas técnicas, cursando sus estudios en franca camaradería con los alumnos suizos. En cambio, les estaba totalmente prohibido aceptar cualquier ocupación retribuída durante toda su estancia en el país.

Los prisioneros de guerra no pueden ser internados, según la Convención Internacional de La Haya de 1907; pero la nación que les acoge puede fijarles lugar de residencia, siendo ellos libres de salir del país por propia voluntad. Esta diferencia no ha sido bien interpretada en algunas ocasiones, y ha dado lugar a alguna confusión. Los prisioneros británicos refugiados optaron por formar un campo propio, bajo el mando de sus oficiales y regidos por sus ordenanzas genuinas. Teniendo en cuenta el considerable número de personas que buscaron refugio en este país y, por tanto, las dimensiones del problema planteado para una nación pequeña, es, sin duda, motivo de felicitación el que no se hayan producido roces de más importancia y gravedad al prolongarse por tan largo tiempo la delicada situación. Unicamente en el caso de los internados rusos se produjo una peligrosa controversia, cuyas dificultades fueron, al fin, superadas.

* * *

Políticamente Suiza ha pasado la guerra sin ninguna perturbación interior ni exterior de verdadera gravedad. No se han producido cambios fundamentales en su Constitución, y aunque el Gobierno ha legislado por decreto, usando de poderes especiales que le otorgó el Consejo Federal en 1939, para la protección del país y el mantenimiento de su neutralidad, hoy día dichos poderes van siendo más reducidos y en fecha próxima se acordará su total rescisión.

En el comienzo de este año las relaciones de Suiza con ciertas potencias aliadas han atravesado una fase crítica de relativa importancia, y Suiza llegó a encontrarse, en ciertas fechas, más aislada que nunca. En la reorganización ministerial subsiguiente a esta crisis se confió la cartera de Asuntos Exteriores a M. Petitpierre, abogado de Neuchatel y presidente de la Cámara de Fabricantes de Relojes.

("The Times", 27 agosto.)

Delegación Nacional de Prensa y Propaganda

ADMINISTRACION GENERAL

SERRANO, 86 — MADRID

CONCURSO

para la adquisición de 1.000 kilos de régulo de antimonio, de acuerdo con el pliego de condiciones que se facilitará en el citado domicilio, cerrándose el plazo de entrega de las ofertas a las dieciocho horas del día 29 del corriente mes.

El Administrador General.

Ayuntamiento de Madrid

Llanes celebra con éxito extraordinario el cincuenta Concurso-Exposición de Ganados

La organización de sus certámenes de rendimiento lácteo no ha sido superada en España

Un riguroso control de producción permite al jurado emitir fallos justos y equitativos

La modalidad de estas competiciones ha contribuído notablemente al mejoramiento de la ganadería local

Desde hace ya algún tiempo, se viene dedicando a los temas relacionados con la agricultura y la ganadería especial atención, no ya por los organismos oficiales que estaban llamados a hacerlo, sino también por la Prensa, entidades y particulares. Quizá sea todo ello debido a las circunstancias, porque el mundo atraviesa como consecuencia de la cruenta guerra que acaba de finalizar con la natural secuela de escasez, miseria y penuria; pero, en realidad, las razones que han motivado esta honda y constante preocupación por los problemas del campo no importan mucho, y sí que este hecho se haya producido, al fin, para beneficio del agro español, en sus diferentes aspectos.

Desde hace unos años—por lo que a nosotros se relaciona exactamente desde que comenzó la guerra de Liberación—los gobernantes han vuelto los ojos a la agricultura como fuente de salvación. En los tiempos difíciles por que hemos atravesado se han solicitado del campesino esfuerzos extraordinarios para hacer frente a los vitales e imperiosos problemas de la alimentación, y esto ha dado lugar a que el campo y sus problemas, antes tan lejanos y desconocidos para los gobernantes y las gentes de las ciudades, hayan cobrado de pronto una importancia excepcional, aquella importancia y trascendencia que nunca tuvieron, y debieron tener especialmente en un país que, como el nuestro, es fundamentalmente agrícola.

Pero nunca es tarde, y gracias a Dios esta actitud de abandono y despreocupación ha sido sustituída por una inteligente política de protección, que ya ha comenzado a dar espléndidos frutos. Por parte de los organismos oficiales correspondientes viene desarrollándose una activa y eficaz labor encaminada a revalorizar todo lo que con el agro se refiere, y a tal fin se dictaminan medidas, se prestan ayudas económicas, se celebran importantes Congresos agrarios, en los que se estudian técnicamente y con la mayor minuciosidad todos los problemas planteados; se organizan y fomentan concursos y Exposiciones ganaderas, etc.

A este último aspecto nos vamos a referir, y para ello no vamos a echar mano de otro pretexto que el de la celebración del importantísimo cincuenta Concurso-Exposición de Ganados de Llanes.

Parecerá a primera vista que la trascendencia de este certamen no es tanta como para ocuparse de él, con gran alarde tipográfico, en un periódico de Madrid; pero el lector que tenga la paciencia de leernos juzgará más adelante de su importancia. Es indudable que la ganadería constituye un capítulo destacado en nuestra economía. Por consiguiente, todos aquellos trabajos que se realicen para mejorar e incrementar nuestra ganadería tienen que merecer, forzosamente, la mayor atención.

Fuera de los límites provinciales y comarcales y en algún que otro organismo oficial son muy escasas

«Chato», semental de raza holandesa premiado en este concurso

las noticias que se tienen de estos tradicionales concursos ganaderos de Llanes, y la realidad es que por las ventajas extraordinarias que de ellos se derivan debieran tener la más amplia divulgación, para que llegaran a conocimiento incluso del campesino que vive en el último rincón de la Península. Y esta es la finalidad que nosotros perseguimos con este trabajo.

Generalmente el público tiene un concepto extraño acerca de los beneficios que reportan estos concursos y exposiciones, y tiene razones muy poderosas para pensar como piensa. En distintas provincias de España estos certámenes forman parte, casi siempre, de los programas de festejos de la respectiva localidad, atendiéndose en ellos, más que otra cosa, a su espectacularidad. El lugar en que ha de celebrarse está profusamente adornado con banderas y gallardetes, los ejemplares que a él concurren están magníficamente presentados y luego un Jurado, integrado muchas veces por personas influyentes, que no tienen la menor relación con los problemas ganaderos, emiten su fallo con el asesoramiento de algún técnico. Para ello no tienen otras razones que la mayor o menor belleza del animal, que esté más o menos gordo, sin tener en cuenta para la concesión de los premios que se establecieran su rendimiento, que es en definitiva, lo importante.

Esto mismo ocurría asimismo en Llanes; pero desde hace unos años, gracias a la infatigable labor de la Junta Local de Fomento Pecuario y a la eficaz ayuda del Municipio de Llanes y de la Jefatura Local del Movimiento, estos concursos se realizan con las mayores garantías, lográndose, merced a su especial organización, la alta finalidad de contribuir al mejoramiento de su ganadería y al aumento de su producción.

El Municipio de Llanes tiene una brillante historia en la organización de esta clase de concursos. Recientemente ha celebrado su número cincuenta, cifra que en todo el ámbito nacional supera únicamente Avilés con su LXV Exposición.

Recientemente, con fecha 7 de abril de 1945, el Ministerio de Agricultura publicó una orden, por la que se dictaban normas para la celebración de concursos de ganados, y en uno de sus artículos decía lo siguiente: "Artículo III.—Al redactar los reglamentos y programas se formarán dos grandes grupos para cada una de las especies de animales que concurran: uno para aquellos que vayan provistos de documentación, genealogía y cuantos datos se determinen en el Reglamento de organización, y otro para aquellos animales que, poseyendo buenas cualidades morfológicas adaptadas a la producción respectiva, no vayan acompañados de documentación alguna que puedan acreditar su genealogía y capacidad funcional. A medida que avance el progreso de nuestras razas se irá reduciendo, hasta llegar a la eliminación del segundo grupo, a fin de que los animales que se inscriban en los concursos se hallen debidamente documentados."

Pues bien, los concursos de ga-

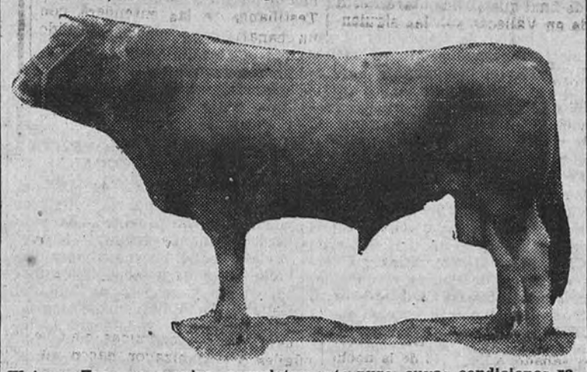

El toro «Zar», raza suiza, completamente puro, cuyas condiciones raciales han sido apreciadas por la gran abundancia de leche que ha dado su descendencia

nado de Llanes se vienen celebrando desde hace tiempo, con arreglo a este criterio y a estas normas, con lo cual no ha hecho otra cosa que anticiparse a las mismas disposiciones oficiales. En los concursos de Llanes, los premios no recaen en el animal de mejor presencia o de más carnes, sino sobre aquellas reses de mayor producción, determinada por un riguroso control, que, asimismo, garanticen, por la documentación que de ellas se posee, que han de transmitir esta calidad a su descendencia.

No es de extrañar, por consiguiente, que estos certámenes estén considerados por técnicos competentes como los mejores de España en su género y que sus beneficios se hayan dejado ya sentir de manera notable en el mejoramiento y selección de la ganadería local y comarcal.

En la comarca de Llanes existe gran cantidad de ganado vacuno de calidad quizá no superada en toda España, habiendo contribuído a ello en alto grado la celebración de los concursos, que ya no pueden concebirse como mero y brillante espectáculo, sino como verificación rigurosa del rendimiento de unas razas que se están aclimatando en España.

Después de nuestra guerra de Liberación el Ayuntamiento y la Jefatura Local del Movimiento de Llanes se encargaron de continuar la brillante tradición de estos concursos, organizándose uno en 1939, en el que participaron 319 reses, y la concesión de los premios estuvo a cargo de un Jurado mixto, compuesto de ganaderos y técnicos. En 1940 el Jurado estuvo integrado totalmente por elementos técnicos y fué desechado el ganado de cruce, admitiéndose únicamente el suizo y el holandés. Este año ya se contó con una subvención de la Diputación Provincial de 5.500 pesetas, que se otorgó asimismo al de 1941, en el que participaron 365 ejemplares de raza Schwytz. En este mismo año se organizó un importante concurso regional en Oviedo, al que concurrieron los campeones de los concursos locales. Llanes presentó 27 reses, obteniendo 24 de ellas primeros y segundos premios.

El certamen celebrado en el año 1942 se caracterizó por una mayor rigurosidad y selección en las condiciones de admisión del ganado. El nuevo sistema dió lugar a un señalado éxito, que mereció la entusiasta felicitación de la Dirección General de Ganadería. Se presentaron a él 208 ejemplares, y en el concurso regional de Oviedo que tuvo lugar en el citado año las reses participantes de Llanes obtuvieron 25 premios.

Posteriormente se constituyó en Llanes la Junta Local de Fomento Pecuario con el más decidido apoyo del Ayuntamiento, de la Jefatura Local y de la Delegación Comarcal de Sindicatos, que facilitaron todos los medios precisos para que el citado organismo pudiera llevar a cabo la alta labor que era de su competencia, con las mayores garantías de éxito. Efectivamente, la Junta Local de Fomento inició una tenaz tarea, de la que destacamos los siguientes aspectos: se crearon laboratorios de inspección y zootecnia; se confeccionaron estadísticas, se reglamentaron las paradas, se estimuló la concurrencia de las razas puras a los concursos, se proveyó a todo el ganado puro y no puro existente en la población de un documento-carta de origen para comenzar a formar familias y estirpes y procurar rescatar del anónimo los ejemplares aun puros que quedaban de las primitivas importaciones, se llevó a cabo el más riguroso control lechero, se realizó, en definitiva, una intensa labor de investigación de genealogías, tarea ésta que ha contribuído en grado sumo al extraordinario éxito de los concursos ganaderos de Llanes.

En el celebrado en 1943 se presentaron 158 ejemplares de raza holandesa y 281 de raza SchPytz, en total, 439 reses, todas ellas de excelente calidad, de las que el 97 por 100 tenían un completo control de leche.

Las ventajas del sistema seguido en Llanes en la organización de esta clase de certámenes se puso de manifiesto en el concurso de 1944, en que la aparición de una epizootia impidió la concentración de las reses. Pues bien; a pesar de esta dificultad, que en cualquier otro caso o en cualquier otro concurso de los numerosos que se celebran en España no hubiera podido ser superada, no constituyó inconveniente mayor en Llanes. Las reses permanecieron en sus establos y los premios fueron adjudicados, ya que el Jurado tuvo suficientes elementos de juicio con los documentos del control de rendimiento para emitir su fallo con la mayor justicia y equidad, extremo éste que pone de relieve el grado de perfección a que han llegado estos concursos de Llanes, que hoy por hoy no han sido mejorados en ninguna otra región española.

A continuación recogemos algunas de las características del reglamento para el cincuenta Concurso-Exposición de Ganados.

Secciones 1.ª y 5.ª—Sementales con descendencia comprobada. La clasificación se efectúa de la siguiente forma:

Puntuación por la producción lechera de las hijas, el 60 por 100 de puntos; por genealogía, el 25; por morfología, el 15.

Para valorar la descendencia se requieren por lo menos diez hijas, cuyo rendimiento habrá de com-

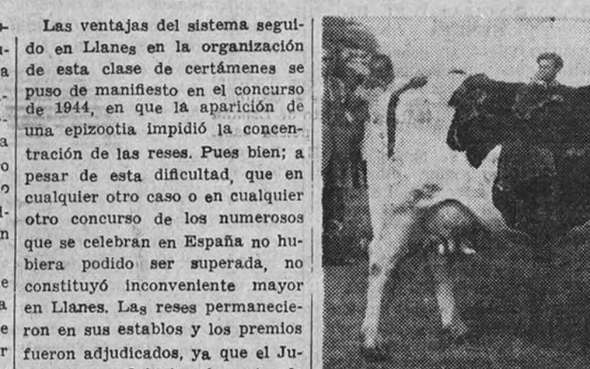

La extraordinaria «Hulda», vaca suiza, primer premio de este año; en período hasta trescientos días de lactación, en duodécimo parto y catorce años de edad. Produjo 6.207 kilogramos de leche

pararse con el de sus madres respectivas, y será favorable para el semental cuando la media proporcional de las hijas sea superior al de las madres.

En la valoración de la genealogía puntúan no solamente las características morfológicas de pureza de sus antecesores, sino también la producción en leche de sus ascendientes hembras (madre, abuela paterna y abuela materna). Cuando se ignora el rendimiento oficial de las madres o de las abuelas, se les calcula el mínimum de producción, que se fija en mil quinientos kilos.

La morfología, fenotipo, conformación o belleza externa se puntúa, aparte de la apreciación visual, por diversas medidas zoométricas del cuerpo del animal. Estas últimas clasificaciones son análogas para las distintas secciones.

Secciones 2.ª y 6.ª, 3.ª bis y 8.ª—Sementales de uno a cuatro años y medio, sin descendencia, y hembras de uno a tres años (sin descendencia controlada los primeros y sin control los segundos.) En estas secciones, en que entran todos aquellos sementales que por su edad no ha sido posible controlar su descendencia y las hembras menores de tres años, la puntuación se verifica de la forma siguiente:

Por genealogía, el 60 por 100 de puntos; por morfología, el 40 por 100 de puntos.

Secciones 3.ª y 7.ª—Hembras, por lo menos, con un período de lactación completo.

En estas secciones la clasificación es la siguiente: Por producción directa de leche, el 25 por 100 de puntos; por producción de grasa, el 25 por 100 de puntos; por genealogía, el 30 por 100 de puntos; por morfología, el 20 por 100 de puntos.

Para la concesión de puntos por producción de leche, teniendo en cuenta que en la comarca de Llanes el rendimiento en los trescientos días posteriores al parto oscila entre los 1.500 y 5.000 kilos (existe alguna vaca que ha sobrepasado esta cantidad), se otorga medio punto por cada cien kilogramos de leche, alcanzando el máximo de producción a los 5.000, a los que corresponden 25 puntos.

Para la producción de materia grasa se calcula en el tiempo expresado una producción que oscila entre 45 y 150 kilogramos, y se puntúa a razón de medio punto por cada tres kilogramos. El máximum son 25 puntos, que se conceden a los 150 kilogramos.

Tanto para la producción de leche como para la de grasa, teniendo en cuenta las distintas edades de las hembras controladas y concursantes, y que dicha producción tiene una fase ascendente hasta los ocho años de edad y descendente a partir de la misma, se han hecho oportunos cálculos de corrección sobre la cantidad de leche producida, multiplicando ésta por distintos coeficientes, tanto mayores según que la edad del animal diste más de los ocho años, ya sea en más o en menos.

Secciones 4.ª y 9.ª. — En estas secciones, en donde entran animales de parentesco directo (bisabuela, hija, nieta, bisnieta y aun tataranieta), se puntúa por las características generales ya expuestas, y teniendo en cuenta que las ramas descendentes hayan mejorado, como consecuencia de emplear para la reproducción sementales puros de las más excelentes características.

No es, pues, de extrañar que con una organización tan perfecta los Concursos de Llanes se superen cada año. Así, el 50 Concurso-Exposición celebrado el día 2 de septiembre del corriente año constituyó un éxito notable, que ha sido reconocido por organismos oficiales y competentes técnicos.

A él concurrieron 323 ejemplares de ganado vacuno de las razas suiza, schwytz y holandesa, que son las características de la comarca, y otros ejemplares de ganado ovino, caballar y de cerda, así como diversos lotes de avicultura y cunicultura.

Los premios emitidos por el Jurado fueron los siguientes:

Sementales de raza suiza-schwyz española. — Primer premio, al llamado "Cónsul", propiedad de don Valentín Escandón; segundo, a "Napoleón", de don Victoriano Rodríguez; tercero, a "Doge II", de don José Colorio.

Sementales de raza holandesa. Primer premio, al llamado "Clavel", propiedad de doña Cesárea Tomás; segundo, "Canario", de don Victoriano Rodríguez; tercero, "Lucero II", de don Eloy Remis.

Hembra de raza suiza-schwyz española, por lo menos con un período de lactación completo comprobado. — Primer lugar, "Hulda"; propietaria, doña Amalia Junco, de Llanes. Puntuación: Por producción de leche, 25 puntos; por producción de grasa, 25; por genealogía, 16; por morfología, 16. Total: 82 puntos.

Segundo lugar, "Rubel"; propietario, don Francisco Molleda, de Villanueva de Pría. Puntuación: Por producción de leche, 20 puntos; por producción de grasa, 24; por genealogía, 16; por morfología, 17. Total: 77 puntos.

Tercer lugar, "Marquesa"; propietario, don Adolfo Alonso, de Nueva. Puntuación: Por producción de leche, 19 puntos; por producción de grasa, 19,5; por genealogía, 20,5; por morfología, 15. Total: 74 puntos.

Hembras de raza holandesa, por lo menos con un período de lactación completo comprobado.—Primer lugar, a la llamada "Marina", con 79,7 puntos; propietario, don Ursino Pesquera. Segundo, "Florina", 74,1 puntos; propietario, don Ursino Pesquera. Tercero, "Linda", 73,1 puntos; propietario, don Manuel Liera.

Novillas de uno a tres años raza suiza-schwyz española. — Primer premio, a la llamada "Artillera"; propietario, don Santiago Haces; segundo, "Maravilla", de don Manuel Fernández.

«Marina», vaca holandesa, primer premio en el concurso de este año

Hembras de uno a tres años de raza holandesa.—Primer premio, a la llamada "Diana", propiedad de don José de la Fuente; segundo, "Asturiana", de don Salustiano Sordo.

En familias compuestas de más de tres reses de raza suiza-schwyz. — Primer premio, a la presentada por don Nicanor Cortina, compuesta por cuatro generaciones.

Como decimos anteriormente, los concursos de Llanes han merecido felicitaciones de organismos oficiales, entidades y técnicos, entre las cuales destacamos los siguientes: El Jefe del Servicio de Ganadería de Asturias, al comentar en el "Boletín" del Colegio Provincial de Veterinarios el concurso de rendimiento lácteo celebrado el pasado en año en Llanes, dice: "El Municipio de Llanes, que es uno de los primeros de España en la celebración de certámenes de ganado, ha sido, y creemos al hacer esta afirmación que no pecamos de exagerados, el primero que ha celebrado un concurso a base exclusivamente de rendimiento; es decir, bajo estrictas bases zootécnicas. Ello ha sido debido a que los técnicos veterinarios de la Junta Local de Fomento Pecuario llevan perfectamente los libros genealógicos de ganado vacuno y la comprobación oficial de rendimiento, teniendo fichados los mejores ejemplares de raza schwyz y holandesa existentes en el término municipal. Ello ha permitido que, habiendo sido suspendida la parte expositiva o espectacular del certamen de este año (se refiere al de 1944), por estar declarada oficialmente la epizootia de glosopeda en dicha localidad, se haya podido celebrar el mismo sin perjuicio de haberse hecho una justa distribución de premios.

El ingeniero agrónomo de la Diputación Provincial señor Figal, dijo lo siguiente: «Llanes va veinte años por delante del resto de la provincia en asuntos ganaderos.»

Y el jefe del Servicio Provincial de Ganadería de León se expresa de esta forma: «Me ha gustado la nueva y valiente organización que habéis dado al concurso número cincuenta, pues habéis conseguido en Llanes lo que hasta el presente no se ha podido hacer en España.»

En nuestro país se celebran brillantísimos concursos-exposiciones que cuentan con muchos apoyos y elevadas subvenciones; pero es muy posible que en cuanto a la organización científica y resultados positivos sean muy inferiores a los de Llanes, a pesar de su espectacularidad. El pueblo de Llanes tiene el justo orgullo de sus magníficos concursos, que tanto han contribuído al mejoramiento de sus razas ganaderas, y su mayor deseo sería que sus provechosas prácticas, logradas después de muchos años de tenacidad, de entusiasmo y de experiencia fueran adoptadas por todos, porque ello beneficiaría notablemente al incremento y selección de nuestra ganadería, importante puntal de la economía nacional.

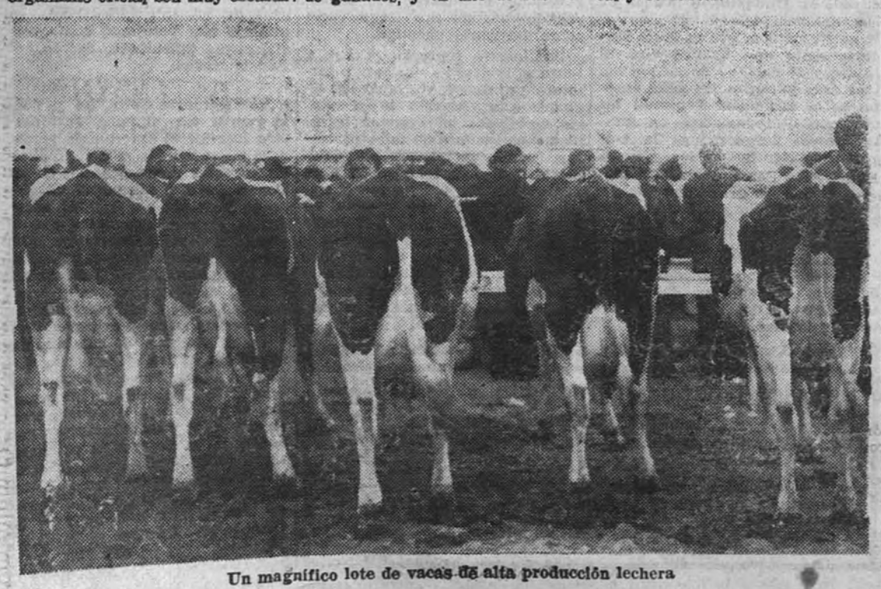

Un magnífico lote de vacas de alta producción lechera

Aspecto general del Concurso de Ganado en Llanes

Ayuntamiento de Madrid

DEPORTES

HOY COMIENZA EN LA PISCINA DEL SPORT D'ALGES E DAFUNDO EL III ENCUENTRO ESPAÑA - PORTUGAL DE NATACION

Los lusitanos, con gran confianza, pronostican una difícil victoria por tres puntos de diferencia

LISBOA. (*Crónica recibida por avión, de nuestro enviado especial, "Carchón".*) Desde el miércoles nos encontramos en la hermosa ciudad lisboeta, recibiendo el homenaje y simpatía de directivos y nadadores lusitanos, que de manera cordial quieren corresponder de esta manera a las atenciones que ellos, cuando su pasado desplazamiento a Barcelona, recibieron de las jerarquías hispanas.

Desde nuestra llegada, empero, no ha habido un solo momento de inactividad deportiva. La visita que ayer por la tarde giramos a la bella y cálida piscina de Estoril—abastecida por aguas termales—para descansar del largo viaje, hasta la concurrencia que hoy por la mañana y por la tarde hemos verificado a la pileta de la Escuela Superior Técnica, todo ello ha contribuido a mantener tensos dentro de la debida lonicidad deportiva—, los nervios de nuestros representantes y no hacerles olvidar la difícil misión que tienen que cumplir los días 15 y 17, en las completas instalaciones del Sport D'Algés e Dafundo, escenario de este tercer choque hispanolusitano.

Las diferencias en las medidas de los rectángulos acuáticos que hemos visitado, así como los desniveles barométricos en cuanto a la temperatura del agua se refiere, no parecen tener contentos a algunos de nuestros hombres, que temen pueda envararles para el día de las pruebas, que se celebrarán en lla fría piscina del D'Algés.

El ambiente en Lisboa, como siempre que se trata de una lucha entre los dos países hermanos, no puede ser de mayor expectación. La Prensa recoge y comenta apasionadamente el futuro resultado del choque, y hasta el periódico "A Bola" publica un recuadro con detalladas puntuaciones, en las que la victoria, según estos cálculos, corresponderá a la selección lusitana por 45 puntos contra 43. Excuso decir que nosotros no las compartimos, pues corroborando únicamente su opinión de que Mario Simas vencerá en los 100 metros libres y 100 metros espalda y que Manolo Martínez y Ferri se adjudicarán los 1.500 y 400 metros libres, no estamos conformes en lo que respecta a la fácil victoria de Artur Méndez Silva en los 200 metros braza de pecho y del cuarteto luso en los 4 × 200 metros relevos libres. El canario Guerra le puede dar un susto grande al braquista lusitano, y en cuanto a Mordt, para el que ofrecen tan sólo un cuarto lugar batirá, sin duda, a Juan Silva Marques, compañero de equipo de aquél. En la prueba de relevos, el equipo español dista mucho de ser el mismo que actuó en Montjuich. La sustitución de Labay ha hecho que nuestra posta gane mucho, muchísimo, en su rendimiento, y ello es de por sí harto elocuente, basados, claro está, en nuestra rotunda victoria de Barcelona.

El programa de pruebas, por el que francamente estábamos preocupados, será el mismo que rigió en la ciudad condal, con la única excepción de que los 100 libres sustituirán a los 1.500 en la primera prueba del programa del primer día de competición. Este cambio es fácilmente comprensible, pues Mario Simas, la estrella nata, intervendrá primero en el hectómetro de libre y posteriormente en el de espalda, con lo que se le ha buscado un descanso "oficial" de más de treinta minutos entre ambas carreras. ¡No hay que olvidar que Alfonso Weller le hará emplearse algo en los 100 metros espalda!

Damos, por último, la selección definitiva del equipo portugués que nos fué facilitada hoy mismo: 100 metros libres: Mario Simas, Jeremías Simao y Patrone. 400 metros libres: Juan Batista Pereira, Joao José Gomes y Balmiro Santos.

1.500 metros libres: Juan Batista Pereira y Balmiro Santos. 100 metros espalda: Mario Simas y Artur Méndez Silva.

200 metros braza: Artur Méndez Silva y Juan Silva Marques. 4 × 200 metros relevos libres: Mario Simas, Juan Batista Pereira, Jeremías Simao y Conceiçao.

Hoy se disputarán los 100 libres, 1.500 y 100 espalda. Habrá partido de polo Portugal-España.

Alfonso Wucler, el rival del portugués Mario Simas en los 100 metros espalda

ATLETISMO

Los atletas españoles, vitoreados a su llegada a Portugal

LISBOA 14. — Ha llegado en autocar el equipo español de atletismo, que el domingo, en el Estadio de Lumiar se enfrentará a la selección tuguesa.

Fueron recibidos por el doctor Ayala Botto, inspector general de los Deportes; dirigentes de la Federación Portuguesa de Atletismo, representaciones de los Club deportivos de Lisboa, delegado de la Casa de España, Embajada y Consulados españoles.

Numeroso público, especialmente aficionados al atletismo, les hicieron objeto de una vibrante recepción, oyéndose vivas a España y a Portugal.

Los deportistas españoles, a bordo de un buque, atravesaron el río Tajo, y de esta forma llegaron hasta el Ayuntamiento, donde fueron recibidos por las autoridades municipales de la capital. (Mencheta.)

PELOTA BASE

Esta tarde comienza en Vallecas el Campeonato de España

Los Yanquis jugarán con el Español, y el América, contra el Barcelona

Ayer noche llegaron a Madrid los jugadores de los equipos catalanes Hércules, Español y Barcelona, que esta tarde, en el campo de Vallecas, comenzarán a disputar con los conjuntos madrileños el Campeonato de España de pelota base.

El Hércules ha desplazado los siguientes jugadores: Oliver, Carrillo, Juárez, Arribas, Casal, Fresquet, García, Pueyo, Ribas, Sánchez, Monje y Ciurana.

Por su parte, el Español ha traído un fuerte conjunto, formado por los siguientes jugadores: Concha, Riba, Jordá, Gómez, Petrell, Gabriel, Aleja, Gutiérrez, Vives, Yarza, García, Comas y La Roe.

El Barcelona, por no ser menos, también ha desplazado su mejor equipo, formado por Garcés, Garrido, Rosich, Segura, Alvear, Celaya, Teixés, Fidalgo, Mateo, Gallardo y Crusellas.

Los jugadores de los tres equipos vienen animadísimos, y, sin desconocer los grandes progresos de los madrileños, confían en que el máximo título nacional, hoy en poder del Español, no saldrá de Cataluña.

Los jugadores madrileños, por no ser menos que sus rivales, también se muestran optimistas. Tanto los del América como los de Los Yanquis se encuentran bien preparados y dispuestos a lograr la victoria, o por lo menos a vender cara su derrota.

En Madrid el interés que este Campeonato ha despertado es muy grande. Los numerosos aficionados con que la pelota base cuenta en nuestra capital se las prometen muy felices y como un solo hombre piensan asistir a todos los partidos, en la seguridad de que, dada la clase de los seis conjuntos participantes y que, además, se disputan el máximo título español, los encuentros resultarán reñidísimos y bien jugados.

Las horas de los partidos cuartos de final que se disputarán esta tarde en Vallecas son las siguientes:

A las tres, Los Yanquis, subcampeón de Castilla, contra Español, subcampeón de Cataluña.

A las seis menos cuarto, América, tercer clasificado castellano, contra Barcelona, tercer clasificado catalán.

A partir de las tres de la tarde habrá servicio de autobuses desde el Metro de Vallecas al campo de juego.

BENEDICTO

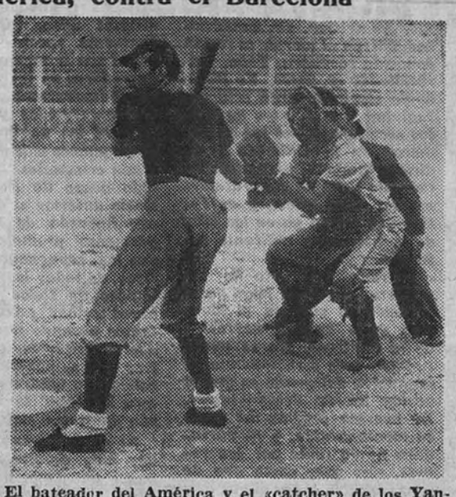

El bateador del América y el «catcher» de los Yanquis, que esta tarde jugarán contra los catalanes en los primeros encuentros del Campeonato de España

LA JORNADA DE BOXEO DE ESTA NOCHE

Una vez más, Ara pone en juego el título de los medios

Eloy es un rival duro y bien preparado

Es en la categoría de los medios, donde parece que Ara aun ha de ser respetado durante algunos años. Porque en este peso Ara no tiene que combatir contra diferencias de báscula, que siempre tienen repercusión en la potencia de pegada.

Testillanos

Ahora Ignacio Ara pelea con uno de su peso, al que si bien tiene que temer por su condición pegajosa y por la dureza de sus golpes, le permite emplearse con más aplomo que en el anterior combate con Arciniega. Hizo entonces una pelea de maestro, pero él mismo ha confesado que el peligro, el serio peligro de caer, le amenazó repetidas veces.

Una de las virtudes deportivas de Ara es que jamás sale confiado al cuadrilátero. Considera que todos los adversarios pueden ser difíciles. Un golpe certero o muchos golpes bien dirigidos destruyen el edificio de su técnica.

Y si hemos de hablar de la actitud de Ara ante el combate con Eloy, es de excesiva preocupación. Sabe Ara que Eloy, en la última pelea que disputaron, le supo boxear, y, por tanto, hace temer que esta noche no sea un combate más del campeón. Además, Eloy se ha preparado concienzudamente para este combate y hará, o tratará de hacer, su juego desde el primer momento, y el juego de Eloy ya sabemos todos que es la insistencia y la resistencia.

Eloy no es de los más flojos enemigos de Ara, y esperamos poder comprobarlo.

Los combates preliminares prometen interesar a los aficionados. Testillanos se las entenderá con un canario, que tiene precedida la buena fama. Valdés, el boxeador madrileño que hace entrever un estilista, tendrá como rival a canario Pantera, y Librero será el enemigo de Ciclone.

DIFICULTADES PARA EL MONTAJE DE LA PELEA ARCINIEGA-PACO BUENO

Según parece ser que la pelea entre Paco Bueno y Arciniega, que se tenía el propósito de celebrar el día 22 en la plaza de toros madrileña, no llegará a ser una realidad.

Diferencias económicas entre púgiles y organizador hacen suponer que Polo, Rodri o Ibarrondo—nombres que se barajan como posibles adversarios de Arciniega para este día—sean los que se enfrenten al ex campeón de los semipesados.

En días posteriores dedicaremos la atención que este asunto merece.

Se aprueba la construcción de un muelle en Santa Cruz de Tenerife

El presupuesto asciende a cinco millones de pesetas

SANTA CRUZ DE TENERIFE 14.—Ha causado gran satisfacción el decreto de Obras Públicas aprobado en el último Consejo por el que se autorizan las obras para la construcción de un muelle en la ribera del puerto de esta capital destinado a tráfico interior. El nuevo muelle tendrá trescientos metros de longitud por noventa de ancho, con un calado de seis y medio metros en bajamar. Habrá también un espacio destinado a almacenes, grúas y demás labores de carga y descarga, figurando también una galería para los servicios de combustibles. El nivel del pavimento estará a seis metros por debajo del rasante de la nueva avenida marítima, que se construye actualmente.

El presupuesto de contrata de estas obras asciende a cinco millones trescientas ochenta y cuatro mil ciento sesenta y siete pesetas, y deberán estar terminadas en el plazo máximo de dos años. (Cifra.)

SERVICIO DE VAPORES FRUTEROS CON INGLATERRA

SANTA CRUZ DE TENERIFE, 14.—De Bilbao y escalas ha llegado el transatlántico español "Marqués de Comillas", que se dirige a Trinidad, Curaçao, Puerto Cabello, Habana y Filadelfia, conduciendo cuatrocientos setenta y cinco pasajeros de distintas nacionalidades y mercancías en general. Entre los pasajeros figura el geólogo suizo Pierre Buticaz, así como el diplomático español don eduardo Casuso, que marcha a Filadelfia; la diplomática norteamericana Edna Josephine Grazlie y numerosos religiosos.

Procedente de la Argentina llegó el vapor noruego "Anna Odland". Cargará en este puerto frutos secos con destino a Oslo.

DELEGACION NACIONAL DEL FRENTE DE JUVENTUDES

MARQUES DEL RISCAL, NUM. 16

Necesitando adquirir 25.000 pares de botas negras, se anuncia concurso, que se celebrará el día 9 de octubre próximo, a las 17 horas.

Pliego de condiciones, en el tablón de anuncios de esta Delegación Nacional.

El anuncio, por cuenta del adjudicatario o adjudicatarios.

BARACHOL

Contra la sarna, aplicando la pomada en las manos. Evita enormes molestias y gastos.

Censura Sanitaria número 1.121

(4071 A)

División Hidráulica del Sur de España

JEFATURA DE OBRAS

ANUNCIO

Esta Jefatura saca a 2.° concurso las obras que comprende al destajo núm. 4 del primer trozo del Canal para riego de la margen izquierda del río Guadalhorce.

Este concurso ha sido anunciado en el "B. O. de la Provincia de Málaga", núm. 205, de fecha 12 del actual.

Las proposiciones se admitirán hasta el día 22 del corriente mes, a las doce horas, en estas oficinas, plaza José Antonio Primo de Rivera, número 9.

El Ingeniero Jefe de Obras, Wifredo Delclós.

(4946 A)

ANUNCIO

Establecimiento Central de Intendencia

A las DIEZ horas del día 28 del mes actual, y en la Sala de Juntas de este Establecimiento Central de Intendencia (Pacífico, 36, Madrid), se celebrará una SEGUNDA SUBASTA para adquisición de los siguientes efectos del Servicio de Vestuario que no fueron adquiridos en la anterior:

Jerseys para ciclistas	2.050	und.
Gorras Automovilismo	14.750	"
Gafas para Ferrocarriles	4.000	"
Calcetines lana para esquiador	1.000	pares.
Paño caqui de 140 cms.	51.500	metros.
Paño azul de 140 cms.	5.350	"
Retor crudo de 80 cms.	16 500	"
Botones medianos negros	740	gruesas.
Botones pequeños negros	2.020	"
Botones de pantalón	225	"
Guata	970	kgs.

Para esta SEGUNDA SUBASTA quedan en vigor los pliegos de condiciones técnicas y legales publicados en el "Boletín Oficial del Estado" núm. 114, de 24 de abril del corriente año, y "Diario Oficial del Ministerio del Ejército" núm. 90, de 22 de igual mes, con los mismos precios límites. Los mencionados pliegos están expuestos en la Jefatura del Detall todos los días y horas laborables.

Las muestras serán recibidas en este Centro hasta las DIEZ horas del día VEINTICUATRO del corriente mes.

El importe de este anuncio será satisfecho a prorrateo entre los adjudicatarios.

Madrid, 14 de septiembre de 1945

(4195 A)

DELEGACION NACIONAL DEL FRENTE DE JUVENTUDES

MARQUES DEL RISCAL NUM. 16

Para la edición de los periódicos murales "FORMA" y "ESPIGA" durante cuatro meses consecutivos, a razón de 10.000 ejemplares mensuales de cada uno se anuncia concurso para el día 2 de octubre próximo, a las 17 horas.

Pliego de condiciones, en el tablón de anuncios de esta Delegación Nacional.

El anuncio, por cuenta del adjudicatario o adjudicatarios.

(4173 D)

VUELTA CICLISTA A CATALUÑA

A más de 44 por hora cubrió Zimmermann 50 kilómetros contra reloj

Por su mejor clasificación en línea, fué el vencedor de la duodécima etapa

GERONA 14.—A las nueve y media de la mañana se dió la salida a los corredores que continúan la Vuelta a Cataluña para cubrir la duodécima etapa, Gerona-Manlléu, de 159 kilómetros, con un sector contra reloj, entre Gerona y Lloret de Mar.

El sector contra reloj de la etapa Gerona-Manlléu terminó en Lloret de Mar, después de cubrirse 50 kilómetros.

La media jornada ha sido altamente interesante, produciéndose algunos cambios importantes en la clasificación general, muchos de ellos por las averías que sufrieron en sus máquinas algunos de los retrasados.

La clasificación de la etapa contra reloj fué la siguiente:

1, Zimmermann, 1 hora, 6 minutos, 54 segundos, con una media horaria de 44.843; 2, Jimeno, 1-8-28; 3, Maag, 1-8-43; 4, Elys, 1-8-55; 5, Rebelo, 1-9-15; 6, Ruiz, 1-9-23.

A las tres y diez de la tarde el señor Guiseris, presidente de la U. V. E., dió la salida a los corredores para cubrir el sector en línea de la etapa Gerona-Manlléu.

El portugués Rebelo, que en la etapa de ayer volvió a ser el magnífico corredor de la Vuelta a España

El primero en pinchar fué Filbá, y luego Olmos. En el Hostal del Coir, Wágner y Rebelo destacan en cabeza, forzando la marcha; pero pronto toman contacto los demás. El tren es vivo. En Sils escapa Rebelo, seguido de Jimeno. Pronto cobran ventaja, yendo por ellos Maag y los españoles Olmos, Carretero y Ruiz. La persecución es rabiosa; pero en Riudarenas se han unido los perseguidores a los delanteros. En cabeza, por Santa Coloma de Farnés, marca el tren Rebelo, seguido de varios corredores. Por unos momentos se despega Ruiz, quien va a 50 metros del primer pelotón, con Sancho, J. Martínez, Dorsé y Gual. Detrás van Tarchini, Olmos y Costa; pero se unen al pelotón.

La prima de San a Coloma la ganó Maag, y la de San Feliu de Pallerol es ganada por Wágner, atacado por Jimeno. Se cruza San Esteban y comienza la escalada del Cundriu, dura y descarnada. En la cúspide, donde se establece la puntuación del premio de montaña, entran por el siguiente orden: Carretero, Ruiz, Rebelo y J. Martínez.

Se inicia el descenso hacia Manlléu. En el cruce de Llora, a 35 kilómetros de la meta, pincha Ruiz, y luego Filbá. En cabeza van Carretero, Zimmermann, Jimeno, J. Martínez y Rebelo.

La llegada ha sido espléndida.

La clasificación de la etapa en línea ha sido la siguiente:

1, Carretero, 4-13-35; 2, Jimeno, 4-13-36; 3, Rebelo, 4-13-38; 4, Zimmermann, idem; 5, Ruiz, 4-16-14.

Clasificación conjunta de la etapa:

1, Zimmermann, 5-21-32; 2, Jimeno, 5-22-4; 3, Rebelo, 5-22-52; 4, Carretero, 5-25-36; 5, Ruiz, 5-25-37.

EL DIA 23 SE CORRE LA IV VUELTA A ELDA

El día 23 de septiembre, regida por la U. V. E. y patrocinada por Educación y Descanso, se celebrará la VI Vuelta Ciclista a Elda, en la que se disputará el "Primer Gran Premio Justamente".

Esta carrera, que se encuentra calificada entre las de categoría nacional, se efectuará sobre un recorrido de 170 kilómetros, para libres categorías.

BOXEO PLAZA DE TOROS

Hoy sábado a las 10,45 de la noche

Cuatro sensacionales combates

TESTILLANO KID BORDON

VALDES-PANTERA

LIBRERO-YOUNG CICLONE

Campeonato España, Peso medio

ARA-ELOY

Doce asaltos de tres minutos

Teléfono de ARRIBA: 32610

ALEGRE

Compra alhajas, objetos oro, plata ESPOZ Y MINA, 3, entresuelo

PUBLICACIONES JURIDICAS

Ha aparecido el número de julio-agosto de la Revista General de Legislación y Jurisprudencia, dirigida por don José Castán, con el siguiente sumario: **La presunción de paternidad y la ausencia declarada del marido**, por E. Espín; **Construcción jurídica de la paz dictada**, por W. Goldschmit; **La casación en lo criminal por error de hecho**, por M. Ginzo Soto; **El concurso de acreedores**, por E. Jiménez Asenjo; **La filosofía del derecho en Rumania**, por N. Bagdasar; **Génesis y breve comentario del Código Penal**, de 23-XII-44 (continuación), por F. Castejón; **Una conferencia de López Pavón**, por F. Núñez Lagos; **El pensamiento de Pío XII y el orden jurídico**, por J. M. Castán Vázquez; Reseña legislativa y jurisprudencia hipotecaria, por F. Bonet; Jurisprudencia procesal civil, por L. Prieto Castro; Notas bibliográficas, por Fr. V. Monserrat, J. Beneito, E. Langle y G. Ortega. Es publicación del INSTITUTO EDITORIAL REUS

(4186 A)

¡ESPOSA DE TRABAJADOR!

Si tienes los hijos a tu cargo y no percibes el Subsidio Familiar que cobra tu esposo reclama la percepción directa de este beneficio en la Delegación del Instituto Nacional de Previsión

HOSPITALES MILITARES DE MADRID - CARABANCHEL

ANUNCIO

Debiendo adquirir estos Hospitales Militares víveres y artículos de consumo, se admiten ofertas en su Administración hasta el día anterior al de la reunión, por las cantidades y en las condiciones que figuran en su tablilla de anuncios.

La Junta se reunirá el día 20 del presente mes en su primera convocatoria y el 24 en su segunda.

Madrid, 12 de septiembre de 1945.

(4185 A)

La final de la Copa José Luis del Valle

EL MADRID Y EL AVIACION SACARAN CASI COMPLETOS SUS PRIMEROS EQUIPOS

El encuentro final de la Copa «José Luis del Valle» parece que va a tener caracteres de acontecimiento para los madrileños. Tanto el Madrid como el Atlético Aviación tienen el propósito de presentar a sus primeros equipos. No temen que una lesión pueda privarles del concurso de algunos imprescindibles elementos para la Liga. Tienen que probarlos en serio, y nada más serio que esta final, que enfrenta a los viejos rivales Madrid y Atlético Aviación.

Borbolla

«Hay que arriesgarse—nos dice un directivo—para estar convencidos de quiénes son los que deben formar nuestro equipo ante los próximos encuentros.» Naturalmente que los primeros rivales de ambos equipos merecen todos los respetos: nada menos que el Atlético de Bilbao y el Valencia.

La alineación del Madrid dada por el entrenador, Jacinto Quincoces, habla por sí sola de la clase de equipo que sacarán los blancos: Bañón; Clemente, Corona; Moleiro, Cortés, Terán; Alsúa, Borbolla, Barinaga, Juanete y Porro.

AL REGRESO DE MARRUECOS

El Aviación tiene un trío defensivo y una línea media de gran solidez

Deseábamos poder informar de la actuación particular de los jugadores del Atlético Aviación en sus encuentros de Marruecos, porque de ellos se desprenderían consecuencias aplicables a la próxima temporada de Liga.

Al regreso de los jugadores hemos podido obtener amplios informes, y lo primero que salta a la vista es que el Aviación aun no tiene cuajada su delantera; pero, sin embargo, cuenta con un sólido trío defensivo y una admirable línea media.

Mencía, que jugó de delantero centro, estuvo discreto en este puesto; pero donde verdaderamente gustó mucho fué de medio centro cuando tuvo en las alas a Amestoy y a Germán.

Rafa, el que figuraba como modesto defensa, también ocupó el centro del ataque, y de sus pies salieron los goles que elevaron la victoria del Aviación.

En la delantera los que más en forma se mostraron fueron Taltabull y Vázquez.

El portero Pérez no hizo más que confirmar su gran clase.

LA FEDERACION CATALANA INTENTARA TRAER UN EQUIPO INGLES PARA NAVIDAD

BARCELONA 14. — Entre los proyectos que abriga la Federación Catalana de Fútbol para la presente temporada figura, en principio, el intentar la venida a Barcelona de un equipo profesional inglés, a fin de enfrentarlo a la selección oficial de la Federación Catalana. Caso de que estos proyectos se vieran coronados por el éxito serían aprovechadas las fiestas de Navidad o bien las que quedan libres, según está previsto en el calendario nacional. Dichos encuentros internacionales seguramente tendrían por escenario el campo de Montjuich. (Mencheta.)

Delegación de los Servicios Hidráulicos del Tajo

JEFATURA DE OBRAS

En los "Boletines Oficiales" de las provincias de Avila y Toledo se publicará un anuncio relativo al "Segundo concurso para la ejecución por destajo del hormigonado de la presa del pantano de Rosarito", destajos primero y segundo. Lo que se hace público para el conocimiento de todas las personas o empresas a quienes interese presentar proposiciones.

El proyecto, cuadro de precios para este concurso y demás documento, estarán de manifiesto en estas oficinas: Nuevos Ministerios, paseo izquierdo del Hipódromo (Ala Norte). Madrid.

Madrid, 13 de septiembre de 1945. — El Ingeniero Jefe (firmado) José Calvín.

SECCION DE ANUNCIOS TELEGRAFICOS

COMPRAS

NINGUN ARTICULO USADO PODRA VENDERSE SEGUN LO DISPUESTO EN LA LEGISLACION VIGENTE, A MAYOR PRECIO DEL 80 % DEL SEÑALADO EN LA TASA

CONSULTAS

BLENORRAGIA, sífilis, debilidad, análisis, operación fimosis. Clínica especializada Doctor Hernández Duque Alba, 10. Nueve una cuatro nueve. (Censura Sanitaria 332.) (1709 A)

CLINICA activo nérea Doctor Ferrero. Fuencarral, 6. Blenorragia, sífilis, debilidad, análisis, fimosis. Diez una, Cinco nueve (Censura Sanitaria 2.604.) (4067 A)

DEPILACION eléctrica. Doctor Subirach Montera, 45. (Censura 782.) (4066 A)

ENSEÑANZAS

ACADEMIA Anglada, Leganitos, 8. Bancos, oficinas, cultura, taquigrafía. (4144 A)

FILATELIA

PARTICULAR paga más que nadie sellos colecciones. Valero Larra 8.

VENTAS

NINGUN ARTICULO USADO PODRA VENDERSE SEGUN LO DISPUESTO EN LA LEGISLACION VIGENTE, A MAYOR PRECIO DEL 80 % DEL SEÑALADO EN LA TASA

MOTORES transformadores, grupos bombas. Compra venta, reparación Huerta, 40.

LIQUIDACION cesación negocio alcobas, comedores, tresillo, Avenida Felipe II, 8. (4125 A)

MUEBLES Gamo. Facilidades de pago. Beneficencia, 4.

Ayuntamiento de Madrid

TOROS

Manolete, Pepe Luis Vázquez y Arruza cortaron orejas en Salamanca

SALAMANCA 14. — Tercera de feria. Seis toros de Manuel Hernández, antes Contreras, para Manolete, Pepe Luis Vázquez y Arruza. Lleno rebosante. Preside el secretario de la Comisaría de Policía, señor Fernández. Tiempo caluroso.

Primero. Manolete lo saluda con cuatro verónicas muy buenas, que se jalean y ovacionan. Tres varas y tres pares. Comienza la faena con tres ayudados por alto aguantando al toro. (Oles.) Cita al natural y da cinco de ellos espléndidos, rematados con el de pecho. (Ovación e truendosa y música.) Otros tres en redondo escalofriantes. (Ovación.) Tres molinetes y una manoletina girando muy bien delante del toro. Tres por alto metido entre los cuernos. (Gran ovación.) Termina de una estocada entrando muy bien, y descabello fulminante. (Ovación imponente, dos orejas, vuelta y saludo.) El toro es ovacionado.

Segundo. Nada con el capote. El toro huye de los caballos y el público pide su sustitución. No toma ninguna vara y es condenado al fuego. Tres pares y un palo. Pepe Luis comienza la faena con la rodilla en tierra, tratando de dominar al toro, que es peligroso. Pasa por alto y molinetes muy valiente. (Oles y aplausos.) Una estocada, un pinchazo, media y descabello fulminante. (Ovación y pitos al toro.)

Tercero. Arruza lo saluda con tres verónicas y media, que se aplauden. Tres varas. Arruza clava tres pares, a petición, muy buenos, que se ovacionan. Comienza la faena con dos por alto, seguidos de tres naturales, que se jalean y ovacionan. Sale con la taleguilla manchada de sangre de tanto arrimarse. Con la derecha da tres en redondo, metido en el terreno del toro. (Enorme ovación.) Sigue con adornos, tocaduras de pitón y hace el teléfono entre los aplausos de la multitud. Un pinchazo y una estocada. (Ovación, dos orejas, vuelta y saludo.) Arruza saca a sus compañeros a saludar.

Cuarto. Nada con la capa. Dos varas, un par y dos palos. Manolete comienza la faena con dos por alto. El toro está muy quedado y no embiste. A pesar de ello, Manolete se mete en el terreno del toro, y a fuerza de obligarle saca algunos muletazos en redondo muy buenos. (Ovación.) Termina de media y descabello. (Ovación y saludo.)

Quinto. Pepe Luis le saluda con tres verónicas, que se ovacionan. Un intento de vara con caída peligrosa. Quita Manolete. Dos varas más, un par y dos palos. Pepe Luis brinda al público, y comienza con tres por alto, seguidos de un natural que remata con uno de pecho muy bonito. (Ovación.) Cita al natural desde lejos y da uno rematado con el de pecho. (Olés y música.) Sigue con otros pases muy buenos. (Ovación.) Más pases de la firma y toca el pitón. Termina de media y descabello fulminante. (Ovación, dos orejas, vuelta y saludo.)

Sexto. Arruza le saluda con cuatro verónicas y media, que se aplauden. Tres varas. Tres pares del mejicano, a petición, que se jalean. Brinda al público, y empieza la faena con tres naturales que se aplauden. Sigue con dos por alto y otra serie de naturales, que se ovacionan. (Música.) Por alto y un molinete rodilla en tierra y continúa con otros adornos metido entre los cuernos. (Ovación estruendosa.) Termina de una estocada hasta el puño, que basta. (Ovación, dos orejas, rabo, vuelta y saludo.)

Peso de los toros: 270, 294, 250, 306, 298 y 308. (Cifra.)

Clausura solemne

SALAMANCA 14 (Por teléfono.) *Buena corrida la tercera del ferial salmantino. Tarde redonda. Se abrió bajo el signo de Manolete el solemne, y por el puente grácil que le puso el sevillano Pepe Luis, desembocó en el vasto panorama taurino que hoy regenta Arruza.*

Con el pie en el estribo de otra etapa de este inacabable itinerario de las ferias, apenas si el cronista tiene tiempo—y bien que lo siente—de recoger los rasgos esenciales de la memorable fecha. No quiere, sin embargo, renunciar a apuntarlos, por brevemente que ello sea. Para esbozar el fondo de ese cuadro, será bueno decir que la corrida de González no fué el menor factor del triple éxito de los espadas. Buena corrida en su conjunto, con un solo manso que se fogueó, pero que luego de ello fué a mejor y llegó a la muleta en forma que no perjudicó al éxito de su matador.

Ese toro salió en lugar segundo. Antes de él, Manolete había logrado en el que abría plaza, redondear una faena maciza y esbeltísima, que bien puede quedar como modelo de su toreo personal, en el mejor momento de todas sus etapas. Sobrio, grave, rotundo, el cordobés logró meterse en el bolsillo a un público hostil en principio que acabó jaleándole en gran apoteosis.

Fué luego el manso de Pepe Luis. Parecía imposible para el éxito, pero, al ir a mejor, el sevillano se las mantuvo tiesas con el bicho y no sólo tiesas, sino también garbosas. Seguía bien la tarde, cuando Arruza salió en medio de una gran expectación. Enorme expectación la salmantina, que Arruza afrontó, decidido, con el capote y con los palos y satisfizo en la muleta hasta el delirio del público charro.

Mediaba la corrida cuando la terna entera se tuvo que asomar a saludar al tercio, en medio de una enorme aclamación.

Y parecía imposible más, pero siguió rodando la tarde esplendorosa. A Manolete le agotaron en varas su toro segundo y ya en la muleta el cordobés tuvo que hacer un alarde terrible de valor y tesón en la porfía con aquel marmolillo. Demasiado, sin duda, para lo que merecía éste. Pepe Luis se superó de garbo y gracia con el quinto. Y Arruza, finalmente, repitió con el sexto sus mejores empeños de cercanía y valentía.

Los tercios de quites, incluso, fueron constante emulación de plasticismos y afortunadas realidades. Y al terminar la tarde, el gentío encendido se negaba a abandonar la plaza.

¡Qué espléndida corrida la tercera de feria en Salamanca! Clausura solemne. Acaso sea mejor que su presente comentario sea tan breve, porque de haber podido escribir mucho, quizás parecerían excesivos los elogios que hubiéramos hecho. Sin embargo, puedo asegurar que no lo hubieran sido.

R. CAPDEVILA

HAN TERMINADO LAS CONVERSACIONES ENTRE TRUMAN Y SOONG

"TODOS LOS PROBLEMAS HAN SIDO RESUELTOS", HA DECLARADO EL MINISTRO CHINO

Se estudia el aplazamiento definitivo de la Conferencia Panamericana

WASHINGTON 14.—El primer ministro chino, Soong, ha terminado una serie de conversaciones con el Presidente Truman. Ha declarado a los periodistas que todos los problemas examinados han sido resueltos satisfactoriamente. Agregó que las conferencias versaron sobre temas militares, políticos y económicos. Piensa regresar a China vía Londres y París, donde celebrará una entrevista con el general De Gaulle. (Efe.)

SE ESTUDIA EL APLAZAMIENTO DEFINITIVO DE LA CONFERENCIA PANAMERICANA

WASHINGTON 14.—Por una moción de los Estados Unidos presentada en la Conferencia Panamericana, se ha resuelto designar una Comisión que estudie la posibilidad de aplazar indefinidamente dicha conferencia y adoptar al propio tiempo las medidas pertinentes para que se constituya lo más pronto posible un Consejo Económico y Social Interamericano. (Efe.)

"LA PAZ NO SE MANTIENE SOLAMENTE CON PALABRAS", HA DICHO WAINWRIGHT

NUEVA YORK 14.—El general Wainwright ha declarado que el pueblo norteamericano no debe olvidar las pérdidas humanas que ha tenido durante esta guerra, ni los sufrimientos provocados por la misma. "Creo—agregó—que es muy importante que el pueblo norteamericano comprenda la manera de ser de las gentes a quienes hemos obligado a volver a sus pobres islas. Hay que hacerles ver que el cese de las hostilidades no es un freno, sino la interrupción total del galopar de sus ambiciones. La paz no se mantiene simplemente con palabras. Debemos estar dispuestos a luchar en caso necesario; debemos hacer que nuestras defensas sean inexpugnables. Esa es—dijo finalmente—la lección de Bataan." (Efe.)

TERMINA UNA HUELGA DE INGENIEROS Y TECNICOS DE RADIO NORTEAMERICANOS

NUEVA YORK 14.—Ha terminado la huelga de veinticuatro horas planteada por cuatrocientos ingenieros y técnicos de la Radio National Broadcasting y de la American Broadcasting, reanudándose las conversaciones acerca de los contratos de trabajo.

Los funcionarios de dichas Empresas estuvieron atendiendo los controles de sus estaciones mientras duró el paro. La mayoría de las 156 estaciones afiliadas a la National Broadcasting siguieron funcionando con pequeñas dificultades. La American Broadcasting, sin embargo, dijo que muy pocas de sus 199 estaciones afiliadas pudieron recibir los programas completos en las últimas veinticuatro horas. (Efe.)

TRUMAN PROHIBE LA VENTA DE TERRENOS QUE CONTENGAN MINERALES RADIOACTIVOS

WASHINGTON 14.—El Presidente Truman ha publicado una orden ejecutiva que prohibe la venta o cualquier clase de cesión de terrenos públicos en los Estados Unidos o Alaska que contengan minerales radioactivos. Esta medida ha sido adoptada para reforzar la intervención del Gobierno sobre todas las materias primas susceptibles de ser utilizadas para la producción de energía atómica. (Efe.)

El Ministro de la Gobernación presidió la reunión del Patronato Antituberculoso

Bajo la presidencia del Ministro de la Gobernación se reunió el Patronato Nacional Antituberculoso, siendo aprobados en la sesión los asuntos siguientes:

Continuación de las obras en el sanatorio de Llano Alto, en Béjer (Salamanca), cuyo importe asciende a dos millones de pesetas; se aprueban las subastas para la construcción de los sanatorios de León y Santander; asimismo se aprueba el concurso para las obras de ampliación en el sanatorio Victoria Eugenia, en Madrid; aprobación del proyecto adicional de las obras del sanatorio de Tarrasa y continuación de las del de Córdoba; se aprueba la reforma del Dispensario de la calle del Muro, de Valladolid; se aprueba la compra de 36.000 películas radiográficas en Bélgica y aumento de 120 camas en el sanatorio de Santa Marina, en Bilbao; aceptación del terreno para sanatorio en el monte Los Palancares, de Cuenca; se aprueba la continuación de la colonia infantil en el Sabinosa (Tarragona), capaz para 300 niños, en cuatro grupos de tres meses cada uno. El primer grupo de 300 niños pertenece a los suburbios madrileños. Por último, se aprobó el proyecto de establecer integralmente en Vizcaya la lucha antituberculosa.

UNA NOVELA SINTOMATICA

Por José M.ª DE COSSIO

El caso ha sido como para festejarle. Una muchacha joven, sensible, inteligente, irrumpe en el mundo literario con un libro en la mano. El libro se titula "Nada", y se subtitula o caracteriza "novela". Un Jurado docto y desapasionado la concede un galardón notorio y estimabilísimo. La crítica, sin excepciones, entona el loor de la recién conocida escritora. Todo, merecidísimo y justo. Yo llego, como siempre, tarde a la actualidad y a la zaga de tantos escritores como me precedieron en la alabanza he de dirigir también mis frases de encomio y he de congratularme del valor nuevo y auténtico que forma ya en las filas de la literatura militante española.

Lo rudo y directo de los primeros capítulos fijan ya la atención no sólo en el libro, sino en la aptitud narrativa de la escritora. No se puede sugerir más directamente la impresión del medio en que la acción ha de desenvolverse. La energía gráfica del estilo es incomparable, y la narradora no se anda por las ramas, sino que, como ave de presa que se lanza vertical y rapidísimamente sobre su víctima, se lanza sobre su tema, apresa a sus personajes, les desgarra la piel para mostrarnos su contenido más íntimo, sin vacilar ante consideración alguna que pudiera entorpecer su acción. No sería exacto decir que los caracteres de sus criaturas aparecen desnudos; es más propio decir que sus criaturas aparecen desentrañadas.

El libro ha empezado con escenas que, musicalmente, equivalen a un fortísimo, pero su autora ha de tener la intensidad narrativa suficiente para que no sea sino arranque de un "crescendo" arrebatador y angustioso en el que apenas se percibe el ruido del tiro de una pistola que desanuda la mayor y más enmarañada madeja de pasiones (de malas pasiones), que son el fondo del libro.

Lo dicho puede prestarse a una interpretación maliciosa de este fondo, y anticipo que sería error encaminarla por semejante derrotero. Si en alguna creación literaria se cumple el moral y viejo destino asignado a la tragedia, de la purgación por el terror, es en ésta. Ni en un momento es atractivo el cuadro de monstruosidades en que la narración se alarga. Ante ningún espectáculo, como ante el espectáculo monstruoso que con tanto relieve presenta la atora, se siente el valor y la dignidad de esto que genérica e imprecisamente llamamos "espiritualidad".

Así es el libro, y así está concebido y querido por su joven autora, Carmen Laforest. Ahora bien; hecho el debido elogio del libro como obra literaria, y hecho con admiración rendida, sin género alguno de reservas, creo que tengo derecho a plantearme una cuestión que suscita, o mejor dicho corrobora, pues se ha podido plantear ante los mejores relatos novelescos publicados en estos últimos años. ¿Qué tétrico fantasma recorre el mundo que hace complacerse a los narradores en los casos más repugnantes, en los ambientes más enrarecidos y sofocadores, en las anormalidades y aberraciones más monstruosas y aun criminales? ¿No ha venido acaso de Rusia, de la Rusia anterior al comunismo, este huracán de miasmas y gérmenes promotores de todas las repugnancias específicas, de todas las taras fisiológicas, de todas las locuras hereditarias? ¿Acaso no estamos pasando nuestros años dostoyeuskianos, como nuestros padres pasaron los naturalistas, y tendremos en Carmen Laforest la Pardo Bazán del nuevo sistema?

El naturalismo era, sin duda, más peligroso desde el punto de vista moral, pues suponía toda una concepción de la filosofía, de la biología y de la historia. La literatura le servía sumisamente, suministrando lo que llamaban documentos humanos. La nueva manera de novelar supone tan sólo un placer estético, un gusto por lo deforme artísticamente tratado, por lo singular y anormal reproducido con espíritu. Pero yo pienso que si el naturalismo era nocivo, pues aparte sus riesgos indicados se apartaba del fin propio del arte, esta nueva manera es alarmante como síntoma, aunque sustantivamente no sea peligrosa. Y yo quiero proclamarlo ante este admirable libro, amargo y hasta monstruoso, pero siempre sostenido en un plano elevadísimo de magnífica producción literaria.

Hasta su arquitectura la aparta del género "novela", a que su autora le adscribe. Aunque es relato de lo acaecido en poco tiempo y con los antecedentes precisos de personas y sucesos, tiene algo de amorfo, de bloque labrado sin geometría, querido, sin duda, por su autora, pero que nos pone en una nueva pista de su carácter y de las ambiciones literarias de la juventud actual.

Nada tienen que ver estas consideraciones con el mérito singularísimo del libro; pero yo, al acabarle, no puedo menos de dirigir a su autora unas palabras expresivas, que ella pone en boca de uno de sus personajes: "Tengo ganas de ver pinos, no estos plátanos de la ciudad, que huelen a tristes y a podridos desde una legua."

La policía húngara se apodera del cuartel general de una organización fascista

Fueron descubiertos una imprenta y un almacén de armas y municiones

Las fuerzas rusas serán retiradas de Checoslovaquia antes del primero de octubre

LONDRES 14.—La Policía política húngara, después de acordonar el centro de la ciudad de Budapest, se ha apoderado del cuartel general de una organización fascista clandestina y ha detenido a cincuenta personas, anuncia la radio de Moscú.

Fueron descubiertos una imprenta y un almacén de armas y municiones.

Al ser interrogados, los detenidos declararon que la organización pensaba realizar actos terroristas contra los miembros del Gobierno provisional, los jefes de partido y otros. (Efe.)

LAS FUERZAS RUSAS SERAN RETIRADAS DE CHECOSLOVAQUIA

LONDRES 14.—Se ha llegado a un acuerdo con el mariscal Koniev, en virtud del cual las tropas soviéticas que se encuentran actualmente en Checoslovaquia serán retiradas a la frontera antes del 1.º de octubre, según comunica el enviado del "Times" en Praga.

"Después de dicha fecha—añade—, la guardia fronteriza se compondrá de compañías mixtas, formadas por rusos y checoslovacos, en números iguales. Serán protegidas de la misma manera las líneas de comunicación soviéticas a Hungría y Austria, que pasan de Norte a Sur a través de territorio checoslovaco, por lo que las autoridades checoslovacas han comenzado la construcción de cuarteles especiales para alojar a los soldados rusos que se dedicarán a esta misión."

"Parece—termina diciendo el enviado del «Times»—que no se ha concertado ningún acuerdo respecto a la retirada de las tropas norteamericanas; pero se dice en la capital checoslovaca que piensan marcharse del país más o menos simultáneamente con los rusos." (Efe.)

LOS DIRIGENTES DEMOCRATAS BULGAROS NO HAN RECUPERADO SUS DERECHOS CIVILES

SOFIA 14. — El ministro del Interior, Yugov, ha manifestado a la Prensa que, a pesar de haber sido puestos en libertad los dirigentes del partido demócrata, Mussanov y Bulov, lo mismo que el jefe agrario Bichev, éstos no han recuperado sus derechos civiles, por lo cual no podrán participar en las elecciones.

El Consejo de ministros ha acordado la reducción de pena a diversos presos políticos; la de cadena perpetua que fué impuesta al ex primer ministro Muraviev, así como al ex ministro del Interior, Binov, han sido conmutadas por las de quince años de prisión. (Efe.)

SERA PROCESADO EL EX MINISTRO YUGOSLAVO CINCAR-MARKOVICH

BELGRADO 14.—Han sido detenidos y trasladados a Belgrado para su procesamiento el que fué ministro yugoslavo de Asuntos Exteriores en el momento de producirse la invasión alemana del país, Alejandro Cincar-Markovich, y su esposa, se anuncia oficiosamente.

Cincar-Markovich acompañó al primer ministro Tsvetkovich cuando éste se trasladó a Viena para firmar la rendición de Yugoslavia, el 25 de marzo de 1941.

UNA MISION BULGARA SALE PARA ESTADOS UNIDOS

LONDRES 14. — Una Misión búlgara no oficial ha salido de Sofía para Estados Unidos, según los círculos búlgaros de la capital británica. Está presidida por el general Stoichef, que actuará como representante de Bulgaria en Wáshington. (Efe.)

Los camaradas madrileños de la Estación Preventorial de Arenys, con perfecta salud

Según noticias recibidas en esta Jefatura del Frente de Juventudes del Distrito Universitario, el Jefe de la Estación Preventorial de Arenys de Mar (Barcelona) comunica que todos los camaradas de la provincia de Madrid que se encuentran en la misma disfrutan de perfecto estado de salud.

EL CORONEL PERON dirige una proclama

BUENOS AIRES 14.—El Vicepresidente de la República argentina, coronel Peron, ha dirigido una proclama a la nación, en la cual prometió nuevamente la celebración de elecciones libres e invitó a todos los funcionarios del Gobierno a que rechacen los llamamientos que se les hacen y tengan presente la lealtad que deben al Gobierno.

"Muchos buenos argentinos —dijo el coronel Peron—no se dan cuenta de que son víctimas de maniobras políticas con fines poco dignos."

MUSICA

Las representaciones de ópera en San Sebastián

(Crónica de nuestro enviado especial, Antonio Fernández Cid.)

SAN SEBASTIAN.—"Don Pacuito" está nervioso. Desde su antepalco asiste a la representación de la primera ópera de este breve ciclo lírico que cierra la Quincena donostiarra. Antes ha podido abandonarse al sueño feliz y al gozo artístico; también a un legítimo orgullo. Porque la parte sinfónica de esta Quincena tradicional logró una altura sencillamente extraordinaria, y los conciertos se sucedieron dentro de un nivel, un orden y un acierto insuperables.

Pero llega la ópera. Con ella sobresaltos, sinsabores, cavilaciones. La nave instrumentística es más fácil de conducir que la vocal. ¿Habrá afonías? ¿Pasará sin tropiezos la romanza? ¿Será, en efecto, tan digno de aplauso el artista contratado sin otro elemento de juicio que las referencias servidas por unos y otros?

En el Ayuntamiento donostiarra, como primer letrado, la figura de Francisco Ferrer se hace insustituible. Pero Ferrer no es sólo el hombre de leyes, el gran señor cordial, generoso, atentísimo que todos conocemos. Es el aficionado de excepción ducho en menesteres artísticomusicales, melómano de altura en cuanto a ópera se refiere, para quien no existen secretos en obras ni cantantes. Ferrer aúna con sus conocimientos, con su experiencia de muchos años, una intuición privilegiada, un gusto de la mejor clase y un criterio flexible si conocedor del pasado glorioso, comprensivo con cuanto en el presente logra un nivel de cierto decoro.

La Corporación Municipal acordó prescindir de todo empresario para la organización de la Quincena. A un lado el ánimo de lucro, hubo de pensarse en alguien capaz de regir con voluntad y acierto, con desinterés y abnegación este grupo de sesiones varias, acoplándolas y seleccionando a sus intérpretes.

Para nadie es un secreto que la utilización de figuras no nacionales resulta un verdadero problema. Así las cosas, sin conjuntos extranjeros disponibles, la participación de las dos entidades patrias de más valía—Orquesta Nacional, Agrupación de Cámara—solucionaba una nada fácil cuestión: se salvaba de esa forma la parte sinfónica de cámara. Excelentes grupos, magníficos directores, programas atrayentes... Francisco Ferrer, designado representante, organizador honrado y entusiasta, no ocultaba su júbilo.

Pero la incógnita seguía por lo que afecta a la ópera. "Don Pacuito"—así le llamaban sus amigos italianos—se enfrentó con el peliagudo asunto. ¿Qué hacer? Supuesta la imposibilidad de contratar a "divos" que, con su sólo prestigio, asegurasen el éxito, había de decidirse por la utilización de los nombres de siempre—escuchados hasta la saciedad, carentes de interés para los más—o de dos, no contratados en España, aplaudidos allende fronteras y prestigiados por informes excelentes. La elección no era dudosa.

Así llegaron a los carteles del Victoria Eugenia Raquel Ravina y Guillermo Kyollner. El debut se realizó con "Manón". Mucho más público que en los conciertos; infinitamente menos entusiasta. La representación transcurrió gris, fría, desmayada. Raquel Ravina adolece de defectos indefendibles. Voz ya no fresca, carente de brillo y brillantez, que al forjarse pierde justeza en la entonación, sobre todo en el registro agudo; falta de potencia y calidad, dicción un tanto fría... El público fué bondadoso en extremo, y con justicia aplaudió calurosamente el único momento propicio: el "Addio" del segundo acto.

Kyollner es un tenor ligero, de bello timbre en los pianos y media voz; corto, cortísimo de facultades—su "San Sulpicio" resulta menos qué discreto—, que dice con finura y se hace aplaudir en ciertas condiciones: así, en el famoso "sueño", repetido por unánime demanda.

Después, Corbellá, bajo de buena voz, y Torres, que incorpora con eficiencia un personaje para el que no es la suya la calidad más conveniente. Y vaya un elogio sincerísimo para la orquesta, muy estimable, ajustada y flexible, conducida con pericia por el maestro Amovazzi.

La temperatura artística ha sufrido un marcado descenso. Las altas excepcionales nos las proporciona el quinteto, cuyos cuatro conciertos pueden reputarse modelo.

Música española—Turina, Usandizaga, Molleda, Escudero—, francesa—Franck, Fauré—, alemana—Haydn, Beethoven, Schumann, Mendelssohn—, trozos varios, han logrado de Antón, Iniesta, Meroño, Casas y Aroca traducciones ejemplares, precisas de ritmo, plenas de emoción y calidad.

En ellas, durante ellas, sonríe "Don Pacuito". En las representaciones de ópera, fuma nervioso, y aprovecha los entreactos para paseos y salidas al café, en las que surge el único distintivo que acredita su condición de empresario circunstancial: el sombrero, que sólo en contadísimas ocasiones reposa al lado de su dueño, liberado del violento latir de unas sienes, que durante estos días centuplican su ritmo peculiar.

La Comisión de parlamentarios norteamericanos visitó ayer Toledo

ESTA MAÑANA SEGUIRAN EN AVION SU VIAJE A SEVILLA

La Comisión de parlamentarios del Congreso norteamericano que se encuentra en España marchó en la mañana de ayer a Toledo, donde permanecieron hasta última hora de la tarde. Durante su estancia en la imperial ciudad visitaron muy detenidamente la catedral, el museo, Santa María la Blanca, las ruinas del Alcázar y otros lugares típicos.

A su regreso a Madrid tuvimos ocasión de charlar con el diplomático norteamericano, primer secretario de Embajada, señor Drew, quien nos manifestó que hoy sábado, a primera hora de la mañana, continuarían su viaje en el avión «Douglas», dirigiéndose a Sevilla, donde piensan pasar todo el día del sábado para seguir después por vía aérea a Lisboa. El señor Drew se mostró muy satisfecho de la visita realizada a España, diciéndonos que se encuentra encantado, así como todos los miembros de la Comisión parlamentaria, de las múltiples atenciones recibidas durante su corta estancia entre nosotros. Añadió que marchaban con la mejor impresión sobre el ambiente de trabajo y tranquilidad que han observado en España.

Rusia firma un acuerdo petrolífero con Austria sin contar con los aliados

Los norteamericanos proponen la depuración de las iglesias alemanas

VIENA 14. — Va a concertarse un acuerdo petrolífero muy importante entre la Unión Soviética y el Gobierno provisional austríaco de Renner, según anuncia el enviado especial de la agencia Réuter en esta capital.

«La noticia de este acuerdo —añade dicho enviado—, que afectará a los pozos y refinerías de Ysterdorf, situados a unos 50 kilómetros al nordeste de Viena, y que tienen una capacidad anual de un millón de toneladas, ha sido motivo de considerable preocupación entre los representantes de las otras tres potencias aliadas en Austria, los cuales no habían sido oficialmente informados de las negociaciones. El Gobierno británico —se dice—ha realizado ya gestiones en Moscú y se cree que la Gran Bretaña, los Estados Unidos y Francia insistirán en que la cuestión sea sometida a la Comisión aliada de control para Austria.» (Efe.)

ACUERDOS DE LA COMISION SUPERIOR ALIADA DE BERLIN

BERLIN 14.—En la reunión celebrada por la Comisión superior aliada de Berlín ha sido adoptado el acuerdo de que, en lo sucesivo, sea de la competencia de los Tribunales alemanes el estudio y castigo de las infracciones sobre restricción de la circulación nocturna.

También se acordó ordenar al Municipio berlinés que proceda a la creación de mercados oficiales en diferentes distritos de la ciudad para el intercambio de artículos de uso y consumo, así como poner en vigor la decisión tomada de declarar a Berlín «ciudad cerrada» a partir del día 30 del actual, fecha en la que cesará la distribución de tarjetas de racionamiento a nuevos beneficiarios, aun cuando se trate de recién llegados que hayan residido con anterioridad en Berlín. (Efe.)

EN LA ZONA BRITANICA DE OCUPACION PODRAN CONSTITUIRSE PARTIDOS POLITICOS

HAMBURGO 14.—Desde mañana, sábado, podrán los alemanes residentes en la zona británica de ocupación constituirse en cuantos partidos políticos quieran, siempre y cuando se sujeten a ciertas condiciones, se anuncia oficiosamente.

Los miembros de partidos políticos no podrán vestir uniformes ni utilizar emblemas o banderines pertenecientes o que guarden relación con las fuerzas armadas alemanas o el partido nacionalsocialista, o cualquier otro organismo disuelto o declarado ilegal por el Gobierno militar británico. También quedan prohibidos los saludos militares o «nazis».

Quedan asimismo autorizadas toda clase de reuniones deportivas, culturales o de recreo. (Efe.)

LOS NORTEAMERICANOS PROPONEN LA DEPURACION EN LAS IGLESIAS GERMANAS

LONDRES 14.—Las autoridades militares norteamericanas en el Reich han propuesto que se lleve a cabo una depuración a fondo en las iglesias alemanas, según una información atribuída a los centros militares competentes. Todos los eclesiásticos deberán firmar una declaración jurada y serán detenidos todos aquellos que predicaran las teorías raciales o cualquier otra doctrina nazi. (Efe.)

COMENZARA DE NUEVO SUS SERVICIOS LA AGENCIA ALEMANA DE NOTICIAS

FRANCFORT DEL MEIN 14. La nueva agencia de noticias alemana, controlada por el Ejército norteamericano, va a comenzar la distribución de sus servicios a los periódicos y estaciones radiofónicas alemanas. Dicha agencia proporcionará informaciones a todo el mundo y operará en la zona ocupada por las tropas norteamericanas. (Efe.)

GLASTOWICKA, AHORCADO

PRAGA 14.—Hoy ha sido condenado a muerte y ahorcado el que fué procurador general del Estado durante la ocupación alemana, Glastowicka.

La sentencia fué cumplida en privado. (Efe.)

Inestabilidad de los alarmistas

Por KIN

—Y así hasta que se eleva.
—¿Y luego?
—¡Luego se cae por su peso!

Teléfono de ARRIBA: 32610