Arriba

NUM. 2.563.—II EPOCA.—MADRID, JUEVES 26 DE JUNIO DE 1947

DIARIO DE LA MAÑANA • ORGANO DE FALANGE ESPAÑOLA TRADICIONALISTA Y DE LAS J. O. N. S. • LARRA, 14, TEL. 23-26-10 • 40 CTS.

JOSE M. LLOPIS

Presidente del Comité ejecutivo de la Feria Internacional de Muestras de Barcelona, de la que el Caudillo hizo ayer el mejor elogio al considerar el certamen como magnífico exponente de la obra creadora que está realizando nuestra Patria.

El señor Llopis es bien conocido en el mundo como gran propulsor del desenvolvimiento de nuestras actividades ecorómicas, y en atención a sus méritos fué nombrado presidente de la Comisión Internacional de Ferias

SERVICIO METEOROLOGICO

Durante el día de ayer llovió con poca intensidad en Galicia y costa asturiana. En Logroño y Zaragoza se registraron débiles tormentas. En el resto ha sido abundante la nubosidad, especialmente alta, y junto a las cordilleras se formaron algunas nubes de desarrollo vertical.

TIEMPO PROBABLE.—En Cataluña y cabecera del Ebro, formación de nubes tormentosas con algún fenómeno eléctrico.

Nubes de desarrollo vertical junto a las cordilleras del interior, especialmente en la Ibérica.

Nubes altas en toda España y a última hora de tipo cumuliforme.

Chubascos débiles en el Cantábrico y Galicia.

TEMPERATURAS EXTREMAS DE MADRID.—Máxima, 34 grados, a las 13,20 horas; mínima, 19,6 grados, a las 6,45.

PRESION DE MADRID A LAS 18 HORAS: 703,2.

EDITORIAL

Finalmente habrá otro Comité

Los más astutos reporteros internacionales afirman que Mister Bevin no desea que la Conferencia de París—inicio de "accrochage", dicen los astutos—dure más de una semana. Las más calientes noticias, brotadas ahora mismo del teletipo, aseguran que el sagaz e inteligente ministro británico propone la creación de un Comité "que formule las necesidades de Europa". Innúmeras molestias que este ajetreo va a proporcionar a los tres ministros pudieran, acaso, haber sido evitadas si una pregunta tan sencilla como la que se formula hubiese sido dirigida a un europeo cualquiera. Sinceramente deseamos que la más rígida y exigente precisión ilumine a los encargados de establecer el plan de urgencias, es decir, una especie de "S. O. S." con cargo al Comité bienaventurado para dirigirse más tarde a los padres y padrastros de la Europa.

Andan por ahí los mentados astutos diciendo que a la determinada nación ha de excluírsele de toda posible ayuda. ¡Que Dios nos libre de todo mal! Pero sobre todo de la ayuda de los ayudadores de Grecia. Excluirnos, por otra parte, del nuevo proyecto es un asunto tan alejado de nuestras preocupaciones como si el Club de Teósofos de Michigan quisiera impedir nuestro ingreso como socios de número.

Sale, pues, la pena de que nos detengamos babiecamente en estas soporíferas razones comunistas que suelen precedernos, como una exigencia absoluta, toda coyuntura internacional. En general, basta esta mínima cuestión para transformar lo internacional en puro internacionalismo soviético y, por consiguiente, para embotar en la intención todo propósito de paz.

Apartándonos, por consiguiente, de esas sinrazones limitaremos a fijarnos en el Comité encargado de redactarnos minuciosamente las angustias de Europa. Parece que no se profetizan grandes éxitos en la reunión anglosoviética si previamente no se aclaran algunas cuestiones. Basta decir cuáles son esas cuestiones para comprender el halo de escepticismo que acompaña a los viajeros en su ruta hacia París. Nada menos que la cuestión balcánica, la ocupación en Hungría, la na-

(Continúa en tercera página.)

EN MEDIO DEL MAYOR ENTUSIASMO TODA ESPAÑA TRABAJA ACTIVAMENTE EN LA PREPARACION DEL REFERENDUM

Están terminadas las listas de electores que cumplieron los veintiún años después de cerrado el censo

Serán enviadas a los colegios correspondientes, en caso de que lo apruebe la superioridad, para que los interesados puedan votar

Entrevista para ARRIBA con el jefe del Servicio de Estadística Demográfica y Política

En estos días, en los que parece llenar todo el ambiente las conversaciones y comentarios ante el próximo referéndum para la votación de la ley de Sucesión, en el Instituto Nacional de Estadística se trabaja con ritmo acelerado. Don Antonio Melón, jefe del Servicio de Estadística Demográfica y Política, tiene la amabilidad de contestar a nuestras preguntas.

—Imagínese cómo andaremos de trabajo. El censo electoral comprende a varones y mujeres de veintiún años en adelante no incapacitados electoralmente. Este censo procede de un Registro general de residentes hecho a principios de enero de 1946 en todos los Ayuntamientos de España, 9.254 Municipios en total, más los de Ceuta y Melilla.

—¿Muchos electores?

—En general, los dos tercios de la población están incluídos en el censo, calculándose en 16 millones y medio el número de votantes posibles.

—¿En qué lugares existen concentraciones de mayor número de electores?

—Es un poco difícil de definir. Hay regiones especialmente cargadas de niños, y otras, en cambio, acusan un mayor número de mayores de edad. Esto ocurre principalmente en las grandes poblaciones y capitales de provincia. Puede calcularse que la cuarta parte de votantes pertenecen a poblaciones grandes. También existe mayor núcleo de electores en los pueblos del litoral que en los del centro. En general, las regiones que mayor número arrojan son las de la parte Norte: Vascongadas, Santander, Asturias y Galicia.

—¿Hay diferencia notable entre el número de electores existentes en la actualidad y los que han votado en las últimas elecciones?

—No puede decirse exactamente, porque durante la guerra han desaparecido todos los documentos que podrían servir para una orientación. No obstante, se calcula que las listas actuales han aumentado en unos 800.000 electores.

—¿Reciben muchas consultas de los votantes?

—Para ello las Juntas Municipales y Ayuntamientos han montado oficinas de información, resolviendo diariamente miles de consultas. La gran novedad de este censo es el voto de los ausentes, ya que por el sencillo mecanismo de un certificado, expedido en el lugar en el cual conste en el censo, puede votar en donde se encuentre.

—Y los que hayan cumplido veintiún años después de confeccionado el último censo, ¿podrán votar?

—Ya están hechas las listas de todos aquellos que después de cerrado el censo hayan cumplido los requisitos electorales, la edad, por ejemplo, y también las listas de bajas de quienes no reúnan esos requisitos.

—¿Cómo podrán votar?

—Las listas de altas irán a cada colegio, y a los propios interesados se les pasará a domicilio una comunicación, enterándolas al mismo tiempo en qué colegio deben votar.

—¿Se hará esto en seguida?

—Todavía está pendiente de la aprobación de la superioridad.

—¿Saben ustedes qué es, acerca de este punto, sobre lo que

(Continúa en cuarta página.)

DE NICOLA DIMITE

Provisionalmente le sucede el comunista Terracini, presidente de la Asamblea

Se da como seguro que el Presidente dimisionario será reelegido

ROMA 25. (Urgente). — Ha presentado la dimisión de Presidente de la República italiana, Enrico de Nicola. Funda su dimisión en motivos de salud. (Efe.)

ROMA 26 (4 m.).—El Presidente de la República, De Nicola, ha presentado su dimisión a la Asamblea. La dimisión se debe a varias razones: motivos de salud y cuestiones políticas y jurídicas. La carta de De Nicola ha sido leída ante la Asamblea por el presidente de la misma, Humberto Terracini, comunista, que como consecuencia de la dimisión es provisionalmente el Jefe del Estado. Los círculos parlamentarios expresan la convicción de que De Nicola será reelegido hoy mismo, en que la legislatura se reunirá a las once de la mañana. (Efe.)

DE NICOLA NO LLEVABA UN AÑO EN LA PRESIDENCIA

ROMA 25.—El mensaje enviado a la Asamblea italiana por el Presidente De Nicola dice: "Debido al estado de mi salud—que ustedes conocen—es imposible que cumpla mis deberes por más tiempo, y me veo obligado, por tanto a dimitir."

De Nicola tiene sesenta y nueve años y todavía no lleva un año en el puesto de Presidente de la República, que tiene el carácter de provisional hasta que entre en vigor la nueva Constitución. (Efe.)

EL EMBAJADOR EN INGLATERRA TAMBIEN DIMITE

LONDRES 25.—El embajador italiano en Gran Bretaña, conde Carandini, ha presentado la dimisión de su cargo, según informa el "Daily Telepraph". La noticia no ha sido confirmada oficialmente. (Efe.)

"Al votar no ha de olvidarse lo que nos demanda nuestra gratitud de españoles"

Pastoral del prior de las Ordenes Militares sobre el referéndum

CIUDAD REAL 25.—El "Boletín Oficial del Obispado Priorato" de las Ordenes Militares publicará en su número correspondiente al mes de julio una pastoral del prelado de la diócesis, doctor don Emeterio Echeverría Narrena, en la que, después de hacer suya la del Cardenal Primado sobre el referéndum, dice, entre otras cosas, lo siguiente: "Ha de obrarse, consiguientemente, según los estrictos dictados del deber, sin que puedan olvidarse, en modo alguno, luctuosos y terribles acontecimientos, todavía frescos en la memoria de todos, y lo que posteriormente nos demanda, además, nuestra gratitud de españoles y sacerdotes." El obispo prior ha ordenado que esta pastoral sea leída a los fieles en todas las iglesias de la diócesis. (Cifra.)

Franco visita la Feria de Muestras de Barcelona

DESPUES DE RECORRER TODAS LAS INSTALACIONES EXPRESO SU COMPLACENCIA POR LA IMPORTANCIA DEL CERTAMEN

Doña Eva Duarte estuvo ayer, acompañada de los Ministros de Asuntos Exteriores y Trabajo, en el Monasterio de Montserrat

La ilustre dama saldrá hoy en avión para el Vaticano

BARCELONA 25.—El Caudillo ha dedicado esta mañana a visitar la Feria Internacional de Muestras.

Su Excelencia llegó al recinto de la Exposición a las once en punto, acompañado de su esposa e hija, Ministro de Industria y Comercio y jefes de sus Casas Civil y Militar.

En la avenida de María Cristina el público acogió con cariñosos aplausos la llegada del Generalísimo, mientras que la compañía de honores de esta Capitanía General rendía los de ordenanza. El Jefe del Estado vestía uniforme de Capitán General de la Armada.

Fué recibido por los Ministros de Asuntos Exteriores, Aire y Trabajo; comisario general de Ferias y Exposiciones, señor Alemany; presidente del Consejo directivo de la Feria y Alcalde de Barcelona, barón de Terrades; presidente del Comité ejecutivo, señor Llopis, con los miembros del mismo; Capitán General del Departamento Marítimo, almirante Bastarreche; teniente general Solchaga y demás primeras autoridades.

El Caudillo, entre los aplausos del público, penetró en el palacio lateral número 1, destinado a expositores nacionales. Por ser dedicado especialmente a expositores, la Feria se hallaba despejada de visitantes, lo cual facilitó el recorrido de la misma por Su Excelencia, que se interesó vivamente por los diversos productos expuestos, y, en particular por los que se refieren a la industria nacional.

Vió primeramente el stand del laboratorio de investigaciones del Alto Estado Mayor de la Armada, siguiendo por el del Instituto Nacional «Torres Quevedo», pabellón del Instituto Nacional de Industria, donde le saludaron los representantes de 23 industrias españolas, y el stand de la Compañía de Petróleos Españoles.

Su Excelencia el Jefe del Estado desciende del avión en que hizo el viaje desde Madrid a Barcelona, acompañado del Ministro del Aire

El Ministro de Industria y Comercio, señor Suanzes, y el presidente del Comité Ejecutivo de la Feria, señor Llopis, le informaron detalladamente de todo cuanto se expone.

Luego continuó la visita a las demás instalaciones del certamen, prolongándose hasta las primeras horas de la tarde. (Mencheta.)

EL CAUDILLO EXPRESA SU SATISFACCION POR LA IMPORTANCIA DEL CERTAMEN

BARCELONA 25.—A la una y cuarto el Jefe del Estado ha abandonado el palacio, y en la explanada del mismo ha sido

(Continúa en cuarta página.)

Un ex embajador extranjero en España, que cree que los países extranjeros «no deben dejar que nuestras cosas permanezcan como están», ha excitado públicamente desde una radio extranjera a dos Gobiernos extranjeros para que si España no cambia de régimen la sitien por hambre, hagan una campaña de agitación contra nosotros en la Prensa y en la radio y nos aislen del resto del mundo. Este señor quiere «un Gobierno constitucional que se base en una expresión de la voluntad popular por medio de un referéndum o por cualquier otro método adecuado».

Lord Templewood pide un referéndum en España. Vamos a dárselo.

Frente a las injerencias extranjeras en los asuntos españoles contra toda justicia, todo derecho y las más elementales normas de la cortesía, España va a demostrar al mundo que sabe defender su dignidad nacional y su propia soberanía votando SI en el referéndum del 6 de julio.

ANTE LA LEY SUCESORIA: SI

Sería obvio ocultar que nos proponemos aducir durante estos días algunas de las razones que aconsejan votar en sentido afirmativo. Una de estas razones queda bien reflejada en la fotografía que reproducimos y que se refiere a la última expulsión de los Jesuitas españoles. Muy recientemente, en su pastoral, el Cardenal Primado ha aconsejado «ejercer en conciencia este derecho de ciudadanía—la presencia en el referéndum—olvidar las lecciones de la experiencia». Pues bien católicos: ¿Es o no es ésta que hoy traemos aquí una página de la experiencia? Recordad, simplemente, solamente, lo que recuerda esa camioneta y esas diligencias figuras inclinadas. En conciencia, al pie de esa antigua y algo ajada fotografía que pertenece a nuestra historia, no creemos necesario añadir una sola palabra más.

Una plaga de langosta destruída en el pueblo de Arquillos

JAEN 25.—Los equipos de la Jefatura Agronómica de la provincia han destruído por completo una plaga de langostas que se había posado sobre los campos del pueblo de Arquillos. Pesan varias toneladas los insectos aniquilados. (Cifra.)

CUADERNO DEL EBRO (XIII)

BERCEO Y SAN MILLAN

Por Rafael SANCHEZ MAZAS

La luz y el clima de la Rioja ofrecen su mayor encanto, cuando, con la buena estación, la sequedad solar del cielo, alcanza su mayor contraste con la frescura fértil del suelo, muy regado de ríos y de arroyos. Por las mañanas, con la fuerza del sol, se levanta de las tierras, desperezadas, un vaho cálido y forma sobre el quebrado panorama verde, ocre y azul, un velo suave y diamantino. Es como una tapicería fragante, de alto lizo, que entretejen hebras de oro y plata, para mezclar a los colores nuevos un húmedo y soleado esplendor.

Tal se mostraba, a cosa de las diez, el camino de Nájera a Berceo.

Gran virtud del arte y de la poesía era la literalidad. Así literalmente, igual que lo cantó Gonzalo de Berceo, se descubre su valle nativo. Hay valles lujuriosos, como el que puso en rima el Policiano, pero éste es un valle virginal con fruto de oro y el valle verdadero, que sirve de inicial alegoría a los «Milagros de Nuestra Señora». Tiempo era de Mayo, «cuando face la calor», cuando cantan calandrias y ruiseñores y cuando el albor alegra la avecica. Todos estos prados, heredades, frutales, arboledas y viñas son los de Gonzalo de Berceo. Aquí están el cerezo, el manzano, el peral, el almendro que, él, verso a verso, señaló. Aquí se oyen las fuentes, que él decía. Aun el Monasterio de Yuso recoge, con estruendo, sus aguas. Mentira ya parece de tan verdad.

Aquí, me echo a la sombra regalada, a ver si se me aparecen, como a Santa Oria, una vez, en Villavelayos, tres doncellas bienaventuradas y vestidas de oro, con blancas palomas en las manos. Gonzalo de Berceo va a volver de un momento a otro para tenerme compañía. Se ha ido a comer y beber a un pueblo de cerca, a Cordovín o a Badorán, con un amigote, quizás con un primo segundo, que en el Camino Real Francés, en el que por ahí cerca pasa, trabó conversación con peregrinos que iban a Compostela. «¡Ehu Santiago! ¡Hurrah Santiago!», decían algunos de éstos, levantando las copas. Otros, cantaban una antigua canción de las divisas de moneda: «Al pasar el río Bidasoa—cambiamos por castillos y leones—nuestras flores de lis.»

A Berceo le gusta contar milagros de la Virgen y oír contar milagros de la Virgen, entre vasos de vino. «A ver, a ver—le dice al otro—eso del Monte San Miguel, en medio de la mar.» A Berceo le convidan para que cante milagros y otras veces convida él para que le canten milagros. Mas pone en este asunto de sus composiciones y escrituras, vino que aceite y así le va de bien con la Poesía. Cuando relato y jarro acaban, a Berceo se le ponen lágrimas en los ojos. Mira entonces a los altos cielos, mientras le corre el llanto hilo a hilo y ve a la Gloriosa en un paraíso pintado de arpas y laúdes. Cuando mira la realidad es como Giotto y cuando tiene sueños celestiales como Fray Angélico. Acaso es el mejor poeta español, sin que nadie lo piense ni él mismo y ahí está la gracia.

Debía salir, sin duda, este Berceo a los caminos reales, a las posadas, para encontrar gente andariega, que le contase historias divinas—peregrinos, mercaderes, soldados—y para contar y cantar él lo suyo. Debía hacer también romerías, peregrinaciones por los monasterios de la Rioja, visitas a las granjas de familias devotas y a retiros de viejos ermitaños. Decía buenas misas, con alto fervor, en altares de tabla dorada, dedicados a la Reina del Cielo; echaría tal cual sermón en las festividades, y los abades y priores le recibirían con el corazón y la despensa y harían que, en su honor, se guisara un plato de plus y se sangraran las mejores cubas. Se quedaría de sobremesa, después de levantada la comunidad, con el prior o abad y los de cargo para probar algún pastel y alguna mixtura de licores. Entonces, le dirían a lo mejor: «Maese Gonzalo, dinos ahora aquello de cuando caesciste en un prado.» Y él, entonces, carraspearía, echaría un trago para aclarar la voz, se arreglaría la cogolla, enarcaría un poco el cerviguillo y empezaría, por una vez más:

«Yo, maestro Gonzalo de Berceo nommado
yendo de romería caesci en un prado»...

También, las monjas le mandarían dulces, flores artificiales y regalitos, que él

(Continúa en cuarta página.)

Ayuntamiento de Madrid

LA VIDA EN MADRID

TIEMPO PASADO

26 DE JUNIO DE 1937.—El ex ministro Peyró ha dado una conferencia en Badalona. Entre otras cosas ha dicho: «Ahora en lugar de un burgués tenemos cincuenta. Hay que huir de las aberraciones en que hemos caído. Precisa rectificarlas en absoluto y hay que admitir que las colectivizaciones tienen defectos que deben corregirse.» Pues, mira, este Peyró no es tan tonto como parecía.

Han llegado a Moscú, procedentes de Leningrado, 435 niños vascos.

Del parte de guerra: «Sector del Centro.—Fuego de cañón, mortero y fusil en todos los frentes, sin consecuencias para nuestras tropas.» Hombre, menos mal, ha habido suertecilla.

Lloyd George, que es más negrinista que Negrín, en el debate de los Comunes, después de decir cosas bastante pintorescas sobre la guerra de España, requirió a su Gobierno para «que hable un lenguaje tan firme como el de los dictadores». Míster Eden le respondió diciendo que «Inglaterra hará todo lo posible por no verse envuelta en la guerra de España. No creo que haya otra nación que apoye con más ahinco la política de no intervención».

INDICE DEL DIA

A las 12 horas.—Círculo de Bellas Artes.—Inauguración de la Exposición de maquetas y proyectos de la Red Nacional de Silos, hechos por el Servicio Nacional del Trigo.

19,30 h.—Consejo Superior de Investigaciones Científicas (Duque de Medinaceli, 4).—Conferencia de don Ignacio Rubio Mañé: «Méjico y los Estados Unidos».

20 h.—Colegio de Médicos.—Sesión científica de la Sociedad Oftalmológica de Madrid, con intervención de los doctores Marín Amat, Díaz Gómez y Bartolozzi.

ENTRETENIMIENTOS

Por CASTILLO

—No sé si podré asistir.

(Solución en el próximo número)

SOLUCION AL CRUCIGRAMA NUMERO 573

Horizontales. — 1, Percalina. 2, Enormidad. 3, Repoblado. 4, Cl. Ala. Ar. 5, Ad. Nos. Im. 6, Naos. Ase. 7, Reían. 8, Enojaréle. 9, Sucesivos.

Verticales.—1, Percances. 2, Eneida. Nu. 3, Rop. Oroc. 4, Croan. Eje. 5, Amblopias. 6, Lilas. Ari. 7, Ida. Anev. 8, Nadáis. Lo. 9, Adormeces.

EN ESTE PAIS

LOS TAXIS

He aquí un problema que entra ya en el delirio, y que ha creado una psicosis de desesperación. Coger un taxi tiene todas las alternativas dramáticas que el azar debe ofrecer al jugador empedernido y en trance de apuro económico. Necesitamos el taxi para ir a la estación, para acudir al médico o a una farmacia, para llegar al teatro, para el asunto de una oficina que va a cerrrase... y el taxi no aparece.

Es decir, el taxi libre. Vienen y van unos cuantos taxis "con cabecita dentro", como dicen los niños. Y uno se siente en plena calle, abandonado, hecho un pingo, a merced de lo que sea, fracasado. Un aburrimiento mezclado—o forrado—de tragedia, invade a este pobre ser inhabilitado en una ciudad grande.

Cada día hay menos taxis. No se sabe por qué. La voz popular lanza las versiones más variadas. Se dice que se han escondido ante las inspecciones decretadas por el Municipio; se asegura que Barcelona, con su desenfrenada prosperidad económica, los ha absorbido; se arguye que han sido adquiridos y han pasado a la propiedad particular en provincias... El caso es que no hay taxis.

Esa voz popular sigue informando de que el Ayuntamiento había pretendido montar un servicio de taxis; pero que los patronos habían protestado por no ser ellos los primeramente favorecidos con las posibles adquisiciones de automóviles.

Pero lo cierto es que el servicio mengua cada día y degenera en actitudes antipáticas. Hay pocos taxis, pero basta esperar uno para—calculamos a esta experiencia unos cinco minutos—contemplar el paso de los taxis con la gorrita en el contador, y que otro vacío pase sin hacernos caso... ¿qué ocurre con estos taxis?... ¿Por qué despreciar al cliente? La excusa de la comida y el suministro de gasolina no puede admitirse para tantos y tantas veces. ¿Es que están contratados por un determinado particular que se quiere favorecer con las circunstancias especiales en que se mueven los taxis?...

Un amigo nuestro nos ha informado de la situación de los taxis en París. Sería de admitir una condición allí impuesta: la de que el taxi no puede esperar. Esto facilita la circulación del taxi. Los inconvenientes que puedan derivarse de esta orden son muchos menos que las ventajas que proporcionarían.

Pero no creemos que esto proporcionaría nuestra catástrofe. Madrid no es ciudad para arreglar sus desastres por razones ingeniosas o de comprensión ciudadana—el taxi colectivo, por ejemplo—. Es éste un pueblo más arisco, que si ha sido capaz de dar la gran campana del Dos de Mayo, también su tira cubana es peligrosa.

El problema de los taxis madrileños es de número. Sólo ante el número crecido, la auténtica necesidad de taxis y la monomanía de agarrar el primero que pasa, entrará en unas discretas y entonadas razones.

Y a la vista de muchos taxis, tendríamos, inmediatamente, muchos tranvías y muchos autobuses. Esto—conociendo nuestra mecánica social—no puede discutirse.

PUCK

GOBIERNO CIVIL

Delegación Provincial de Abastecimientos y Transportes

Nota importante para el suministro de huevos

Se advierte al vecindario de la capital y pueblos del cinturón, así como a los industriales detallistas de huevos que tienen confeccionado censo para el suministro de este artículo, que deberán proceder seguidamente a sellar las colecciones de cupones con los mismos números de cliente que tenían las anteriores, anotando en la parte correspondiente del censo que obra en poder de los industriales la numeración de la nueva colección que ha de entrar en vigor la próxima semana.

Suministro de carne fresca

La totalidad de la carne salida del Matadero en esta capital y pueblos del cinturón, así como los sobrantes anteriores, será distribuída a razón de 100 gramos por persona, previo corte del cupón V correspondiente a la semana 26.

Suministro de patatas

Hoy se efectuará un suministro de este artículo a las cartillas de abastecimiento inscritas en los distritos de CONGRESO, HOSPITAL y LATINA y PUEBLOS DEL CINTURON.

El racionamiento será de un kilo por persona, al precio de 1,70 pesetas kilo, previo corte del cupón número 46 de las hojas de Varios.

Cuadernos colectivos

Se notifica a todos los titulares de cuadernos colectivos de Madrid y provincia, que las liquidaciones y canje de tarjetas complementarias de suministro, se efectuará en estas oficinas (San Bernardo, 21), en los días que a continuación se indican, de nueve y media a una y media.

Día 27.—Restaurantes, tabernas y bodegones de los distritos de Centro, Hospicio y Chamberí.

Día 28.—Restaurantes, tabernas y bodegones de Buenavista, Congreso y Hospital.

Día 30.—Restaurantes, tabernas y bodegones de Inclusa, Latina, Palacio y Universidad.

Día 1.—Hoteles y Pensiones de los distritos de Centro, Hospicio, Chamberí y Buenavista.

Día 2.—Hoteles y Pensiones de los distritos de Congreso, Hospital, Inclusa, Latina, Palacio y Universidad.

Día 3.—Hospitales, sanatorios, colegios, mediopensionados, entidades benéficas y entidades varias.

Nota.—Los cuadernos colectivos de entidades con residencia en pueblos de esta provincia, efectuarán su liquidación y canje en cualquiera de los días señalados anteriormente.

Evocación del viejo cine

Primeras figuras de la pantalla y la escena, escritores y periodistas, intervendrán hoy en el Chueca

Hoy jueves, día 26, a las once de la noche, se celebrará en el cine-teatro Chueca una función teatral evocadora del viejo cine, proyectándose películas de los tiempos heroicos de la cinematografía. En la segunda parte actuarán en el escenario Nati Mistral, Carlotita Bilbao, Carmen Morell, Pastora Quintero, Pepe Blanco, Tomás Ríos, Manolo Morán, Toni Leblanc, Niño de Almadén, los guitarristas Paco de la Isla y Badajoz (hijo), Maribel y Gédisma, Gastón, y Pacheli. Zaldivar y otras primerísimas figuras de la pantalla y la escena españolas.

Asimismo intervendrán los escritores y periodistas Carlos Fernández Cuenca, Alfredo Marquerie, Hernández Catanedo, Manuel de la Rosa y Luis López Motos, quien realizará un número de sus "Motigrafías" titulado "La vampresa Gómez".

Hoy se inaugura la I Asamblea Nacional de Detallistas de Ultramarinos

SE REUNEN EN BARCELONA REPRESENTANTES DE 900.000 PRODUCTORES DE LA CONSTRUCCION

Suministro extraordinario a los segadores

Hoy, día 26, a las diez y media de la mañana, tendrá lugar en el antiguo palacio del Senado la inauguración de las tareas de la I Asamblea Nacional de Detallistas de Ultramarinos, organizada por el Sindicato Nacional de la Alimentación.

Presidirá el Jefe Nacional de dicho Sindicato, don Luis García Nuche, y asistirán mil quinientos asambleístas encuadrados en el indicado grupo y que a tal efecto se han desplazado de toda España.

A continuación del acto de apertura comenzarán las reuniones de las distintas Ponencias, cuyas conclusiones serán sometidas a la aprobación del Pleno.

SE REUNE EN BARCELONA LA JUNTA SOCIAL NACIONAL DEL SINDICATO DE LA CONSTRUCCION

Por vez primera se reune en Barcelona la Junta Social Nacional del Sindicato de la Construcción, Vidrio y Cerámica.

Concurren a esta reunión plenaria de la Junta Nacional Social los representantes elegidos libremente por los 900.000 productores que integran el Sindicato, habiéndose elegido Barcelona como punto de la primera reunión fuera de Madrid por el volumen que en esta ciudad tiene el Sindicato de la Construcción.

EL JEFE NACIONAL DEL SINDICATO DE LA PESCA, A VIGO

Ha visitado Vigo el Jefe Nacional del Sindicato de la Pesca, marqués de Valterra. Estuvo en la Casa del Pescador, donde los ancianos marineros que allí tienen su hogar le dispensaron una emocionante acogida, entre aclamaciones y aplausos. Después se trasladó a los locales del Sindicato Provincial, donde despachó diversos asuntos de interés para la industria pesquera, para los productores y para la ciudad en general.

SINDICATO PROVINCIAL DEL ESPECTACULO

Se pone en conocimiento de todos los productores encuadrados en este Sindicato, excepto artistas, que habiendo sido trasladada la Oficina de Colocación a nuestras oficinas, Cuesta de Santo Domingo, 7, tanto para la inscripción en la misma como para llevar a cabo la clasificación profesional, deberán personarse en este organismo desde el día de hoy hasta el 15 del próximo julio, fecha en que se dará por terminada la citada clasificación, sin derecho a posterior reclamación.

SINDICATO NACIONAL DE FRUTOS Y PRODUCTOS HORTICOLAS

De interés para los comerciantes de cebolla

De acuerdo con la legislación vigente, y de conformidad con la resolución adoptada por el Ministerio de Industria y Comercio, todos los asuntos relacionados con el comercio de cebolla tendrán como único cauce para su tramitación el Sindicato Nacional de Frutos y Productos Hortícolas, el cual realizará a través de su grupo sindical correspondiente cuantas gestiones sean precisas para llevar a buen fin las peticiones que se hagan por cuantos en él se han de encuadrar.

ASAMBLEA GENERAL GANADERA

El Sindicato Nacional de Ganadería pone en conocimiento de los ganaderos que la Asamblea general ganadera tendrá lugar en Madrid el 30 de junio actual y 1.º de julio próximo, para tratar de los diversos problemas que tiene planteados la ganadería española.

HERMANDAD SINDICAL PROVINCIAL DEL CAMPO

Suministro extraordinario a los segadores

Se pone en conocimiento de la Hermandad Sindical del Campo de esta provincia de Madrid que pueden pasar a recoger el vale para el suministro extraordinario de segadores en la Oficina de la Hermandad Provincial, de nueve y media a una y media de la tarde, a partir de la publicación del presente anuncio.

Se advierte que aquellas Hermandades que el próximo día 10 de julio no hayan retirado el vale, se entenderá renuncian al sumistro citado.

Los joyeros y plateros madrileños solemnizaron la fiesta de San Eloy

En la iglesia de San José se celebró una función religiosa

Ayer, a las once de la mañana, el gremio de joyeros de Madrid y el Ilustre Colegio de San Eloy, de artífices plateros, celebró la festividad de su santo Patrono con una misa solemne en San José, oficiada por don Antonio González Parejo, pronunciando el panegírico del Santo el padre Villalobos, misionero capuchino, quien glosó con gran brillantez el ejemplo que ofrece la vida de San Eloy como noble, artífice, diplomático y obispo.

Concurrieron el Delegado y Secretario Provinciales de Sindicatos, señores Sarria y Fernández Cela; el maestro del gremio, don Ignacio Ruiz; presidente y secretario del Colegio de San Eloy, don Alejandro de Dios y don Juan Sánchez; presidente de la Peña de Francia, don Enrique Pérez; representaciones de las Congregaciones de la Purísima y Seglares Naturales de Madrid, de San Isidro Labrador; Junta Gremial, integrada por los señores Marquerie Sanz, Codes, Esteban, Granados, Hernández, Redondo, Fernández y Perla; los treinta y tres componentes del Colegio de San Eloy y la totalidad de los joyeros y plateros de Madrid con sus familias.

Las señoras fueron obsequiadas con unas cajas de bombones y prendidos de flores.

A mediodía, en un céntrico restaurante, se celebró una comida de hermandad, primera que celebra el gremio de plateros, a la que asistieron más de quinientos comensales. Pronunciaron discursos el maestro del gremio, don Ignacio Ruiz; el presidente de San Eloy, don Alejandro de Dios, y el de la Peña de Francia, don Enrique Pérez.

El 30 comenzará el curso de Instructores Elementales del Frente de Juventudes

Ordenado por la Jefatura Central de Enseñanza del Frente de Juventudes, el próximo día 30 comenzarán en el Campamento "Santa María del Buen Aire" de El Escorial, el anunciado curso de Instructores elementales. Cuantos maestros nacionales, o estudiantes de Escuelas del Magisterio, solicitaron en su día tomar parte en el mismo, y aquellos otros que hoy lo deseen, deberán personarse, cualquier día de esta semana, en la Sección Provincial de Centros de Enseñanza, Ibiza 11, de diez de la mañana a una de la tarde, para resolver diversos extremos relacionados con el curso.

PROGRAMAS DE RADIO

EMISIONES PARA HOY

RADIO NACIONAL DE ESPAÑA

De 8 a 10 (matinal).—Cuatro diarios hablados. La oración de la mañana. Efemérides. Lección de gimnasia práctica ante el micrófono. Música variada.

De 13 a 15 (mediodía).—Colaboración de Francisco Garfias. Música ligera. "Mujer y Hogar", emisión de la Sección Femenina de Falange Española Tradicionalista y de las J. O. N. S. "Comentario semanal", por Hispanus. Ultima hora de la actualidad. Diario hablado. Música variada.

De 15 a 18 (sobremesa).—Carrusel. "Arriba el telón", revista de teatro, por A. Marquerie. "Emisión 24", dedicada a la música de jazz. Recital de canto. Peticiones del oyente. Estampa radiofónica.

HORA SINFONICA

De 18 a 19.—"Pasacaglia en do menor", Bach; "Concierto en re mayor, para violín y orquesta", Brahms; "Tristán e Isolda" (muerte de Isalda), Wágner.

De 19 a 21,30 (tarde).—Diario hablado. Canciones regionales. "El caso de Smith y Cía", por Joaquín Moreno Dávila. Música ligera. Leyendas de Madrid, por José Vega. Música variada. Emisión religiosa, por el P. Vicente Mena. Intermedio musical. Colaboración de Manuel Casanova.

De 21,30 a 0,30: (noche).—Resumen crítico. Diario hablado. Actuación de Irma Vila y su Mariachi. "Romanza", emisión dedicada a la zarzuela. Discos solicitados. Ultimo diario hablado de la noche. "Buenas noches al radioescucha", por don Felipe Sassone.

RADIO S. E. U.

SOBREMESA.—1,30: Apertura de la emisora. 1,35: "Habla España". 1,40: Escuchando a Mario Visconti y su Orquesta. 2: "Altavoz de la Juventud", diario radiofónico de actualidad juvenil. 2,30: Conexión con Radio Nacional de España. 2,45: Melodías de películas de Walt Disney. 3,55: "Correo urgente", por José del Corral. 3: Emisión infantil. 3,30: Canciones y ritmos. 4: "Estafeta del oyente". 4,15: Quince minutos oyendo a Juanita Reina. 4,30: "Nuestra voz al aire". 4,15: Música selecta: "Aceleraciones", Strauss; "Momento musical", Schúbert; "Sueño de amor", Listz; "Danza húngara", Brahms. 5: Final del programa.

TARDE.—7: Apertura de la emisora. 7,05: Canciones populares. 7,50: Curso radiofónico de idiomas: Lección de francés. 8: Discos elegidos al azar. 8,30: Final del programa.

NOCHE.—9,30: Apertura de la emisora. 9,35: Dos canciones de Tomás Ríos. 9,45: Conexión con Radio Nacional de España. 10: Música para la sobremesa. 10,30: "Comentario del día", por Francisco Aníbal. 10,35: Noticiario para el Magisterio, en colaboración con el S. E. M. 11: "La hora del Maldito". 12: Bailables. 0,30: Cierre de la emisora.

TEMAS POPULARES

Para producir buena calidad de pan hay que trabajar con buena harina

El consumidor debe elegir tahona y el fabricante de pan, libremente, sus proveedores de harina

Como parece que el público acogió con satisfacción la libertad de movimiento para variar de tahona tantas veces como lo considere necesario, hasta conseguir encontrar una donde le faciliten pan de su gusto, hemos estimado interesante visitar a un industrial panadero para saber hasta qué punto esa libertad otorgada al cliente le satisface. Y no pareció ciertamente contrariado. Por el contrario, se mostró propicio a charlar sobre el tema. Y lo que sólo era una pregunta por nuestra parte nos ha llevado muy dentro de la cuestión, cuya popularidad actuaba en nuestra curiosidad de periodistas:

LIBERTAD PARA ELEGIR TAHONA

—¿De modo que no les molesta la libertad del público para elegir despacho o tahona?

—En modo alguno. Nosotros estamos acostumbrados.

—¿Sí?

—Claro. La industria panadera siempre estuvo enfrentada con esa contingencia. El que fabricaba mal, perdía la parroquia, y, naturalmente, su negocio se resentía.

—¿Quiere esto decir que ahora tendrán ustedes que afinar?

—Eso es lo que parece.

—Al menos es lo que indica la orden de la Comisaría de Abastos.

—Sí, desde luego. Pero nosotros no buscamos la harina.

—¿No?

—No, señor. Si nosotros tuviéramos esa misma libertad que se concede al público, para elegir nuestro proveedor de harina, las cosas marcharían bastante mejor.

—¿Es favorable este momento para conseguir una buena calidad del pan?

—Todavía es pronto. Los periodos de enlace entre una campaña cereal que termina y otra que comienza son breves, pero resultan algo apretados.

LIBERTAD PARA COMPRAR HARINA

—Y esa libertad para comprar la harina que ustedes añoran, ¿influiría en la calidad del pan?

—Definitivamente. El fabricante de pan que recibiese una partida en malas condiciones, la rechazaría, y aquel fabricante de harinas habría perdido un cliente.

—¿Y ahora?

—Tenemos que fabricar con la harina que se nos facilita.

—¿Pero se tomarán las necesarias garantías?

—Sí. Pero éstas adolecen de un grave defecto.

—Yo supongo que las muestras de esa harina serán examinadas por los laboratorios, para que el público supiera en todo caso...

—Esa es la teoría. Pero la realidad es distinta.

—¿Por qué?

—Por la sencilla razón de que todavía no se inventó un microscopio que gradúe la composición de una muestra de harina.

—Entonces, ¿qué les dice el aparato?

—Que la harina examinada es el resultado de molturar trigo, centeno, cebada y maíz.

—Pues ya está. Como la proporción de cada semilla ha sido fijada por la Comisaría de Abastos, la cosa es clara.

—Parece clara, pero es turbia, muy turbia.

PROPORCION DE LA MEZCLA

—No lo comprendo.

—Procuraré hacerme entender. El porcentaje de mezcla ordenado responde a la proporción siguiente: 85 por 100 de trigo y 15 por 100 de centeno, cebada o maíz.

—¿Y la harina que resulta de esa mezcla?

—Es bastante buena.

—En tal caso...

—Un momento. Está mandado que el trigo se molture al 90, quedando un 10 de salvado, destinado a pienso. Suponga usted que ese trigo se moltura a 92. Esos dos kilos de salvado se mezclan con la harina, y ésta pierde, naturalmente, calidad. Si al molturar el centeno, y la cebada, y el maíz, son cometidos otros parecidos errores, ya tiene usted una harina francamente mala.

—Me parece que me está usted hablando en chino. ¿Cómo puede ser eso?

—Pregunte usted mejor: ¿Cómo evitarlo?

—Yo supongo que serán tomadas las debidas garantías.

—¿Cuáles?

—No sé. Pero seguramente existirán algunas.

—Ninguna. Nosotros desconocemos el modo de proporcionarnos esas garantías. Mejor dicho, sólo hay uno eficaz.

—¿Cuál?

—Tener libertad para elegir la fábrica de harinas que nos convenga. Todo lo demás es perder el tiempo.

TRIGO, CENTENO Y CEBADA

—Me han dicho los otros días que España produce más centeno y cebada que trigo. Me resistía a creerlo. ¿Es verdad eso?

—Quizás. Desde luego, el labrador se muestra más dispuesto a sembrar centeno o cebada que trigo.

—Y eso, ¿por qué?

—Porque le rinde más beneficio. Si una hectárea de tierra dedicada a trigo le produce seis fanegas de grano, esa misma tierra le da catorce de centeno y veinte de cebada.

—Pero el trigo se paga más caro.

—Aun así. La diferencia no es lo bastante tentadora para que dediquen sus tierras a la siembra de trigo. Este se paga al productor al precio de 195,80 pesetas el quintal métrico; el centeno, a 166,50, y la cebada, a 104,50.

—Ya es bastante.

—Pero no lo suficiente.

—Entonces resulta que esa preferencia del labrador la paga el pan.

—Evidente. Esa y otras.

—Y la solución, ¿cuál es?

—Una sola y sencilla: libertad para elegir harina.

EL CONTACTO DIARIO CON EL PUBLICO

—El trigo importado deberá influir bastante en la calidad de las harinas.

—Según. Antes, sí. Cuando las casas importadoras que actúan en el mundo andaban en busca de clientes. Ahora es distinto. Les compran todo lo que ofrecen: lo bueno, lo malo y lo mediano. Se compra todo, porque todo hace falta.

—Y, naturalmente, todo lo refleja el pan.

—Exacto. Nuestro negocio nos pone en contacto diario con el público. Sus protestas, legítimas o caprichosas, nos alcanzan inmediatamente. Además, el censurar al panadero por cualquier defecto, por leve que sea, encuentra siempre ambiente. Se nos cargan los defectos naturales de nuestro trabajo, justificados en algunos casos, y además se nos pide que fabriquemos buen pan con harinas malas. Eso, como usted comprenderá, es imposible.

EL TRABAJO CON MALA HARINA

—Admitido que es imposible determinar la calidad de las harinas, yo creo que ustedes, al trabajarlas, distinguirán unas de otras.

—Y antes de trabajarlas. Tenga usted en cuenta que es nuestro negocio. El experto en vinos sabe la calidad del caldo sólo con el olor, sin necesidad de beberlo. Nosotros conocemos la harina sólo al tacto.

—¿Y no pueden rechazar la partida de harina que estimen defectuosa?

—No. Si tuviésemos libertad para poderlo hacer, no sólo Madrid, sino toda España comería mucho mejor pan.

Nos despedimos de nuestro amigo, al que dejamos preocupado, como si todavía le quedase algo dentro que no se había atrevido a contar.

ESPAÑOL: PUEDES ACEPTAR O RECHAZAR LA LEY DE SUCESION SOMETIDA A REFERENDUM, SIN QUE NADIE DENTRO DE NUESTRAS FRONTERAS ATRIBUYA A TU VOTO MAS TRASCENDENCIA QUE LA QUE PROPIAMENTE TIENE COMO EXPRESION DE TU JUICIO SOBRE UNA LEY QUE ES IMPORTANTE, AUNQUE NO ESENCIAL, PARA EL REGIMEN.

PERO PIENSA EN EL MES DE SEPTIEMBRE Y EN LOS ENEMIGOS DE LA PATRIA QUE EN LA O. N. U. OFENDEN SU DIGNIDAD NACIONAL. SI ESPAÑA APARECE CLAMOROSAMENTE UNIDA, INCLUSO EN LO SECUNDARIO, ENTONCES NOSOTROS TENDREMOS UNA RAZON MAS PARA DEFENDER NUESTRA SOBERANIA Y ELLOS UN PRETEXTO MENOS PARA ATACARLA.

VOTA «SI» EL 6 DE JULIO.

ECONOMIA Y FINANZAS

BOLSA DE MADRID

Mantiene la Bolsa de Madrid su proceso de normalización. Y lo consigue, que esto es lo más interesante, sin realizar un negocio muy amplio. Bien al contrario, con negocios reducidos en casi todos los departamentos. Pero la tendencia sigue siendo de firmeza, de gran firmeza. Lo que no es óbice para que el mercado, muy sereno, dosifique sus ganancias con una mesura que es lo que más nos agrada de la nueva tendencia de la Bolsa.

Claro que no es posible conseguir que en todos los valores haya esta calma en las mejoras. Pero hay un límite máximo, una especie de tope en los diez duros, aunque los avances, en general, son más limitados que esto en la línea general, predominando los tres y cuatro duros de alza.

En esta jornada, la mejor tendencia repercute también en los valores bancarios, produciéndose ganancias de un par de duros en varios de ellos.

Es más acentuada la recuperación en el corro eléctrico, que es también el más animado en negocio, y hacia donde se encamina con preferencia el público. Vemos así a los Chorros saltar de 320 a 330, a las Españolas de 499 a 508, avanzando también diez duros las Unión Eléctrica Madrileñas.

Hay más comedimiento en las variaciones de cambios de los valores de especulación, con alguna excepción en el sentido de la caída —las Ponferradas— recuperando ocho duros los Petrolillos y estancándose en los 500 duros los Explosivos.

Se extienden las mejoras a las Campsas, Navales, Azucareras, Ebros, Dragados; mejoran también Hornos y Auxiliares, mientras las Sniaces consiguen escalar de nuevo el precio de los 700 duros.

Poco movimiento en general en las Deudas del Estado, y tendencia dispar, destacando la caída de 95,75 a 95 del Amortizable del 3 por 100. Persiste, acaso con mayor intensidad, la tendencia a la recuperación de algunas Deudas municipales, como las de 1941, que ayer llegaron a pagarse a 96. Se produce alguna recuperación en los cambios de las cédulas del 4,50 por 100 del Hipotecario, presentando otros cambios más bajos. También pierden un cuartillo las cédulas con lotes del Crédito Local.

La impresión del mercado a última hora es reconfortante. A los técnicos les parece mejor que la recuperación de la Bolsa se haga con esta suave tendencia a la mejora que con fuertes saltos especulativos que a nada conducen

Sociedad Hidroeléctrica Española

DIVIDENDO ACTIVO

Desde el día 1.º de julio próximo las Oficinas Centrales y Sucursales de los Bancos de Vizcaya, Español de Crédito e Hispano Americano pagarán por cuenta de esta Sociedad, contra entrega del cupón 73, la segunda y última fracción del dividendo activo del 8 por 100 que el Consejo de Administración, en su sesión del día 18 de diciembre último, y con cargo a los beneficios del ejercicio 1946, acordó repartir a las acciones números 1 al 687.500.

Madrid, 21 de junio de 1947.—Secretaría General.

ESPECTACULOS

TEATROS

ALBENIZ. — (230200. Refrigerado.) 6,45, 10,45 (lexitazol): Rébase esta noche (espectacular revista). Penúltima semana.

ALCAZAR. — (Refrigerado. Azuela, 11 (última semana): 7,15 y 10,45: Los señores de Rodríguez (1.º de Pinillo, debut de Enrique Borrás en El abuelo).

BEATRIZ. — (Eugenia Zúñiga.) Hoy noche, estreno: El secreto de Lady Margarita.

CALDERON.—Mañana viernes, 7 y 11: Luces de España (con Bermani, Blanquita Suárez, Los Rosflores del Norte y otras atracciones). Butacas: 3, 5 y 8 pesetas.

COMEDIA.—7 y 11: Por elegantes Antoñita Moreno, Pacita Tomás, Luis Heredia, Luis Rueda. Última semana. Butaca: 10 pesetas. Mañana noche, función homenaje a la estrella del baile Pacita Tomás, con un extraordinario fin de fiesta.

COMICO. — Hoy jueves, 11 noche (Compañía Manolo el Malagueño): Vale mi copla un tesoro. (Butaca: 8 ptas.

ESPAÑOL.—(212121.) 6,45: El tiempo dormido. 10,45: Función dedicada al Montepío de Empleados de la Industria Eléctrica: El tiempo dormido (de Been W. Levy). Última semana de la temporada.

FONTALBA. — (214419. Compañía Española Bailes y Canciones.) 7 y 10,45: Romances y tonadillas.

FUENCARRAL. — (Compañía María de Vázquez.) 6,45, 10,45: La dama del manojo de rosas.

INFANTA ISABEL. — 7,15 y 11: ¡Soy el amo! Verdadero éxito cómico. Última semana. Butaca: 11 pesetas.

LARA. — Compañía María Palmero. 7,15 y 11: En el camino negro de Claudio de la Torre).

LATINA.—(Compañía revistas Mariano Madrid.) 7 y 10,45: La blanca doble (del maestro Guerrero).

MADRID. — 7, 10,45: Despedida de Carmen Morell, Pepe Blanco.

MARIA GUERRERO.—(223494.) Todos los días, 7 y 10,45: Miss Ba (Sólo hasta fin de mes.)

PAVON.—Mañana viernes, 10,45 noche: Presentación Compañía Pichol-Ozores con El Padre Pitillo (de Arniches).

PRICE.—(Refrigerado.) 6,45, 10,45: Luces de Madrid (revista caricaturesca, con Trudi Bora). ¡Exitazo! (Despáchase para cinco días)

PROYECCIONES.—7 y 11: Presentación espectáculo. Abanico español, con Amparito Alba, Profesor Mario, Pepita de Inurria, Los Chacareros. Rendueles y otras atracciones. Precios populares.

REINA VICTORIA. — (Temperatura ideal.) 6,45 y 10,45: Pasodoble 1947.

ZARZUELA.—(Compañía de revistas Carmen Olmedo.) 6,45 y 10,45: ¿Quién dijo miedo? (Butacas de 7 a 12 pesetas). El domingo, despedida compañía.

CINES

ACTUALIDADES. — (Refrigerado) 10 mañana: Vuelve Arsenio Lupin y Virginia (tecnicolor).

ARGUELLES.—Continua 5: La reina de Nueva York y Oro, amor y sangre (Errol Flyn).

AVENIDA. — 7 y 10,30: Barquero York (Gary Cooper), tolerada 1.ª semana. Por el largo metraje, la película base comenzará a las 5 y 10,55.

BARCELO.—6,45, 10,45: El pecado de Cluny Brown (Charles Boyer, Jennifer Jones). 2.ª semana.

BILBAO. — 6,30, 10,15: La canción de Bernadette (Jennifer Jones).

CALLAO. — (Refrigerado.) 7, 11: Fuera de la ley (Alan Ladd, Gail Russell). 2.ª semana.

CAPITOL. — (Refrigerado.) 7, 11: Tierra generosa (Brian Donlevy, tecnicolor).

CARRETAS.—10 mañana: El misterio de María Rogert y Los desesperados (tecnicolor).

COLISEVM.—7, 10,45: El superfilm R. K. O. Radio La escalera de caracol (Dorothy Mc. Guire, George Brent, Ethel Barrymore). 4.ª semana.

DELICIAS.—6: Sabotaje y Un drama nuevo.

FIGARO. — (Refrigerado.) 4: El prisionero del castillo de If y La venganza de Montecristo (Pierre Richard Willm).

GONG.—Continua 5: El pecado de Cluny Brown (Charles Boyer-Jennifer Jones). 2.ª semana.

GOYA. — 6,45, 10,45: El pecado de Cluny Brown (Charles Boyer-Jennifer Jones). 2.ª semana.

GRAN VIA.—(226034.) 7 y 11. (Retraído): Niebla en las almas (Jane Wither, Paul Kelly).

IDEAL.—(Refrigerado.) 4: El prisionero de Zenda. Un crimen para una sentencia (William Haines, Dina Rehrigtán).

IMPERIAL. — (Refrigerado.) Continua 5: Recuerdo de amor (María Mercader), tolerada.

METROPOLITANO. — Continua 5: El misterio de la Isla Perdida. 11 y 12 episodios). Alas de dos pies y Beau Geste (Gary Cooper).

MONUMENTAL CINEMA. — Continua 5: El gran jefe y El amor llamó dos veces (Jean Arthur-Joel MacCrea).

PALACE CINEMA. — 5 (continua): El Coronel Blimp y Trampas entrampados.

PALACIO DE LA MUSICA.—(Refrigerado.) 6,45, 10,45: Las rosas blancas de Dover (Irene Dunne, Alan Marshall). 2.ª semana.

PALACIO DE LA PRENSA.—4.45, 10,45: Fin de semana (Ginger Rogers, Walter Pidgeon). 5.ª semana. Por el éxito grandioso. Tolerada.

PLEYEL. — 11: Los cuatro jinetes del Apocalipsis. La mujer enigma (Conrad Veidt).

PROGRESO. — 7, 10,45: Los dos rivales (Luis Sandrini, Hugo del Carril).

REAL CINEMA. — (Refrigerado. 210922.) 6,30, 10,30: Tejados de vidrio (Tyrone Power) y Borrasca de celos (emocionante).

REX.—(223700.) Cont. 11 a 4 tarde: Duque de Davis, Miriam Hopkins, George Brent). 13.ª semana.

RIALTO.—7 y 11: Teresa, la traviesa (Lilia Silvi, Carlo Ninchi).

SAN MIGUEL.—7, 10,45: La Duquesa se divierte (Paola Barbara, Sergio Tóffano).

VARIOS

FRONTON RECOLETOS. — 4.45: Arano III-Vergara, Sagarna-Aguirre; Aspiroz-Mina, III, Salaverría I-Alberro; Ricardo-Arburu, Pastor - Oroz I. 10,30: Urteaga, Ituráin, Abrego III - Goicoechea. Antes, otro a cesta.

El Ruedo

PRIMERA REVISTA TAURINA DE ESPAÑA

28 PAGINAS EN HUECOGRABADO PORTADAS EN COLOR

TODOS LOS MIERCOLES

Ayuntamiento de Madrid

TEMAS ESPAÑOLES

Nuestros hoteles como fuentes de divisas

Recientemente se ha celebrado el Congreso Nacional de Hostelería. En él se han tratado muchos temas referentes a esta industria. Temas más bien técnicos y muchos de ellos de pleno carácter administrativo. Indudablemente estos puntos eran indiscutibles en la reunión. Porque aunque exista un hotel, cualquiera que sea su ubicación, es preciso primero que tenga viajeros. Teniéndolos, todo marcha. Pero para que marche es necesario que ese hotel disponga de las instalaciones, y convenientes materiales alimenticias. Y a la vez, para tener el tono que debe ser necesario, a base de confort, pulcritud y la alegría que ofrece la limpieza, base también, indudablemente, del lujo, necesita igualmente que se le asegure la dotación de que se le asegure la dotación de su menaje, desde el jabón a la servilleta, desde la alfombra del «hall» a la toalla del cuarto de baño.

Con abundancia de detalles se han tratado las cuestiones más interesantes para la industria hotelera en su Congreso. A través de las discusiones, y de las conclusiones se ha puesto de relieve la madurez, la experiencia de los jefes de esta industria, que ha conseguido en España una categoría plenamente internacional, que debe ser cultivada, cuidada y en todo lo posible, mejorada, dando a España de los elementos de alto turismo que todavía necesita, aprovechando el momento de plenitud económica del país, que ofrece la impresión de que hace falta cubrir otro escalón de progreso y de progreso con la construcción de grandes y lujosas unidades de esta clase en las capitales de importancia.

Tiene España ante sí para los próximos años un magnífico porvenir frente al turismo extranjero. La riqueza de nuestro folklore, nuestra historia, la extensión por el mundo da la impresión real de la comodidad que en España pueden encontrar los turistas extranjeros, ha de terminar orientando hacia nosotros las corrientes turísticas que han de desembocar en Europa

Es recientes manifestaciones oficiales Norteamérica ha hecho presente que en estos años próximos sus ciudadanos gastarán en turismo no menos de 1.400 millones de dólares anuales. Nuestra industria hotelera debe prepararse para reñir la batalla internacional que le dé el espaldarazo y le permita participar en la distribución por el mundo de esos miles, turistas.

Palomita blanca, Vidalitá!...

Por Ibrahim DE MALCERVELLI

Pa la mensajera de la Paz; Madrina de la Hispanidad, cuando pega el salto desde Montjuich a San Pedro! llevando en su pecho de estatua la Cruz de Isabel!...

Desde el tálamo mismo donde se produce el entrevero nupcial del rumoroso Paraná con las aguas canarinas del Uruguay; jineteando en la nívea montura de una nube; hasta el palenque adusto de Castilla, y de una sola sentada, como una parábola de Paz; se vino al numo de la popularidad y el cariño, usted, Patroncita; y fué su viaje como si el dedo imperativo e Tata-Dios hubiera marcado en el firmamento el lazo multicolor del Arco Iris, pa manear en la carleta del Trabajo al bagual de la Prosperidad... y a su llegada, cuando entuavía armaban sus sentidos los celbos entrerrianos y había en sus manos calor de Pampa, de mimo y de lealtad; cuando no se había desestribao del fodo, me abrí paso entre la cordialidad que se hizo multitud y cariño; entusiasmo, y a fuerza e codazos me llegué hasta usted y con el gocho pajuerano en lo alto y las botas caídas en el duro suelo castellano, hinco, como si juera su ahijado, le dije:

—La bendición, Patroncita!...

... Y desde aquel momento fué como si entera la Patria—la añorada y siempre amada Argentina—se hubiera dentrao hasta la entraña misma de esta querida España... Como si el ser, el alma y la vida de un ser se hubiese vuelto a juntar con el ser y el alma y la vida d'ese organismo que lo tuvo dentro animándole con su propia sangre, antes de darlo a luz...; como si la mesma Argentina se hubiese metido de nuevo en España esperando en los campos abrasados de Castilla que Colón llegara a los pies de Isabel a contarle la sublime locura de su sueño!... Y usted ha sido testigo, Patroncita, cómo ha puesto en su obsequio esta tierra generosa y hombruna las mejores galas a sus días y las más luminosas gentilezas a sus noches, y cómo se ha abierto el cielo en cada balcón a los resplandores del sol de nuestra bandera... Y usted ha visto, Patroncita, cómo hay en esta bendita tierra en cada piedra una leyenda y en cada casa la cuna de un héroe o de un santo, o de un mártir, y a las veces los tres en un mesmo portal...

Porque usted sabe que España tiene diez santos, diez mártires y diez héroes en cada una de las ramas del saber, del Valor o de la Fe por cada uno que presentar pueda otra nación cualquiera, y usted sabe, Patroncita, que desde allicito mesmo, ahí, ande esa loma, le está cuerpeando, apenitas, la luz al sol; de ahí, de Loyola, entre Aspeitia y Ascoitia, salieron aquellos frailecitos silenciosos, casi entecos, pero d'aguante pa la sed, pal calor y pa la Fe, y que como quien no quiere la cosa y quien no hace nada importante, se fueron Paraná arriba y pasao el Pilcomayo, más allá del infierno e los quebrachales, se pusieron a construir Escoriales de maderas, a enseñar el catecismo a los guriises y elevar hacia el cielo, de cara a los siglos, los brazos, siempre abiertos de misericordia, de la Cruz pa dejar testimonio imborrable de su sangre y hacer que Román Escohotado tuviera la más honda emoción española en una tarde, reciente, de calor guaraní... Y usted sabe que de ahí, de allicito, ande usted se entretuvo en echar sonrisas a esa sonrisa hecha mujer que se llama Pilar, y es hermana del Fundador y hermana de todos los pobres de España; de allicito d'Avila, salió aquel rosario de mujeres que aromó de rezos el mundo siguiendo el camino que trazó con su ejemplo la férrea Teresa de Cepeda, y usted sabe que d'este árbol airoso y magnífico salió el esqueje que llevaron Mendoza y Garay pa plantarlo en la confluencia de los ríos que dan sus rumorosas aguas al ancho Plata, y usted sabe que tantas cosas llevaba prendido ese esqueje, tantas que van desde el Ave María hasta el perfume penetrante—como cuchillo e matrero—del jazmín que aroma la callada noche cordobesa con el mismo perfume que usted respiró en la embrujada sombra del Barrio de Santa Cruz y usted ha visto cómo las encallecidas manos de los obreros, paisanos del campo, la fábrica y el mar, se ablandaban en el redoble del aplauso pa usted y p'al Patrón; pa este Caudillo al que quiere, respeta y sigue como a un padre, y como hay un mismo afán y un mismo sueño y un idéntico empeño en los dos pueblos, y como es hasta pareja la conducta y el móvil, y hasta son igualitas las injusticias con esos dos pueblos cometidas, y ya que, como dijo Unamuno, "Sólo el dolor común nos santifica", sea usted, Patroncita, ahora que se aleja de esta España inmortal, en vez de defensora ¡Madrina!... Madrina de la Hispanidad por su doble condición de Mensajera de Paz y Embajadora de la cordialidad, y como tal Madrina, Patroncita, yo, hincao en suelo español, la despido a lo criollo:

"Dios esté a su lao, Madrina e la Hispanidad, Palomita blanca, Vidalitá."

TOROS

Segunda de feria en Badajoz

En ella cortaron oreja el Choni y Parrita

BADAJOZ 25. — Segunda de Feria. Toros de Benítez Cubero.

Luis Miguel Dominguín, en su primero, un toro difícil, trastea para igualar. Una entera. (Palmas al torero y pitos al toro.) En el cuarto, Dominguín, pases de tirón, trasteo por la cara. No hace nada. Media trasera. (Pitos.)

El Choni en el segundo, trastea molestado por el viento. Una estocada, media y descabello. (Pitos al torero y palmas al toro.) En el quinto, faena por alto, en redondo, molinetes, manoletinas. Una atravesada. (Oreja.)

Parrita, gran faena al tercero. Media buena y descabello. (Dos orejas y rabo.) En el último no puede hacer faena, pues es un bicho peligroso. Pinchazo hondo y descabello a la cuarta. (Palmas y pitos.)

CARTEL

JEREZ DE LA FRONTERA 25.—Ha sido ultimado el cartel de la corrida de toros que se celebrará el día 20 de julio en la plaza de toros de la vecina población de Puerto de Santamaría. La componen los diestros Gitanillo de Triana, Manolete y el madrileño Parrita, que lidiarán seis ejemplares de la divisa jerezana de Bohórquez. (Cifra.)

MUSICA

Fernández Cid y Gonzalo Soriano, en el Círculo "Medina"

Siempre me han inspirado los críticos dulce compasión y hasta cierta ternura. No me inspiran estos sentimientos porque les supongo unciados al carro de la justicia o de decir la verdad (la verdad no es, en muchos casos, tan amarga como se dice, ya que mucho y bueno puede decirse y se dice), sino porque estos seres, creadores también, suelen desconocer amarga ironía, lo que ellos tanto nos prodigan: el elogio a su constante labor.

Así iba yo discurriendo mientras Antonio Fernández-Cid nos ofrecía, fiel y puntualmente, por el ancho y casi inagotable perímetro de la sonata. A través de sus ingeniosas y alegres ocurrencias, atinados juicios y regocijantes anécdotas, media yo otras distancias: el camino que este mozo, iba a escribir buen tiempo. ¡Cómo ha recorrido en tan poco tiempo.

Conocí a Antonio en 1939; difícilmente hubiera podido ser antes; tardé mucho tiempo en saber quién era y cómo se llamaba; siempre fui distraído para los nombres, y los apellidos compuestos me han puesto siempre nervioso. Desde el primer día me cautivó su entusiasmo, expresado con voz que tiene algo de niño grande, sus atinados juicios, su prodigiosa memoria para retener una fecha lejana o un tema polémico, su loca afición por la música. Hasta que supe que se llamaba Antonio, yo le llamaba "el loco por la música".

Pasó algún tiempo y con él el pasmo por encontrar a Antonio en todos los conciertos, chicos o grandes, y por su insaciable consumo de música. Creo que fué Regino quien indujo a Fernández Cid (ya sabía su nombre) a escribir. Desde el primer momento Antonio demostró solidez. Y desde observación crítica. Y cuando Federico Sopeña dejó, con su partida, el hueco en la crítica musical española, que tardará en llenarse, Fernández-Cid se brindó con ingenua, simpática audacia a sustituirle. Aquello volvió a interesarme, pues no comprendo a la juventud sin audacia, y para demostrarle mi interés y afecto le dirigí un directo, que el pobre encajó mal, si bien después ha sido el primero en celebrar y comprender el efecto con que estaba dicho.

Cuatro años cortos han bastado para hacer de la firma de Antonio Fernández-Cid (ya he aprendido nombres y apellidos) una de las más cotizadas de la crítica española. Con tesón, con seriedad, con afición, con honestidad y penetración, ha sabido hacerse perdonar cosas que los profesionales perdonan difícilmente.

Cuando se quiera leer la crónica musical de estos últimos años, y quizás de los que les sucedan, tendrá que acudirse a las páginas de ARRIBA, en las que Antonio Fernández-Cid puntualiza día tras día, con minuciosidad, con claro tino, con mesura y casi siempre con justicia o medida exacta de las cosas, sobre todo si se atiende a su juventud.

El mismo gusto certero, yo diría infalible, preside en la elección de sus colaboradores; ayer fué Gonzalo Soriano. Lejos ya los tiempos de las esperanzas, Gonzalo Soriano nos da la cumplida medida de un pianista. Nadie le iguala hoy en poesía en el sonido; por entre sus dedos algodonados se escapa la sensibilidad más artística de los pianistas de su generación. Su Haydn fué una verdadera delicia, y lo mismo podemos decir de su Mozart, de Scarlatti, de Ravel o de Schumann.

"Medina" cierra cumplidamente su curso musical con este recital, que dejó en todos el mejor recuerdo.

Joaquín RODRIGO

¡OPOSITORES!

Para las numerosas plazas convocadas en los Cuerpos que indicamos a continuación os recomendamos los programas oficiales y las inmejorables contestaciones del INSTITUTO EDITORIAL REUS He aquí las oposiciones anunciadas: **Médicos de Asistencia Pública Domiciliaria**, centenares de plazas.—**10 para Intervención Militar, 40 para Taquígrafos-Mecanógrafos del Ayuntamiento de Madrid**, con 7.200 pesetas.—**124 para Técnicos del Instituto Nacional de Estadística**, con 7.200 y 6.000.—**100 para Fiscales Municipales y Comarcales.—40 para Radiotelegrafistas.**—Próximas convocatorias: Notarías y Secretarías de Ayuntamiento.—Solicite prospecto con detalles de la oposición que le interese al

INSTITUTO EDITORIAL REUS
Preciados, 23 y 6, y Puerta del Sol, 12. Madrid

NOVISIMO GLOSARIO

COLECCIONISTAS

Me viene a la memoria aquel viejo coleccionista de arte, que, durante algún tiempo fué, aproximadamente, el único en Madrid en comprar obras de los pintores vivos. Dicha esta condición, no hay por qué encarecer si su visita a las exposiciones sería deseada por éstos. Pero, quizá tanto como deseada, temida. Porque los procedimientos de adquisición, archivo y custodia de lo adquirido pasaban de lo ordinario en este personaje y picaban en lo singular. Por de pronto, su primer contacto con las cosas expuestas tenía que ser solitario y secreto. Ay del pintor que, en la coyuntura, se dejara ver o, nefanda pretensión, se insinuara con algo que pudiera parecerse a lo que, en términos poco elevados, se denomina "hacer el artículo". El adquisidor quería sentirse ajeno a cualquier influencia. Según criterios que él se sabía, escogía, compraba, pagaba, imponía silencio en torno de su compra y, a ser posible, se la llevaba antes de la clausura de la exposición. Una vez el cuadro en su casa, ya nadie lo veía más, ni su padre. El marco era retirado, no sustituído. La tela, desnuda en su bastidor, quedaba en la clausura de una especie de mueble ad hoc, con espesas ranuras por donde los bastidores se deslizaban, cual se desliza un libro en los estantes de una biblioteca. Y, ya allí, quieto para siempre. El coleccionista no le sacaba jamás ni dejaba que nadie le echara el ojo. ¿Consentir que el artista lo enseñara, siquiera un instante, a un amigo, a un crítico, a un biógrafo? De ninguna manera. ¿Prestarlo para una fotografía, para una exposición general, para cualquier forma de salida a la gloria? Ni por ensoñación. Quien vendía una obra a mi hombre sabía que esto representaba lo mismo que echarla al fuego. Había que despedirse de ella por toda la eternidad.

Digo que me viene a la memoria aquel viejo coleccionista, porque estoy en presencia de otro, joven éste y cuya afición se encuentra situada en el polo opuesto. Si la colección del uno significó secuestro y clausura, la del otro, al contrario, orgía y festival. Del gusto que le decide a una adquisición,—y éste es rápido y jubiloso en manifestarse,—se habla antes del acto, durante el acto, después del acto. Habla a todos; a algunos, además, simpáticamente se escucha. El juicio ajeno no deja de ser requerido, como si hubiese inseguridad, donde sólo existe ímpetu de expansión. También aquí el marco en que vino a la casa la obra suele quitarse; pero es para ser sustituído por otro más hermoso. Y llegan las adquisiciones por docenas y docenas. Mejor, si se trata de un solo artista, cuyo vivir, y hasta cuyo estilo, este favor de la fortuna ha transformado. Mejor, si los cuadros se parecen entre sí; enhorabuena, si el público se ha hastiado ya de verlos en exhibiciones y antologías... El apasionado cuenta así los métodos de su placer: "Cada mañana me hago llevar al pie de la cama un cuadro distinto. Le doy mil vueltas, le contemplo largamente a todas las luces, mientras me levanto, baño, visto". Luego, pone dos juntos; y la tarea está en ver cuál le gusta más. Y en el curso de la jornada, los enseñará a cualquier visita. Y no los rehusará a ninguna solicitud de préstamo, de exposición. A veces, las piezas de esta colección generosa y casi ferial, pasan fuera de la casa años enteros. Otras veces se encuentran cedidas, en inapreciable depósito, a algún Museo, de menos que mediana garantía inclusive. En otras ocasiones, son olvidadas, cambiadas, vendidas si se tercia. Lejos de decirse que estas criaturas han entrado en el claustro, se podría entonces asegurar que han hecho su salida al mundo. Si se pierden será en la agitación de la vida, que no en el reposo de la muerte. Y dando vida, en una corriente de vida; saltando de alma en alma, en las comuniones del placer.

Pues bien, como con la posesión de las obras de arte, con la posesión de las ideas... Pero, hoy no hablamos más que de coleccionistas.

Eugenio d'ORS

La ley de Sucesión no trata de resolver dificultades presentes, pues el Estado español en manos de Franco está firme y seguro. Se refiere al porvenir. El Movimiento Nacional sacó a España del caos comunista, en el que caería de nuevo fatalmente si no se tomaran las debidas precauciones para garantizar que los principios que inspiraron la Cruzada han de quedar definitivamente a salvo.

EDITORIAL

FINALMENTE HABRA OTRO COMITE

(Viene de primera pág.)

vegación danubiana y el reparto del carbón como botín y reparación bélica son los rutilantes capítulos de la agenda previa. Con razón, por lo tanto, podía decir ayer un corresponsal español que no se comprendía exactamente si el señor Bevin era muy pesimista o muy optimista. Es decir, si cree que en una semana habrán de poder saltarse a pie juntillas semejantes fosas o si trata exclusivamente de cubrir un trámite diplomático para seguir más tarde buscando soluciones más limitadas y, sobre todo, más alejadas de la manipulación soviética.

A nuestro juicio existe —por encima de los gravísimos errores—un sincero deseo, marcado implícitamente en el plan Marshall. Basta tan elemental intención para que la presencia de Molotov contribuya a invalidarle. Se tuvo por señal de buen augurio la aceptación que Moscú prestó a la próxima conferencia de París; pero la lectura del órgano comunista francés y las referencias sobre la actitud de los periódicos soviéticos revelan que Molotov va a tomar todas estas conversaciones a beneficio de inventario y que, de nuevo, su participación bloqueará hasta la sombra de un arreglo. No tratamos, como es lógico, de aventurar ningún pronóstico ni subrayamos con un aire de lince lo que saben ya los pueblos todos de Europa. Las conversaciones, como predice "L'Humanité", pasarán sucesivamente por altos y bajos y todo se desvanecerá cuando algún iluso crea que va a tocar fondo con las manos.

Nos resistimos a creer que el proyecto de un nuevo Comité sea presentado por mister Bevin, político de un realismo bien contrastado, como una fórmula viable, serena y posible. Acaso él no intenta, igual que los rusos, nada más que ganar tiempo. Si la táctica y la buena intención se dan conjuntamente en el proyecto de mister Bevin, no todo estaría perdido. El plan Marshall puede ser una esperanza en este aire desvaído de Europa, donde parece resonar, para admonición de responsables, la frase de uno de los hombres que han pastoreado sobre la Historia a una gran democracia: "Cuando pienso en la justicia de Dios no puedo por menos de echarme a temblar por mi Patria."

Fallo del concurso del I. N. L. E. sobre los libros mejor impresos

Han sido elegidos "Los Toros" y las obras completas "Manuel y Antonio Machado"

El Instituto Nacional del Libro Español ha establecido una serie de concursos mensuales para seleccionar los cincuenta libros mejor impresos del año.

El Jurado, que acaba de reunirse en el I. N. L. E., ha elegido las obras que a continuación se indican por la excelente presentación editorial y la alta calidad literaria de las mismas:

"Los toros", por José María de Cossío. Editorial Espasa Calpe.

"Manuel y Antonio Machado", obras completas. Editorial Plenitud.

Estas obras, como se anunció en la convocatoria del concurso, formarán parte de una Exposición y de un museo del libro que testimoniarán el progreso de las Artes Gráficas en España.

El Jurado estuvo constituído por don Julián Pemartín, don Adriano del Valle, don Miguel Herrero García, don Javier Morata, don Mariano González y don Celedonio Perellón.

Todos los ciudadanos españoles mayores de veintiún años, sin distinción de sexo, estado o profesión, tienen el derecho Y LA OBLIGACION de tomar parte en la votación de referéndum, emitiendo libremente el sufragio a favor o en contra del proyecto legislativo consultado, sin otras excepciones que las contenidas en el artículo 3.º de la ley Electoral de 8 de agosto de 1907.

(Artículo 3.º del decreto de 8 de mayo de 1947, por el que se regula el procedimiento para la aplicación del referéndum.)

La Caja de Ahorros y Monte de Piedad se asocia al centenario de Cervantes

Abre un concurso para premiar con 10.000 pesetas un libro inédito

La Caja de Ahorros y Monte de Piedad de Madrid se suma a la celebración del IV centenario del nacimiento de Cervantes y con este fin abre un Concurso público entre los escritores españoles e hispanoamericanos, con arreglo a las siguientes bases: La Caja de Ahorros y Monte de Piedad de Madrid invita a todos los escritores españoles e hispanoamericanos que quieran presentarse al concurso a que envíen un libro sobre el tema "La Piedad y la Misericordia organizadas en España en la época de Cervantes y aludidas y deducidas de su obra".

Dicho libro será enviado a la Dirección de la Caja de Ahorros y Monte de Piedad de Madrid, plaza de Celenque, número 2, encabezado con un "Lema" y escrito a máquina, a dos espacios, acompañado por un sobre cerrado y lacrado con el mismo lema del original, conteniendo el nombre y señas del autor. El libro no podrá ser menor de trescientas cuartillas de tamaño normal ni mayor de cuatrocientas.

Se otorgará un premio único de diez mil pesetas al libro que se considere mejor en mérito absoluto, declarándose desierto el concurso si, a juicio del Jurado, no hubiese ninguno con suficiente calidad para ser distinguido con el premio. La obra que dará de propiedad del autor, encargándose la Caja de Ahorros y Monte de Piedad de Madrid de hacer una primera edición de la misma, de acuerdo con aquél. El plazo de admisión de las obras quedará cerrado a las doce de la mañana del día 31 de diciembre de 1947.

El día del jueves

SE DESEAN "ANTEPASADOS"

Por LEDESMA MIRANDA

Cuando mi amigo acabó de poner su casa, requirió mi asistencia y consultó mi opinión sobre la obra realizada.

—Todo es magnífico—le dije.

—Sin embargo—repuso—, me falta algo importantísimo.

—¿El qué?—le pregunté.

—Nada menos que esto: antepasados.

—¿Cómo antepasados?

—Pues eso, precisamente, antepasados. Necesito unos óleos de caballeros y damas de cierto tono. Guardias de Corps, algún prelado, un señor con hábito de Calatrava o Montesa, una señora en «grande tenue», con abanico entre las manos y una rosa en el corpiño de «moiré». La fealdad o belleza de los modelos no es tema que me preocupe; basta con que sean distinguidos. ¿No comprendes —continuó— que los floreros del comedor, los bodegones del «office», los paisajes de la sala, no bastan a consolidar mi nombre ni dicen nada del origen de mi persona, y que puedo, a pesar de todos ellos, ser un cunero y un «pelagatos». Aquí hacen falta imágenes decorosas que mostrar a las visitas: la tiabuela que fué camarista de la Reina Isabel II; el tío prebendado, magistral de Salamanca... En fin, antepasados.

—Verdad que no vas a presentar a la Venus de Milo del despacho como a hermana de tu difunto abuelo.

—Nada más cierto. ¿Cómo solucionar este conflicto?

—La solución está en el Rastro. ¿Crees que por veinte duros puedo encontrar allí los dos o tres antepasados que necesito?

—Hay que subir la tarifa. El Rastro no es lo que era. Un antecesor semidecente, al óleo y con marco dorado, aunque lo haya retratado un pintor de puertas, cuesta algo más de esa suma.

—Pero del Rastro han salido caballeros del Greco a seis duros.

—Acaso alguno; pero hace cuarenta años. Entonces había en el Rastro descomunales ropavejerías, en las que un Stradivarius costaba menos que un ventilador o un fonógrafo y algo más que una cotorra disecada o un ojo de cristal. El cliente era entonces como un pescador de perlas, y el Rastro, como una playa, en apariencia cenagosa, pero con bancos de coral. Al frente del baratillo había un filósofo con gorra de pelliza y macferlán, matando el tiempo, a quien el arte le salía por una friolera, pues lo que a él le interesaba era la ciencia y el progreso. Ya lo decía Hilario, uno de los viejos almacenistas de las «Américas»: «Donde esté un poste de telégrafos, un ascensor hidráulico y un termosifón, que se quiten de en medio todas las artes plásticas. Aunque si no hubiera gente ultramontana y señores poco positivos, ¿de qué íbamos a vivir nosotros?»

Sin darse cuenta de ello (que de haberlo sabido hubiese muerto del berrinche), el pobre Hilario, con su ciencia de macferlán y su progreso de pelliza, fué un romántico desflecado, más romántico que sus actuales sucesores, atildados y deportivos jovencitos, con historias del arte y del mueble a la mano y a vueltas con la goma y el «passe-partout» para fabricar Urrabietas y Piranesis a gusto del consumidor, y capaces, por obra y gracia del pulidor y la muñequilla, de convertir un cajón de plátanos en una cómoda isabelina.

Mi amigo y yo entramos en varias tiendas de la Ribera de Curtidores. No es fácil encontrar unos antepasados a la medida de nuestro gusto. Un día surgen espontáneamente, sin que se los busque, en una ropavejería o en el desván de un anticuario, con su perilla y su tupé engomado y se les envía al restaurador para que los retale y les dé un barniz color chocolate. Pero esa gran trapería, a la que afluyen todos los trastos de desecho, ya no existe, a medida que la crisis del mundo ha encarecido el valor material de las cosas, haciéndolas menos «desechables», y en su lugar han surgido esas galerías tipo Bayón, sin rival en los barrio aristocráticos, donde una clientela de diplomáticos extranjeros y señoras del gran mundo acuden a completar sus colecciones y a alhajar sus viviendas, sin saber, las más de las veces, si les dan gato por liebre. Un nuevo valor, el valor romántico, se ha instaurado actualmente en todos los mercados. El miedo al vacío ha llevado a esta generación catastrófica a refugiarse en los estrechos límites de la purpurina, en los ámbitos de camareta y en el espacio, tan acompañado, de las pinturitas de género.

A la entrada de las «Américas», nuestro viejo amigo Ricardo, dechado de amabilidad y campechanía, cuyos ojillos azules han visto ya tantas cosas, nos saluda con gran cordialidad. La tienda de Ricardo aun conserva la fisonomía de los viejos almacenes del Rastro. Abundan en ella los trebejos de chimenea, los fuelles, tenazas y morillos. También vende alfombras alpujarreñas, braseros, escribanías, relojes, cornucopias, cuadros y todo cuanto Dios encargó hacer a los hombres. En un rincón de la tienda he hallado, por fin, unos antepasados, tan ligeros de ropa como provistos de dignidad paradisíaca. Se trata de un díptico de Memling, que representa a Adán y Eva con sendas manzanas en la mano, reproducido por Arturo Alinari.

—¿Qué vale ese cromo, Ricardo?

—Lo que usted me quiera dar: tres pesetas.

—Te regalo estos antepasados —digo a mi atribulado compañero—; no busques más señores de levita ni damas de «polissón»; todo lo que no sea esto es de guardarropía.

Su Santidad el Papa recibe a una peregrinación de Barcelona

Después concedió una audiencia privada al obispo de Pamplona

CIUDAD DEL VATICANO 25. Su Santidad el Papa Pío XII recibió esta mañana en la sala de Consistorios a la peregrinación de Barcelona que se encuentra actualmente en Roma y que llegó hace unos días para asistir a las ceremonias de canonización del beato portugués Juan de Brito y para ofrendar al Santo Padre cierta cantidad de artículos de socorro con destino a los pobres.

Los peregrinos, alrededor de ciento cincuenta, fueron presentados al Santo Padre por los obispos de Barcelona y Pamplona. El Santo Padre admitió a cada uno de ellos al beso de su mano y agradeció la entrega de algunos regalos, entre ellos una estatua de María Santísima y un bronce de Su Santidad.

Entre los peregrinos figuran algunos grupos de Acción Católica de España, representantes de Congregaciones y algunos redactores de la revista "Cristiandad". Se hallaba también presente en la audiencia el Colegio Español en pleno. (Efe.)

EL OBISPO DE PAMPLONA RECIBIDO EN AUDIENCIA PRIVADA

CIUDAD DEL VATICANO 25. Su Santidad el Papa ha recibido esta mañana en audiencia privada al obispo de Pamplona.

En audiencia especial recibió al provincial de los padres jesuítas de Portugal, acompañado de varios jesuítas portugueses. (Efe.)

RADIO VATICANO COMENTA DOS PROCESOS DE BEATIFICACION EN BARBASTRO

CIUDAD DEL VATICANO 25. En su emisión en castellano, Radio Vaticano destacó las reuniones que un Tribunal eclesiástico ha celebrado en Barbastro, bajo la presidencia del obispo de la diócesis, para deliberar acerca de dos procesos de beatificación de sacerdotes y jerarquías de la Iglesia Católica que fueron martirizados por las hordas rojas en los primeros meses de la guerra de Liberación española.

Uno de ellos es el doctor Florentino Asensio, asesinado por los comunistas el día 9 de agosto de 1936, cuando era obispo de Barbastro, y después de sufrir con admirable resignación las torturas a que fué sometido. El citado Tribunal eclesiástico también ha estudiado las circunstancias del martirio y asesinato de otros diversos sacerdotes del clero secular. (Efe.)

CONFERENCIA DEL DOCTOR MODREGO EN RADIO VATICANO

CIUDAD DEL VATICANO 25. El obispo de Barcelona, doctor Modrego, ha pronunciado esta noche una conferencia por Radio Vaticano, en la que hizo un resumen de las actividades desarrolladas en su diócesis.

Conferencia del general español Armada en Buenos Aires

BUENOS AIRES 25.—El general español don Luis Armada de los Ríos pronunció en el Círculo Militar la primera conferencia de una serie que dará la Misión militar que él preside, asistiendo el ministro de la Guerra, el secretario militar de la Presidencia, el embajador señor Areilza, agregados militares de las representaciones diplomáticas extranjeras y numerosos jefes y oficiales de las Fuerzas Armadas argentinas. Presentó al conferenciante, quien disertó sobre "Los hombres y el terreno», el vicepresidente del Círculo, general Heibing. Los dos generales fueron calurosamente aplaudidos. (Efe.)

NUTRICELIA LA MAS RICA FECULA DE MAIZ
AMERICANA PROXIMAMENTE EN VENTA
EXIJALA A SU TENDERO
INDUSTRIAS RIERA-MARSA

Ayuntamiento de Madrid

Franco visita la Feria de Muestras de Barcelona

(Viene de primera página.)

despedido por el presidente del Comité ejecutivo de la Feria y los miembros de la misma. El Caudillo les expresó su satisfacción por la importancia del certamen, que constituye el mejor exponente de la magnífica obra creadora que está realizando nuestra Patria.

Después de despedirse de Ministros y autoridades, el Generalísimo ha emprendido el regreso a Pedralbes en medio de los constantes aplausos y vítores del público, llegando a su residencia a la una y media. (Cifra.)

EL DOCTOR RADIO ELOGIA LA FERIA DE MUESTRAS

BARCELONA 25.—Después de la visita realizada en la mañana de hoy a la Feria de Muestras, el embajador de la Argentina, doctor Radio, y el consejero comercial, señor Molina, que representa al ministro de Industria de su país, manifestaron que les había producido una gran impresión esta maravillosa síntesis de la industria nacional, exponente de su pujanza.

Asimismo dijeron que la Argentina se propone participar en el próximo certamen con carácter oficial y de manera digna. (Mencheta.)

EL CAUDILLO, ACOMPAÑADO DE SU ESPOSA, REALIZA UNA EXCURSION POR EL LITORAL

BARCELONA 25.—A las seis menos cinco salió Su Excelencia el Jefe del Estado, Generalísimo Franco, acompañado de su esposa, del palacio de Pedralbes para realizar una excursión por el litoral hasta la Costa Brava. (Cifra.)

DOÑA EVA DUARTE VISITA MONTSERRAT

BARCELONA 25.—A las seis menos diez salió del palacio de Pedralbes doña María Eva Duarte de Perón, acompañada del Ministro de Asuntos Exteriores, señor Martín Artajo, y en otro coche, el Ministro de Trabajo, señor Girón, con su esposa, dirigiéndose al monasterio de Montserrat.

CARIÑOSO RECIBIMIENTO A LA ESPOSA DEL PRESIDENTE ARGENTINO EN LA PLAZA DEL MONASTERIO

A las siete de la tarde llegó a la plaza del monasterio la excelentísima señora doña María Eva Duarte de Perón, que fué saludada al descender del coche, frente a la basílica, por el Gobernador Civil y demás personalidades que aguardaban su llegada. El numeroso público estacionado en aquel lugar la hizo objeto de un cariñoso recibimiento y prorrumpió en vivas a la Argentina, a España y a los respectivos Jefes de Estado. Seguidamente la ilustre dama argentina cruzó el patio situado frente al monasterio, y en la puerta de la basílica fué saludada por el abad, padre Escarré, quien le dió la bienvenida con breves palabras.

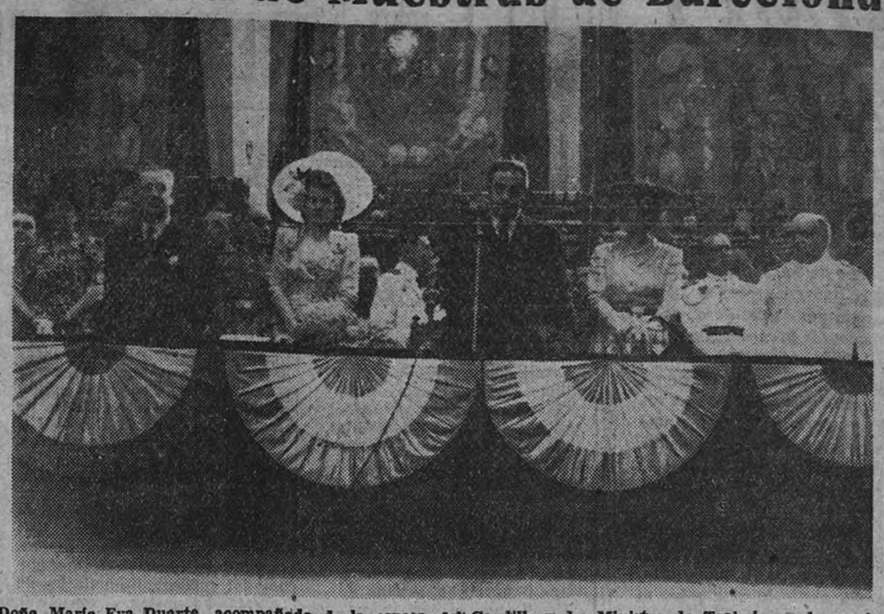

Doña María Eva Duarte, acompañada de la esposa del Caudillo y del Ministro de Trabajo, en la presidencia del grandioso acto sindical celebrado en el palacio de Montjuich, durante el cual los productores catalanes rindieron homenaje a la esposa del general Perón

SOLEMNE SALVE

El templo se hallaba magníficamente iluminado y estaba totalmente lleno. El órgano interpretó los Himnos español y argentino. Doña María Eva Duarte de Perón ocupó un sitial en el presbiterio, colocándose a su lado los Ministros de Asuntos Exteriores y de Trabajo y el Gobernador Civil.

En honor de la ilustre dama fueron cantadas por toda la Comunidad unas vísperas y una salve. Terminada esta ceremonia, la esposa del Presidente argentino y personalidades que la acompañaban, pasaron al camarín de la Virgen donde besaron la venerada imagen.

VISITA AL MONASTERIO

Más tarde, doña María Eva Duarte de Perón fué obsequiada con un refrigerio en el salón episcopal. Durante este acto, la Escolanía interpretó en su honor «Cántiga a la Virgen de Montserrat», de Alfonso X el Sabio, que escribió seis obras sobre el Monasterio. A continuación visitó con todo detenimiento la magnífica biblioteca. Terminado su recorrido, doña María Eva Duarte de Perón estampó su firma en el álbum de honor de la abadía, haciendo lo propio los Ministros de Asuntos Exteriores y de Trabajo y restantes personalidades.

REGRESO A BARCELONA

Doña María Eva Duarte de Perón y personalidades que la acompañaban fueron despedidas con grandes aclamaciones por numerosísimo público, que aguardó la salida del Monasterio de la ilustre dama. Su llegada a Barcelona fué a las diez y media de la noche, y se retiró a sus habitaciones. Momentos después se trasladó a un céntrico restaurante, donde cenó con las personas que integran su séquito. Tras la comida permaneció en aquel establecimiento breves momentos y luego se retiró a descansar, al palacio de Pedralbes. (Cifra.)

ALMUERZO A BORDO DEL «JUAN DE GARAY»

BARCELONA 25.—A bordo de la motonave argentina «Juan de Garay», el embajador de la Argentina en España, don Pedro Radio, ha ofrecido esta tarde un almuerzo a un grupo de las personalidades españolas que se encuentran en Barcelona. Asistieron los Ministros del Aire y de Trabajo, señores González Gallarza y Girón; almirante Bastarreche, Subsecretario de Educación Popular, señor Ortiz Muñoz; Alcalde de Barcelona, barón de Terrades; Presidente de la Diputación, señor Llopis; secretario general de la Dirección General de Seguridad, teniente coronel López Barrón; el contraalmirante jefe del sector naval militar de Cataluña, señor González Aller; el director general de Radiodifusión, séquito del embajador y otras personalidades. (Cifra.)

LA ESPOSA DEL GENERAL PERON VISITARA DIVERSAS CIUDADES ITALIANAS

ROMA 25.—La esposa del Presidente Perón saldrá el día 29 para dirigirse a Milán, ciudad en la que visitará la feria que está celebrándose.

El día 1 de julio saldrá para Venecia, donde rendirá homenaje al cardenal Piazza, patriarca de la ciudad.

Doña María Eva Duarte de Perón dedicará el día 2 a realizar excursiones, y el día 3 será huésper en Génova de la Delegación argentina de Inmigración.

El día 4 de julio lo dedicará a visitar y recorrer la Riviera italiana, y el 5 irá en avión a Florencia para ser recibida como huésped de honor del Ayuntamiento en el antiguo palacio consistorial. El día 6 visitará la ciudad de Nápoles, y los días 7 y 8 los dedicará al descanso en la isla de Capri.

El 9 regresará a Roma para asistir a las fiestas de despedida organizadas por el embajador argentino, Rafael Ocampo Giménez, y el día 10 asistirá a una fiesta típica que se celebrará en los jardines de la «Villa Aldobrandini». (Efe.)

¡Mujer! Tienes el derecho y el deber de votar. Si quieres defender tu hogar, la educación cristiana de tus hijos, la paz y la tranquilidad de la Patria, vota SI el día 6 de julio.

Telegramas cruzados entre el Caudillo y el Presidente Perón

El Generalísimo le felicitó con motivo de su fiesta onomástica

BARCELONA 25.—Como se anunció, Su Excelencia el Jefe del Estado cursó un telegrama de felicitación al general Perón, con motivo de celebrar su onomástica, habiéndose recibido esta madrugada otro de contestación, cuyos textos son:

El del Caudillo dice:

«En este día de su fiesta, la permanencia de su esposa entre nosotros, aviva nuestro recuerdo, deseándole mil felicidades.—Generalísimo Franco.»

El del Presidente argentino es el siguiente:

«Agradezco el amable saludo de Vuestra Excelencia y hago votos por la grandeza de España y por vuestra personal ventura y éxito. Presidente Perón. (Mencheta.)

Toda España trabaja en la preparación del referéndum

(Viene de primera página.)

más se consulta y por lo que más se interesa la gente?

—Eso no es sino una prueba más de la importancia que se da a la próxima votación del referéndum. Nosotros, como ustedes, deseamos que pueda complacerse el noble afán de todos por cumplir este sagrado derecho y deber de ciudadanía.

M. MARTINEZ ROMERO

HAN SIDO DESIGNADAS LAS MESAS ELECTORALES EN MADRID

Ayer se reunió la Junta Municipal del Censo para proceder a la designación de las Mesas electorales, por sorteo, entre las listas propuestas oportunamente. La designación se ha efectuado con el automatismo preciso que garantiza la inhibición del Poder Público en estos nombramientos.

A LOS ELECTORES DE MADRID SE LES NOTIFICARA A DOMICILIO EL COLEGIO EN EL QUE DEBEN VOTAR

La Junta Municipal del Censo Electoral de Madrid, que con el fin de extender su acción informativa a todos los electores de Madrid ha establecido los convenientes servicios en las Tenencias de Alcaldía, debe hacer presente a cuantos interesen conocer el lugar de su inscripción en el censo, que oportunamente recibirán en su propio domicilio una notificación de este dato, con expresión del lugar en que han de emitir el voto.

También, dentro de pocas horas, publicará un bando, en el que se consignarán todos los locales habilitados para colegios electorales.

MILLARES DE PERSONAS DESFILAN POR LAS OFICINAS DE INFORMACION DE LAS TENENCIAS DE ALCALDIA

En todas las Tenencias de Alcaldía se registra una actividad extraordinaria en los trabajos preparatorios para el referéndum. En estos centros municipales se han habilitado distintas ventanillas dedicadas, unas, a expedir los certificados para que los que el día 6 se encuentren fuera de Madrid puedan votar en el lugar en que residan en dicha fecha; otras, para las consultas sobre el lugar en que a cada persona le corresponde votar, y otras, para los que acudan a comprobar si figuran debidamente inscritos en el censo, y, en caso contrario, hacer la oportuna rectificación.

En todas ellas se han formado largas filas en las que, a pesar de la rapidez con que son atendidas, se aglomeran centenares de personas.

Se calcula que desde anteayer han desfilado por las distintas Tenencias de Alcaldía, para toda clase de consultas relativas al referéndum, de quince a veinte mil personas, lo que demuestra el interés con que todos se aprestan a cumplir este deber ciudadano.

EN TALAVERA SE TRABAJA ACTIVAMENTE EN LA PREPARACION DEL REFERENDUM

TALAVERA DE LA REINA 25.—Se trabaja activamente en la preparación del referéndum. Oficinas especiales se dedican a facilitar datos a los electores y preparan para cada uno de ellos una ficha con el distrito, sección y local donde han de emitir su voto, a fin de evitar dudas. La ciudad está distribuída en cuatro distritos, con un total de 18 secciones, que comprenden a 10.976 votantes, sin contar las listas adicionales que habrán de confeccionarse con numerosas personas que han acudido a solicitar su inscripción. (Cifra.)

COLEGIOS HABILITADOS PARA TRANSEUNTES, EN AVILA

AVILA 25.—Todas las personas que ejerciten el derecho del voto como transeúntes podrán hacerlo en tres colegios expresamente habilitados para ello: en los locales de la Inspección Provincial de Mutilados, en las oficinas del Instituto Nacional de Previsión y en las de la Cámara de Comercio. (Cifra.)

PREPARATIVOS EN ASTURIAS

OVIEDO 25.—En la capital se ha abierto una oficina de consulta para resolver cualquier duda en orden al derecho de voto, inclusiones, exclusiones, traslados, etcétera. También ha sido muy bien acogido por la opinión un manifiesto del Ministro de Obras Públicas, señor Fernández Ladreda, en el que excita a los asturianos para que todos asistan el día 6 de julio a emitir su sufragio. (Cifra.)

OFICINAS DE INFORMACION EN LA CORUÑA

LA CORUÑA 25.—Hoy funcionaron por primera vez las oficinas de información abiertas por la Junta Municipal del Censo electoral con objeto de facilitar cuantos detalles se soliciten en relación con el próximo referéndum. En total se situaron cuatro oficinas en lugares estratégicos de la población. Ha sido incesante el desfile de personas que acudieron a resolver dudas. En toda la provincia se observa un ambiente de vivísimo interés en torno al fereréndum y en las Juntas del Censo se trabaja activamente en la constitución de mesas y detalles preliminares. (Cifra.)

ELECCION EN MURCIA DE LOS PRESIDENTES DE CIENTO OCHENTA Y CUATRO MESAS ELECTORALES

MURCIA 25.—Han sido elegidos los presidentes de las 184 mesas electorales, correspondientes a los diez distritos de la capital, después de una reunión celebrada por la Junta Municipal del Censo. Esta Junta ha habilitado una sala para expedir los certificados de los electores que emitirán su voto en localidad distinta, por ausencia. En la Jefatura Provincial de Estadística se trabaja con toda actividad para facilitar a todos los inscritos en el censo los datos que requieran. Las consultas de carácter general son resueltas por el diario "Línea", que ha abierto desde hace días un importante consultorio electoral. La patriótica campaña que viene realizando este diario está siendo muy elogiada por todos los murcianos. Ya han sido designados los colegios de la capital y provincia, donde los electores han de emitir su voto, y por ello afirmarse por el entusiasmo que ha despertado el referéndum, que más del 99 por 100 acudirá a las urnas el día 6 de julio. (Cifra.)

ORGANIZACION Nacional de Ciegos

En el sorteo celebrado ayer, día 25, ha sido premiado el número

794

Todos los que perturben o intenten perturbar la pacífica y ordenada celebración de las votaciones y escrutinios, coarten la libertad de los electores o empleen medios fraudulentos para falsear los resultados del referéndum serán sancionados gubernativamente con multas de 50 a 100.000 pesetas, que impondrán: los Alcaldes hasta el límite de 500, los Gobernadores civiles hasta el de 10.000 y el Ministro de la Gobernación hasta el máximo establecido, sin perjuicio de la responsabilidad criminal en que los infractores pudieran estar incursos, y que les será exigida por los Tribunales.

(Artículo 34 del decreto de 8 de junio de 1947 por el que se regula el procedimiento para la aplicación del referéndum.)

VIDA SOCIAL

Bodas

En la basílica de la Milagrosa se ha celebrado el matrimonio de la bellísima señorita Maruja Palacios Montes con el ingeniero geógrafo y de Telecomunicación don Julio Sáez Chorot. Bendijo la unión el doctor don Francisco Vidal Soler, dignidad de la santa iglesia catedral primada.

Fueron padrinos el padre de la novia, don Miguel Palacios García Rojo, y la hermana del novio, señorita Angeles Sáez Chorot.

Como testigos, firmaron el acta el padre del novio, general de Estado Mayor, don Juan Sáez de Retana, don José María Ruiz Tapiador, don Valentín Quintas, don Mariano Díaz Alonso, don Florentino García de los Huertos, don Rogelio Chorot, don Manuel Leal, don Gregorio García Rojo, don Juan y don Carlos Sáez Chorot y don Angel y don Gabriel Montes Buitrago.

El nuevo matrimonio salió en viaje de bodas para Galicia.

En la iglesia de San Jerónimo el Real se celebró ayer el matrimonio de la señorita María del Carmen Alvarez García con don Carlos Rodríguez Martínez. Apadrinaron a los contrayentes don Francisco Rodríguez Martínez, Director General de Seguridad, hermano del novio, y doña Francisca García Quesada, madre de la desposada.

Firmaron el acta como testigos, por parte de él, don José Moreno Torres, alcalde de Madrid; don Pedro Rocamora, director general de Propaganda; don José Fernández Hernando, director general de Administración Local; don Tomás Boada, don Vicente Enseñat, don José González Chas y don Jaime Cos; y por parte de la novia, don Nicolás Benavides, jefe de Estado Mayor de la Primera Región Militar; don Domingo Alvarez Leóp, don Jesús Plaza, don Federico Rodríguez, don Manuel Alonso García-Aparicio y don Fernando de Valdenebro.

Natalicio

Ha dado a luz felizmente un niño la señora de Mur (don Tomás), nacida Blanca Allué Escudero.

TEATRO

La bellísima y simpática artista Raquelín de Monterrey, cuyos excelentes bailes han merecido el elogio unánime de la crítica y el aplauso del público durante su reciente actuación en el Proyecciones, y que a partir de hoy reaparece en el teatro Cómico

Colegio Oficial de Gestores Administrativos de Madrid

DON JOSE MARIA SERRANO ZUAZNAVAR ha solicitado su baja en este Colegio.

Lo que se pone en conocimiento del público para que en el plazo de seis meses pueda producir reclamaciones contra la fianza cuya devolución solicita.

Madrid, 28 de mayo de 1947.—El Vicepresidente Santiago Martínez Fornés.

MAQUINAS para TRABAJAR LA MADERA

GUILLIET

Fernando VI, 23.—Tel. 234[illegible]

MADRID

ACCESORIOS

Valencia, 30 — Teléfono 270[illegible]

HERRAMIENTAS, CORREAS, ABRASIVOS

CINE

HOY SENSACIONAL ESTRENO

El majestuoso cine GRAN VIA

EMPRESA HISPAMEX

Uliaqui films PRESENTA:

Jane WITHERS Paul KELLY

NIEBLA en las ALMAS

Director: JOHN ENGLISH

TEMPORADA DE VERANO PRECIOS: 10, 8 y 6 PESETAS.

Una TEMPERATURA DELICIOSA. RENOVACION CONTINUA de AIRE PERFUMADO

EL FILM ESPAÑOL "REINA SANTA" HA SIDO PRESENTADO EN HOLLYWOOD POR LA ACADEMIA DE ARTES Y CIENCIAS

Reproducimos a continuación un párrafo de una carta del gran productor español Cesáreo González, relacionado con su película "Reina Santa":

"...Después de salir de Hollywood llegó allí "Reina Santa", viéndola algunos directivos de la Academia de Ciencias. Me llamaron, felicitándome mucho y calificando la película de maravillosa, y acordaron darla, con subtítulos en inglés en una función de gran gala en la Academia, primer honor dispensado a una película española. Sólo me fastidia la falta de tiempo, ya que sería indispensable mi presencia. Ya veremos lo que hago. Aquí, en Méjico, la exhibiré en una "premier" en el Metropolitan que es el mejor cine de todo Méjico. Es muy probable que la patrocine la señora del señor Presidente de la República y el ministerio de la Gobernación, poniendo la entrada al precio de once dólares la butaca teniendo este cine 4.000 butacas... Como es natural, para tener este éxito, que de antemano espero sea sensacional, he ofrecido la recaudación total para fines benéficos, en nombre de España y de nuestro cine..."

Esta distinción de la Academia de Ciencias de Hollywood hacia una película española nos llena de orgullo, por lo que representa para la producción nacional. Con ello, "Reina Santa" consigue para nuestra cinematografía un lugar destacado en la pantalla universal, en competencia con las más grandes superproducciones del cine americano.

Con "Reina Santa" nuestro cine traspasa las fronteras del mundo, marcando un camino seguro para la cinematografía española.

El cine Gran Vía inaugura hoy su temporada de verano con el estreno de la producción Republic "Niebla en las almas", que distribuye Uflims

TEMPORADA DE VERANO EN EL GRAN VIA

El cine Gran Vía inaugura hoy su temporada de verano, que ha de ser pródiga también en las más sensacionales novedades cinematográficas. Ha establecido los siguientes precios: diez, ocho y seis pesetas, y ha dotado su elegante sala de una grata temperatura, merced a una renovación continua de aire perfumado.

En el programa figura el film de la marca Republic que distribuye en España Uiarqui Films, titulado "Niebla en las almas", que es el drama de la moderna juventud, que al creerse incomprendida quiere vivir demasiado de prisa. Con este argumento original y una dirección felicísima por parte del famoso Johnson English, los astros mundiales Jane Withers, Eric Sinclair, Paul Kelly, Lee Patrick y otros también destacados, se ha logrado una película que ha de causar gratísima impresión en los espectadores.

¡Hé aquí el frasco práctico para cargar su pluma estilográfica!

CUADERNO DEL EBRO (XIII)

BERCEO Y SAN MILLAN

(Viene de primera página.)

agradecería en versos breves, como Venancio Fortunato. Se emocionaba sin duda mucho recitando y siempre debió repetir para disimular: «Bien valdrá, según creo, un vaso de bon vino.» Era el hombre más corporal y angelical de España y el riojano mejor, que verán los siglos de los siglos.

* * *

Después de echarme un rato regular en uno de los prados de Berceo, trepé por entre breñas, pues me dejé atrás el buen camino, a San Millán de Suso, y sólo por fuera le vi, porque no estaba el hombre de la llave.

Bajé al otro monasterio, de San Millán de Yuso, Escorial de la Rioja que dicen, y un amable fraile me enseñó muy bien las arquetas de marfil y cuanto de precioso y memorable hay allí, según los entendidos. Yo andaba, entre mí, haciendo un paralelo entre San Benito y San Millán y entre los monasterios de Subiaco y éstos y recordé cómo los dos santos lucharon con el demonio, cómo, los dos vivieron en cuevas de pastores y cómo en los dos sitios hay Monasterio de Arriba y de Abajo, con otras varias similitudes.

Al fin fuimos a ver la Biblioteca, hecha por los benedictinos franceses del fin del siglo XVII y con un aroma, que trasciende a Solesmes, a San Germain des Prés y a toda la erudición elegante de las abadías bajo Luis XIV. Esta sorprendente Biblioteca, en el fondo más poético, medieval y milagroso de la Rioja, casi parece un salón de baile decorado con libros y castigado sin minués, tras de su gran puerta dorada. Manoseando a capricho los estantes, tiré de un libro in 16.°, con encuadernación de París de principios del siglo XVIII y resultó ser un volumen de *«La Clef du Cabinet des Princes de l'Europe.—Imprimé chez Jacques le Sincere. A l'Enseigne de la Verité.»*

Conocía yo esta colección y dije al sabio Padre Agustino Recoleto, que me acompañaba:

—No es un libro esto, Padre, como usted sabe de seguro. Es la colección de una antigua gaceta mensual pro-borbónica del tiempo de la guerra de Felipe de Anjou contra el Archiduque. Este volumen corresponde a unos meses del año 1703. Vea usted, Padre, que traía los ecos de sociedad de la época. Aquí se da noticia de la boda del Caballero d'Artagnan con una Princesa. ¡Una buena boda! Pues, éste, Padre, debía ser el cuarto de los Tres Mosqueteros.

—¿Usted cree?—dijo el Padre.

—Nadie duda—repuse—de que d'Artagnan ha existido. Este sería él o su hijo. Habría que compulsar las fechas. Pero, Padre, ¡qué más nos da! ¡Poco nos importan aquí las minucias de tejas abajo!

SECCION DE ANUNCIOS TELEGRAFICOS

TARIFA: 70 CENTIMOS CADA PALABRA

Agencias

INFORMACIONES, investigaciones reservadísimas (casa antigua), personal especializado, éxitos constantes. Ludecas, Montera, 24.

Alquileres

PISO bajo hotel Escorial, agosto-septiembre. 229383. De una a cinco.

ANUNCIOS. Laguno. 214905. Preciados, 54.

Automóviles

LA MODERNA. Enseñanza, carnet, economía. Informes: Preciados, 23.

VENDO o cambio camión Ford 8 por taxi o turismo 7 plazas. Segovia, 55. Bar de la Vega. Teléfono 272283.

DINERO sobre coches. Hortaleza, 15.

TOMARIA camión alquiler mensual. 222163.

LIQUIDO freno hidráulico. Le encontrarán Repuestos Norte. Bravo Murillo, 16.

Comadronas

MARIA Vargas. Ex profesora Maternidad. Plaza Lavapiés 4. 270603. (Censura 328.)

NORBERTA. Goya 28. 255629. (987.)

Compras

NINGUN ARTICULO USADO PODRA VENDERSE SEGUN LO DISPUESTO EN LA LEGISLACION VIGENTE, A MAYOR PRECIO DEL 80 % DEL SEÑALADO EN LA TASA

LIBROS todas clases. 271715.

COMPRA-VENTA toda clase muebles. Atocha, 17.

COMPRO máquina escribir particular. 249004.

PAGO increíble muebles. 240281.

COMPRO discos llanta 19. Graam Paige. Teléfono 256670.

Consultas

BLENORRAGIA, piel, sífilis, impotencia. Análisis, operaciones fimosis. Tratamiento neosalvarsán, penicilina. Clínica especializada. Duque Alba, 10. Doctor Hernández. 273564. (332.)

CLINICA antivenérea. Fuencarral, 6. Piel, blenorragia, sífilis, impotencia, operación fimosis, análisis, neo, penicilina, diatermia, ultravioleta. Censura 9.255).

Créditos

MUEBLES, objetos, ropas, máximas facilidades. Hortaleza, 15.

Enseñanzas

BAILES modernos, enseñanza rápida, garantizada. Academia Miky. Carmen, 25.

BAILES sociedad. Lecciones individuales y colectivas. Academia distinguida. Preciados, 24.

Filatelia

PARTICULAR paga su valor lotes, colecciones, archivos Valero. Larra, 14. Madrid.

Fincas

PISO desocupado, seis habitaciones. Paseo Extremadura, 43, junto Puerta Angel, desembolsando 55.000. Rafecas. Libertad, 11. 217369.

Huéspedes

PENSION completa, dos camas. Larra, 11, primero.

ANUNCIOS, Alcalá, 2. Estanco.

Máquinas escribir

MAQUINAS escribir garantizadas, grandes descuentos. Mateo Marín. Hernán Cortés, 18.

Motos

MOTO Soriano más bonita que las nuevas. Magallanes, 16.

Préstamos

FACILITAMOS créditos. Estrella, 11, primero.

PRESTAMOS comerciantes, empleados, pensionistas, sobre objetos y coches. Facilitamos hipotecas. 222163.

Radios

PORVENIR seguro estudiando desde su domicilio radio, cine sonoro, etc. Regalamos materiales. Solicite gratis librito apartado 10.096. Puerta Sol, 10.

REPARO domicilio, garantía. Diego León, 34. Tienda. 265271.

Trabajo

OFICINA DE COLOCACION

La ley de 10 de febrero de 1943 sobre colocación determina que Empresas y patronos están obligados a solicitar de la Oficina de Colocación el personal que necesiten, y que los obreros en paro deben inscribirse en dicha Oficina, sancionándose el incumplimiento de tales obligaciones con multas de 5 a 1.000 pesetas.

En consecuencia, toda inserción de anuncio en esta Sección está condicionada a la previa autorización de la citada Oficina de Colocación (avenida José Antonio, núm. 32, edificio Madrid-París).

OFERTAS

NECESITANSE señoritas distinguidas sepan bailar. Academia Miky. Carmen, 25. (7466.)

Transportes

SERVICIO camión a Lérida, Pamplona, Barcelona, Zaragoza, San Sebastián, Burgos, Vitoria, Bilbao. Transportes España. Teléfono 247833.

Traspasos

GUION. Traspasos rápidos comerciales, industriales, todas clases y precios. Ventura Vega. 15. 218684.

MAGNIFICO local barriada muy populosa, a propósito zapatería, tejidos, etcétera, 14 metros de escaparate, sótano, tienda y entresuelo. Traspaso 200.000. Carmen, 7, principal izquierda.

Varios

CARROCEROS. Cueros artificiales, gran surtido, Serra. Fuentes, 5. 214532.

MARCOS, grabados, óleos y acuarelas. Establecimientos Díaz. Carmen, 15.

REGALITOS para niños, precios fijos, expuestos. Montera 7. Joyería Infantil.

PARA ANUNCIARSE ARRIBA llamen 229627.

Ventas

NINGUN ARTICULO USADO PODRA VENDERSE SEGUN LO DISPUESTO EN LA LEGISLACION VIGENTE, A MAYOR PRECIO DEL 80 % DEL SEÑALADO EN LA TASA

TRANSFORMADORES (Cooke). Huertas, 40. Teléfono 274147.

PERSIANAS precios de fábrica. Serra. Fuentes, 5. 214532.

MUEBLES, lámparas, alfombras, plazos. Duramas. Almirante, 16.

MAQUINAS escribir reconstruídas nuestros talleres, garantizadas. Mateo Marín. Hernán Cortés, 18.

ALMONEDA liquidación muebles, lujosísimo comedor Atocha, 17.

MUEBLES Gamo. Facilidades de pago. Beneficencia, 4.

MUEBLES plazos. Luna, 24. Portada naranja.

VENDESE chimpancé hembra. Lozano. Ronda Atocha, 11.

MAGNIFICO armario luna. Silla niño. 251414.

ESTOS ANUNCIOS, en quiosco de Bilbao, esquina a Luchana.

DEPORTES

Los días 26 y 27 de julio se celebrarán los Campeonatos nacionales de atletismo

Montjuich ha sido la pista elegida

Aun cuando al principio se había señalado otras fechas para la celebración de los vigésimos Campeonatos nacionales de atletismo en pista, los mismos acontecimientos relacionados con el deporte, y con el «boxeo», en el último domingo del último mes de junio, hicieron tan Por tanto, los días 26 y 27, y en el inolvidable marco de la Ciudad condal, con el nombre español, el estadio de Montjuich, presentemos la importante cartelera del último nacional. Será un verdadero acontecimiento, como lo atestiguan las marcas logradas por nuestros más destacados atletas, quienes, con la mirada fija en su posible participación en los Juegos Olímpicos del año 1948, se entrenan poniendo todo su entusiasmo y conocimiento en aras a fin de mejorar sus marcas habituales.

Teniendo en cuenta la curva ascendente del atletismo español, que ha manifestado notablemente en el pasado con ocasión de los Campeonatos nacionales y el encuentro con Portugal, donde se batieron seis plusmarcas nacionales, amén de numerosas regionales, y las inmejorables condiciones técnicas que reúne el estadio de Montjuich, cabe esperar nuevas plusmarcas españolas.

La pista de Montjuich, donde se disputarán los próximos Campeonatos nacionales de atletismo

En cuanto a Federaciones regionales participantes, es de suponer, por la «inusitada» actividad que despliegan todas, y nunca mejor empleada aquella palabra, que tengamos los más numerosos y competidos Campeonatos de cuantos se celebraron hasta la fecha. Al menos las marcas que se van logrando en diversas regiones, y no precisamente las más destacadas, son prometedoras.

MANU RADO

Los próximos días 29 de junio y 6 de julio tendrán lugar en las pistas de la Ciudad Universitaria los Campeonatos de Castilla de atletismo absolutos.

Las inscripciones pueden realizarse en el domicilio de la Federación Castellana, Barquillo número 19, de siete a ocho, todos los días hasta el día 27.

El Municipio madrileño ofrece hoy un vino de honor al Madrid y a la Ferroviaria

LOS JUGADORES DEL MADRID DEDICARAN UN GRAN FESTIVAL A LOS SOCIOS, EN LA PLAZA DE TOROS

El Pedio Nacional colabora en este acto, que contará con la prestación de destacados artistas

Después del partido, los homenajes. Ayer tarde, el jefe de Radio Nacional a los Jugadores del equipo campeón, Todos los componentes del Madrid y directivos intervinieron en la emisión extraordinaria de «Marcador», que dirige con la experiencia de reconocidos artistas como María Espada, Carmen Olmedo; la masa del Club Universitario, que dirige Napoleón; Luis Heredia, Jorge Cardoso, Los Chimbelos, Luis Rueda, José María, etc. Quinicios, Ipiña Barinaga y Andrade cerraron el programa con unas canciones vascas, cantadas con indiscutible gusto.

* * *

Hoy por la mañana, el Excelentísimo Ayuntamiento de Madrid celebra un vino de honor dedicado a los campeones de Copa, con el fin de destacar la nota simpática de que se agasaja por el Ayuntamiento a la Ferroviaria, campeón de España de aficionados; los del Club madrileños que dos veces seguidos han conseguido el mismo título del fútbol nacional.

* * *

Esta mañana son los propios directivos del Madrid los que están organizando un festival en la plaza de toros, como agradecimiento al apoyo que les han dado sus socios, y para ellos está destinado en cuanto a localidades. Pero Radio Nacional, al prestar su valiosa ayuda, hará posible que este gran festival llegue a todos los aficionados a través de sus micrófonos.

Decimos que son muchos y muy importantes los ofrecimientos artísticos para este festival, que está dirigido por José Carlos Alonso en nombre del Real Madrid. Mario Romero (Radio Madrid) y nuestro crítico deportivo, Alcaraz.

Ojalá que los artistas que intervengan en los teatros puedan acudir a este festival de agradecimiento a los seguidores del Madrid, que comenzará un poco avanzada la hora, y se pretende que la mayor parte corra a cargo de la Banda Municipal.

ZAMORA SEGUIRA ENTRENANDO AL CELTA

VIGO 24. — Hoy ha renovado su compromiso por el Celta como entrenador para la próxima temporada Ricardo Zamora.

Quesada

En cada sección electoral habrá una Mesa encargada de presidir la votación, conservar el orden y velar por la pureza del sufragio, que estará integrada por un presidente y dos adjuntos, pudiendo también ser asociados a ella, en calidad de interventores, dos ciudadanos seleccionados ENTRE LOS QUE VOLUNTARIAMENTE LO SOLICITEN.

(Artículo 7.° del decreto de 8 de junio de 1947 por el que se regula el procedimiento para la aplicación del referéndum.)

Ayer comenzó la fase nacional de los VII Campeonatos de gimnasia de la Sección Femenina

Ayer, a las cinco de la tarde, en el salón Victoria, ha tenido lugar la inauguración de la Fase Nacional de los VII Campeonatos Nacionales de gimnasia de la Sección Femenina, con asistencia de la Secretaria Nacional de la Sección Femenina; regidoras centrales de personal y educación física, asesor nacional y otras jerarquías. Después de la lectura, hecha por la Secretaria Nacional, de las palabras que Pilar Primo de Rivera dedica a las camaradas participantes en los Campeonatos y pruebas de educación física, comenzaron las actuaciones de los diversos equipos clarificados en las pruebas regionales.

Madrid, zona primera, Tarragona, Madrid (Distrito de Buenavista) y Zaragoza, actuaron en la prueba de gimnasia. Tarragona, Logroño, Valencia y Murcia realizaron las pruebas de rítmica. Valencia, Burgos, Madrid (Distrito de Palacio) y Logroño actuaron en la prueba de baile. En días consecutivos seguirán actuando todos los equipos en las tres variantes de los Campeonatos, además de realizar las pruebas individuales de aptitud física. Con el total de puntos obtenidos en todas las actuaciones se hará la clasificación general por equipos.

Se observa en general buena preparación en todas las participantes, siendo este Campeonato uno de los más completos de cuantos se han celebrado.

Los equipos seleccionados son los siguientes: Burgos, Guipúzcoa, Logroño, Madrid (Distrito de Buenavista), Madrid (Distrito de Palacio), Madrid (zona primera), Murcia, Tarragona, Valencia y Zaragoza.

CICLISMO

El suizo Fernand Kubler ganador de la primera etapa de la Vuelta Ciclista a Francia

LILLE.—Han llegado los corredores que participan en la Vuelta Ciclista a Francia después de recorrer la primera etapa París-Lille, de 236 kilómetros. Se desarrolló todo el recorrido a buena marcha y sin que se produjeran grandes alteraciones.

Después de los 50 kilómetros se formó un nutrido grupo de cabeza que fué tragando kilómetros para presentarse a la entrada de Lille en esta forma: El suizo Fernand Kubler se adjudicó el triunfo seguido del francés André Mahe perteneciente al equipo regional del Oeste.

Balneario de SOLARES

SISTEMA NERVIOSO, ESTOMAGO e INTESTINO

Indicada en la colitis

1.° de julio a 30 de septiembre

Confortable hotel de primer orden

Informes: Balneario de SOLARES (Santander) y Reina, 37 (Madrid)

(C. S. 9.520.)

BOXEO

Testillanos frente a Luis Gómez, el sábado en El Parral de Usera

La inauguración de la temporada veraniega en la Ferroviaria, aplazada al 6 de julio

En cualquier otro deporte, cuando surge un aplazamiento, siempre suele haber una razón fundamental que la motiva. En boxeo, quizá por la fuerza de la costumbre, hemos llegado a acostumbrarnos de tal forma a estas cosas, que la suspensión de una velada, aplazamiento o cambio de un programa no llega a preocupar ya de una forma decisiva a la afición. Con la paciencia que ya caracteriza a cuantos simpatizan con el deporte de los puñetazos, esperan el anuncio de la celebración de la anunciada en principio, o de la que se haya pensado a última hora, aun cuando ésta sea de muy inferior categoría. Así sucede que la velada que había pensada para la inauguración de la temporada veraniega en la Ferroviaria, en la que se daba como segura la participación de Martos y Asensio, ha sido aplazada al 6 de julio próximo.

Hay una serie de reuniones ahora todos los sábados que, dentro de su modestia, cuenta al menos con una seriedad digna de aplauso. Pasado mañana, en El Parral de Usera, veremos nuevamente al campeón de España Testillanos frente a Luis Gómez y a Monzón con Azofra.

Anteriormente se disputarán tres combates de aficionados.

EL 14 DE AGOSTO PACO BUENO PELEARA CON EL INGLES KEN SHAW EN SAN SEBASTIAN

SAN SEBASTIAN 23.—Hace días que marcharon a Londres los encargados de montar una velada pugilística el 14 de agosto en la plaza de toros guipuzcoana.

El rival del campeón español será Ken Shaw, boxeador de mucho prestigio en Inglaterrra, catalogado en tercer lugar entre los pesos pesados ingleses.

Los promotores, para la misma velada han gestionado otros dos interesantísimos combates, pues se procurará traer a San Sebastián dos primeras figuras inglesas que se enfrentarían al madrileño Luis de Santiago y al donostiarra Mendicute I. (Mencheta.)

El sábado se celebrará el reparto de premios de la D. N. D.

Al boxeador Luis Martínez le será impuesto el cinturón de campeón del mundo

El próximo sábado, a la una de la tarde, en la Casa del Deporte (Barquillo, 19), efectuará la Delegación Nacional de Deportes la entrega de sus premios nacionales correspondientes a 1946.

Fontana

Los premios adjudicados, correspondientes a dicha anualidad, son los siguientes:

Copa Stadium: Al Grupo Excursionista y Deportiva Gerundense.

Copa barón de Güell: Al nadador del Frente de Juventudes, Manuel Guerra.

Copa Luis de Arana: Al jugador de ajedrez Arturo Pomar.

Copa José Hermosa: A la Real Federación Española de Hockey y Patinaje.

Copa García Doctor: Al excelentísimo señor don José María Fontana.

Premios para escritores y periodistas: El de carácter general o polideportiva a don Carlos Alcaraz Quintanilla. El de especialistas a don Eduardo Teus López-Navarro.

Asimismo le será entregado un obsequio al boxeador aficionado Luis Martínez Zapata, como premio extraordinario por sus recientes triunfos internacionales, por lo que la Federación Española de Boxeo, en nombre de la comisión organizadora del homenaje al campeón de Europa y del mundo de boxeo aficionado ha decidido supeditar su proyectado homenaje a dicho acto, en el cual le impondrá el cinturón correspondiente a su título mundial.

Médicos profesores de Educación Física

Reunión de la primera Junta general

Hoy jueves, a las siete de la tarde, y en los locales de la "Casa del Deporte", Barquillo, núm. 19, se celebrará la primera Junta general de la Asociación Nacional de Médicos Profesores de Educación Física. Esta nueva Asociación tiene por fin la organización de la Educación Física en España, bajo un control científico, poner en contacto a todos los profesionales médicos de la Educación Física de España y velar por el cumplimiento de las disposiciones oficiales sobre la realización de la educación física en los centros de enseñanza oficiales y privados, así como en los organismos deportivos.

En esta Junta harán uso de la palabra los doctores Grañén, Prada, Feria, Caballero, Fornosa, Palacios, Piga, Sigler y Cofiñ.

115 PLAZAS EN MADRID

75 Auxiliares Banco Hispano Americano y 40 Taquígrafos Mecanógrafos Ayuntamiento Madrid. Clases. Regalamos prospectos. Facilitamos Contestaciones y programas

ACADEMIA CABALLERO

CALLE SANTA BARBARA, 4. (FUENCARRAL, 57), MADRID

La evolución de la medicina en el Reuma y la Gota

La manera de combatir las manifestaciones de la diátesis úrica se reducía, antes, a pocos elementos empíricos de la farmacopea rutinaria; o bien se recomendaban las aguas termales cloruradas bicarbonatadas que, aunque eficaces en la mayoría de los casos, constituyen una dificultad para los enfermos. Ha sido por medio de la química aplicada a la clínica, que se han conseguido adelantos notables en la lucha contra el reuma, gota, artritismo, arteriosclerosis, etc. creando un grupo de substancias alcalinas de gran poder eliminador de las causas tóxicas que originan las precitadas dolencias.

Estas substancias alcalinas, antiúricas, inocuas, están integradas en el UROMIL.

Sólo los médicos pueden dar valor a un específico. Someted a su sanción el UROMIL. (C. S. 6.180.).

DIRECCION GENERAL DE TIMBRE Y MONOPOLIOS

LOTERIAS

Lista de los números premiados en cada una de las doce series correspondientes al sorteo celebrado en Madrid el día 25 de Junio de 1947.

Núm.	pesetas
Decimos.	
18	300
38	300
78	300
87	300
Cuartos.	
110	300
132	300
141	300
156	300
160	300
178	300
209	300
216	300
216	300
232	300
239	300
250	300
268	300
287	300
316	300
375	300
416	300
453	300
516	300
544	300
558	300
616	300
644	300
650	300
659	300
716	300
738	300
753	300
815	300
829	300
831	300
898	300
916	300
924	300
941	300
943	300
958	300
968	300
2547	300
2585	300
2616	300
2621	300
2634	300
2714	300
2716	300
2734	300
2738	300
2787	300
2816	300
2846	300
2853	300
2884	300
2916	300
2926	300
Tres mil.	
3016	300
3062	300
3081	300
3116	300
3121	300
3151	300
3186	300
3199	300
3213	300
3216	300
3231	300
3244	300
3271	300
3316	300
3347	300
3351	300
3363	300
3372	300
3390	300
3416	300
3443	300
3469	300
3510	300
3516	300
3534	300
3540	300
3616	300
3662	1500
Cinco mil.	
5016	300
5023	300
5067	300
5106	300
5116	300
5216	300
5243	300
5316	300
5326	300
5414	300
5416	300
5428	300
5516	300
5616	300
5691	300
5706	300
5716	300
5728	300
5748	300
5754	300
5786	300
5792	300
5796	300
5816	300
5833	300
5836	300
5855	300
5867	300
5868	300
5905	600
5916	300
5932	300
Seis mil.	
6016	300
6044	300
6064	300
6065	300
6066	300
6080	300
6110	300
6116	300
6145	300
6216	300
6249	300
7816	300
7840	300
7916	300
7963	300
7993	300
Ocho mil.	
8016	300
8040	300
8088	300
8098	300
8116	300
8130	300
8149	300
8172	300
8192	300
8216	300
8316	300
8392	300
8416	300
8453	300
8454	300
8477	300
8497	300
8516	300
8542	300
8558	300
8574	300
8585	300
8616	300
8616	300
8617	300
8666	300
8667	300
8667	300
8716	300
8722	300
8798	300
8816	300
8819	300
8846	300
8916	300
8963	300
8984	300
Nueve mil.	
9016	300
9036	300
9074	300
10716	300
10816	300
10829	300
10860	300
10879	300
10888	300
10896	300
10916	300
10963	300
Once mil.	
11016	300
11050	300
11097	300
11116	300
11155	300
11167	300
11173	300
11216	300
11245	300
11288	300
11316	300
11348	300
11365	300
11416	300
11422	300
11425	300
11453	300
11472	300
11516	300
11549	300
11555	300
11616	300
11716	300
11737	300
11739	300
11770	300
11788	300
11789	300
11810	300
11816	300
11847	300
11885	300
11916	300
11921	300
11934	300
11938	300
13316	300
13332	300
13388	300
13416	300
13416	300
13450	300
13458	300
13488	300
13516	300
13616	300
13716	300
13751	300
13757	300
13774	300
13789	300
13791	300
13815	300
13816	300
13830	300
13866	300
13877	300
13911	300
13916	300
13935	300
Catorce mil.	
14016	300
14021	300
14027	300
14048	300
14070	300
14116	300
14122	300
14123	300
14201	300
14216	300
14277	300
14316	300
14316	300
14323	300
14343	300
14416	300
14440	300
14444	300
14460	300
14470	300
14473	300
14493	300
14516	300
14524	300
14546	300
14616	300
14620	300
14649	300
14668	300
14716	300
14816	300
14894	300
14916	300
14936	300
14944	300
Quince mil.	
15006	300
15016	300
15016	300
15066	300
15093	300
15116	300
15134	300
15168	300
15216	300
15219	300
15238	300
15242	300
15269	300
15304	300
15316	300
15366	300
15404	300
15416	300
15430	300
15446	300
15516	300
15529	300
15562	300
15567	300
15616	300
15622	300
15693	300
15716	300
15748	300
15755	300
15803	300
15816	300
15833	300
15837	300
15908	300
15916	300
15966	300
15981	300
Diez y seis mil.	
16016	300
16042	300
16066	300
16076	1500
16116	300
16160	300
16216	300
16240	300
16242	300
16257	300
16303	300
16314	300
16316	300
16381	300
16411	300
16416	300
16505	300
16506	1500
16516	300
16581	300
16616	300
16631	300
16663	300
16682	300
16714	300
16716	300
16751	300
16769	300
16816	300
16819	300
16831	300
16916	300
Diez y siete mil.	
17013	300
17016	300
17044	300
17057	300
17102	300
17115	300
17116	300
17174	300
17182	300
17186	300
17188	300
17216	300
17218	300
17302	300
17316	300
17319	300
17327	300
17340	300
17410	300
17416	300
17436	300
17445	300
17462	300
17501	300
17516	300
17534	300
17571	300
17577	300
17604	300
17616	300
17700	300
17706	300
17716	300
17720	300
17731	300
17736	300
17740	300
17745	300
17754	300
17758	300
17783	300
17816	300
17877	300
17916	300
17928	300
17932	300
17976	300
17994	300
Diez y ocho mil.	
18016	300
18070	300
18098	300
18110	300
18116	300
18125	300
18179	300
18187	300
18216	300
18270	300
18286	300
18301	300
18316	300
18331	300
18357	300
18381	300
18416	300
18429	300
18436	300
18459	300
18470	300
18516	300
18516	300
18516	300
18556	300
18578	300
18604	300
18616	300
18664	300
18681	300
18716	300
18733	300
18736	300
18816	300
18887	300
18916	300
18923	300
18943	300
18946	300
18986	300
18987	300
Diez y nueve mil.	
19012	300
19016	300
19039	300
19047	300
19048	300
19055	300
19084	300
19097	300
19102	300
19109	300
19116	300
19145	300
19174	300
19182	300
19193	300
19205	300
19216	300
19308	300
19316	300
19316	300
19337	300
19354	300
19416	300
19421	300
19516	300
19556	300
19616	300
19654	300
19716	300
19772	300
19786	300
19803	300
19816	300
19846	300
19850	300
19856	300
19868	300
19916	300
19964	300
Veinte mil.	
20001	300
20016	300
20021	300
20116	300
20129	300
20168	300
20190	300
20210	300
20216	300
20216	300
20316	300
20443	300
20466	300
20508	300
20516	300
20549	300
20592	300
20593	300
20616	300
20641	300
20679	300
20700	300
20710	300
20712	300
20716	300
20724	300
20749	300
20816	300
20826	300
20851	300
20869	300
20916	300
20945	300
20973	300
20993	300
Veintiún mil.	
21003	300
21010	300
21016	300
21033	300
21045	300
21076	300
21079	300
21116	300
21157	300
21175	300
21189	300
21216	300
21232	300
21250	300
21316	300
21346	300
21376	300
21410	300
21412	300
21416	300
21446	300
21493	300
21506	300
21516	300
21516	300
21537	300
21545	300
21561	300
21581	300
21616	300
21617	300
21671	300
21682	300
21703	300
21705	300
21716	300
21746	300
21755	300
21779	300
21781	300
21786	300
21816	300
21828	300
21848	300
21854	300
21860	300
21875	300
21876	300
21878	300
21892	300
21902	300
21916	300
21945	300
Veintidós mil.	
22016	300
22054	300
22055	300
22057	300
22067	300
22099	300
22100	300
22116	300
22157	300
22161	300
22198	300
22202	300
22216	300
22218	300
22241	300
22252	300
22272	300
22276	300
22284	300
22297	300
22300	300
22304	300
22316	300
22371	300
22373	300
22384	300
22385	300
22416	300
22516	300
22570	300
22597	300
22616	300
22616	300
22627	300
22628	300
22677	300
22701	300
22713	300
22716	300
22748	300
22752	300
22816	300
22842	300
22845	300
22881	300
22916	300
22944	300
22957	300
22964	300
Veintitrés mil.	
23016	300
23077	300
23116	300
23117	300
23172	300
23216	300
23232	300
23304	300
23316	300
23339	300
23353	300
23364	300
23372	300
23381	300
23416	300
23439	300
23454	300
23459	300
23472	300
23481	300
23512	300
23516	300
23540	300
23596	300
23603	300
23616	300
23621	300
23653	300
23659	300
23706	300
23710	300
23716	300
23719	300
23720	300
23816	300
23839	300
23912	300
23916	300
23917	300
23952	300
23958	300
23977	300
23981	300
23992	300
Veinticuatro mil.	
24016	300
24028	300
24050	300
24076	300
24081	300
24086	300
24116	300
24162	300
24172	300
24200	300
24207	300
24216	300
24281	300
24316	300
24330	300
24341	300
24367	300
24389	300
24394	300
24396	300
24416	300
24475	300
24480	300
24508	300
24516	300
24520	300
24608	300
24616	300
24683	300
24690	300
24716	300
24810	300
24816	300
24864	300
24867	300
24894	300
24895	300
24896	300
24913	300
24916	300
24922	300
24930	300
24970	300
24991	300
Veinticinco mil.	
25009	300
25016	300
25063	300
25066	300
25077	300
25102	300
25116	300
25186	300
25216	300
25289	300
25298	300
25316	300
25321	300
25339	300
25413	300
25416	300
25516	300
25528	300
25556	300
25563	300
25564	300
25599	300
25616	300
25621	300
25636	300
25691	300
25698	300
25709	300
25716	300
25816	300
25863	300
25873	300
25888	300
25906	300
25916	300
25946	300
25989	300
Veintisiete mil.	
26015	300
26016	300
26035	300
26098	300
26116	300
26158	300
26160	300
26212	300
26216	300
26281	300
26284	300
26316	300
26368	300
26416	300
26430	300
26449	300
26450	300
26466	300
26482	300
26516	300
26575	300
26581	300
26616	300
26653	300
26689	300
26716	300
26730	300
26816	300
26818	300
26826	300
26852	300
26881	300
26916	300
26948	300
Veintiocho mil.	
28016	300
28021	300
28029	300
28054	300
28106	300
28116	300
28153	300
28206	300
28216	300
28270	300
28298	300
28301	300
28302	300
28303	300
28316	300
28318	300
28321	300
28368	300
28370	300
28412	300
28416	300
28436	300
28496	300
28516	300
28523	300
28579	300
28610	300
28643	300
28648	300
28676	300
28716	300
28779	300
28816	300
28842	300
28862	300
28873	300
28882	300
28916	300
28924	300
28927	300
28930	300
28962	300
28987	300
Veintinueve mil.	
29005	300
29016	300
29047	300
29081	300
29116	300
29207	300
29214	300
29216	300
29256	300
29310	300
29360	300
29361	300
29369	300
29375	300
29406	300
29416	300
29487	300
29493	300
29514	300
29516	300
29533	300
29555	300
29573	300
29582	300
29615	300
29616	300
29716	300
29814	300
29816	300
29830	300
29844	300
29845	300
29851	300
29859	300
29897	300
29913	300
29916	300
29923	300
29925	300
29947	300
29969	300
29970	300
29998	300
Treinta mil.	
30008	300
30013	300
30016	300
30026	300
30027	300
30116	300
30185	300
30216	300
30269	300
30290	300
30316	300
30333	300
30349	300
30350	300
30359	300
30416	300
30436	300
30439	300
30451	300
30464	300
30467	300
30471	300
30516	300
30581	300
30608	300
30616	300
30617	300
30662	300
30706	300
30716	300
30745	300
30758	300
30816	300
30847	300
30897	300
30910	300
30916	300
30935	300
30941	300
Treinta y un mil.	
31016	300
31023	300
31010	300
31066	300
31080	300
31116	300
31131	300
31175	300
31211	300
31212	300
31216	300
31266	300
31316	300
31318	300
31368	300
31401	300
31414	300
31416	300
31441	300
31461	300
31504	300
31516	300
31543	300
31563	300
31616	300
31633	300

HISPANOAMERICA

El Presidente de Chile inicia su viaje al Brasil

El ministro chileno de Asuntos Exteriores conferenciará con los de Argentina, Brasil y Uruguay

Conforme fué anunciado, con reacción contraria de los elementos de la extrema izquierda chilena—seguramente es aquí donde hay que buscar la primera razón de los sucesos comunistas de los días pasados—, el Presidente de Chile, González Videla, ha salido para el Brasil. Tal vez cuando estas líneas vean la luz en nuestras columnas se encuentre ya en Porto-alegre, en Río Grande del Sur, en la tierra fronteriza con Uruguay y la Argentina.

Insistimos en conceder a este viaje una importancia muy grande para la política suramericana. Aunque las circunstancias de eso que se ha dado en llamar democracia no permitan a los dirigentes de los pueblos hablar con claridad, es evidente que González Videla habrá de obtener muchas experiencias de su visita al general Dutra, que con tanta sinceridad y brío ha puesto coto a las andanzas del comunismo en su patria. De otro lado, es casi seguro que el Presidente chileno no se limitará a esa visita, que tal vez se extienda a los jefes de Estado de la Argentina y el Uruguay, y hasta es posible que a estas horas ya se halle todo preparado en forma en las Cancillerías. Nos atrevemos a anunciar esas conversaciones entre los Presidentes de los cuatro grandes países suramericanos—en vísperas de la Conferencia de Río de Janeiro, a la que se dice asistirá el propio Truman—, y de ellas auguramos grandes resultados.

Aparte de lo que, como actitud frente al comunismo, que es la doctrina de la disociación de América como lo es de todo el mundo, significa este viaje y sus fácilmente adivinadas consecuencias, hay la eterna y consoladora realidad de que los países vecinos y hermanos del sur de Hispanoamérica, a los que unen intereses comunes, aspiraciones idénticas, estrechen aun más sus lazos habituales de cordialidad e inteligencia. Por eso registramos la salida de González Videla, Presidente de Chile, para el Brasil, con los mejores augurios y esperanzas.

SANTIAGO DE CHILE 25.—El Presidente González Videla ha salido esta mañana para Porto Alegre, a bordo de un avión de la línea "Cruceiro do Sul", en la primera etapa de su visita oficial al Brasil. (Efe.)

CARTA DE LOS OBISPOS CHILENOS SOBRE LA DOCTRINA SOCIAL DE LA IGLESIA

SANTIAGO DE CHILE, 25.—Los obispos de Chile han publicado una carta colectiva acerca de la doctrina social de la Iglesia y de los deberes que en este sentido incumben a todos los católicos del país. Se hace constar que los principios sociales del cristianismo deben servir de guía a los conductores del pueblo, para mejor orientación en la vida de éste. (Efe.)

EL MINISTRO CHILENO DE ASUNTOS EXTERIORES CONFERENCIARA CON LOS DE ARGENTINA, BRASIL Y URUGUAY

SANTIAGO DE CHILE 25.—El ministro de Asuntos Exteriores de Chile, Rafl Juliet, en una entrevista exclusiva a la United Press, ha manifestado que celebrará conversaciones con los ministros de Asuntos Exteriores de la Argentina, el Brasil y Uruguay sobre los problemas americanos, durante el recorrido presidencial.

Juliet es uno de los ministros más jóvenes de América, ya que sólo tiene treinta y seis años de edad. (Efe.)

EL CONSEJO DE LA UNION PANAMERICANA ESTUDIARA EL PROGRAMA DE LA CONFERENCIA DE RIO

WASHINGTON 25.—El Consejo directivo de la Unión Panamericana ha convocado a sus miembros a una reunión especial que se celebrará el próximo viernes para estudiar el programa de la Conferencia de Río Janeiro y pedir opiniones a los diversos Gobiernos americanos sobre los ocho tratados que serán sometidos a discusión de la Conferencia. (Efe.)

GONZALEZ VIDELA, EN PORTO ALEGRE

RIO DE JANEIRO 25. — El diario «Cruceiro do Sul» anuncia que el Presidente de Chile, González Videla ha llegado a Porto Alegre. (Efe.)

Se inaugura en Bogotá la Semana Cervantina

Presidieron el ministro de Educación y el representante español

BOGOTA 26.—Ha sido inaugurada la Semana Cervantina en un solemne acto celebrado en el "Liceo Cervantes", bajo la presidencia del ministro de Educación Nacional, el presidente de la Academia de la Lengua y el ministro de España. Fué aprobada por unanimidad una proposición de saludo a España.

Comida de gran gala en la Embajada española en Lisboa

Fué ofrecida al Mariscal Carmona y asistieron altas personalidades

LISBOA 25.—El embajador de España, don Nicolás Franco, ha ofrecido anoche una comida de gran gala en honor del jefe del Estado portugués, mariscal Carmona. Entre los invitados se encontraban, además de la esposa del jefe del Estado, el nuncio apostólico, embajador de los Estados Unidos, y su esposa; embajador de la Gran Bretaña, ministros de Hacienda y Asuntos Exteriores de Portugal, embajador portugués en Wáshington, jefe de Política del ministerio de Negocios Extranjeros, y su esposa; jefe del protocolo de Negocios Extranjeros, ministro consejero de la Embajada española, señor Forns; vizcondesa de Carnaxide, agregado naval a la Embajada de España, señor Ordóñez; capitán de fragata, y su esposa, la señora de Sala, esposa del agregado aéreo a la Embajada de España.

Después hubo una recepción, a la que asistieron más de 300 invitados, entre los que figuraban todos los ministros y subsecretarios del Gobierno portugués, jefes de todas las Misiones diplomáticas acreditadas en Lisboa, director del Secretariado Nacional de Información, Antonio Ferro; jefe nacional de Prensa, Tavares de Almeida; directores de periódicos y otras personalidades.

La fiesta se prolongó hasta bien entrada la madrugada. (Efe.)

UN GENERAL ESPAÑOL CONDECORADO EN PORTUGAL

LISBOA 25.—Con motivo de la estancia en Oporto del general español don José San Juan Otero, Gobernador Militar de las Rías Bajas, el ministro de la Guerra de Portugal, teniente coronel Santos Costa, pronunció un discurso al imponerle la Medalla del Mérito Militar. «La amistad hispanolusitana—dijo el ministro—tiene en estos momentos de la Historia del mundo un valor especialísimo. Renovamos nuestra adhesión a la solidaridad peninsular, porque ello constituye motivo del más alto interés para Portugal, para España y para el mundo.» El teniente coronel Santos Costa brindó por las glorias del Ejército español, por España y por el Generalísimo Franco, y agregó que España había sido la precursora de la postura adoptada en la actualidad por el mundo civilizado.

El general San Juan Otero repuso con breves palabras: «Nuestro afecto hacia Portugal no es mero imperativo de la sangre y de la geografía; es, sobre todo, imperativo del espíritu. Es común a los dos pueblos peninsulares la herencia espiritual que les compete defender hasta la última gota de nuestra sangre. La ventaja en este perfecto entendimiento se hace sentir tanto en España como en Portugal. Estoy convencido de que la solidaridad peninsular indestructible puede constituir un firme elemento de confianza para el mundo en esta hora crucial.» El general español levantó su copa por Portugal, por el mariscal Carmona y por Salazar. (Efe.)

El representante español en Oslo presenta sus credenciales

OSLO 26.—Ha presentado sus cartas de Gabinete el nuevo encargado de Negocios de España, conde de Torata. (Efe.)

Música de baile

Noche triste

En la rue d'Auvergne, número 6, de una bella ciudad del Marruecos francés, se edita de cuando en cuando un periodicucho titulado "Mundo Obrero", medio escrito en francés y castellano, que dirige el eminente señor Pérez Gómez. Es, naturalmente, el órgano del Partido Comunista de la localidad, y tanto el director como el periódico tienen una enorme barba blanca, una profundísima tristeza y una absoluta incompatibilidad con el buen humor de la existencia, que a veces es tan graciosa.

En el último número, que tenemos ante la vista, "Mundo Obrero" nos dedica un cariñoso recuerdo. Nosotros solemos leer siempre "Mundo Obrero", sobre todo cuando llevamos mucho tiempo sin acertar a ponernos tristes. Todo el mundo puede hacer la prueba. De la más sana alegría al más intenso pesar no hay más que un paso si se lee "Mundo Obrero". Empieza uno a pensar que todo le sale mal en la vida, que le van a doler a uno las muelas y, sobre todo, que el género humano no merece el invento de la aspirina.

Pero a lo que estamos. "Mundo Obrero" nos reprocha haber confundido la fotografía de un tal monsieur Maurice Goulay, salvador de náufragos, con el mariscal soviético Goulaff. Se trataba, como algunos de ustedes recordarán, de un señor con gorra, bigote, jersey y muchísimas medallas prendidas sobre el jersey. Nosotros, cuando vimos aquella fotografía, después de haber visto tantas fotografías de tantos mariscales soviéticos con tantísimas condecoraciones, pensamos que aquel señor era el mariscal Goulaff y lo dijimos un poco a bulto, pero sin otra intención.

"Mundo Obrero" y el señor Pérez Gómez deben de comprender que para reirnos de la Unión Soviética nos sobran elementos y no hace ninguna falta que inventemos un mariscal mucho más guapo que los verdaderos. Además, nosotros no nos reímos nunca de la Unión Soviética, sino de las hermosas ideas comunistas, que son tan viejas, tan feas y tan gordas. Y basta ya, porque si seguimos hablando de "Mundo Obrero" se nos forman unos sollozos tan grandes, tan grandes, que tienen el epicentro en la isla de Java.

SOBRE EL RITMO

Por José María DE COSSIO

Perezoso o vivo, tranquilo o agitado, continuo o con quiebros, siempre un ritmo preside nuestra vida, y a su latir azaroso o sosegado acompasamos nuestras acciones. Hasta cuando quiebra por el azar, la desgracia o el arrebato, el ritmo está presente como segura referencia de nuestro paso por el mundo.

Las generaciones pasadas han tenido su ritmo indudable, y aunque haya sido influído por constantes históricas que a su vez marcan el ritmo de la cultura, se discierne con claridad, y aunque no quepa en el compás elemental de metrónomo, puede delimitarse, dibujarse y medirse. Y ello aun en las épocas de más encrespado barroquismo o más desatentado romanticismo. La época que siente su ritmo marcha segura y firme aunque los vendavales más conmovedores la agiten. Lo grave me parece que es el no sentir el ritmo del tiempo, el propio ritmo vital.

Si buscara un término opuesto al "ritmo", acaso fuera éste: "desorientación". El que ignora su norte y su destino está a pique de ignorar el compás de las horas, y las peregrinaciones de éstas dejan de tener sentido, al dejar de sentirse los quiebros y cursos de su marcha.

Vengo usando la palabra ritmo fuera de su estricto sentido musical, y estas consideraciones que nada tienen de nuevas me las sugería el escuchar un ritmo, un ritmo en el estricto sentido musical de la palabra. Ello era en un café predilecto, con música y público burgués y atento. Habían coincidido en el programa, junto a unos valses de Strauss, los bailables de Fausto, y el reiterado compás de tres por cuatro característico del vals me hacía pensar en el ritmo bailable del siglo XIX, entre las ceremonias de pavanas y minués anteriores y los monótonos y fatigantes ritmos bailables, de medida par, sin morbidez y sin giros, sin giros en el estricto sentido del vocablo; es decir, de airosas vueltas injertadas subrepticiamente en el equívoco impar del compás, posteriores.

Sin duda el siglo XIX tuvo su ritmo, en la música y el baile como en la política, la literatura o las demás artes. Ritmo un poco arrebatado, pero que siempre estuvo presente a aquellos hombres. Acaso movidos por la pasión cambiaban el ritmo medido y justo de sus sistemas por los arrebatos de una revolución; pero tras ella era ideal de todos volver al ritmo primitivo, no romper la continuidad del compás. ¡Qué lejos se encuentra el mundo de esta conducta! Los arrebatos apasionados de un poeta podían llevarle a cambiar de metro en su poesía, a intercalar versos de medida "silábica mínima entre versos kilométricos y solemnes; pero ciertamente no le conducían al versículo sin medida, arbitrario y sin forma en que, en nuestro siglo, tantos poetas excelentes se complacen. Y ello fundamentalmente porque lo más propenso a desbrodarse es lo que debe encauzarse con mayor cuidado. Y por ello los momentos más arrebatados de la pasión romántica acaso se desbordaban de la uniformidad de ésta o la otra estrofa, pero era para recaer en otra nueva, y aun mudar de receptáculo literario cuantas veces fuera preciso, pero sometido siempre a ritmos aparentemente distintos pero que podían resolverse en una síntesis rítmica única.

Los innovadores líricos de nuestro siglo no pueden invocar el precedente de los innovadores líricos del romanticismo. La intención de éstos está negada en lo fundamental, y al ritmo ha sucedido la desorientación. Pocas obras oigo con mayor melancolía que "La Valse", de Ravel. La genial inspiración del francés ha compuesto más que "La Valse"; la elegía de "La Valse". El ritmo se mantiene firme, pero el volumen armónico del que había de ser esqueleto se desdibuja y esfuma como el árbol que bajo la niebla se convierte en sombra. ¿No es el título más representativo de este arte musical impresionista el de "Jardines bajo la lluvia"?

Si el arte es exponente insuperable de la sensibilidad de una época, puedo ahorrarme el paralelo y comentario de lo que en la vida social y en la vida política acaece. El mundo desorientado, perdido el ritmo bajo las lluvias (¡y qué lluvias!) anda desorientado, sin puntos de apoyo para medir su transcurrir en el tiempo. Y tan es así que rechaza los que acaso ofrecen instituciones permanentes como la Iglesia o Estados, y naciones que tratan de recobrar y sostener el derecho a la continuidad. Como en el arte, se repudia la continuidad tradicional para exaltar como nuevo y digno monstruos que ya describió Horacio, con cabeza humana y cola de pez, para regocijo de sus amigos los Pisones, que se reían porque sabían bien cuál era el ritmo seguro de su tiempo.

Mientras en esto pienso, el piano un tanto caído y el violín altanero y vivo siguen marcando implacables el ritmo seguro de un vals.

La Tass impone silencio a la Prensa y radio moscovitas

El plan Marshall, que era un "complot de la diplomacia del dólar", es ahora aceptable, según anuncia la agencia

(CRONICA RADIOTELEGRAFICA DESDE NUEVA YORK)

NUEVA YORK 25. (Crónica radiotelegráfica del enviado especial de la agencia Efe. Prohibida la reproducción.)—La presencia soviética en las conversaciones previas que mañana comienzan para estudiar el plan de reconstrucción de Europa propuesto por Marshall ha causado cierta impresión en los medios diplomáticos de Wáshington. Se sabe de fuente autorizada que Moscú fué informado oficiosamente sobre el plan Marshall mucho antes de que el secretario de Estado pronunciase su discurso en la Universidad de Harvard. Los representantes británico y francés en Moscú se lo anunciaron a Molotov, y aunque no hubo comentario oficial, inmediatamente la Prensa y la radio soviéticas comenzaron a denunciar el plan como un nuevo complot americano para aplicar la diplomacia del dólar en la sojuzgación del mundo. Los periódicos de Belgrado, Bucarest, Praga y Varsovia, además de los moscovitas, arreciaron en su campaña contra este nuevo programa "imperialista" americano. Así continuaron hasta el domingo último, cuando inopinadamente la agencia Tass decretó un silencio general, anunciando al mundo que el plan de reconstrucción económica de Marshall había sido aceptado en principio y con reservas por la U. R. S. S.

Si no hubiera sido por la previa actitud de mala voluntad voceada por la máquina de propaganda soviética, la presencia de representantes de Moscú en París hubiese producido un optimismo fundado, como indicio de que Rusia se presta, por fin, a colaborar. Pero no hay una sola personalidad norteamericana que no esté convencida de que la reconstrucción de Europa, así como la de Asia, la tiene Rusia en sus manos. Cada uno de los pueblos destrozados por la guerra posee por sí mismo un alto coeficiente de reconstrucción. Sus riquezas, como tales, no han podido desaparecer como consecuencia de los bombardeos, y sus poblaciones aparecen ansiosas de echarse a sí mismas una mano para lograr su propia salvación. Es, precisamente, la situación política de cada país, minado por una "quinta columna" comunista bajo las órdenes directas de Moscú, la que impide el recobramiento. El problema griego, por ejemplo, desaparecería de la noche a la mañana si los esbirros de Moscú recibieran orden de cesar en sus actividades guerrilleras. Ahora que en menor escala, la misma situación se da en Francia y en Italia, donde los comunistas, mediante la agitación de huelgas políticas, crean un muro contra la reconstrucción y esparcen una sensación de inseguridad, en la cual el trabajo no puede fructificar. Unánimemente se reconoce que el hundimiento de Alemania ha creado un vacío económico en Europa, que es preciso llenar para que el Continente emplee otra vez a andar por su propio pie, y, no obstante, los rusos llevan dos años obstruyendo todos los planes de paz para Alemania y Austria.

Ningún político europeo supuestos de responsabilidad admite abiertamente que el caos actual se deba a la política. Todos se refieren principalmente al aspecto económico de la situación. Sin embargo, en privado, todos declaran que el problema fundamental es estrictamente político y que su solución depende de Moscú. El hecho de que Moscú quiera ahora participar en las conversaciones de París no es suficiente para producir optimismo. Bevin, en uno de sus magistrales golpes políticos, anunció a Rusia que su presencia sería bien recibida; pero que si se decidía contra la conferencia europea, Inglaterra aceptaría la oferta americana sin importarle los deseos rusos. Nadie puede negar la destreza de los amos del Kremlin. Se convencieron de que, por primera vez, los Gobiernos occidentales estaban dispuestos a seguir adelante sin Rusia, y que tal acción podría tener vitales repercusiones en la Europa occidental. Hasta ahora las democracias europeas no se habían atrevido a tratar los problemas importantes sin Rusia. Si tal reunión, la de París, se hubiera llevado a cabo con la ausencia de Rusia, las consecuencias políticas hubieran sido grandes, especialmente por cuanto significarían una debilitación de los partidos comunistas de Francia e Italia. Esta es la razón de la inopinada aceptación por parte de Moscú a colaborar en el estudio del plan Marshall.

Pero todavía queda por ver qué es lo que significa el hecho de que Rusia haya aceptado la participación en la conferencia de París.

INTERINO

El Caudillo, su Gobierno y las Cortes (que la aprobaron por aclamación) quieren que se vote SI en el referéndum a que ha sido sometida la ley de Sucesión en la Jefatura del Estado.

Campaña comunista contra la Flota pesquera española

Los barcos españoles sólo pescan en aguas totalmente libres, sin quebrantar el Derecho Internacional

Entre las diversas maniobras que en el mundo internacional se intentan contra nuestra Patria, una de las que han alcanzado menos resonancia en la Prensa española, y que queremos aquí destacar por su gran importancia para la economía nacional, es la que se pretende dirigir contra nuestro esfuerzo en materia de pesca.

Durante la paz que mantuvimos en el transcurso de la segunda guerra mundial conseguimos crearnos una flota pesquera que cuenta entre las mejores del mundo en eficacia y potencia de captura. Este incremento de nuestro utillaje está dentro de la línea de la buena política económica seguida por el Gobierno español, encaminada a fomentar y desarrollar nuestras fuentes de riqueza. En efecto, aunque España cuenta con unas costas muy dilatadas y con multitud de abrigos en las mismas que pueden servir de base para expediciones pesqueras, el hecho lamentable es que no venía aprovechando dicha ventaja de emplazamiento, como se muestra con sus bajos índices de consumo de pescado por habitante y año respecto de los otros países: sólo ocho kilos, que hay que comparar con 17 en Inglaterra, 22 en Noruega y 27 en Japón, país eminentemente ictiófago.

Por eso, cuando hace un año, en marzo de 1946, se celebró en Londres la Conferencia Internacional sobre Pesca Excesiva, convocada por el Gobierno británico, alarmado ante la posibilidad de que en la presente postguerra se repitiese el fenómeno producido en 1920 y 1921 de pesca excesiva en los mares que durante el período de hostilidades no había recibido la visita de flotas pesqueras, España, que asistió a dicha Conferencia a invitación del referido Gobierno británico, aceptó de buen grado y firmó las propuestas que se estipularon en aquella reunión internacional, si bien reservándose el derecho de completar el programa de construcción de tonelaje pesquero que se encuentra en curso.

Como fácilmente apreciará quien tenga un mínimo sentido nacional de los problemas, el criterio de nuestro Gobierno se inspira en el ansia patriótica de elevar el nivel de vida de los españoles consiguiendo incrementar su consumo de pescado, al haber disminuído desgraciadamente ciertas cosechas, como la de trigo, desde 1939. Es sabido que, fuera de la franja costera y de las grandes poblaciones del interior (Madrid, Zaragoza, etc.), casi todo el resto de la población española no consume pescado, y es de interés primordial hacer que un alimento de primera calidad, como es el que sacamos del mar, contribuya a crear para los españoles un régimen dietético completo. Pues bien: en un terreno que se encuentra tan claramente reservado a la jurisdicción interna española y que, a mayor abundamiento, afecta a mares libres (y fueron los países de habla inglesa los que siempre en la Historia defendieron la doctrina de la libertad de los mares, tanto para la circulación de buques como para la extracción de sus riquezas), mares libres donde la única limitación posible es la que se efectúa por vía de acuerdo internacional libremente concertado por las naciones, podemos apreciar ahora cómo se fomenta, por medio de la Prensa hostil a nuestra Patria, una campaña de ataque contra nuestros barcos, que, en uso de un legítimo derecho, van a pescar a zonas tradicionalmente libres.

Resulta curioso comprobar que es el organillo comunista "Daily Worker" el que lanza contra nosotros esta campaña, tan injustificada y arbitraria. Azuzando a sus lectores contra nuestros pesqueros, habla de "una nueva Armada española" que iría a apoderarse en las aguas inglesas de lo que no es suyo. Lo cierto es que la modesta y pacífica pero eficacísima flota de moto-pesqueros españoles va a pescar en aguas perfectamente libres, según el Derecho Internacional, a bastantes millas de las costas inglesas.

España cumple además fielmente el acuerdo de la Conferencia de Londres de 1946 sobre pesca excesiva, y no digamos el convenio sobre la Regulación de Mallas en las Redes de Pescar, ya que España, en este asunto como en tantísimos otros de la vida internacional, va a la vanguardia de los demás países, y hacía ya mucho tiempo que había adoptado en su legislación interna las distancias de malla que se estipularon internacionalmente en Londres como si fuesen un gran avance técnico.

Respecto del cumplimiento por parte inglesa y francesa de lo acordado hace un año en Londres..., en fin, vale más que nos callemos porque podríamos hablar de muchas cosas, especialmente sobre el famoso Comité permanente que se creó por dicho acuerdo.

Sepan únicamente los españoles que su Gobierno está muy alerta en defensa de nuestros legítimos derechos, y sepan todos los demás países que España, en esto como en toda su actuación, se atiene al más sincero respeto al derecho y a la palabra dada; otra cosa muy distinta podría decirse de otras naciones a quienes mueve la arbitrariedad y a quienes inspira la fuerza.

Pero dejémoslo para mejor ocasión.

Plaza de Toros de Madrid

Inauguración de la temporada nocturna. Sábado 28 de junio, 11,15 noche, presentación de

"LOS CALDERONES"

con Charlots, Ramper Baños, Turista Borlado, El Hombre Goma y Berruguete

4 becerros

Localidades desde DOS pesetas

El director de "The Tablet", en España

A su llegada a Barcelona hizo interesantes declaraciones sobre la situación actual de Grecia

BARCELONA 25.—El ilustre periodista británico y gran amigo de España John Woodruff, director del semanario católico "The Tablet", ha llegado a esta ciudad, procedente de Génova, a bordo de la motonave "Ciudad de Valencia". Mr. Woodruff ha manifestado su gran alegría por encontrarse de nuevo en España, país que estima y admira mucho. Dijo que regresa de un viaje de observación realizado por Italia y el Oriente Medio, principalmente Grecia. Ha visitado con detención varias capitales italianas, así como Trieste, la ciudad internacional, donde las desórdenes son continuos, porque las relaciones entre el mando aliado y las autoridades yugoslavas son poco amistosas. Recordó el reciente atentado de que fué objeto el obispo de aquella diócesis, monseñor Santin, por parte de elementos comunistas, y agregó que los católicos, que constituyen la gran mayoría del país, han hecho objeto a su obispo de una manifestación de desagravio. Preguntado sobre la situación actual en Grecia, afirma que la reacción anticomunista es allí muy notable y muy parecida a la de España al terminar la guerra de Liberación. Manifestó que durante su estancia en Roma fué recibido en audiencia especial por Su Santidad el Papa, al que informó de la labor que desarrolla el semanario "The Tablet", que mereció la aprobación de Pío XII. Terminó sus declaraciones elogiando a España. (Cifra.)

TERROR EN HUNGRIA

Obedece a un plan del Gobierno rojo ante la campaña electoral

Norteamérica ha presentado una enérgica protesta a Rumania por el régimen de persecuciones existente

NUEVA YORK 25.—Toda la Prensa norteamericana coincide en publicar informaciones de Budapest, según las cuales el Gobierno húngaro ha declarado el terror rojo en el momento en que comienza la nueva campaña electoral. No existirá allí seguridad ni libertad de palabra. (Efe.)

PROTESTA NORTEAMERICANA ANTE RUMANIA

WASHINGTON 25.—El departamento de Estado ha presentado una enérgica protesta al ministro de Asuntos Exteriores de Rumania por la privación de libertades civiles de que se hace víctima al pueblo rumano; con incumplimiento de las estipulaciones del tratado de paz. La nota se refiere explícitamente a la detención arbitraria de centenares de miembros de los partidos de oposición.

Parece que Inglaterra va a presentar otra protesta semejante. (Efe.)

GRAVE CRISIS ALIMENTICIA EN BULGARIA

ESTAMBUL 25. — Bulgaria atraviesa una grave crisis alimenticia. Reina gran malestar por las irregularidades en la distribución de los víveres. (Efe.)

LA COMISION DE LA O. N. U. PARA PALESTINA CONFERENCIA CON EL IRGUN

JERUSALEN 25. — El presidente de la Subcomisión de Investigación en Palestina de las Naciones Unidas, Sandstrom, ha mantenido esta mañana una conversación secreta con varios miembros del Irgun Zvai Leumi en Tel Aviv. La conversación se ha celebrado en el "Park Hotel". Una gran multitud dió la bienvenida a los miembros de la Subcomisión, situándose en las calles por donde éstos han pasado. (Efe.)

TODAVIA NO SE PUBLICARAN LOS DOCUMENTOS SOBRE LA ACTIVIDAD DEL MUFTI

WASHINGTON 25.—El secretario de Estado norteamericano, general Marshall, ha rehusado publicar los documentos sobre las actividades del Mufti de Jerusalén hasta que concluyan los esfuerzos aliados para analizar y traducir los documentos capturados durante la conquista de los países del Eje, con el fin de que la información sea exacta y completa. (Efe.)

El director general de Trabajo recorre las cuencas mineras

Ha regresado de Oviedo el director general de Trabajo, don Agustín Miranda Junco, donde ha asistido a varios actos importantes, entre los que destacan la imposición de la Medalla de Trabajo a un obrero de fábrica de vidrio; la inauguración de unos comedores en la empresa ferroviaria; imposición de la Encomienda de la Orden del Mérito Civil al secretario general de la Dirección General de Trabajo; a la clausura del curso en la Escuela Social; a un acto en La Felguera, en el que estuvieron concentrados los productores metalúrgicos. En todos ellos habló el director general de Trabajo.

Hoy emprenderá viaje con dirección a Peñarroya, donde también habrá una concentración sindical, y mañana presidirá en Linares la reunión de los mineros de plomo de dicha cuenca.

La Misión militar española, en la Argentina

La Misión militar española que recientemente ha llegado a la Argentina ha cumplimentado, acompañados sus miembros por el embajador de España, señor Arellza, al ministro de la Guerra de aquel país, general Sosa Molina. Con las citadas personalidades aparecen en la fotografía altas personalidades del Ejército argentino

La votación se efectuará secretamente y por papeleta. La papeleta será de color blanco, ajustada a modelo oficial, y sólo contendrá impresa la frase interrogativa: «¿Ratifica con su voto el proyecto de ley sobre..., aprobado por las Cortes Españolas en... de... de...?», y a continuación un espacio para poner las palabras SI o NO.

Se tendrán por nulas, y no serán computadas en el escrutinio, las papeletas que no se sujeten a las características señaladas en el párrafo anterior.

(Artículo 20 del decreto de 8 de mayo de 1947 por el que se regula el procedimiento para la aplicación del referéndum.)

Ayuntamiento de Madrid