Arriba

NUM. 2.911.—II EPOCA.— MADRID, JUEVES 5 DE AGOSTO DE 1948

...ARIO DE LA MAÑANA ▪ ORGANO DE FALANGE ESPAÑOLA TRADICIONALISTA Y DE LAS J. O. N. S. ▪ LARRA, 14, TEL. 23-26-10 ▪ 50 CTS

MIRANDA JUNCO

"Por él hablarán sus obras", dijo el Subsecretario de Trabajo al presentar a Miranda Junco en el acto de darle posesión de la Dirección General de Trabajo. Efectivamente, a lo largo de los tres años que lleva en el puesto, ha dejado una estela de labor realizada, difícil de superar. Ahora ha publicado Miranda Junco dos libros en los que se recoge la copiosa legislación en materia de Reglamentaciones de Trabajo realizada en el Ministerio del ramo.

SERVICIO METEOROLOGICO

Se han producido algunas precipitaciones sobre el Norte de la Península. Resto de España, buen tiempo.

TIEMPO PROBABLE.—Tormentas con precipitaciones en el Norte y NE. de la Península Nubosidad sobre el centro y despejado en el resto.

TEMPERATURAS EXTREMAS DE MADRID.—Máxima, de 32,1 grados a las 13,10 horas. Mínima, de 16,1 grados a las 5,50 horas.

DITORIAL

UEN HUMOR INTERNACIONAL

ASTA el momento resulta difícil precisar con seguridad quién de los dos interlocutores—el comunismo y las de-cracias—ha quedado más satisfecho y sonriente de las con-ciones celebradas en Moscú. Las puntuales agencias in-tivas se han apresurado a relatar el buen humor de los cos democráticos al abandonar las habitaciones particu-del señor Stalin; pero otros corresponsales más escépti-han procurado neutralizar el optimismo afirmando que el cial soviético se quedó también lleno de euforia y de . Y como el esperar que ambos pareceres hayan logrado trar un punto justo de coincidencia no parece una pre-n juiciosa, lo mejor será aguardar a conocer el autor de ima sonrisa. También en todo este trágico sainete va a ejor el último.

s cierto que los grandes países vencedores y Francia es-con verdadera unción el resultado de esta escena di-tica. El hecho de que la advertencia a Moscú fuera di-a en "nota verbal", y no en una rígida e inapelable comu-n diplomática, ha constituido una particularidad muy da por los comentaristas democráticos, que han comen-con verdadero énfasis la "souplesse" de las cancillerías . Como es sabido, el efectismo y el truco de la diplo-consisten, en estas "notas verbales", en quitar a la pro-toda rigidez e inflexibilidad. Queda abierta la puerta para tacto personal, la explicación benévola y aun para la in-tación atenuada de los hechos, mientras que la "nota mática" convierte al embajador en un puro y solemne oficial. Claro es que todos estos maravillosos casuis-meten contar muy poco ante el protocolo soviético. Los delegados democráticos fueron recibidos por Zorin, algo más que un jefe de Negociado, pero cuya autono-y decisión no superan en mucho a las de un ujier del lin. Consumada la ofensa, Stalin recibió a los delegados, que el misterio sobre lo tratado se oculta detrás del buen de los interlocutores, hay un optimismo bastante dis-en los ambientes democráticos.

e cree—y, seguramente, este punto concreto tiene gran-perfiles de veracidad—que la U. R. S. S., por múltiples y, especialmente, por exigencias de índole económica, una reanudación de contactos que aporte nuevamente precaria paz de Tilsit. Las fórmulas que los norteamerica-como elemento integrador y rector de la democracia, vie-mpleando, no constituyen, ni mucho menos, una entrada en materia. Apenas se hace alusión a los problemas de ora, y los soviets ven así favorecida su posición, auténi-y sin ambages, sobre media Europa. A pesar de todo; la conformidad del mundo democrático parece darse por cha con el risueño y reciente cuadro de Moscú. Algún tarista francés ha escrito: "Es cierto que la paz de equi-que nos pueda ofrecer la Unión Soviética no es la que el desearía. Es preferible, de cualquier modo, una pési-a una atmósfera de guerra." Puede suponerse la serie de condenas que tal conformidad lleva aparejada para s países de Europa.

Queda también otra esperanza democrática que no parece idarse. Nos referimos al "titismo". Los periodistas de-ticos, con un gusto singular por las concreciones y los olismos, califican de "titismo" a toda posible actitud de s que sobre la Europa sovietizada pudiera seguir el y la actitud de independencia—de supuesta independen-de José Broz. El "titismo" iba a ser, inmediatamente, specie de banderín de enganche que arrastraría, en triun-rebelde ademán, a todos los países situados más allá del de acero. Los observadores franceses e ingleses asegura-que la U. R. S. S. estaba dispuesta a castigar al "desleal negándole todo apoyo en la cuestión de Trieste y en las s reivindicaciones servias sobre la Carintia. De aquí, se ascendía a la cumbre maravillosa de todas las , y hubo periódico que preveía inmediatamente un amiento cordial de las huestes de Togliatti sobre Ita-resumidas cuentas, ha bastado la conferencia de Bel-reunión bastante más concreta que la de Moscú, para remojo aquellas esperanzas. El bloque soviético, con incluso, ha mostrado su cohesión de una manera im-, y las potencias occidentales han tenido que sufrir ili-descortesías y, sobre todo, el aplastamiento absoluto sus pretensiones. El protocolo danubiano de 1921, intentaban remozar, se ha ahogado definitivamente. Y digna negativa del delegado británico "a al son que quiera Vichinsky", los soviets se limitado a encogerse de hombros. Podían, igual-haber respondido que en Belgrado no hay jazz" que el de Molotov, que, al fin y al cabo, de un músico.

STALIN ESTA ACOSTUMBRADO A LAS PROTESTAS

Hace treinta años que ciento noventa y seis millones de rusos vienen protestando contra la tiranía roja

Por eso los occidentales le encuentran muy entrenado

(CRONICA RADIOTELEGRAFICA DESDE NUEVA YORK)

NUEVA YORK 4.—(Crónica radiotelegráfica del enviado especial de la agencia Efe. Prohibida su reproducción.) — Nunca se guardó mejor un secreto que el que envuelve las actuales negociaciones de Moscú. Ni en Wáshington, ni en Londres, ni en París ha trascendido nada. El periodismo aliado está en esta ocasión, prácticamente, en una cárcel con apariencias de hotel, con unas restricciones propias de libertad condicional. Sin embargo, es bastante fácil establecer conclusiones. Los tres embajadores aliados presentaron al Kremlin su segunda nota de protesta por el bloqueo de Berlín. También es fácil imaginar su contenido: protesta enérgica, desde nuevos ángulos, pero dejando siempre abierta la puerta a las negociaciones. Lo que deseaba Stalin. Con unas vacaciones fingidas de Molotov, los dos compinches tuvieron cuarenta y ocho horas para estudiarla. De pronto, como por arte de magia, reapareció Molotov para dar la buena nueva a los tres embajadores: el propio Stalin se dignaba recibirlos. Mientras tanto, para que lo de Berlín fuese más espectacular, se apretaron más y más los tornillos, bloqueándose en los Bancos del sector ruso los fondos de las Empresas situadas en los sectores occidentales, y no pudiendo así el propio Ayuntamiento berlinés pagar los sueldos de sus empleados. Se organizaban dos Policías rivales y se echaba leña al fuego de la violencia.

Dicen que la entrevista de Stalin con los tres embajadores ha durado dos horas. Pero lo más probable es que los tres embajadores hayan tenido que informar muy poco a sus respectivos Gobiernos. Stalin puede haberse tragado por completo las dos horas de entrevista en controvertir cuanto de protesta contenía la nota tripartita. No hay nadie en el mundo tan acostumbrado a las protestas como Stalin. Hace treinta años que 196 millones de rusos están protestando contra la tiranía roja, y Stalin, como única respuesta, les da campos de trabajo, deportaciones a Siberia y ejecuciones en masa. En cambio, le llamó poderosamente la atención lo de la puerta abierta. Es muy posible que el nervio de la entrevista quedara reducido a dos únicas preguntas, y éstas no hechas por quienes iban a pedir la paz o la guerra en Berlín, sino por el propio Stalin. Una podría ser: "¿Qué problemas, además del de Berlín, querían discutir las potencias occidentales si se celebrase otra conferencia de los "cuatro grandes"?". Y la otra podría imaginarse en estos términos: "¿Es que los aliados, al hablar de negociaciones, sugieren la celebración de otra conferencia de los ministros de Asuntos Exteriores de los "cuatro grandes", incluyendo el general Marshall?". Y de ser así, ¿dónde y cuándo?

Los tres embajadores salieron del Kremlin sonrientes y corrieron a informar a sus respectivos Gobiernos acerca de las preguntas hechas por Stalin. La necesidad de darle una contestación en plazo brevísimo es la razón del indicio de que habrá de celebrarse una segunda entrevista.

Bien. Lo grande de esta situación es que a cambio de cualquier concesión sobre la situación en Berlín, lo más probable es que Stalin exija concesiones en otras partes, con lo cual sólo se conseguiría trasladar el conflicto a otro lugar o a otra fecha. Muchas cabezas calientes de este país piensan que en tales circunstancias sería mejor tener la guerra ahora que no en la fecha que a Rusia le convenga. Es fácil hablar de guerra, pero difícil declararla. La Historia enseña que Norteamérica no declara guerras sino ante un "acto de abierta agresión", Francia no puede desear el conflicto, ante la seguridad de que al cabo de una semana estaría completamente invadida, e Inglaterra no habría de hacerlo sin antes tener sobre sus islas aviones, tanques, cañones y varias divisiones norteamericanas.

Stalin ha aprendido mucho del pasado, aunque dicen que nadie escarmienta en cabeza ajena. Sabe que en Norteamérica le odian tanto como odiaban a Hitler, y por muchas y mejores razones. Sabe que Hitler evitó en lo posible todo acto ofensivo contra Norteamérica. Sabe que puede irse un poco de la mano, sin por ello llegar a la lucha abierta. Hitler no tuvo nunca aquí una organización de espionaje que mereciera la pena; Hitler no tuvo nunca a su lado un partido político servicial a sus fines, como el de Wallace. Hitler no tuvo una potentísima quinta columna, salvo en algunos países de Europa. Stalin, por tanto, puede seguir jugando a ganar con su guerra fría. Cualquier solución que se lleve a Moscú no podrá ser mejor que las anteriores. Cuando menos, tan mala como las de Teherán, Yalta y Potsdam. Pero si los occidentales llegaran a levantar un muro de tenaz resistencia, Stalin podría abrir una puerta de retirada estratégica. El comunismo asiático tiene inagotable paciencia. Lleva treinta años de avance continuo, y aunque de cuando en cuando haga un alto en el camino, sólo se le detendrá para siempre con su destrucción física.

INTERINO

EDICIONES DEL CATECISMO DEL PADRE Ripalda, prohibidas

ALGUNAS DE SUS ERRATAS CONTIENEN HEREJIAS

TOLEDO 4.—En una reciente circular aparecida en el "Boletín Eclesiástico del Arzobispado", el Cardenal Primado, doctor Pla y Deniel, ha prohibido el uso de algunas recientes ediciones del Catecismo de Ripalda, en las cuales hay erratas que contienen herejías. El doctor Pla y Deniel ordena que los catecismos usados en escuelas y catequesis deben llevar el "imprimatur" firmado por algún obispo. (Cifra.)

UN EMPATE ESPAÑA-AUSTRIA Y UNA BROMA DEL "EVENING NEWS"

(Crónica de la Olimpiada por José María Sánchez-Silva)

LONDRES.—Hoy por la mañana, ha lanzado la jabalina el español Apellániz, quien ha logrado, en tres tiradas, la marca máxima de 54,97 metros. El récord olímpico está actualmente en 17,75 metros más, y el mundial, en 23,73 metros más. Apellániz, que ha logrado diez metros menos que los 64 precisos, no se ha clasificado, pues, para la final, que se ha disputado esta tarde en el Empire Stadium. Los tiradores, agrupados junto al lugar de la prueba, protegidos algunos con mantas claras, o entrenándose al lado de las jabalinas, clavadas en tierra, semejaban un campamento de picadores esquimales. Luego, sus salidas hacia el tiro tenían el aire de cierta danza guerrera antigua. Tanto el récord mundial como el olímpico en lanzamiento de jabalina lo tiene Finlandia. Un finlandés, ya por la tarde, ha logrado clavar su proyectil a 69,90 metros, y ha conseguido el primer puesto. Se llama Rantavaara, y es el lanzador que más impulso toma para el lanzamiento, pues se separa hasta cinco o seis metros más de los que utilizan los restantes.

En la final de los ochenta metros vallas, para mujeres, han corrido espléndidamente la holandesa Blankers-Keen, poseedora de récord mundial, y la inglesa Garnerd; ambas han logrado batir el récord mundial por una décima de segundo. Es muy probable que el teatro londinense en el cual actúa como bailarina mistress Garnerd, que es monísima además, se vea pronto más concurrido que otras veces. Sin embargo, y pese a estos récords impresionantes, el primer himno que hoy ha sonado es el Stadium ha sido el británico, a la llegada de Sus Majestades. La Reina de Inglaterra, como suele suceder con muchas personalidades mundiales, y tal ocurre con Su Santidad el Papa, pierde mucho en la fotografía. Vestía traje blanco, con sombrero blanco también, adornado de plumas. Inmediatamente después, en el Stadium se ha corrido la semifinal de los 110 metros vallas, para hombres, en dos grupos. Ha triunfado, en el primero, Dixon, yanqui, y en el segundo, Porter, yanqui también, aunque se clasificaban tres por cada grupo. Las primeras eliminatorias para los cuatrocientos metros lisos han corrido a cargo de los velocistas, organizados en doce grupos, de cada uno de los cuales se clasificaban dos. Por países han triunfado Estados Unidos y Jamaica, con tres llegadas cada uno en primer lugar. Han seguido, con un primer puesto cada una, Irlanda, Yugoslavia, Francia, Inglaterra, Australia y Bélgica. En la lucha de negros contra blancos, en materia de velocidad, se han clasificado en primer lugar cuatro negros contra ocho blancos. En cambio, los viejos griegos, más sabios y más olímpicos que nadie, han logrado escasos resultados. Ni Karagerorcos, ni Petrakis, ni Stratakos se han clasificado, probablemente por su handicap de antigüedad. Incluso en algunos casos cierto pequeño griego se ha permitido el inmenso lujo, de espaldas al fuego olímpico, de llegar el último de su grupo.

A la hora de las ceremonias y victorias, sobre el pedestal olímpico han subido las lanzadoras de jabalina, cuyo primer escalón ha sido ocupado por la señora Baume, austriaca, que ha escuchado el himno de su país, interpretado por la banda del Stadium. Poco después, el de los Estados Unidos sonaba en honor de los tres vencedores de la prueba de saltos de pértiga, primero de los cuales era yanqui.

La prueba de los 1.500 metros lisos tenía interés para nosotros por la participación de los españoles Adarraga y Poyán; pero este último no ha venido, al parecer, a la Olimpiada, como nos aseguran que ha sucedido también con Torres, el lanzador de peso, a que ayer, por error, nos referíamos como participante. Ha corrido solamente Adarraga, en el segundo de los cuatro grupos contrincantes. Se ha mantenido durante la primera vuelta en el puesto penúltimo y ha bregado con un enorme negro de Trinidad, poco después, para salvarse del último; pero retirado el negro, nuestro corredor ha entrado el último en la meta. De los cuatro grupos, han llegado primeros, el sueco Straud, el holandés Slijkuis, el sueco Eriksson y el también sueco Bergkvist. Se clasificaban tres para las finales, y no otros, naturalmente, hemos quedado fuera.

Pero lo más importante del día para España, y por lo cual hemos vencido hoy el modesto récord de distancia en metro, era el partido de hockey España-Austria. Tras sufrir el bromazo de "The Evening News", que aseguraba muy formal que el partido se desarrollaría en Sudbury Hill, hemos tenido que trasladarnos a Park Royall. Equivocada también la hora del partido, hemos alcanzado, sin embargo, la competición India-Argentina, resuelta a favor de los primeros por el ostensible tanteo de 9-1. Los indios son los mejores jugadores de hockey del mundo. Juegan con zapatos blancos de lona, y son rapidísimos. Su delantero centro, un indio de alta estatura que se adorna con toda clase de exuberancias capilares, tales como bigote, barbas, melena y moño, es un auténtico demonio que lo ve todo y lo dirige todo, con una precisión matemática. El equipo argentino, nuestro vencedor del lunes, se parece algo al nuestro, aunque sus componentes son algo más jóvenes. Es un equipo realmente pesado. El hockey, si juzgamos por lo visto hoy, tiene también escaso público en Inglaterra. El campo de Park Royall, es de hierba, y debe de ser de propiedad de una gran fábrica ubicada allí mismo. Todo el público durante este primer encuentro—y no pasaría de dos mil personas—se ha colocado junto al gol argentino, que habría de ser, por desgracia, mucho más usado.

A las siete y cuarto ha comenzado el partido España-Austria. Uno de los dos árbitros era un indio, tocado con un sombrero flexible. También, por fortuna, el equipo austriaco estaba formado

(Continúa en quinta página)

OBSEQUIO A EVA DUARTE DE PERON

Pontevedra le enviará una imagen de la Virgen de los Desamparados

SANTIAGO DE COMPOSTELA 4.—El artista compostelano don Francisco Asorey ha firmado un contrato esta mañana con el presidente de la Casa de Galicia en Buenos Aires, don Agustín Blanco, comprometiéndose a esculpir, en el plazo de tres meses, una imagen de la Virgen de los Desamparados, policromada, en madera, y que la provincia de Pontevedra, a iniciativa del señor Blanco, regalará por suscripción popular a la esposa del Presidente de la República Argentina, general Perón, con destino a la capilla del barrio obrero de Buenos Aires que lleva el nombre de Juan Domingo Perón.

AUTENTICA CONTESTACION RUSA A OCCIDENTE

Prepara el bloqueo monetario y telefónico en Berlín cuando los aliados se las prometan más felices

Clay ya ha anunciado la adopción de medidas para hacer frente a la nueva contingencia

(CRONICA DE JOSE LUIS NAVARRO DESDE FRANCFORT)

FRANCFORT DEL MAIN. (Crónica radiotelegráfica de nuestro enviado especial.) — Las potencias occidentales se encuentran bajo la amenaza de un nuevo bloqueo soviético de Berlín: el de las comunicaciones telefónicas. Los rusos están desviando el tendido de cuarenta líneas entre Berlín y la zona roja, al oeste y al sur de la ciudad, con el fin de que no pasen por el sector norteamericano, y en los centros oficiales se deduce que tan pronto como quede terminada la desviación, los soviets cortarán los teléfonos aliados con las zonas occidentales. Todos los cables desde Berlín al oeste de Alemania cruzan por la zona soviética, y solamente los americanos tienen cuatro líneas que comunican las industrias berlinesas con sus clientes occidentales, y lo que es más importante, al Gobierno militar con el resto del territorio.

El general Clay ha declarado que tomará medidas para hacer frente a la nueva contingencia. Desde el punto de vista práctico no se ve más que contrarrestar parcialmente este segundo bloqueo saltándoselo por el aire, como el de los abastecimientos, o sea, recurriendo a la radio.

Otro bloqueo ruso es el de la moneda. Las autoridades rusas

(Continúa en última página.)

EL GENERAL MOSCARDO, EN MADRID

El general Moscardó, conde del Alcázar de Toledo, regresó ayer de Londres, en donde ha ostentado la más alta representación deportiva de España en la Olimpiada. Las manifestaciones del Delegado Nacional de Deportes a su llegada al aeropuerto de Barajas ponen de manifiesto el alto espíritu de los participantes españoles en aquella extraordinaria reunión olímpica y deshacen con la máxima autoridad algunos pesimismos circulados en los últimos días. La figura del heroico general une a sus excepcionales méritos militares una extensa y fecunda labor en pro del deporte español, que acredita su inmejorable gestión al frente de la Delegación Nacional.

NUEVA ERA EN LAS RELACIONES CULTURALES, ECONOMICAS Y AFECTIVAS HISPANOPERUANAS

"Tenemos que poner inmediatamente manos a esta tarea"

Importantes declaraciones de nuestro embajador señor Castiella, al diario "El Comercio" de Lima

LIMA 4.—"La resolución del Gobierno peruano de establecer en la forma más amplia nuestras relaciones diplomáticas con España — dice el diario «El Comercio» de esta localidad—mediante el nombramiento de un embajador en Madrid, ha sido gratamente recibida y constituye un acto de especial interés.

El carácter de esta decisión se ha puesto de relieve en las declaraciones que ha formulado recientemente el ministro de Relaciones del Perú, general Armando Revoredo. Se ha puesto así término a la transitoria limitación que pesaba sobre nuestras relaciones con España, como consecuencia de una recomendación de las Naciones Unidas, que a pesar de las reservas expresadas por nuestro país, el Perú aceptó, de acuerdo con sus compromisos internacionales y como una prueba de solidaridad moral con las Repúblicas de nuestro Continente.

MODIFICACION EN LA O. N. U.

Modificado ahora en la propia Organización de las Naciones Unidas, la consideración del llamado "caso español", y desaparecido así el compromiso moral que existía, el Perú ha resuelto el nombramiento de un embajador en España para reanudar con toda amplitud las tradicionales relaciones de amistad con la Madre Patria.

Esta decisión es particularmente grata por el carácter y la intensidad de los vínculos que unen a nuestros dos países. Por encima de los factores eventuales y de las circunstancias transitorias, priman los valores perdurables que establecen entre ambos pueblos una comunidad de lazos cuya extensión y vigor son evidentes. Como expresaba el comunicado oficial del Ministerio de Relaciones Exteriores, nada puede perturbar la vinculación permanente "entre el pueblo español y las naciones de su seno que siguen una misma trayectoria dentro de la cultura cristiana de Occidente y se hallan unidas por vínculos indestructibles derivados de la identidad del lenguaje, la religión y las costumbres y por deberes y legados comunes de la sangre y del espíritu.»

LA ENTREVISTA

Con este motivo uno de nuestros redactores conversó ayer, 23 (julio), en la sede de la Embajada española con el embajador de ese país entre nosotros, El señor Fernando María Castiella, hombre cordial y profesor descollante, se muestra entusiasta y no oculta la satisfacción que le ha producido la decisión del Gobierno peruano.

"Los veinticinco millones de españoles—nos dice—han acogido

(Continúa en última página.)

La hija del Jefe del Estado, en Santiago

SANTIAGO DE COMPOSTELA 4.—La hija de S. E. el Jefe del Estado, señorita Carmen Franco Polo, ha llegado este mediodía a Santiago, acompañada de tres señoritas. Se dirigió a la catedral, donde oró ante el altar del Apóstol y a continuación recorrió las dependencias del templo. (Cifra.)

A O. N. U., AL PALACIO CHAILLOT

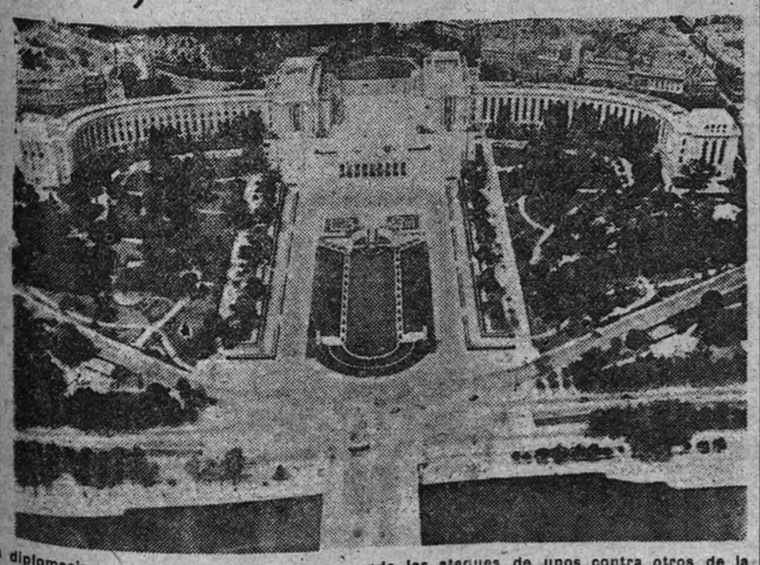

...4. — El ...de Chaillot será en ...mes de ...septiembre la ...General ...O. N. U., ...que perde-...ante el ...que dure ...su ca-...territo-...rancés.

...tografía ...una vista ...Palacio, al ...dean unos ...magnífi-...trazados, ...en-...perspecti-...mente ...quizás ...mática y ...que lo que ...de sus sa-...va a dis-...el próxi-...de sep-...donde la diplomacia actual pondrá cátedra, comenzando los ataques de unos contra otros de la ...menos versallesca del mundo. Realmente, para lo que puede esperarse de las próximas sesiones de ...de las Naciones Unidas, tanto con respecto a sus resultados como a la doctrina que en ella pue-...derse, nos parece excesivo el Palacio Chaillot, cuyo amable semblante muestra hoy nuestra foto

QUINCE MIL NIÑOS CENTROEUROPEOS VIVIRAN EN HOGARES ESPAÑOLES

Comenzarán a llegar en octubre y estarán aquí seis meses

Quince mil niños centroeuropeos, víctimas de la guerra, vendrán a España a reponer sus fuerzas espirituales y físicas y con el objeto de que aquellas regiones se descongestionen. Estos niños vivirán durante seis meses en hogares españoles, y a cada casa corresponde el deber moral de albergar a uno de estos niños. Llegarán a mediados del próximo octubre, en grupos de mil cada quince días. Son niños y niñas de ocho a doce años y están completamente sanos.

Para traerlos a España se ha formado un Patronato integrado por Auxilio Social, Protección de Menores y el Secretariado Nacional de Caridad. La rama de la Juventud Femenina de Acción Católica ha sido encargada de buscar alojamiento para los niños. Dentro de poco tiempo, las jóvenes visitarán los hogares españoles para pedir hospitalidad para estos pequeños, que llegan a España tan esperanzados. Que ninguna puerta se les cierre, porque se trata de una caridad auténtica que pondrá a prueba nuestra hidalguía y nuestro catolicismo.

Ayuntamiento de Madrid

LA VIDA EN MADRID

LA OBRA DE LA FALANGE

CARLOS RUIZ, POR LA PROVINCIA

El domingo último, acortándose aún los días de su descanso, se trasladó nuestro Gobernador y Jefe Provincial del Movimiento, excelentísimo señor y camarada Carlos Ruiz, a Pinilla del Valle, pueblo de la Sierra que hace poco carecía de todo (como tantos otros ya renovados), y que gracias a esta labor meritísima, incomparable, que realiza el Jefe de Falange en la provincia, hoy cuenta ya con luz, agua, cementerio, Ayuntamiento y el espléndido grupo escolar que ha donado totalmente, y fué a inaugurar dicho día.

El párroco de la localidad y arcipreste de Lozoya ofició la santa misa, y después, con asistencia de jerarquías, autoridades y buen número de falangistas de todo el valle, concentrados, y el pueblo en masa, bendijo las nuevas escuelas para ambos sexos, montadas con toda riqueza, según las normas pedagógicas, y con minuciosidad de detalle posiblemente no superado en grupos modelo de esta clase. El referido señor arcipreste, reverendo don Enrique Vera, hizo una plática bellísima a propósito del acto y en elogio del Gobernador Civil.

Reunidos a continuación pueblo y autoridades en la sala de actos del Ayuntamiento, el Jefe Provincial y Gobernador fué objeto de un agasajo y merecido homenaje, descubriéndose una cartela, en material de Talavera, en su honor, ofrecida en nombre del Municipio por el Alcalde, camarada Julio Medina Corbalán, que en frases fogosas, de puro estilo falangista, agradeció los grandes beneficios dispensados a Pinilla del Valle, y haciendo resaltar cómo el mayor mérito de esta justicia rural, tan acabada y detallada, se debe a la fe entusiasta y a la constancia tenaz e inteligente que don Carlos Ruiz pone, incansable, en su trabajo por amor a España y a nuestro Caudillo.

El excelentísimo señor Gobernador Civil cerró la jornada con uno de esos discursos tan suyos, por la elegante sencillez, rebosantes de enjundiosa doctrina, oportuna y certera, que él solo sabe improvisar, con su talento y su corazón, para profundizar en el alma de los hombres del campo, en forma que los fortalece, alienta y entusiasma. Y así quedó ese domingo un pueblo de nuestra provincia: fortalecido, entusiasmado y agradecido. Un pueblo más por Franco y por España.

ORGANIZACION NACIONAL DE CIEGOS

Número premiado en el sorteo del día 4 de agosto: **099**.

CULTOS

Santoral. — Nuestra Señora de las Nieves. Santos Emidgio, Canfino y Sabelo, mártires; Casiano, Paris y Osvaldo, confesores; Afra, mártir, y Nona. Color blanco. Misa del común de las fiestas de la Santísima Virgen. Credo. Prefacio de la Virgen.

¡CATOLICOS!

Mañana es primer viernes de mes.

Haced una fervorosa comunión, preparados por una buena confesión. No olvidéis la Gran Promesa del Sagrado Corazón de Jesús, que dijo a Santa Margarita María de Alacoque:

"Yo prometo, en el exceso de la misericordia de mi Corazón, que mi amor todopoderoso concederá a todos los que comulguen nueve primeros viernes de mes seguidos, la gracia de la penitencia final; no morirán en mi desgracia y mi Corazón será su refugio en aquel último momento."

Se regula el comercio y la industrialización del pescado

En lo sucesivo, cada exportador tendrá el carnet acreditativo, que se le facilitará en el Sindicato Vertical de la Pesca

El "Boletín Oficial del Estado" publicó ayer la circular número 685 de la Comisaría General de Abastecimientos y Transportes sobre regulación, distribución y venta de pescado fresco, así como su industrialización. Dicha circular, que viene a sustituir a la número 617 y anteriores dictadas sobre la misma cuestión, presenta como novedad interesante la creación de un carnet de exportador, cuya posesión será imprescindible en lo sucesivo, en beneficio del comercio de pescado en general. Este nuevo carnet, que habrá de ser expedido por el Sindicato Vertical de la Pesca, previa propuesta de los Sindicatos Provinciales correspondientes, tiene por objeto evitar la actuación de elementos ajenos e insolventes en las operaciones de exportación y distribución de la pesca, pudiendo dicho Sindicato, para conseguir semejante finalidad, limitar el número de exportadores, prohibir altas de nuevos industriales y revisar en cualquier momento los expedientes de los exportadores ya encuadrados, teniendo facultad incluso para decretar su baja y la inmediata retirada del carnet, si la citada revisión aconsejase tal medida disciplinaria. Contra todas estas resoluciones tomadas por los Organismos Sindicales Provinciales podrá utilizarse el recurso sindical de amparo. Asimismo, la presente circular, en otro acuerdo de notable importancia, autoriza la industrialización de la merluza dentro de las normas que en ella se señalan, en un plazo que comienza también en el día de hoy hasta el 15 de septiembre del corriente año.

Y por último, una tercera novedad no menos significativa recogida en la circular que hoy entra en vigor se refiere a la necesidad de celebrar concursos para el suministro de conservas con destino a los Ejércitos de Tierra, Mar y Aire, los cuales se convocarán igualmente por el Sindicato Vertical de la Pesca.

Una interesante disposición sobre el Seguro de Enfermedad

El Ministerio de Trabajo ha dado una orden, pueblicada en el "Boletín Oficial de Estado" el día 3 del actual, sobre la definición legal de las desviaciones normales y extraordinarias del Seguro obligatorio de Enfermedad.

Esta orden es de especialísimo interés para todas las entidades que practican dicho Seguro.

Los estudiantes norteamericanos visitan la Empresa "Standard Eléctrica"

Por la noche asistieron a la representación de "El Alcalde de Zalamea"

Los estudiantes norteamericanos que siguen el curso organizado por el Instituto de Cultura Hispánica, han visitado la Empresa "Standard Electrica", cuyas amplias instalaciones recorrieron detenidamente, acompañados por los camaradas Garde, Chausa y Bort, en representación de la Jefatura Nacional de Educación y Descanso, así como por varios miembros del Instituto y alto personal de la Empresa.

En el salón de actos del Grupo de Empresa "Standard Electrica", integrado en la Obra Sindical Educación y Descanso, se celebró un festival folklórico a cargo de agrupaciones de canto y danza, formadas por empleados y obreros de la fábrica. Los visitantes fueron obsequiados con un refrigerio, durante el cual los estudiantes norteamericanos confraternizaron cordialmente con los obreros españoles.

Por la noche, especialmente invitados por el Instituto de Cultura Hispánica, asistieron a la representación que en su honor se celebró en el teatro Calderón, poniéndose en escena "El Alcalde de Zalamea".

TEATRO

Comedia: Estreno de "Familia honorable no encuentra piso"

Luis Mate, autor novel, estrenó anoche con buen éxito un juguete cómico titulado "Familia honorable no encuentra piso".

Como se desprende del título, el asunto de la comedia gira en torno al pavoroso problema de la escasez de viviendas, y he aquí que el autor, con ingenio y hábil manejo de personajes, resuelve su obra, entre incidencias y trucos muy divertidos.

No tiene en su empeño esta comedia estrenada anoche, otra pretensión que el ameno y ágil pasatiempo. Esto está plenamente logrado, y existe una fina observación de tipos que hacen pensar en que el autor que comienza su carrera teatral con "Familia honorable no encuentra piso", tiene dotes sobradas para el teatro cómico.

Tiene la obra en cuestión alguna escena, como la del final del primer acto, que sobresale por su graciosa invención, y, en general, toda la comedia está conseguida con fácil curso y chistes de fina calidad, que fueron muy reídos por el público.

La comedia, pues, entretiene y divierte.

Milagros Leal, la extraordinaria actriz cómica, supo dar a su personaje la gracia que caracteriza siempre a esta actriz, admirable y simpática en todos los papeles que se le encomiendan. María Amparo Soler Marí, joven actriz que ya revela un temperamento del que hay que esperar mucho en el teatro; María Angélica Domingo, Mercedes Nieto, Matilde Moreno, María Antonia Domínguez, Julia Lorente, Alberto Solá, muy bien en su papel; Antonio Fernández y José Montijano, cumplieron con acierto.

El autor, Luis Mate, saludó entre muchos aplausos al final de cada acto. D. C.

ECONOMIA Y FINANZAS

BOLSA DE MADRID

En la segunda sesión de la semana se ha mantenido la buena tendencia que ya habíamos registrado en la primera. Lo que no varía es la cortedad en la importancia general de los negocios. Pero el dinero, aun siendo escaso, se muestra más decidido a comprar, y los elementos vendedores no parece que se hallan muy dispuestos a ceder a precio barato. De esta resistencia surge, como era natural que surgiera en cuanto el fenómeno se produjera, ciertas mejoras en los cambios, que aun siendo de ligera cuantía tienen su importancia por su generalización y por la repetición en este segundo día.

Afortunadamente, y precisamente para considerar la posibilidad de que el movimiento continúe, las ganancias que se registran son de escasa monta, lo que hace pensar que todavía la especulación no se ha decidido a hacer de las suyas.

Sigue, pues, la línea de los avances, extendida a todos los corros y a casi todos los valores, los cuales no se dejan seducir por tendencias demasiado exageradas, aunque continúa en el aire la impresión de que el papel se hace más escaso y se da a valer día tras día.

En los valores eléctricos se hace más patente esta mejor situación, y no porque sean fuertes las ganancias, sino porque todos los valores se incorporan a ellas. Hasta las Iberdueros, un poco atrasadas en el movimiento, ganan cinco duros, haciéndose a 245. Las Españolas reaparecen sin variación, a 345. Mejoran las Electras, Fenosa, Madrileñas, Telefónicas, etc., casi todas ellas un duro, un par de ellos o hasta tres.

De una manera más general que en el día anterior, se han unido a este movimiento eufórico los valores especulativos, con ganancias limitadas también, en algunos casos, no produciéndose como en los Explosivos, que siguen a 322, bajando unos duros, como la Felguera, que se hace a 261, si bien otros, como Petroleos, avanzan hasta siete duros, cerrando a 310.

En general, sin embargo, la situación tiende a ser mejor, porque alzan tres duros, a 258, los Metros; dos, a 283, las Ebros; ganan un duro los Hornos, y hasta seis las Auxiliar de F. C., y todo ello sin que haya mucho forcejeo, fácilmente, sencillamente, al darse el hecho de que no hay papel dispuesto ya a venderse tan barato. También la Sniace avanza unos duros, dos, cerrando a 342.

Las Navales y la Insa apenas varían, como la Trasmediterránea. La Campsa, a 132, gana dos enteros, y 20 Tabacos, que redondea el curso de 800.

Sin novedad apenas en el corro inmobiliario. Acaso se hayan hecho más operaciones y más variadas que en los días anteriores, pero siempre con cambios plenamente escurridos y sin ánimo de reacción alguna.

Hay bastante abundancia de negocio en los valores del Estado, y la tendencia de los cambios sigue siendo más que fuerte, inclinada al alza, registrándose mejorías bastante generales en los cambios.

Sostenimiento o cambios ligeramente peores en las Deudas Municipales.

En conjunto, el corro de las cédulas hipotecarias se presenta con cambios sostenidos o mejorados, habiendo solamente un retroceso de 20 céntimos de duro en las 4 por 100 exentas. Mejoran en las cédulas de Crédito Local las interprovinciales un cuartillo de duro.

El concierto de esta noche en el Retiro

Programa del concierto que dará la Banda Municipal, dirigida por el maestro López Varela, esta noche, a las once, en el Retiro:

"Baviera" (marcha), San Miguel; "Fra Diavolo", Aubert; "Coppelia" (bailables), Leo Delibes; "Los preludios", Listz; "Invitación al vals", Weber-Varela; "El molinero de Subiza" (jota), Oudrid, y "Katiuska", de Sorozábal.

ENTRETENIMIENTOS

Por CASTILLO

CRUCIGRAMA NUMERO 622

Horizontales: 1, Industria. 2, Norma. Sentir. 3, Ponéis el yugo. 4, Se quitará la hipoteca. 5, Salida de un astro. El Júpiter germánico. 6, Templo. 7, Tela fina. 8, Preposición. Ruido del péndulo. (Al revés) Niega. 9, Florilegio literario.

Verticales: 1, Epidemia del ganado. 2, Nota. Desinencia verbal. Preposición. 3, Reúnen. 4, Convertido reciente a una religión. 5, Caballo de poca alzada. Arbol filipino. 6, Burlón. 7, Colores de flor. 8, Par. Nota. Percibí. 9, Voz de sonido claro.

(Solución, en el próximo número.)

SOLUCION AL ENTRETENIMIENTO ANTERIOR

—Ese té trae drogas perjudiciales.

Gobierno Civil

Delegación Provincial de Abastecimientos

Suministro de carne

Hoy se suministrará carne congelada a los distritos de La Latina, Palacio y Universidad, y a los pueblos del cinturón. A los restantes distritos se les suministrará carne fresca.

Suministro de cebadilla

Durante los días 5 al 9 del actual, y de las fábricas de cerveza que más abajo se detalle, se efectuará un suministro de este artículo, a razón de veinte kilogramos previo corte del cupón núm. 200 de las cartillas de abastecimiento de ganado vacuno de Madrid y pueblos del cinturón.

De la núm. 3.001 a la 3.400 de "El Laurel de Baco"; de la 3.401 a la 4.100 de Cervezas de Santander; de la 41.01 a la 5.100 de Hijos de C. Mahou; de la 5.101 a la 13.000 de "El Aguila, S. A."

La liquidación de este suministro será presentada en esta Delegación el día 10.

ALEGRE
COMPRO ALHAJAS, OBJETOS DE ORO Y PLATA
ESPOZ Y MINA, 3, ENTL.° - TELEF. 22 45 58

COCHES NINO Tacatacas Parques
YUST. José Antonio, 71. Fábrica

1 300 PLAZAS POLICÍA ARMADA
y de Tráfico, con 6.475 pesetas. Veintiún-treinta años. Preparación oral y por correspondencia. Nuevas contestaciones. Descuentos a preparadores. Regalamos programas. Infórmese hoy mismo
ACADEMIA CABALLERO
Calle Santa Bárbara, 4 (Fuencarral, 57). MADRID

Los balances del Instituto Nacional de Previsión, aprobados por el Ministerio de Trabajo

Los balances técnicocontables de Instituto Nacional de Previsión correspondientes a los años 1940 y 1941, han sido aprobados por orden del Ministerio de Trabajo, aparecida en el "Boletín Oficial del Estado" del día 3 del actual.

La Comisión revisora de los balances del Instituto correspondientes a los años 1940 a 1946 ha formulado un dictamen parcial sobre los de los años 40 y 41, en cuyas conclusiones se dice que los balances reflejan fielmente los saldos; que existe conformidad entre la recaudación y los pagos; que la constitución de pensiones y dotes infantiles se ha hecho en consideración a las imposiciones efectuadas en cada período y con arreglo a las tarifas oficiales; que las aportaciones de Estado para los Seguros se han distribuído según las normas legales; que las reservas matemáticas corresponden a las obligaciones técnicas contraídas, y que las reservas especiales de Previsión están reglamentariamente constituídas y sus inversiones corresponden a las debidas garantías de seguridad y afianzamiento.

Finalmente se añade que en el conjunto de las inversiones realizadas se ha cumplido lo dispuesto en cuanto a la clase, interés y proporcionalidad de las mismas, y que los gastos de administración del Instituto han sido detidamente contabilizados y justificados.

El informe destaca la profunda transformación sufrida, a partir de 1940, en el funcionamiento orgánico del Instituto.

La lidia ha de correr exclusivamente a cargo de profesionales

Nota de la Dirección General de Seguridad:

"En la estación estival se suelen celebrar en la mayoría de los pueblos, e incluso en algunas capitales de provincia, fiestas en honor de los Santos Patronos, en las que, generalmente, es el festejo taurino el número básico del programa. Pero ocurre que los diestros que en tales festejos toman parte están muy lejos de justificar por su destreza el apelativo y, por el contrario, denotan no tener el más elemental conocimiento de las reglas del arte, lo que ocasiona que las reses, después de martirizadas, vuelvan a los corrales vivas, y a la enfermería, medio muertos, los lidiadores, dándose una inversa y lamentable visión de nuestra fiesta nacional.

Para evitarlo, por el Ministerio de la Gobernación, se ha dictado una circular a los Gobiernos Civiles recordando lo dispuesto en el Reglamento de Trabajo en Espectáculos Taurinos, según el cual la lidia ha de correr a cargo de profesionales inscritos con un mes de antelación, por lo menos, en una Asociación de Toreros, y en el caso de aspirantes, sólo se autorizará la actuación de aquellos que posean certificado de afiliación al Grupo Taurino del Sindicato del Espectáculo."

Curso para la obtención del diploma de especialista leprólogo

La Dirección General de Sanidad, en colaboración con las Escuelas Nacional de Sanidad y Profesional de Dermatología y Venereología de la Facultad de Medicina de Madrid, y asimismo con la colonia-sanatorio de San Francisco de Borja, ha organizado un curso para dermatólogos en la Leprosería de Fontilles. Este curso, que comenzará el día 6 de septiembre, está destinado a la especialización en Leprología.

Con cargo al presupuesto de la Obra de Perfeccionamiento Sanitario, han sido concedidas doce becas de mil pesetas para los solicitantes que reúnan mayores méritos, que serán abonadas a los interesados que las obtengan dentro del año actual.

Después de finalizado el curso, los alumnos que demuestren su suficiencia recibirán el título correspondiente.

Para informes y matrículas, dirigirse al director de la Leprosería de Fontilles (Alicante) antes del 25 de agosto.

TEATROS

Teatro CALDERON
3.ª SEMANA de éxito creciente
GLORIA ROMERO
LA TRIUNFADORA del CANTE FLAMENCO
TARDE Y NOCHE
CON SU ESPECTACULO
Sol de España nº 3

Gloria Romero

Máxima estrella del cante flamenco, que con llenos impresionantes triunfa tarde y noche en el Calderón con "Sol de España núm. 3"

Teléfono de ARRIBA: 23 26 10

PARQUE MOVIL DE MINISTERIOS CIVILES

COMISION PARA LA VENTA DE MATERIAL AUTOMOVIL Y REPUESTOS

Esta Comisión de Ventas celebrará subasta a la baja de varios camiones, turismos, motocicletas y furgonetas en estado de rodaje y de reparación el día 12 de los corrientes, a las diez de la mañana, en el local del Parque Móvil, Cea Bermúdez, 3, teniendo como tope máximo el precio de tasa.

Pueden examinarse los vehículos los días 6, 7, 9, 10 y 11 del mes actual, en una de las naves del citado Parque.

El acta de tasación estará expuesta en el tablón de anuncios del Parque Móvil, así como las nuevas normas dictadas para la celebración de estas subastas, admitiéndose la presentación de pliegos hasta las doce horas del día 11.

Madrid, 3 de agosto de 1948.

Ayuntamiento de San Martín de Valdeiglesias

El día 13 de agosto próximo, a las doce de la mañana, expira el plazo para la admisión de proposiciones referentes al concurso abierto para la celebración en la plaza de este pueblo, en los días 9, 10 y 11 de septiembre, de una corrida de toros, una novillada y una becerrada, con arreglo al pliego de condiciones, que puede ser examinado en la Secretaría Municipal. Dichos espectáculos están subvencionados por el Ayuntamiento.

San Martín de Valdeiglesias, 31 de julio de 1948.—El Alcalde (firma ilegible).

BICARBONATO TORRES MUÑOZ

CINCO son las especialidades deportivas cuyos Campeonatos van a disputarse en los IV JUEGOS NACIONALES DEL FRENTE DE JUVENTUDES.

Clausura del segundo turno en el Campamento "Francisco Franco"

Un Campamento para aprendices en Torredembarra

Ayer fué clausurado en el Albergue juvenil "Francisco Franco", de Navacerrada, el segundo turno de los escolares que durante veinte días han permanecido en él haciendo la vida de los acampados del Frente de Juventudes.

Los 100 muchachos pertenecían a los colegios de San Estanislao de Koska, de Madrid, y al del Sagrado Corazón, de Don Benito (Badajoz).

A la clausura, efectuada con la solemnidad que el Frente de Juventudes da a estos actos, asistieron, con los profesores de los citados colegios, diversas jerarquías de la Organización, que arriaron las banderas, cantándose el "Cara al Sol" y, por último, rezándose las oraciones de ritual.

CAMPAMENTO DE APRENDICES EN TORREDEMBARRA

TARRAGONA.—En Torredembarra sigue desarrollándose con creciente actividad la vida del Campamento nacional "Almogárabes", instalado por el Frente de Juventudes para los aprendices encuadrados en la Sección de Centros de Trabajo.

Dos son los turnos realizados hasta ahora: uno recién terminado y otro cuya apertura acaba de realizarse ahora, en presencia del Gobernador Civil y Jefe Provincial del Movimiento, a cuyo cargo estuvieron las respectivas lecciones de clausura e inauguración, actos realizados solemnemente en presencia de las más altas autoridades de la provincia.

Dieciséis días dura cada uno de los turnos, a los que asisten 200 jóvenes obreros que, en el primero, procedían de las provincias de Teruel, Ciudad Real, Barcelona y Valencia, mandados por el Delegado Provincial del Frente de Juventudes de Teruel.

Al segundo turno, que manda el Delegado Provincial de la Organización en Tarragona, asisten otros 200 muchachos de industrias de Barcelona, Valencia y Madrid.

Este Campamento nacional de Torredembarra tiene una excepcional importancia, porque los distintos turnos están compuestos por muchachos seleccionados que asistieron a los cursillos de precapacitación social celebrados en sus respectivas provincias, y muchos de ellos, posteriormente, a la Escuela de Capacitación Social que el Ministerio de Trabajo tiene instalada en Madrid. También hay acampados que recibieron premios en los concursos de formación profesional obrera, a los que asistieron con sus trabajos.

El tercer turno estará mandado personalmente por el Jefe Central de Trabajo, camarada Antonio Almagro, y asistirán a él otros 200 jóvenes obreros de numerosas provincias españolas.

Se celebra el Día del Viajante

Los comisionistas y viajantes de comercio madrileños celebraron, como tienen por costumbre, el Día del Viajante. Hubo varios actos organizados por la Sociedad Española de Viajantes, a los que asistieron infinidad de asociados, muchos de ellos con sus familias. Habló el presidente, señor Perla Camarillo, quien hizo mención a cuanto significaba el día de anteayer, aniversario de la salida de Palos de Cristóbal Colón. Se refirió también a los fines de la Sociedad, según el aforismo de mil para uno y uno para mil.

Después habló el presidente honorario, don Natalio Rivas, al que se acogió con cerrada ovación. Dijo que viajantes y comisionistas hacían bien en celebrar esta solemnidad, que es lo que hacen los demás gremios, ya que es conveniente reunirse para unir sentimientos, pues no hay nada como el acercamiento y la convivencia.

Finalmente se celebró un animado baile, que se prolongó hasta primera hora de la madrugada.

PUBLICACIONES

"Anuario de Derecho Civil"

Ha aparecido el segundo fascículo del "Anuario de Derecho Civil", publicado por el Instituto Nacional de Estudios Jurídicos. En sus cuatrocientas veintiséis páginas se contienen estudios monográficos sobre "La misión y la función del juez", por R. Rubio; "Los límites temporales de la cosa juzgada", de J. Guasp; "El arrendamiento de solares y la nueva ley de Arrendamientos urbanos", de A. de Cossío; "Cuasi contratos atípicos", por G. Ortega. Además, contiene estudios legislativos sobre "El decreto de 12 de diciembre de 1947" y "el artículo 19 de la ley de presupuestos de 17 de diciembre de 1947". Noticias nacionales y extranjeras. Un dictamen del Consejo de Estado sobre "La cláusula rebus sic stantibus". Sentencias de instancia y una nota crítica de F. de Castro, sección de bibliografía, resoluciones de la Dirección General de los Registros y del Notariado, y jurisprudencia de la Sala primera y quinta del Tribunal Supremo.

ESPECTACULOS

GACETILLAS

"MISS BA"

¡Sensacional reestreno, con Elvira Noriega y Salvador Soler Marí! Hoy, 11 noche, teatro Progreso. Butacas 8, 5 y 4 ptas.

TEATROS

CALDERON.—(Tel. 214333.) 7 y 11: Gran éxito de Gloria Romero con su gran espectáculo Sol de España número 3.

COMEDIA. — (Compañía Milagros Leal.) 7 y 11: Familia honorable no encuentra piso.

FONTALBA. — (214419.) Compañía de grandes espectáculos Rambal (hijo). 7 y 11: Ben-Hur.

FUENCARRAL. — (Refrigerado.) 7: Un pijillo y mi mujer. 11: Homenaje a los autores con motivo 155 representación. Selecto fin fiesta por eminentes artistas.

LATINA.—7 y 10.45: 5 minutos nada menos. Ultimos días. Butaca 8 pesetas.

MADRID.—(Ases Líricos.) 7 y 11: El asombro de Damasco.

PARQUE RETIRO (Chopera). — 11 noche: Exito rotundo del Ballet Español de Pilar López. Sillas numeradas desde 5 ptas.; entradas de paseo, 3 ptas. Localidades, taquilla de Fontalba.

PAVON.—7 y 11: Gran éxito de Cancionero (con Antonio Amaya, María Elvira y Mariquita Heredia.

PRICE.—(Refrigerado.) 6,45, 10,45: Luces de Madrid (segunda jornada). 35 cuadros nuevos. Butacas desde 3 ptas.

PROGRESO.—(273816.) 11: Miss Ba (butacas 8, 5 y 4 ptas.).

REINA VICTORIA.—(Temperaturs Ideal.) 7 y 10.45: Los Chavalillos de España. Noche, homenaje y fin de fiesta.

RETIRO.—Teatro al aire libre, junto templete música. Entrada Puerta Hernani. 6 tarde: Infantiles. 8.30 y 11 noche: Gran espectáculo de variedades con Lola Conde y Raquelín de Monterry. Asientos numerados 2 y 3 pesetas.

SALAMANCA.—7, 11: Antoñita Moreno y Pacita Tomás en Cantares núm. 2. (Butacas 6 ptas.)

CINES

ALBENIZ.—(220200. Deliciosamente refrigerado. Gran temporada cinematográfica.) 6,45, 10,45: María de los Reyes (estreno).

APOLO.—Continua 5: Bajo el terror del águila (1.ª jornada) y Soy aire y fuego.

ARGUELLES. — Continua 5: Seducción y El escritor y la cocinera (Charles Coburn).

AYALA.—5: Aquella noche contigo. Estirpe de dragón.

BARCELO.—6,45 (sala), 10,45 (terraza): Los tres mosquiteros (Don Ameche), primer reestreno.

BENAVENTE.—Continua 5: Tortura y El escritor y la cocinera (Charles Coburn).

CAPITOL. — (Refrigerado.) 7, 11: Brumas de tentación (R. Newton-Simone Siman).

CARRETAS.—10 mañana (refrigerado.) Aventuras de Tom Sawyer y Arrastro lo al delito.

COLISEO.—7 y 11: Sensacional reportaje. Combate boxeo Joe Louis-Joe Walcott. Estreno de "El inevitable Sr. Dubois (Annie Duceaux, Andre Luguet).

CRISTAL. — (248509. Refrigerado.) Continua: El vencedor de Napoleón, Una sombra en la ventana.

CHUECA.—(240599.) Continua: Vidas ambulantes, Alma zingara.

FIGARO. — (Refrigerado.) 4: Incidente en Picadilly o La resucitada (Anna Neagle, Michael Wilding; primer reestreno), El despertar de una ciudad (Fred Mac Murray).

GONG.—Continua 5: Los tres mosquiteros (Don Ameche), primer reestreno.

GOYA.—6,45, 10,45: Los tres mosquiteros (Don Ameche), primer reestreno.

GRAN VIA.—7 y 11: Los tres García (Pedro Infante, Sara García, Abel Salazar).

IBIZA.—(Refrigerado.) 5: Mi novio está loco, Su último refugio.

IDEAL.—(Refrigerado.) 4: Tortura y Boda de príncipe.

IMPERIAL.—Cont.ª 5 tarde: El médico de las locas.

INFANTAS. — (Refrigerado.) Continua 5: Envuelto en la sombra (Lucille Ball), 24 horas sin matar.

IRIS. — (240976.) 10,15 (terraza): La mujer pantera, Viva mi desgracia.

METROPOLITANO. — Continua 5: El séptimo velo y El escritor y la cocinera (Charles Coburn).

MONUMENTAL CINEMA. — Continua 5: La exótica (Ingrid Bergman) y El escritor y la cocinera.

PALACIO DE LA MUSICA. — 6,45, 10,45: Escuela de sirenas (Esther Williams - Red Skelton), 12.ª semana. Técnicolor.

PALACIO DE LA PRENSA. — (Refrigerado.) 7, 11: Torero a la fuerza (Eddie Cantor).

PLEYEL. — 11: Casta indomable, Ciudad de conquista.

QUEVEDO.—(231715. Refrigerado.) Continua: Tuyo es mi destino, Mi rubia favorita.

REAL CINEMA. — (Refrigerado.) Continua 5,30: El despertar de una ciudad (Alice Faye, Fred Mac Murray) y Conflicto sentimental (Maureen O'Hara, John Wayne, William Bendix).

REX.—Continua de 11 a 6, numeradas 7 y 11 (estreno): Los estranguladores (Máximo Girotti).

SAN CARLOS.—Continua 5: El crimen del correo de Lyon (Pierre Blanchard, Dita Parlo) y El millón y la Gran Duquesa (Olinda Bozan).

SOL. — (Magníficamente refrigerado.) 10 mañana: Tela de araña (Elsa O'Connor) y El millón y la Gran Duquesa (Olinda Bozan).

TIVOLI.—Continua 5: Mi amor eres tú (Paulina Singerman) y Flor de durazno (emocionante folletín cinematográfico; Fernando Soler, Esther Fernández).

VOY.—Continua 5: Siete mujeres y Soy aire y fuego.

VARIOS

FRONTON RECOLETOS. — 4,45: Montoya-Somorrostro, Sarasola II, Urzay; Gallarta III-Quintana III, Chacón-Lejona; Azpiroz-Santamarría, Mina III-Zaldúa II, 10,30: Ricardo - Aguirre, Pastor - Oros I. Antes, otro a cesta.

KERMESSE de Cuatro Caminos. Sala Metropolitana.—Tarde y noche: Grandes bailes. Formidables orquestas.

PLAYA DE MADRID.—Precios populares. Salida autobuses final calle Princesa.

PROGRAMAS DE RADIO

RADIO NACIONAL

MATINAL (de 8 a 11).—Cuatro diarios hablados. La oración de la mañana. Lección de gimnasia. Efemérides. Artículo literario. Programa musical.

MEDIODIA.—1: Programa musical. 1.30: "Mujer y Hogar", emisión de la Sección Femenina de F. E. T. y de las J. O. N. S. 2: Ultima hora de la actualidad. 2.30: Diario hablado. 2.45: Música variada.

TARDE.—3: Carrusel. 3.30: "Arriba el telón", revista de teatro. 4: Música variada. 4.30: Peticiones del oyente. 6: Hora sinfónica: "Concierto para piano y orquesta, en si bemol", Beethoven; "Variaciones sobre un tema de Haydn", Brahms. 7: Diario hablado. 7.45: Canciones regionales. 7.30: Estudio radiofónico. 8: Música variada. 8.35: Selección de zarzuelas.

NOCHE.—9: Curso de inglés. 9.30: Resumen cómico. 9.35: Diario hablado. 10: Música variada. 10.45: El idioma y la música. 10.30: Fragmentos de ópera. 11: Retransmisión teatral. En el segundo intermedio, diario hablado de la noche. Al final de la retransmisión, cierre.

RADIO MADRID

A la 1: Música ligera. 1.30: Actualidades de Radio Madrid. 2.15: Conexión con Radio Nacional de España. 2.45: Música ligera. 3: "El inevitable señor Dubois". 3.15: Canciones por Lola Flores. 3.30: Alberto Rivera y sus ritmos de América. 4: "María de los Reyes". 4.15: "Vacaciones forzosas" (fragmentos), Carlos Llopis, J. M.ª Irueste y F. García Morcillo. 4.30: "La música de ayer y de hoy", comentarios de Joaquín Rodrigo. 5: Hora del oyente.

A las 6.30: Hora sinfónica: "Sinfonía núm. 6" (Patética), Tschaikowsky; "El aprendiz de brujo", Dukas. 7.30: Música de baile. 8.30: "Felipe Derblay", versión radiofónica de Guillermo Sautter Casaseca (capítulo 3). 9: Música regional. 9.30: Selección de valses. 9.45: Conexión con Radio Nacional de España.

A las 19: "Goyescas", por Imperio Argentina. 19.10: Música para ellas. 19.25: Polonesas de Chopin, por Arturo Rubinstein. 19.40: El perfume a través de los tiempos. 19.55: Información deportiva, por Carlos Fuertes Peralta. 11: Conexión con la Zona de Recreos del Retiro para transmitir la primera parte del concierto que interpretará la Banda Municipal de Madrid bajo la dirección del maestro López Varela. En el descanso: "Sucedió en el pasado", por Guillermo Sautier Casaseca. Transmisión de la segunda parte del concierto de la Banda Municipal. Final: Cierre de la estación.

RADIO S. E. U.

SOBREMESA.—1.30: Principio del programa. 1.35: Ritmos modernos. 2.05: "Altavoz de la juventud", noticiario de actualidad juvenil y universitaria. 2.30: Conexión con Radio Nacional de España. 2.45: Creaciones de Bing Crosby. 3.05: Canciones populares. 3.30: Música de banda. 3.45: Folklore español. 4: A la lima y al limón. 4.15: Música de cámara. 5: Final del programa.

TARDE.—6.58: Principio del programa. 7: Oración de la tarde. 7.05: Estudios de Chopin. 7.15: Fuego de Campamento. 7.45: Operetas y revistas. 8.05: Bailables. 8.30: Final del programa.

NOCHE.—9.30: Principio del programa. 9.35: "Los toros", por Manolo Rigores y Burladero. 9.45: Conexión con Radio Nacional de España. 10: "Capricho vasco", Sarasate. 10.05: Concierto de ritmos y melodías ofrecido por el diario "El Alcázar". 10.25: Comentario del día. 10.30: Noticiario para el Magisterio. 10.45: Canciones de películas. 11: Aventuras de Sherlock Holmes: "Una aventura regia". 11.30: "La tabernera del puerto", Sorozábal. 12: Música de baile. 0.30: Cierre de la emisora.

Ayuntamiento de Madrid

El triunfo de la Exposición de Arte Español en Suramérica

Actualmente se trabaja en el montaje de una Exposición de Arte Argentino en Madrid

Declaraciones del pintor José Aguiar

José Aguiar tiene, como pintor, una dilatadísima obra, pródiga en éxitos, que son de sobra conocidos por todos los que de lejos o cerca siguen nuestra vida artística. Quizá para nosotros lo más interesante de la pintura de José Aguiar sea su obra mural, en la que ha vertido toda su recia personalidad al servicio de realizaciones de gran amplitud. Sin embargo, los lienzos de José Aguiar le caracterizan como uno de nuestros primeros valores en la actual pintura española, cuya representación ha ostentado en su reciente viaje por América del Sur. Allí José Aguiar no sólo ha sido embajador artístico, sino que, además, ha trabajado en numerosos lienzos, entre los que destacan los retratos del embajador de España en Buenos Aires y de la condesa de Motrico, así como el del Presidente del Brasil, Dutra Faria.

Como resumen de su activa presencia en América del Sur, y como sugerencia para futuras expediciones artísticas, José Aguiar nos ha hecho las siguientes declaraciones:

EXITO DE LA EXPOSICION

"Se me comisionó, en unión de los señores Sotomayor y Llosent, para celebrar la Exposición de Arte Español Contemporáneo en Buenos Aires y Río de Janeiro. El éxito de este certamen en aquellos países, especialmente en la Argentina, ya ha sido comentado en España. Cuando se ha vivido allí—como yo lo he hecho—antes y después del mismo, se aprecia perfectamnte lo que la Exposición significó en el ambiente de Buenos Aires. Quizá por primera vez pudo verse un conjunto amplio, con todas las tendencias, de lo más significativo de nuestro arte. En España mismo esto hubiera sido muy difícil. En un medio como aquél, infudo por todas las corrientes y donde lo "nuevo" tiene preeminencia, se entendió perfectamente nuestro mensaje. Sabíamos bien a dónde íbamos, y donde esperábamos la objeción cargamos la mano seguros de que nos sobraban personalidades para hacerlo. Celebrar una Exposición en Buenos Aires no es hacerlo en Madrid. Los maestros, como maestros iban, y lo joven tuvo, conscientemente, más representación que la que aquí se le hubiese otorgado. Con todo, se vió que, aun en los cultivadores de un arte internacionalista —que también figuraron—, lo español, ese no sé qué de fuerza y de personalidad, quedaba indemne.

IMPRESIONES SOBRE LA VIDA ARTISTICA ARGENTINA

Considero que el ambiente artístico de Buenos Aires, tan vario y cultivado, es, no obstante, más frío que el nuestro. Se valora, sin duda, la calidad de cuanto se exhibe en el país. Buenos Aires, a qué negarlo, es duro y difícil. Lo es incluso para los artistas nacionales, los cuales, por otra parte, no tienen (desde luego injustamente) la influencia social que merecen, y menos la compensación económica esperada en país tan extremadamente rico. Ellos luchan denodadamente contra esto. Les está abierto, y ampliamente, el camino de las enseñanzas artísticas; pero ello es poco cuando se trabaja partiendo de una tradición breve, y cuando se anhela conseguir una personalidad nacional. No pocos (creo que equivocadamente) se arriesgan, para lograrlo, por esa línea de menor resistencia de los "ismos"; pero hay figuras, como la de Bernaldo de Quirós, de una significación incuestionable en el arte contemporáneo. En general, los artistas de allá aman la inquietud y piensan, creo que con razón, que cuando ésta se pierde se ausenta el espíritu, y, por tanto, la esencia misma de la obra de arte. Ellos destacan como preeminentes a las figuras más poseídas de este propósito y detestan, un poco puerilmente (ni más ni menos que en cualquier parte), todo lo que trascienda a realismo. No obstante, yo he oído encomiar, respetar y admirar lo que es tan caro, sin embargo, a los maestros españoles. Y es que en arte no debe haber negación a ultranza, ya que es quizá por ello por lo que el "arte vivente" no tiene muy seguras sus tiendas, después de tantos años de juventud prorrogada.

CONSECUENCIAS DE LA EXPOSICION

Aparte de las de orden espiritual, a mi ver amplísimas, son muy importantes las consecuencias de intercambio. Habrá en Madrid una gran Exposición de Arte Argentino. Será para nosotros algo muy interesante, y en ello se trabaja allí actualmente.

Por otra parte, es necesario prodigar estos certámenes españoles en otros países. ¿Qué mejor propaganda? Ahora bien: que se mejore su organización; que se cuide y corresponda al interés y lealtad de nuestros artistas. De no ser ello comprendido y remediado, es posible que los mismos artistas se retraigan; pero, en fin, esto es poca cosa cuando los resultados han sido tan óptimos para el prestigio del arte español.

Turismo británico en España

Hoy comienza la reanudación de estos viajes

Según comunican de Inglaterra, a partir de hoy jueves, 5 de agosto, los viajeros de nacionalidad británica podrán visitar España en viajes de turismo.

Esta noticia es la consecuencia de un acuerdo negociado en Londres a principios del pasado mes de julio, y refleja el indudable deseo de visitar nuestra nación que en la Gran Bretaña siente un gran número de personas.

Siempre fué España una de las metas ideales del turista británico, seguro de encontrar en nuestro país lugares adecuados para el descanso y el disfrute de climas más gratos de los que, por regla general, le deparan sus islas, a la vez que para conocer ciudades tan ricas en tipismo como en tesoros de arte, o para recorrer variados paisajes y dedicarse al aire libre a la práctica de algunos de sus deportes predilectos. Años de conflictos y dificultades interrumpieron este tráfico durante un largo período, y cuando comenzó a resurgir en 1947, exigencias económicas obligaron al Gobierno británico a suspender, en tanto las circunstancias no variasen, los viajes de turismo al exterior. Los términos del reciente acuerdo comercial entre la Gran Bretaña y nuestro país dieron lugar a las conversaciones aludidas en primer término, como resultado de las cuales Inglaterra ha abierto sus puertas a cuantos deseen hacer turismo en España, autorizándoles a gastar durante sus viajes, de igual modo que en otros países, no más de 35 libras (unas 2.300 pesetas al cambio turístico).

España esperaba la llegada del turismo británico y desde hace tiempo se encontraba en condiciones de recibirlo. Nuestro país puede ofrecer a sus visitantes una espléndida variedad de paisajes, climas y ciudades; alojamientos decorosos de diversas categorías, entre los que figuran algunos de los mejores de Europa, y una acogida cordial y hospitalaria. Nuestros visitantes, si desean conocer bien España, acertarán al realizar el viaje en autocares o en automóviles particulares, medio el más indicado para obtener una impresión directa y certera de lo que existe en nuestro territorio. Para evitar dificultades, deben reservar sus habitaciones anticipadamente, de igual modo que las plazas en nuestros ferrocarriles, líneas aéreas y líneas de navegación. Las agencias británicas de viajes van a trabajar activamente con España a partir de los primeros meses del año que viene, y a este efecto deben relacionarse con la Dirección General del Turismo y con sus compañeras las agencias españolas, que tan excelente colaboración les pueden prestar. El público británico que no obtenga en Inglaterra la información que desee sobre los viajes a España deberá dirigirse también a la Dirección General del Turismo (Medinaceli, 2, Madrid).

* * *

N. de la R.—No puede menos de producirnos gran satisfacción el hecho de que se vaya a reanudar hoy mismo el turismo británico en España. Efectivamente, España es un país que, por la variedad de su paisaje, por la riqueza de su historia y de sus monumentos, tiene una situación privilegiada para el turismo. Los ingleses pueden encontrar, además, esos cielos azules y esos soles de que carecen sus islas; pero hay algo que es tan importante como todo eso otro, y este algo es la paz, el orden y otras cosillas parecidas. Porque no podemos negar que en cuanto a bellezas turísticas, tampoco son mancas Checoslovaquia, Rumania, Bulgaria, Yugoslavia y Polonia, cuya propaganda esperamos que se haya hecho en las islas británicas con bastante más intensidad que la de nuestra Patria. En fin, como ha de ser. De todas maneras, si por lo menos esos turistas, con sus 35 libras esterlinas, vienen a visitarnos, serán recibidos tan cordial y afectuosamente como lo fueron siempre en España, aunque no trajeran ninguna libra.

BEBA Orange CRUSH

La hija del Presidente filipino, en Toledo

Visitó las ruinas del Alcázar y los monumentos de la ciudad

TOLEDO 4. — Ha visitado esta ciudad la señorita Quirino, hija del Presidente de la República de Filipinas, acompañada de varias damas de su séquito y del comandante Quirino, ayudante de campo del Presidente. En la catedral visitaron el tesoro, y después se trasladaron al Alcázar, donde la ilustre señorita fué recibida por los Gobernadores Civil y Militar y el Alcalde, que la acompañaron en el recorrido de los sitios más destacados de las gloriosas ruinas.

Después visitaron la iglesia de Santo Tomé, donde admiraron el famoso cuadro del Greco "El entierro del conde de Orgaz" y los ts. San Juan de los Reyes y Santa María la Blanca.

La señorita Quirino y sus acompañantes fueron obsequiados con objetos damasquinados.

A la una de la tarde emprendió su regreso a Madrid. (Cifra.)

LA SEÑORITA QUIRINO, ESPERADA EN SAN SEBASTIAN

SAN SEBASTIAN 4. — Mañana es esperada en esta ciudad la hija del Presidente de Filipinas, que efectúa un viaje por España. Permanecerá en San Sebastián hasta el día 10 del corriente, y proyecta realizar algunas visitas a localidades guipuzcoanas, la primera de ellas a Zumárraga, de donde era natural el conquistador de Filipinas. (Cifra.)

Recepción en honor del embajador dominicano en La Coruña

Le fué ofrecida por el Ayuntamiento

LA CORUÑA 4.—En el Palacio Municipal se ha celebrado hoy una recepción en honor del embajador de la República Dominicana en España, don Elías Brache Hijo, que es en estos días huésped honor de Ayuntamiento. En las escaleras de la Casa Consistorial formó la Guardia Municipal en traje de gran gala. A la llegada del embajador, que iba acompañado del Alcalde, la Banda Municipal interpretó los himnos nacionales de Santo Domingo y de España. El Alcalde presentó al señor Brache a todas las autoridades militares, civiles y representaciones de la capital. Después el embajador recorrió las principales dependencias de la Casa, admirando los objetos de valor histórico y artístico, deteniéndose especialmente en el salón de sesiones, en cuyos escaños están grabados los principales episodios de la historia de La Coruña. Después el Alcalde, señor Molina, pronunció unas palabras para describir la personalidad del embajador dominicano, e hizo referencia a los lazos espirituales que unen a España con la República de Santo Domingo, que en momentos difíciles para nuestra Patria ha demostrado su acendrado amor a España. Le contestó, con palabras de agradecimiento, el embajador señor Brache, que aludió también a su apasionada y noble defensa de la causa española en las reuniones de la O. N. U. Fué muy aplaudido. El embajador firmó en el Libro de Oro de la ciudad, en el que estampó una cariñosa dedicatoria. Después se sirvió un vino de honor y se brindó por la prosperidad de España y Santo Domingo, por el Generalísimo Franco y por el Presidente Trujillo. El Ayuntamiento obsequió a primeras horas de la tarde con un almuerzo al embajador dominicano, que después hizo un recorrido por la bahía en una embarcación de la Comandancia de Marina. Esta tarde hará diversas visitas, y como permanecerá varios días en La Coruña, efectuará un recorrido por distintas localidades de Galicia acompañado del Alcalde. El Ayuntamiento prepara otros actos en honor de su ilustre huésped. (Cifra.)

NOVISIMO GLOSARIO

EL CUADRIVIO ITINERANTE

SANTANDER

Sólo por casualidad no tiene Santander Universidad, entiendo, Universidad del tipo ordinario. Lo mismo que sólo por casualidad no fueron catedráticos universitarios algunos maestros: Manuel Machado me citaba siempre, para ejemplo, a D. Eduardo Benot. También la historia, lejos de cualquier justiciero determinismo, reparte un poco a voleo sus distinciones. La vocación de Santander por la inteligencia, vocación demostrada en el nacimiento de sus hijos como en la actividad de sus ateneos, merecieron las más altas.

El problema de la orientación de unos Cursos de Vacaciones es pues, en Santander muy distinto del que vimos ser en Puigcerdá. En el Pirineo, la gracia estaba en lograr la superación de la antonomia entre Roma y el desierto, acercando Atenea a la rústica casa de Pan. Aquí se trata de llevar Roma a más Roma. En otros términos, no de extender la acción universitaria a sectores naturalmente más humildes, sino de elevar lo universitario hasta atmósferas más ligeras.

Puigcerdá ha de ganar mucho, si con los estudiosos lingüísticos se desposan los de las ciencias. Santander cumplirá su misión, aireando a las ciencias el revuelo estético de las danzas. La filosofía es, para los dos casos, un denominador común. Si en un lugar su papel es el de racionalizar la empiria, en otra parte, la de añadir juego,—si se quiere, en forma de diálogo,—a los métodos rigurosos de la razón. Cuando un matemático cae sobre Puigcerdá, deberían echarse al vuelo las campanas. Pero, cuando un concertista viene a dar música en Santander, las mismas campanas deben callar, para no mezclar ruidos inconexos. Y no digo lo que, en uno y en otro lugar, debe hacerse cuando el llegado es un filósofo, para que no se crea que lo que digo pensando en Aranguren, lo callo pensando en mí.

Por de pronto, lo que vimos los dos, a nuestra llegada a Monte Corbán, tras de un viaje realizado entre las "nieblas hiperbóreas",—que Menéndez y Pelayo quería, no sabemos si paradójica y expiatoriamente, tan lejos de sí,—fueron las danzas bellísimas de los Coros de la Montaña. Confirmación más clara de los pensamientos, que, durante aquél, asaltaban nuestro ánimo, no se pudo pedir. Antes había que alegrarse, aun desde el punto de vista de lo doctrinal, de que el «onus probandi» fuera, en este caso, cumplido por un «ludus saltandi».

Eugenio d'ORS

Nuevo libro de Sabino Alonso-Fueyo

Nuestro distinguido colaborador Sabino Alonso-Fueyo, escritor y filósofo, que acaba de publicar un nuevo libro: "Luis Vives y su examen de ingenios", en el que se aborda por primera vez, de una manera sistemática, tan interesante doctrina en el célebre humanista valenciano. Alonso-Fueyo, dos veces doctor en Filosofía y Derecho, sabe armonizar en sus ensayos y artículos la densidad de pensamiento con la elegancia en la forma dentro del periodismo, en cuya profesión ocupa hoy un puesto destacado

El presidente del Senado de Cuba, en Sevilla

SEVILLA 4.—En el avión correo de Madrid llegó a primeras horas de la tarde al aeropuerto de San Pablo, el presidente del Senado de Cuba, don Miguel Suárez Sánchez, acompañado de su esposa, hija y de su secretario particular. El señor Suárez Fernández es abogado, ha sido dos veces senador y acaba de ser reelegido por el partido del Gobierno. En el aeropuerto le esperaban el cónsul cubano, don Francisco Begriñana, y otras personalidades. Mañana el señor Suárez Fernández proyecta trasladarse a Málaga, donde se propone estar un par de días, para después regresar a Sevilla y visitar sus monumentos. (Cifra.)

El día del jueves

LOS DIABLOS SON SERES PRACTICOS

Por LEDESMA MIRANDA

De muchos hombres poderosos y terribles se ha dicho que eran el "Anticristo", o, cuando menos, sus precursores. La larga serie comienza con Nerón y acaba con Lenin. También los llamados filósofos enciclopedistas pasaron por precursores y aun discípulos, cosa, ésta última, bastante increíble antes de haber aparecido el maestro. Un impresionante libro publicado en París y escrito en francés por el gran Dimitri Merejkowsky, muerto en estos años ("Sous le regne de l'Antichrist"), describe el mundo ruso del bolchevismo como un abismo criminal y caótico en el que el "Anticristo" (Lenin) ha establecido su reino. Pero Lenin no murió airadamente, como es fuerza que muera el "Anticristo", ni los ángeles sonaron sus trompetas, ni sobrevino el Juicio Final, ni el reino de Dios se asentó sobre la Tierra al fallecer, de un ataque de parálisis, Vladimiro Illic. Malo es ser enemigo de Dios, pero ser un falso "Anticristo", es decir, un usurpador del Demonio, tampoco es cosa buena.

Según San Agustín, el "Anticristo" se distinguirá, entre los seres más perversos, por una malicia, una impiedad y una astucia difícil de alcanzar por nadie. Y es el caso que al común de los mortales se le aparece el mundo soviético como un dechado de refinada astucia y mendacidad malabarista. Cualquier novela de la vida bolchevique (Fedin o Erhenburg) nos surmerge en un mundo gaseoso en que las intenciones, los pensamientos y hasta las paredes son igualmente accesibles y penetrables y los "buenos días" o el "¿qué hora es?" pueden ser la consigna de un complot gigantesco. En lo exterior sólo a Rusia se atribuyen arteras intenciones y jugadas maestras. Ellos están de reserva. Su trabajo es la zapa, la mina. Esperan su momento. Este habrá llegado cuando una Europa fatigada, hambrienta y exangüe llame a sus graneros con la escudilla vacía. América, aburrida, tornará a proclamar la tesis de Monroe y abandonará, a su suerte, a este continente desdichado. ¿Habrá sonado, entonces, la hora del bolchevismo universal? Tales apreciaciones cazadas por ahí al vuelo nos han venido dando la aproximada imagen popular de la pérfida estrategia comunista. Pero los bolcheviques deben ser, probablemente, mucho menos complicados de lo que nos lo pintan las novelas de Fedin o Erhenburg y las charlas temerosas. ¿Cómo es posible que en seis lustros sean ya el diablo y valgan por siglos de experiencia y enredo? Todo lo que sabe el diablo —se ha dicho—lo sabe por viejo más que por diablo. Muerto Lenin, el cargo de diablo quedó vacante. Opositaron varios a él. Entre los finalistas, Tritsky y Stalin, venció éste último. Los retratos más sombríos del personaje se han hecho en los Estados Unidos. Un cronista de la "Chicago Tribune" acababa llamándole, hace tiempo, "monstruo del sentido práctico". Desde luego, los diablos son seres prácticos. Hasta cuando los poetas nos los describen divagando sobre filosofía, moral y hasta política lo hacen por su cuenta y razón. No se le presenta a la Humanidad una buena factura sin ayuda de un importante acopio de ideas y discursos. Pero, al parecer, este sabueso georgiano de cabeza de cepillo, ojos entornados y risueños bajo arqueadas cejas, y bigotazo de guarda jurado, es de los diablos prácticos menos elocuentes y discursivos que han pisado este mundo. Un escritor que lo ha conocido, Gustavo Welter, lo pinta así: "Es un cazurro. Pero si tiene los defectos del campesino—grosería, cazurrería, desconfianza, crueldad—, tiene también sus virtudes—buen sentido, prudencia, perseverancia—. Estos vigorosos y nativos rasgos de carácter le han hecho triunfar de adversarios más inteligentes y cultivados, como Trotsky y Kamenev, visionarios impenitentes."

Una de sus máximas es ésta: "La desconfianza sana es madre del trabajo colectivo." Bela Kun decía de él: "Sabe pesar el momento." Barbusse transcribe, en su obra sobre el Dictador, este delicioso diálogo entre Stalin y Emil Ludwig que ha ido a "entrevistarle":

—No se imagina usted cuánta razón hay en sus palabras—dice Ludwig.

—Puede que me lo imagine un poco—afirma Stalin.

Pero este zopenco, que lo que quiere es adularle, prosigue impertérrito:

—¿Podría comparársele a usted con Pedro el Grande?

Silencio de Stalin.

Barbusse recuerda estas palabras de Stalin: "Han pasado los tiempos en que los grandes hombres eran los principales creadores de la Historia."

No cree en los héroes. Vierte lágrimas de risa leyendo (en ruso) los "Héroes", de Carlyle.

Yo no sé si ese desprecio a las grandes frases, a los peliagudos conceptos, esa vuelta al pastoreo de cayada y perro perdiguero, aplicado a mover el mundo, será más eficaz que los grandes principios, las declaraciones de derechos y las teorías de los estadistas y de los juristas. Pues, en realidad, la máquina que mueve el descorado de la Historia, desde que el hombre vino al mundo, es un aparato elemental movido por unas cuantas fuerzas primarias. Y esto lo saben aquellos que, mal que les pese, se ven lanzados a una guerra cada cuarto de siglo.

España, presente en los Congresos Internacionales de Filosofía

Profesores españoles asistirán a los de Maguncia, Amsterdam, Milán y Mendoza

Se celebran este verano numerosos Congresos Internacionales de Filosofía, en los que España, invitada oficialmente, se hace representar.

Además del de Psicología de Edimburgo, del que ya ha dado cuenta la Prensa, se celebra estos días en Maguncia un Congreso de filósofos alemanes, al que son también invitados extranjeros, asistiendo como español don Raimundo Panikker, del Consejo Superior de Investigaciones Científicas.

Del 9 al 18 del corriente se celebra el X Congreso Internacional de Filosofía en Amsterdam, al que acuden como delegados españoles, tomando parte en sus trabajos, don Juan Zaragüeta, de la Universidad de Madrid, director del Instituto "Luis Vives" del citado Consejo, y don Tomás Carreras Artau, de la Universidad de Barcelona, jefe de sección del mismo.

A mediados de septiembre se reúnen en Gallarate (Milán) los filósofos católicos italianos, juntamente con algunos extranjeros, entre los cuales figurará un profesor español.

Finalmente se espera enviar una misión española al Congreso de Filosofía anunciado para la segunda quincena de octubre en la ciudad de Mendoza, de la República Argentina.

SUIZA CELEBRO EL DIA DE SU FIESTA NACIONAL

En 1291, tras el acuerdo entre los rebeldes de los cantones primitivos, nació la Confederación Helvética

La conmemoración ha tenido este año gran solemnidad e intenso fervor popular

(CRONICA DE GUY BUENO DESDE ZURICH)

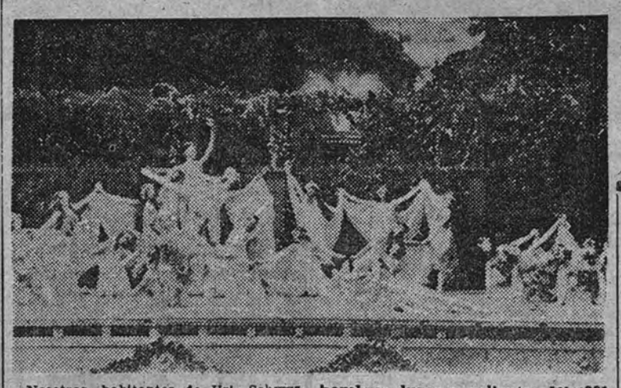

Nosotros, habitantes de Uri, Schwyz y Unterwalden, en vista de los tiempos aciagos, y para mejor protección y defensa, prometemos y juramos:

Ayudarnos mutuamente, con consejo y acción

Con nuestras personas y nuestros bienes

Con toda nuestra fuerza y nuestro poder

Para oponernos contra quienes quieran imponernos vejaciones e injusticias.

Prometemos y juramos no tolerar jueces extranjeros en nuestros valles.

Que nadie perjudique a su vecino en sus bienes o su persona.

Y quien cometa falta, la repare.

Que si la discordia surge entre confederados, se reúnan los mejores entre nosotros y zanjen la disputa.

Que con la ayuda de Dios, y para bien de todos, duren nuestros acuerdos de Confederación para siempre.

Los hombres rebeldes de los valles de los tres cantones primitivos se han estrechado la mano sobre el monte Gruetli para librarse del yugo extranjero. Con su solemne promesa nace, a principios de agosto del año del Señor de mil doscientos noventa y uno, la Confederación Helvética. Y según el texto de su declaración, nace bajo el signo de la libertad y de la confianza en Dios.

El desfile alegre, vistoso, en el que se confundían, multicolores, los trajes regionales de los veintidos cantones de la Confederación; las hogueras innombrables que se encendieron esta noche sobre las cumbres de las montañas iluminando el cielo como en noche de San Juan, no tenían otro objeto que el de reafirmar la permanencia de Suiza y de proclamar la decisión de mantener vivo este espíritu de mutua ayuda y de independencia que inspiró el primer manifiesto confederado.

Por su parte, las campanas (¡cuántas veces habrán doblado a lo largo del día!) recordaron al pueblo que fué confiado su destino a Dios, cómo Suiza supo hacer frente a todas sus vicisitudes y vencer cuantos obstáculos se alzaron en su largo camino.

¿Qué hay de común entre los hombres duros y valientes del 1291 y la muchedumbre emburguesada, sudorosa, endomingada, que ha desfilado hoy ante mis ojos? ¿Qué ha quedado del espíritu rebelde de independencia? ¿Qué ha quedado de la promesa de ayuda mutúa? A decir verdad, bastante más de lo que un examen superficial, una primera impresión, podría dejar sospechar. Suiza ha sabido crear un Estado y forjar un ciudadano que han logrado conquistarse el respeto del mundo exterior. Su independencia la ha sabido conservar—con la ayuda de Dios—a través de seiscientos cincuenta años de Historia, y mantenerla durante las tormentas de la últimas dos guerras mundiales. Y si el suizo ha debido sacrificar algo de su libertad, lo ha hecho en el altar de los intereses comunes, es decir, en virtud, precisamente, de la antigua promesa de solidaridad colectiva.

Mientras escribo esta crónica estallan los últimos cohetes en el cielo, y con los últimos farolitos de papel con los colores suizos se apagan también los últimos gritos y los últimos "yodle". Lentamente ha pasado este domingo de fiesta, en el que, más que la alegría, ha reinado fervor popular y solemnidad. A ello ha contribuído sin duda el hecho de que hoy se festejaba a la vez el nacimiento del Estado confederado y el primer centenario de la actual Constitución helvética. Es decir, dos momentos trascendentales en la historia de este país: su afirmación como nación en Europa y su perfección como forma de Gobierno. De otra parte no hay duda de que si el pueblo suizo llenó hoy sus iglesias, lo hizo sobre todo en señal de agradecimiento a la Providencia por haberle permitido permanecer al margen de los dos grandes conflictos de nuestro siglo y conservar su soberanía y su prosperidad.

Por lo demás, mientras el pueblo suizo sepa recordar como hoy el Juramento del Gruetli, sabrá mantener sin duda su unidad, libertad e independencia, y ello contra Oriente y Occidente si hace falta como supo antaño forjarlas y conservarlas frente a Europa, contra Europa. Y esta es, precisamente, la misión encomendada a los sucesores de los hombres rebeldes de los valles de Uri, Schwyz y Unterwalden.

Zurich, 1.° agosto de 1948.

¡¡LA CORRIDA DE LA TELEVISION!!

¡¡UNICA EN EL MUNDO!!

SEIS TOROS DE CONRADI

PARA

EL ANDALUZ - ESCUDERO - GALLITO

EN LA PLAZA DE VISTA ALEGRE

LA FIESTA NACIONAL EN CARABANCHEL

Y EN EL CIRCULO DE BELLAS ARTES

Servicios especiales y numerosos de transporte

Taquillas: En el despacho oficial, Victoria, 1; en la plaza de Segovia la Nueva (Bar Rocío); en Carabanchel; en La Teatral y en el Círculo de Bellas Artes

RCA

REY SORIA Y CÍA., S. L. Representantes esclusivos en España de la RCA

Ayuntamiento de Madrid

"Arriba" EN LAS PROVINCIAS DE ESPAÑA

Próxima inauguración DEL ESTADIO DE LEON

Constituye una espléndida realización del Frente de Juventudes

Algunas veces el periodista se siente deportista teórico, lejanos ya los tiempos de limpia patada y la zambullida juvenil, y asiste como simple curioso a los grandes espectáculos deportivos. Y grita, y chilla, y hasta se cansa, poder del reflejo, acompañando con la vista el despliegue de una delantera y sintiendo en su cuerpo la doble llave del luchador de turno. En una velada de esta lucha que llaman americana, y que en realidad viene a ser la desesperación reglamentada de los hombres de la Edad del Hierro, encontré a mi amigo Juan. Como yo, ha dejado el deporte activo, porque el ajedrez y el billar no cansan; pero también, como yo, de vez en cuando, se aprisiona voluntariamente entre los aficionados de una final de Copa o como ahora, va a ver al «Tigre», a «La Pantera» u otro animal cualquiera, que esos son los patronímicos de los luchadores. Juan es leonés, fuerte y cordial, siente un gran amor por su patria chica y hasta ha sido directivo de un Club modesto, que le produjo más desazones que glorias. Todo sea por el deporte. Entre combate y combate, Juan me habla de la nueva generación deportiva de León, floración magnífica de una raza. Todos sus elogios son para el nuevo estadio que está construyendo en su ciudad el Frente de Juventudes. Habla él.

—La labor que desarrolla en León el Frente de Juventudes es digna de conocerse por aquellos que no están en el secreto. Creo que es la misma que realiza por toda España, pero en León, te aseguro, es algo nuevo, que modifica la idiosincrasia de la ciudad. Ya sabrás lo del estadio. (El dice «estadio», a lo español.)

Cuando se convence de mi ignorancia duda entre dejarme, un poco despreciativamente, o informarme. Termina haciendo lo segundo.

—En el Parque leonés, uno de los más hermosos de España, como sabes, próximo al centro de la ciudad, junto a la plaza de toros...

—Ya recuerdo, hombre. Continúa.

—Allí se está construyendo a marchas forzadas el estadio del Frente de Juventudes. La impresión del emplazamiento es inmejorable, puedes creerme.

—¿Qué características tiene?

—Pues tendrá campo de balompié, pistas de atletismo, pasillos y fosos para lanzamientos y saltos frontón, bolera, campo de baloncesto y piscina. Total, nada.

—Eso está bien y...

—El campo de fútbol tendrá las dimensiones reglamentarias, naturalmente. Este campo podrá ser escenario de competiciones dentro de mes y medio, poco más o menos. Del estadio ya hay construídos viviendas y servicios, la fachada y muy adelantadas las demás obras. La instalación del estadio permite que puedan celebrarse en él, hablamos de posibilidades, unos Campeonatos del Frente de Juventudes, con carácter nacional y de una forma absoluta.

—¿Cuánto cuestan las obras de su construcción?

—Unos dos millones de pesetas; hasta la fecha van invertidas más de trescientas mil, pero te aseguro que la cifra total es pequeña, teniendo en cuenta la grandeza de esta realización, una más de las que prestigian al Frente de Juventudes.

—¿Quién va a llevar la dirección técnica de esta gran obra?

—Enviado por el Delegado Nacional del Frente de Juventudes, estuvo hace pocos días en nuestra ciudad nada menos que Picart, el cuidador del estadio de Montjuich, que tiene obras suyas desperdigadas por España: el estadio de Riazor, el de Balaídos, los de las Academias de Zaragoza, General del Aire de San Javier, y las instalaciones deportivas de Torrelavega, Avilés, Granada, Gerona, etc., además de haber sido auxiliar del famoso técnico finlandés Pikkala en el estadio maravilloso de Montjuich. Va a hacerse cargo de la dirección técnica del estadio leonés en la etapa de construcción del campo de fútbol, frontón, pistas, etcétera, todo sobre el proyecto del gran arquitecto de la Nacional del Frente de Juventudes don Eduardo Baselga.

—Entonces, enhorabuena.

—Porque lo merece el Frente de Juventudes y lo merecen igualmente la juventud y la ciudad de León es por lo que te he contado todo esto, que, como periodista, debías saber, y que, como siempre, tan despistado ignorabas. Y ahora vamos a ver a esos dos que van a empezar el tratamiento del reuma.

Río de la metáfora médica de Juan, y mientras él se «sumerge» en la contemplación de los atletas, yo pienso en este trabajo intenso del Frente de Juventudes por toda España en defensa de la raza y por la alegría del deporte, símbolo de un renacer físico junto al gran renacer espiritual de la hora presente.

M. R.

IMPORTANTES OBRAS Y MEJORAS EN MIERES

Los presupuestos llegan a treinta millones de pesetas

OVIEDO 4.—El Ayuntamiento de Mieres, en sesión celebrada, acordó aprobar un presupuesto extraordinario de 4.168.675 pesetas para la realización del proyecto de abastecimiento de aguas y saneamiento del pueblo de Aibaña, y el de pavimentación de la carretera de Figaredo a Turón. Se dió cuenta del decreto del Ministerio de Obras Públicas por el que se autoriza la subasta de las obras de encauzamiento del río Caudal, por un presupuesto de 25.945.557 pesetas. La Corporación acordó expresar su gratitud al Caudillo y al Ministro de Obras Públicas. (Cifra.)

INAUGURACION DE UNOS COMEDORES COLECTIVOS EN OVIEDO

OVIEDO 4.—Con asistencia del Gobernador Civil se ha celebrado a mediodía el acto de la bendición e inauguración de unos comedores colectivos, instalados por una Empresa ferroviaria de Asturias. La instalación de estos comedores costó más de 200.000 pesetas, y tienen una capacidad para doscientos productores, que abonarán cuatro pesetas por el almuerzo de mediodía. Después de la comida, hablaron el director de la Empresa y el Gobernador Civil. (Cifra.)

CREDITOS PARA EL PARO OBRERO EN CORDOBA

CORDOBA 4.—En la reunión celebrada por la Comisión gestora de la Diputación, el Presidente dió cuenta de las gestiones realizadas en Madrid cerca de la Comisaría General del Paro, para que se concedan créditos suficientes para hacer frente al paro obrero que se avecina en esta provincia, una vez que terminen los trabajos de recolección, que ya están muy avanzados. Añadió que tenía impresiones muy satisfactorias respecto a la concesión de esas cantidades, que se aplicarán en arreglos de caminos vecinales y otros trabajos en la provincia. (Cifra.)

INAUGURACION DE UN PUENTE EN ASPE

ALICANTE 4.—Con motivo de las fiestas patronales que se celebran en el vecino pueblo de Aspe, ha sido inaugurado por el Gobernador Civil, don José María Paternina, un nuevo puente denominado "Del Baño", construído por la Jefatura de Obras Públicas, enclavado a un kilómetro del pueblo. Bendijo el puente el obispo de Badajoz, hijo de Aspe, que se encuentra en su pueblo natal. El señor Paternina cortó las cintas de los colores nacionales, quedando así inaugurada la construcción, al mismo tiempo que se vitoreaba a España y al Caudillo. Seguidamente las autoridades se trasladaron al otro lado del pueblo para inaugurar el campo de deportes de Educación y Descanso.

INAUGURACION DE LA LINEA MARITIMA Nueva York-Barcelona

Se ha celebrado una recepción a bordo del "Cyvryn"

BARCELONA 4. — A bordo del buque noruego «Cyvryn», que llegó ayer a este puerto, inaugurando la línea Nueva York-Barcelona, se ha celebrado una recepción, a la que asistieron representaciones de las Casas armadora y consignataria, periodistas locales, así como las autoridades y representaciones. (Cifra.)

UN PETROLERO AMERICANO, REMOLCADO A BARCELONA

BARCELONA 4. — El petrolero americano «Yanquee Arrow», que llegó a este puerto arrastrado por un remolcador inglés por haber sufrido una avería, ha zarpado hoy rumbo a Amberes, conducido por el remolcador holandés «Thames». Este buque ha sido adquirido por el Gobierno de Bélgica. (Cifra.)

CAMIONES NORTEAMERICANOS DESEMBARCADOS EN BILBAO

BILBAO 4.—Esta noche ha entrado en el puerto, procedente de Brujas (Bélgica), el vapor «Bachi», que ha traído un cargamento de camiones de los que usaron los norteamericanos durante la guerra. (Cifra.)

Homenaje al Delegado Sindical Provincial de San Sebastián y al Alcalde de Azpeitia

SAN SEBASTIAN 4. — Se ha celebrado el homenaje al Delegado Sindical Provincial, señor Los Santos, y al Alcalde de Azpeitia, don José Egaña, con motivo de su ingreso en la Orden de Cisneros. Consistió en un almuerzo, al que asistieron, entre otras personalidades, el ex Ministro don José Luis Arrese, Gobernador Civil, Alcalde, etc. (Cifra.)

Entusiasmo y afecto del pueblo ceutí al teniente general Varela

Hoy le ha sido entregado el título de hijo adoptivo de la ciudad

CEUTA 4. — A las doce de la mañana se ha celebrado el acto de la entrega al Alto Comisario, teniente general Varela, del título de hijo adoptivo de la ciudad. Una gran multitud llenaba la plaza de Africa, donde se encuentra el Ayuntamiento. Los Sindicatos se hallaban congregados desde el puente de Cristo hasta el Palacio Municipal, y los pescadores daban la bienvenida al Alto Comisario con pancartas que decían: "Pescadores de Ceuta hacen también hijo adoptivo de su Cofradía a Varela". Los comerciantes eran portadores de otra pancarta que decía: "Comerciantes de Ceuta saludan al glorioso general Varela".

El Alto Comisario llegó en coche descubierto con el general jefe del noveno Cuerpo de Ejército, señor Delgado Serrano. En otro coche venía el jefe del Gabinete Diplomático, ayudantes y secretario de su excelencia. Dos compañías de la Legión rindieron honores, mientras el público ovacionaba al Alto Comisario con gritos de vivas a Franco, a Varela y a España. El general Varela revistó las fuerzas y fué saludado en la puerta principal del Ayuntamiento por el Alcalde, señor Rojas, que le dió la bienvenida en nombre de la ciudad, y después por el delegado general de la Alta Comisaría, general Martínez Simancas; delegado gubernativo, jefes de todos los organismos oficiales, tenientes de alcalde y gestores, representaciones de Prensa y Cuerpo diplomático. Acto seguido el Alto Comisario pasó al salón del Municipio en unión de todas las autoridades y desde el balcón principal dió lectura al acuerdo de las Comisiones Permanente y del Pleno concediéndole el título de hijo adoptivo. A continuación pronunciaron discursos el Alcalde y el Alto Comisario. Seguidamente el Ayuntamiento ofreció una copa de vino español. Más tarde el general Varela se trasladó a su residencia, situada en la avenida de Otero, donde ofreció una comida a las autoridades.

También ha llegado la esposa del general Varela, acompañada de distinguidas damas de la Zona y de Ceuta. (Cifra.)

PALABRAS DEL ALTO COMISARIO

CEUTA 4.—En su discurso con motivo de la entrega del título de hijo adoptivo de la ciudad al teniente general Varela, el Alcalde puso de relieve el amor de la ciudad hacia el Alto Comisario, que siempre ayudó a la ciudad con todo cariño. A continuación el general Varela pronunció unas palabras, entre las que dijo: Sé que este título me da más obligaciones. Tendréis al general Varela siempre a vuestro lado, siempre laborando por vuestros intereses, defendiendo vuestra grandeza, procurando vuestro porvenir en la batalla que estamos dando para el engrandecimiento de Ceuta. En esas filas tenéis que formar todos los ceutíes, si no no serías dignos hijos de ésta ciudad. Pero contamos con la voluntad enérgica del Generalísimo Franco, que conoce y ama a Ceuta tanto como el que más. Jamás hubo régimen con tanto patriotismo, con tanta entereza, con tanta energía, como el que germinó en Melilla y que aquí se consagró el glorioso día del paso del convoy para salvar a los españoles." Terminó el general Varela sus palabras dando vivas a España, a Franco y a Ceuta, que fueron unánimemente contestados por el numeroso público congregado. (Cifra.)

"BOLETIN OFICIAL DEL ESTADO"

Se regula la distribución y venta de pescado fresco y su industrialización

Nombramientos de beneficios menores en diversas catedrales

El "Boletín Oficial del Estado" publica, entre otras, las disposiciones siguientes:

PRESIDENCIA DEL GOBIERNO.—Orden sobre régimen de capitales en los territorios españoles del Golfo de Guinea.

JUSTICIA.—Orden por la que se nombra para los beneficios menores que se citan a los siguientes señores: Beneficiado de gracia de la santa iglesia catedral de BADAJOZ, a don Esteban Rodríguez Amaya. Beneficiado de gracia de la santa iglesia catedral de IBIZA, a don José Escandell Ferragut. Beneficiado de oposición de la santa iglesia catedral de MALAGA, a don Antonio Marañón Canovaca. Beneficiado de gracia de la santa iglesia catedral de MALLORCA, a don Lorenzo Llopart Salvá. Beneficiado de oposición, con cargo de sochandre de la santa iglesia catedral de LA LAGUNA (Tenerife), a don Víctor del Valle Cardón; y beneficiado de oposición, con cargo de tenor de la santa iglesia catedral de VITORIA, a don Juan Inecotegui y Goicolea.

INDUSTRIA Y COMERCIO Y AGRICULTURA.—Orden por la que se nombra vocal, con carácter permanente, a la Junta Asesora de la Jefatura del Servicio del Esparto a don Gonzalo Méndez Parada.

EDUCACION NACIONAL. — Orden por la que se aprueba el expediente de adquisición de mobiliario con destino al Instituto Nacional de Enseñanza Media de ALMERIA.

TRABAJO.—Orden por la que se concede la Medalla "Al Mérito en el Trabajo", en su categoría de plata, de segunda clase, a don Antonio Heredero Soriano, redactor de ARRIBA.

Otra por la que se concede a don Federico García Marín, de SEVILLA, la medalla "Al Mérito en el Trabajo", en su categoría de plata, de segunda clase.

ADMINISTRACION CENTRAL

GOBERNACION. — Dirección General de Seguridad. (Oposiciones a ingreso en la Escuela General de Policía, convocadas por orden de 21de febrero de 1948)—Resultado del sorteo que ha de servir para determinar el orden de actuación de los señores opositores, con expresión de las deficiencias observadas en su documentación y de las normas a que deben atenerse para presentarse a los ejercicios.

JUSTICIA.—Dirección General de los Registros y del Notariado.—Circular por la que se autoriza a los jueces encargados del Registro Civil para adicionar hojas supletorias de papel común en los ejemplares del libro de familia cuando fuera necesario y fijando el precio del ejemplar en 3,50 pesetas.

INDUSTRIA Y COMERCIO.—Comisaría General de Abastecimientos y Transportes. — Dirección técnica. — Circular número 685 por la que se anula la número 617 y se regula la distribución y venta de pescado fresco y su industrialización.

Prórroga para la declaración de divisas, oro y valores

El "Boletín Oficial del Estado" publica hoy, entre otras, las siguientes disposiciones:

JEFATURA DEL ESTADO.—Decreto-ley sobre rectificación del artículo 14 de la ley de 4 de mayo de 1948 sobre revisión y complemento de la legislación vigente en materia de cesión, depósito y disponibilidad de divisas, oro y valores de cotización internacional. Se autoriza al Gobierno para regular el tráfico de oro y metales preciosos con finalidades industriales, y, hasta tanto no se dicten dichas normas, regirá la orden de la Presidencia de la Junta Técnica de 15 de enero de 1938 y disposiciones complementarias.

INDUSTRIA Y COMERCIO.—Decreto por el que se concede prórroga para la declaración de divisas, oro y valores españoles de cotización internacional. El plazo de tres meses señalado en la ley de 4 de mayo de 1948 para formular declaraciones de divisas, oro y valores españoles o extranjeros de cotización internacional a que se refiere el artículo primero, queda prorrogado por dos meses más a contar de la fecha de 6 de agosto del corriente año en que debía expirar el plazo, con arreglo a lo determinado en el artículo noveno. Esta prórroga no afecta a las declaraciones de bienes a que se refiere el artículo segundo de la mencionada ley.

Quedan subsistentes los plazos de tres y seis meses, según los casos, que marca el artículo noveno de la ley, para aquellas declaraciones que sean motivadas por transmisiones o nuevas adquisiciones de bienes.

EXTRAORDINARIA animación en los actos colombinos

Hoy se celebra una fiesta a bordo del "Canalejas"

HUELVA 4. — Continúan con animación extraordinaria los festejos organizados con motivo de las tradicionales fiestas colombinas. El ferial se halla abarrotado de público.

Por la noche se celebró una verbena andaluza en la caseta del Círculo Mercantil. Asistieron las autoridades locales y las invitadas a los actos colombinos. A las doce de la noche se quemó un vistoso castillo de fuegos artificiales.

Mañana habrá una fiesta de gala a bordo del cañonero "Canalejas". Asistirán las autoridades.

UNIVERSITARIOS SEVILLANOS EN VIAJE DE ESTUDIOS

SEVILLA 4. — Un grupo de alumnos de la Facultad de Filosofía y Letras de esta Universidad ha emprendido un viaje de estudios por el norte de España. Les acompaña el catedrático de dicha Facultad, señor Carrizo. El viaje lo realizan en un autocar cedido por el Estado. (Cifra.)

FALLO DE LA EXPOSICION DE CARTAGENA

CARTAGENA 4.—El Jurado de la II Exposición de pintura, escultura, dibujo y fotografías, de artistas locales, ha concedido por unanimidad lo siguiente: premios: Primero, de pintura, pesetas 2.000, a don Enrique Navarro por el retrato de la señorita P. Z.; segundo, mil pesetas, bodegón original de don Ramón Alonso Luzzi; primero, cerámica, óleo, 750 pesetas, a don Jesús Rodríguez, por la obra "El niño de las uvas"; segundo, a don Pedro León, por su cuadro "Paisaje de Mallorca"; primero, de dibujo, a don José Muñoz, por su cerámica; primero, especial para novelas, 500 pesetas, a don Antonio Godines; primero, escultura, mil pesetas, a don Pedro Barín; primero, de fotografía, 500 pesetas, a don Juan Díaz, por su obra "Piteta nevada". Se concedieron asimismo numerosos accésits. (Cifra.)

COLONIAS MADRILEÑAS EN AVILA

AVILA 4.—Han llegado las colonias escolares de los grupos madrileños "Vázquez de Mella" y "Claudio Moyano". Las integran cuatrocientos niños, a los que acompañan varios maestros nacionales de ambos grupos escolares, que han quedado instalados estas colonias en el edificio de la Granja de niños, anejo a la Escuela del Magisterio. (Cifra.)

Hoy se estrena en el Albéniz la superproducción española, editada por Valencia Films y dirigida por Guzmán Merino, "María de los Reyes", con Amparito Rivelles como protagonista

HOY SE ESTRENA EN EL COLISEVM "EL INEVITABLE SEÑOR DUBOIS"

El buen humor francés, la punzante ironía gala que durante luengos años ha estado ausente de nuestras pantallas, regresa a ellas con todos los honores. El cine francés, que fundó una escuela inconfundible, artística, audaz y, sobre todo, única, en cuanto a la fina comedia, insinuante, divertida y refrescante. "El inevitable señor Dubois" es una típica comedia francesa, simpática y alegre, dirigida por el gran realizador galo Pierre Billon, y con Annie Ducaux, André Luguet y Garmaise Rouver como figuras estelares, que será presentada hoy jueves en la pantalla del Coliseum como último estreno de la temporada. Dado el sensacional triunfo del reportaje "Combate de desquite Joe Louis contra Joe Walcott" para el campeonato mundial de boxeo de todas las categorías, seguirá proyectándose como complemento de este nuevo programa.

Bajo el bosque existía aquella gruta fantástica, donde los thugs celebraban sus grandes ritos en honor de la diosa Kali. Hoy, sensacional estreno en el cine Rex: "Los estranguladores"

Para todo lo relacionado con esta sección, dirigirse al redactor cinematográfico encargado de la misma

CINE

HOY, ESTRENO EN EL CINE REX: "LOS ESTRANGULADORES"

Nunca hubo en la India una secta tan fanática como la de los thugs. Su misión era matar siempre que el capricho de sus extraños sacerdotes decía que la diosa Kali así lo mandaba. Su rebeldía no pudo ser jamás dominada.

Estos son los seres que aparecen en la nueva película de aventuras de la serie de las de Sandokan, "Los estranguladores".

Con ser también sensacionales las audacias de los tres aventureros Tremal Naik, Yáñez y Sandokan, lo que verdaderamente subyuga en esta película es esa fuerza que desarrollan los thrugs cuando tienen que cumplir algunos de sus ritos sangrientos.

Desde hoy, en el cine Rex, otra vez Tremol Naik, Yáñez y Sandokan, con "Los estranguladores".

SE INICIA EL RODAJE DE LA GRAN SUPERPRODUCCION "EL CAPITAN DE LOYOLA"

La nueva filmadora española Producciones Calderón, S. A., ha iniciado el rodaje de la superproducción "El capitán de Loyola", película basada en la vida de San Ignacio y dirigida por José Díaz Morales.

De aeropuerto de Barajas, en avión fletado por la nueva Empresa, salió para Barcelona el equipo técnico y artístico que iniciará el rodaje de este gran film en los Exteriores de Montserrat.

El reparto de esta película, encabezado por Rafael Durán, Maruchi Fresno, Alicia Palacios, Manuel Luna y la nueva revelación del cine español, señorita María Rosa Jiménez, comprende los más prestigiosos nombres del cine español.

REX
EMPRESA REY SORIA FILMS
HOY ESTRENO
¡FANTASTICO!
MAXIMO GIROTTI
ALANOVA
LOS ESTRANGULADORES
(AVENTURAS DE SANDOKAN)
Basadas en las novelas de EMILIO SALGARI
SE OYE UN SILBIDO MAS TERRIBLE QUE EL DE LA SERPIENTE: ¡ES EL LAZO MORTAL DE LOS THUGS!
TOLERADA MENORES

COLISEVM
HOY, ESTRENO
EMISORA FILMS presenta
Doris Pierre BILLON
EL INEVITABLE Sr. DUBOIS
ANNIE DUCAUX ANDRE LUGUET
COMPLETARA EL PROGRAMA
COMBATE DE DESQUITE
JOE LOUIS
JERSEY JOE WALCOTT

VALENCIA FILMS
AMPARITO RIVELLES
EN
María de los Reyes
CON
JOSE Mª SEOANE
RAUL GANCIO · MANUEL ARBO
Director: ANTONIO GUZMAN MERINO
Música: MAESTRO QUIROGA
HOY JUEVES, ESTRENO
en el CINE ALBENIZ
ATENCION
VALENCIA FILMS
ofrece a la distinguida concurrencia del cine Albéniz el regalo de uno de los valiosísimos trajes que la bellísima Amparito Rivelles luce en la película
MARIA DE LOS REYES
El regalo se hará mediante un sensacional
SORTEO
de acuerdo con las siguientes instrucciones:
A cada espectador le será entregado, con su localidad, un número para tomar parte en dicho SORTEO
El próximo jueves, día 12 de agosto, al cumplirse la primera semana de proyección de la película
MARIA DE LOS REYES
será verificado el sorteo en Radio España, y el resultado se dará a conocer al público por la Prensa y radio madrileñas

Ayuntamiento de Madrid

DEPORTES

EN PENTATHLON MODERNO ESPAÑA QUEDA CLASIFICADA EN OCTAVO LUGAR

"No ha podido hacerse más por habernos faltado el equipo adecuado para los entrenamientos", dice el comandante Inglés

LONDRES 4. (Crónica de Oscar Fraley, del Servicio Especial de Alfil).—*En la prueba de pentatlón moderno, España se ha clasificado en buen lugar. España ocupó el octavo puesto en la prueba final, que consiste en la carrera a campo traviesa. Sin embargo, el comandante Federico Inglés no está satisfecho del resultado, porque—dice—sus muchachos han podido hacer mucho más y quedar en mejor posición, ya que sus condiciones físicas se lo permitían.*

Declaró a continuación Inglés que sus muchachos han estado faltos de equipos adecuados para el entrenamiento. "No contamos con las pistolas especiales requeridas para las pruebas de tiro, y para el entrenamiento de mis hombres, he tenido que utilizar una vieja pistola que utilicé en los Juegos Olímpicos de 1932", declaró Inglés.

En Bisley, para las pruebas de tiro, en el curso de los entrenamientos, los competidores españoles tuvieron que utilizar pistolas británicas que habían visto por primera vez, mientras que el resto de los competidores empleaban armas a las que estaban ya acostumbrados." "El resultado —añadió Inglés—ya lo han visto ustedes; los españoles han tenido una actuación muy pobre, pero no se les puede culpar por ello."

A continuación, el comandante Inglés dijo: "En esgrima también España iba handicapada, ya que los funcionarios británicos se negaron a aceptar una de nuestras espadas, porque decían que no era ortodoxa. Como resultado, tuvimos que luchar con una espada que nos entregó el Centro Militar británico de Aldershot, a la que mis muchachos no estaban acostumbrados. Teníamos puestas nuestras esperanzas en Berrabeu Prada, en esta prueba, pero fué derrotado por otros competidores a quienes él ya había derrotado en España."

España estaba bien representada en natación, pero no ha tenido suerte, ya que todas las pruebas le ha tocado competir con los mejores nadadores de todos los buenos nadadores que han acudido a los Juegos Olímpicos.

"En cuanto a natación—dijo el comandante Inglés—, no podemos quejarnos, ya que hemos tenido grandes dificultades. Seguramente en diferentes circunstancias, los españoles hubieran hecho algo mejor. Nos ha tocado en suerte con los campeones de campeones, y esto es verdadera mala suerte. En fin, hemos aprendido mucho y creo que para el futuro, sabiendo a qué atenernos, conseguiremos un mejor resultado".

Truizi (Argentina) y Garner (Australia) en la llegada de una de las eliminatorias de los 110 metros vallas. En tercera posición, con camiseta oscura, el español Molezum, que, pese a su esfuerzo, no pudo clasificarse

ATLETISMO

Adarraga no pudo clasificarse en los 1.500 metros

J. B. Adarraga

LONDRES 4. Se disputaron las cuatro eliminatorias de la prueba de 1.500 metros masculino, en las que resultaron vencedores: Lennart Strand (Suecia), 3-54-2/10; Slijkhuis (Holanda), 3-52-4/10; Eriksson (Suecia), 3-53-8/10, y Bergkvist (Suecia), 3-51-8/10.

En la segunda eliminatoria participó el español Juan Bautista Adarraga, clasificándose en séptima posición. (Alfil.)

PORTER, CAMPEON Y RECORDMAN OLIMPICO DE 110 METROS VALLAS

LONDRES 4. (Urgente.)—La clasificación final de los 110 metros vallas quedó establecida así:

1, Porter, Estados Unidos, 13-9/10 (nuevo récord olímpico).
2, Scott, Estados Unidos, 14-1/10 (iguala el récord anterior).
3, Dixon, Estados Unidos, mismo tiempo.
4, Triulzi, Argentina, 14-7/10.

LA FRANCESA OSTERMEYER CONSIGUE SU SEGUNDO TITULO OLIMPICO

LONDRES 4.—M. O. Ostermeyer ha obtenido el título olímpico de lanzamiento de peso, femenino. La clasificación fué la siguiente:

1, M. O. Ostermeyer (Francia), 13,75 metros.
2, A. Piccinini (Italia), 13,095 metros.
3 P. Schaefer (Austria), 13,08 metros.
4, P. Veste (Francia), 12,985 metros.
5, J. Komarkova (Checoslovaquia), 12,080 metros. (Alfil.)

RAUTAVAARA LOGRA PARA FINLANDIA EL TITULO OLIMPICO DE JABALINA

ESTADIO DE WEMBLEY 4.—La final del lanzamiento de la jabalina arrojó la siguiente clasificación:

1, Kaj T. Rautavaara (Finlandia), 69,77 metros.
2, Steve Steymour (Estados Unidos), 67,56 metros.
3, J. Varszegi (Hungría).
4, P. K. Vesterinen (Finlandia).
5, Odd Maelhlum (Noruega).
6, M. B. Biles (Estados Unidos)

El español Apellániz tomó parte en esta prueba, clasificándose en 14 lugar en su eliminatoria, con un tiro de 54,64 metros. (Alfil.)

LA HOLANDESA BLANKERS-KOEN, LA MAS RAPIDA DE LAS ATLETAS OLIMPICAS

LONDRES 4.—El resultado de la final de la prueba de los 80 metros vallas, femeninos, ha sido el siguiente.

1, Fanny Blankers-Koen (Holanda), 11" 2/10.
2, Maureen Garner (Gran Bretaña), 11" 2/10.
3, Shirley Strickland (Australia), 11" 4/10.
4, Y. Monginu (Francia).
5, Maria Oberbreyera (Austria).
6, L. Lomska (Checoslovaquia). (Alfil.)

EN SALTOS DE LONGITUD FEMENINOS GANO LA HUNGARA GYARMATI

ESTADIO DE WEMBLEY 4.—La clasificación oficial de la prueba final del salto de ongitud, femenino, se ha dado como sigue:

1, O. Gyarmati (Hungría), 5,65 metros.
2, N. Simonetto de Portela (Argentina), 5,60 metros.
3, A. B. Leyman (Suecia).
4, J. G. Van der Kade Koudjis (Holanda).
5, N. J. Karelse (Holanda).
6, K. M. Russell (Jamaica).

OCHO PAISES, CLASIFICADOS PARA LA FINAL DE 400 METROS RELEVOS FEMENINOS

LONDRES 4.—Para las finales de los 400 metros relevos, femeninos, que se celebrarán el día 6 del corriente, se han clasificado los equipos representativos de Dinamarca, Estados Unidos, Gran Bretaña, Holanda, Suecia, Hungría, Francia y Brasil. (Alfil.)

Calamita y Guerra, eliminados en los 100 metros espalda

El equipo de Dinamarca batió el récord olímpico de relevos femeninos 4 por 100

Los hombres que formarón el primer relevo, entre los que se encuentra el español Dominguez, que nadó en la calle número 6, se disponen a lanzarse al agua. Sentados se ve, entre otros participantes, a Pérez y Ferry, en espera que llegue su momento de intervenir en la prueba

PISCINA DE WEMBLEY 4.—En la prueba de los 100 metros espalda masculinos, eliminatorias, en cada una de las cuales se clasifican los dos primeros y los cuatro mejores en velocidad, se han dado los siguientes resultados:

Primera eliminatoria.—1, Jackie Wyd (Africa del Sur), en 1 m., 8 segundos, 5/10; 2, Cornelis Kievet (Holanda).

También nadaron José Vaggazzi (Argentina), Francisco Calamita (España), Erik Jubb (Francia), Per Olaf Olssen (Suecia) y Kanwal Shah (India).

Segunda eliminatoria.—1, Bruce Bourke (Australia), en 1 m., 11 segundos, 5/10; 2, Ilo de Fonseca (Brasil).

También nadaron Jiri Cevar (Checoslovaquia), Carlos Noriega (Uruguay), Martín Lunden (Suecia), Tonatius Gutiérrez (México), y Jafar Shah (Pakistán).

Tercera eliminatoria. — 1, John Breckway (Gran Bretaña), en 1 m., 9 s., 2/10; 2, Mario Chanquito (Argentina).

También nadaron Clemente Mejía (Méjico), Lucien Zins (Francia), Mario Alua (Portugal), Friedrich Zwazl (Austria) y Nikolas Mehandidis (Grecia).

Cuarta eliminatoria. — 1, Alan Ulrich (Estados Unidos), en 1 minuto, 6 s., 6/10; 2, Albert Kinear (Gran Bretaña).

También participaron Paulo Fonseca (Brasil), Thomas Summers (Gran Bretaña), Gyula Valnet (Hungría), Manuel Guerra (España) y Pratip Mitra (India).

Quinta eliminatoria. — 1, Bob Cowelih (Estados Unidos), 1 minuto, 6 s., 9/10; 2, René Priollay (Francia).

También participaron Donald Shanks (Bermudas), Dori El Sayad (Egipto) y Goumundur Ingelfson (Islandia).

Sexta eliminatoria.—1, Georges Vallerey (Francia), 1 m., 7 segundos, 4/10; 2, Howard Patterson (Estados Unidos).

También participaron Helio Silva (Brasil), Federich Nuemayer (Argentina), Peter Minigie (Canadá) y Havo Blumer (Suiza).

Los nadadores españoles Francisco Calamita y Manuel Guerra, que participaron en la primera y cuarta eliminatorias, respectivamente, se clasificaron: el primero en cuarto lugar y el segundo en sexto. Sus tiempos respectivos fueron de 1 m., 14 s., 2/10 y 1 m., 14 segundos, 8/10. (Alfil.)

EL NORTEAMERICANO SMITH, VENCEDOR EN LOS 400 METROS LIBRES

PISCINA DE WEMBLEY 4.—La final de los 400 metros de natación estilo libre ha terminado con la siguiente clasificación:

1. Willie Smith (Estados Unidos), 4 m., 41 s.
2. James McLane (Estados Unidos), 4 m., 43 s., 4/10.
3. John Marshall (Australia).
4. Géza Kaadas (Hungría).
5. Gyoergy Mitro (Hungría).
6. Alex Jany (Francia).
7. Jack Hale (Gran Bretaña).
8. Alfredo Yantorno (Argentina). (Alfil.)

DINAMARCA BATE EL RECORD OLIMPICO DE LOS RELEVOS 4 × 100 FEMENINOS

LONDRES 4.—El equipo femenino de natación de Dinamarca ha establecido un nuevo récord olímpico para la prueba de los 400 metros relevos, en un tiempo de 4 minutos [illegible] 5/10. (Alfil.)

ESGRIMA

El francés Buhán, campeón olímpico de florete

LONDRES 4 (urgente). — La clasificación final de las pruebas individuales de florete registra el siguiente resultado:

1, Buhan, Francia, campeón olímpico, siete victorias, 2, Doriolle, Francia, cinco victorias, 3, Vazquez, Hungría cuatro victorias, 4, Loyd, [illegible] cuatro

El general Moscardó llegó ayer a Madrid procedente de Londres

Regresa satisfecho de la actuación de nuestros seleccionados olímpicos

En un avión de la British llegó ayer a Madrid, procedente de Londres, el Delegado Nacional de Deportes, general Moscardó, acompañado de sus dos hijos.

A su llegada a Barajas, el Delegado Nacional hizo constar que vuelve altamente satisfecho de la disciplina y el entusiasmo que en todo momento han hecho gala los seleccionados olímpicos españoles, así como también de la actuación que algunos de éstos tuvieron en distintas pruebas, en las que lograron destacar, cosa nada fácil, ya que a esta Olimpiada asisten más de seis mil atletas, sin discusión alguna los mejores de todo el mundo.

El Rey de Inglaterra invita a los delegados olímpicos

LONDRES 4.—Su Majestad el Rey de Inglaterra, Jorge VI, y la Reina, han ofrecido un almuerzo en el palacio de Buckingham a todos los delegados de los distintos países que participan en la XIV Olimpiada que se celebra actualmente en esta capital.

El Rey Jorge VI recibió después a los atletas de los diversos países que se han proclamado campeones en las diferentes especialidades. (Alfil.)

HOCKEY

España y Austria empatan a uno

LONDRES 4.—Se han jugado los encuentros de hockey correspondientes a la jornada de hoy, los cuales tuvieron estos resultados: India, 9; Argentina, 1. España, 1; Austria, 1.

Los dos goles marcados en el encuentro disputado entre españoles y austriacos fueron marcados en la primera parte de penalty. (Alfil.)

EL PROXIMO DOMINGO DARAN COMIENZO EN EL METROPOLITANO LAS PRUEBAS DE DICK TRACK

Definitivamente, el próximo domingo darán comienzo las pruebas de "dick track" en el Metropolitano.

Hace aproximadamente quince años que las carreras de motos sobre pista de ceniza no se celebran en Madrid, donde aquí, por entonces, llegaron a tener gran aceptación.

Esta nueva etapa del "dick track", una vez vencidas las innumerables dificultades con que han tropezado sus organizadores, promete superar el éxito que tuvieron las anteriores; cosa que a nadie puede extrañar, ya que hoy día la afición a los deportes es muy superior a la que existía en el año 34, y que al frente de la organización madrileña se encuentran hombres tan entusiastas y competentes como Angel Arche y Zacarías Mateos.

Tanto Arche como Zacarías han tenido que trabajar de firme para poner a punto la pista y las máquinas; pero una vez logrado esto, y contando con pilotos tan expertos como Poto, Alvarez, Gómez, Mosteiro y tantos otros, no puede dudarse del éxito de las reuniones.

Con toda seguridad que los antiguos aficionados al "dick track" no faltarán el domingo al Metropolitano para rememorar las reuniones de hace quince años, y los que por su juventud no pudieron conocer estas carreras en pista de ceniza, irán atraídos por la curiosidad; pero tenemos la seguridad que pronto serán los más entusiastas aficionados, ganados por la emoción que encierra este deporte.

M. B.

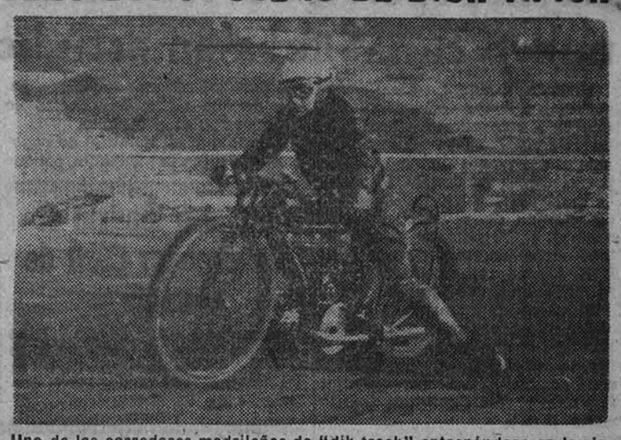

Uno de los corredores madrileños de "dik track" entrenándose en la pista del Metropolitano para participar en las carreras inaugurales que tendrán lugar el domingo

BALONCESTO

Doce Clubs jugarán el Campeonato de Cataluña de primera categoría

BARELONA 4.—Se ha reunido la Federación Catalana de Baloncesto, acordando establecer el calendario para el Campeonato regional, que comenzará el día 3 de octubre, y cuya primera categora ha sido aumentada a doce Clubs.

Integran, pues, la Primera División catalana los siguientes Clubs: Juventud, Barcelona, Mollets, Calella, Hospitalet B. I. M., Layetano, San José, Mongat, Badalona, Cornellá y Gimnástico.

También se acordó que antes del Campeonato de Cataluña se dispute el torneo "Copa General Orgaz", que se iniciará el 29 del mes actual. (Mencheta.)

Cuatro jóvenes del Frente de Juventudes irán por el Tajo en piragua desde Aranjuez a Lisboa

VALENCIA 4.—Cuatro jóvenes pertenecientes al Frente de Juventudes de Valencia se disponen a efectuar la travesía a España en piragua siguiendo el curso del Tajo desde Aranjuez hasta Lisboa.

Los vehículos son dos piraguas biplazas, de tres metros de eslora y de quince a veinte kilos de peso, estando construídas de madera revestidas de lona.

La salida tendrá lugar en Aranjuez el 9 del actual, teniendo por etapas las poblaciones de Toledo, Talavera, Puente del Arzobispo, Garrovillas, Alcántara, Peraes, Gaviso Chamusca, Santarem, Villafranca de Xira y Lisboa.

Cerca de tres mil muchachos participarán en los IV Juegos Nacionales del F. de J.

Se celebrarán en Burgos del 15 al 22 del actual y comprenderán atletismo, baloncesto, natación, tiro y ciclismo

Ya están todas las provincias españolas activando el envío de sus representantes a la magna celebración de los IV Juegos Nacionales del Frente de Juventudes que en la magnífica Ciudad Deportiva "Dos de Mayo", de Burgos, tendrán lugar entre los días 15 y 22 del mes de agosto actual.

Cerca de tres mil muchachos asistirán a estas competiciones, en las que han de disputarse los Campeonatos de cinco distintos deportes: atletismo, ciclismo, natación, tiro deportivo y baloncesto.

Necesariamente los participantes en estos Juegos Nacionales han de estar comprendidos entre los diecisiete y los veintiún años, y serán alojados en los diversos Albergues instalados al efecto, encuadrándose los participantes por especialidades a fin de evitar la inútil movilización de aquellos a quienes no corresponda actuar en determinada fecha. Estos Albergues tendrán el mismo régimen interno de los del Frente de Juventudes, ajustándose a la disciplina inherente a los mismos.

CICLISMO

Berrendero se coloca en cabeza de la clasificación en la Vuelta a Portugal

GUARDA 4 (Portugal).—Se ha corrido la quinta etapa de la Vuelta Ciclista a Portugal entre Castelho Branco y Guarda, con un total de 114 kilómetros.

El triunfo en esta etapa se lo adjudicó Joa Rebelo en 3-38-36, seguido de Dias Santos e Ignacio Ramos.

Berrendero, después de la etapa de ayer, ocupa el primer puesto de la clasificación en la Vuelta a Portugal

Después de esta etapa, el español Berrendero figura a la cabeza de la clasificación general, por lo que en la próxima etapa vestirá el maillot amarillo.

En el curso de la etapa Castelho Branco-Guarda se ha retirado el español Orbaiceta. (Mencheta.)

Los grandes Reumáticos. Sus peligros

Existen formas reumáticas genuinas que empiezan a manifestarse aun en edad muy temprana, cuyo origen puede ser la herencia artrítica del progenitor. En éstos, más que en los reumáticos accidentales, tienen suma importancia la alimentación, que ha de ser exenta de purinas, productoras del veneno úrico, de consecuencias siempre funestas cuando éste se acumula con exceso en el organismo.

Los ataques de reuma, gota, mal de piedra, etc.—lo demuestran los análisis—, coinciden siempre con una superproducción orgánica del ácido úrico. Se comprende, en quienes van a ellos sujetos, las preocupaciones para combatir con medios racionales, fáciles e inocuos, esa tendencia peligrosa que precipita la vida hacia la vejez prematura.

El Uromil es el eliminador del ácido úrico conceptuado como el disolvente indicado para arrastrar hacia la orina el temido veneno.

Sólo los médicos pueden dar valor a un específico. Someted a su sanción el UROMIL. (C. S. 687.)

El sueco Grut, vencedor en el pentathlon moderno

Por naciones España se clasificó en octavo lugar

CAMBERLEY 4.—Se ha disputado la última prueba del pentathlon moderno, la carrera a campo traviesa sobre 4.000 metros que ha terminado con el siguiente resultado:

1, teniente K. Weklin (Suecia), 14-9-9/10; 2, teniente L. Vilkko (Finlandia), 14-21-9/10; 3, capitán V. Plantan (Finlandia), 14-24-6/10; 4, comandante G. Moore (Estados Unidos), 15-7-5/10; 5, teniente G. Gardin (Suecia), 15-8-7/10; 6, sargento A. Lacroix (Francia), 15-13-7/10.

Los deportistas españoles que se han clasificado en la prueba de hoy (cross sobre 4.000 metros), han terminado como sigue:

24, capitán Prada (España), 16-21-7/10; 26, capitán J. L. Riera Caballer (España), 16-27-4/10. (Alfil.)

CAMBERLEY 4.—Después de la prueba de cross country, pedestre, ha terminado el concurso del pentathlon moderno con la siguiente clasificación:

1, capitán W. Grut (Suecia), 16 puntos; 2, comandante G. Moore (Estados Unidos), 47; 3, teniente G. Gardin (Suecia), 49; 4, teniente L. Vilkko (Finlandia), 64; 5, comandante R. Tarkas (Finlandia), 71; 6, segundo teniente B. Rien (Suiza), 74.

Los españoles Alberto Moreira y José Luis Riera se clasificaron en 22 y 23 lugar, con 112 y 114 puntos, respectivamente. (Alfil.)

CAMBERLEY 4.—La clasificación internacional del pentathlon se ha establecido en la forma siguiente:

1, Suecia, 167 puntos; 2, Finlandia, 221; 3, Estados Unidos, 224; 4, Suiza, 272; 5, Francia, 317; 6, Italia, 329; 7, Argentina, 367; 8, España, 367; 9, Gran Bretaña, 385; 10, Uruguay, 408; 11, Brasil, 476. (Alfil.)

WATER POLO

En las finales, España formará grupo con Suecia, Bélgica y Holanda

LONDRES 4.—Hoy comenzarán a disputarse las finales del torneo olímpico de water polo, para lo cual los equipos contendientes han sido divididos en dos grupos, el primero integrado por Suecia, Bélgica, Holanda y España, y el segundo, por Francia, Egipto, Italia y Hungría.

CRONICA DE LA OLIMPIADA

(Viene de 1.ª página.)

por mayorzotes. El juego durante la mayor parte no ha tenido la menor emoción. Nuestro portero, Guillermo Ruiz, se ha mostrado el más animoso y gritador. Al final del primer tiempo España ha logrado un juego mejor, pero tan poco mejor que acaso los austriacos hayan pensado lo mismo de sí propios. Un penalty produce el primer gol austriaco, y a los pocos minutos otro penalty produce el primer gol español. Poquísimo antes de terminar el primer tiempo, Fernando Jardón salva un gol. Así ha concluido el primer tiempo, con un empate a uno, que realmente debiera haber sido unocero a favor de Austria. Y así también ha concluido el partido, con este empate. Durante el segundo tiempo ha dominado algo España, pero en general, el encuentro ha producido un enorme aburrimiento. El escaso público se retiraba incesante y ordenadamente. Unos últimos fallos estruendosos para las dos partes han estropeado el final de este encuentro, ya casi entre dos luces.

SECCION DE ANUNCIOS TELEGRAFICOS

ALQUILERES

URGENTE. Necesito piso cualquier barrio, de 200 a 500 pesetas renta. Escribir Rafael Capilla. Conde Peñalver, 52, tercero A.

HASTA 400 busco piso, no importa barrio. Escribid Petra Ruiz. Fernán González, 7 (tienda).

COMADRONAS

SANTACLARA, embarazadas, Apodaca, 6. (524.)

NORBERTA. Goya, 28. 255629. (967.)

COMPRAS

NINGUN ARTICULO USADO PODRA VENDERSE, SEGUN LO DISPUESTO EN LA LEGISLACION VIGENTE, A MAYOR PRECIO DEL 80 POR 100 DEL SEÑALADO EN LA TASA

PAGO bien toda clase de objetos usados: cuadros, porcelanas, muebles. 268576.

CONSULTAS

BLENORRAGIA, piel, sífilis, impotencia, análisis, operación fimosis. Tratamiento neosalvarsán. Penicilina. Clínica especializada. Duque Alba, 10. Doctor Hernández. 273564. (332.)

CLINICA antivenérea. Fuencarral, 6. Blenorragia, sífilis, impotencia, operación fimosis, análisis, neo, penicilina. (Censura 9.255).

ENSEÑANZAS

CLASES completas de peluquería de señoras. Precios económicos. Razón: Hernani, 16 (vaquería).

BAILES sociedad. Lecciones individuales y colectivas. Academia distinguidas. Preciados, 24.

FILATELIA

PARTICULAR paga su valor lotes colecciones, archivos. Valero. Larra, 14. Madrid.

FINCAS

VENTA

HOTELES vendo Colonia "El Pinar de la Villa" (Dehesa de la Villa). Razón: señor Sánchez de Miguel Reyes, 18. Teléfono 215968.

RUSTICA Toledo, 3.500 fanegas, 300 vacas vientre, 800 ovejas. Tiene 850 fanegas regadío, olivos, viñedo, gran casa señores y de labor. Mucho encinado, cereales. Caza mayor y menor. Precio: 5.500.000. UCA. Alberto Aguilera, 21.

RUSTICA Toledo. 4.000 hectáreas, toda poblada arboleda encina y alcornoque. Cereales, pastos buenísimos, caza perdiz muchísima. 200 hectáreas riego agua pie. La cruza una ribera. Mantiene 300 vacas, 1.500 ovejas, 800 cabras todas de vientre. Siete caseríos. Precio: 8.000.000 pesetas. UCA. Alberto Aguilera, 21.

RUSTICA Segovia, 125 hectáreas. Coto de caza. Casa palacio, varios edificios más. Poblada de pinos. Mucho ganado. Precio: pesetas 2.350.000. UCA. Alberto Aguilera, 21.

RUSTICA Segovia, 800 hectáreas. Mantiene 300 vacas vientre y 2.000 ovejas. Casa señorial, cuartos de baño, muchos caseríos más. La atraviesa un río. Estupendísima en pastos. Precio: 5.000.000 pesetas. UCA. Alberto Aguilera. 21.

¡CAPITALISTAS! Urbanismo y Campo ("UCA") es una Oficina Técnica de Contratación de fincas, especializada en rústicas. Contamos en La Mancha, Extremadura, Castilla y Andalucía con más de 200 fincas de todos precios y características. UCA. Alberto Aguilera, 21.

VENTA terreno en Guadarrama, sitio inmejorable. Razón: Cruce carreteras.

GUARDAMUEBLES

"EL MODERNO". Guardamuebles, automóviles, alfombras. 262811.

HIPOTECAS

INVERTIRIA hasta 4/6 millones primera o segunda hipotecas al 7 y 8 %, respectivamente en urbanas. Apartado 1.101. Madrid.

¡CONSTRUCTORES! ¡Propietarios! Compraría urgentemente gran edificio en construcción bien comunicado, cubiertas aguas y tuberías, pero sin tabicar, cuya superficie total edificada no disminuya de 75.000 p2. Mandarnos amplias referencias, planos y memoria. UCA. Alberto Aguilera, 21.

RUSTICA Córdoba, 1.000 hectáreas, 12.000 olivos, monte alto y bajo, ganado, cereales, edificios y caseríos. Precio: 1.500.000 ptas. UCA. Alberto Aguilera, 21.

RUSTICA Córdoba, 350 hectáreas pastos, labor, encinado, caseríos. 300 cabezas lanar, 150 cerda, buenos caseríos. Precio: 1.600.000 ptas. UCA. Alberto Aguilera, 21.

RUSTICA Jaén, 3.300 hectáreas. Cereales, monte alto encinas, alcornoques, robles, olivos, frutales, pastos. Precio: 1.000.000 ptas. UCA. Alberto Aguilera 21.

SASTRERIAS

SASTRERIA económica. Confección rapidísima, impecable. Admitense géneros. Larra, 13, principal.

TRABAJO

OFICINA DE COLOCACION

La ley de 10 de febrero de 1943 sobre colocación determina que Empresas y patronos están obligados a solicitar de la Oficina de Colocación el personal que necesiten, y que los obreros en paro deben inscribirse en dicha Oficina, sancionándose el incumplimiento de tales obligaciones con multas de 5 a 1.000 pesetas.

En consecuencia, toda inserción de anuncio en esta Sección está condicionada a la previa autorización de la citada Oficina de Colocación (avenida José Antonio, 32, edificio Madrid-París.)

VARIOS

REGALITOS para niños, precios fijos, expuestos. Montera, 7. Joyería Infantil.

NO DEBE faltar en su hogar silla - escalera "Ardem". Práctica, económica, indispensable.

CARPINTERO, ebanista económico en toda clase de muebles y trabajos en madera. Corzo. Bruno Aillón, 10 (Cuatro Caminos). Teléfono 255300.

PINTURAS, revocos y decoraciones. Bonifacio López. Hortaleza, 98. Teléfono 215665.

SEÑORA formal acompañaría señora o niños tarde. Velarde, número 20.

VENTAS

NINGUN ARTICULO USADO PODRA VENDERSE, SEGUN LO DISPUESTO EN LA LEGISLACION VIGENTE, A MAYOR PRECIO DEL 80 POR 100 DEL SEÑALADO EN LA TASA

VENDO bicicleta señora, muy buenas condiciones. Paco. Larra, 14.

BICICLETA, señorita estupendo estado, se vende. Razón: Inés. Pelayo, 50.

VENDO bicicleta señorita, seminueva, barata. Sánchez, de 1 a 3 Eduardo Dato, 5.

VENDO motor Lister 8 HP., de radiador, y desgranadora modernos. Todo perfecto estado. Informes: Arsenio Menéndez. Rioseco de Tapia (León).

MAQUINAS escribir garantizadas. Pelayo, 30.

MUEBLES Gamo. Facilidades de pago. Beneficencia, 4.

TARIFA: 70 CENTIMOS CADA PALABRA

Ayuntamiento de Madrid

HISPANOAMERICA

LOS GUARDIAS MARINAS VENEZOLANOS, EN NUEVA YORK

La inspección del río Atrato como ruta del nuevo canal lleva en estudio varios meses

NUEVA YORK 4.—Ciento once guardias marinas venezolanos han llegado a este puerto a bordo de buque-escuela de su país «Capana». Los alumnos fueron recibidos por el cónsul general de Venezuela en Nueva York, acompañado del capitán de navío norteamericano H. E. Berger, del tercer distrito naval norteamericano, y de E. S. Joyner, representante del jefe del puerto neoyorquino.

El «Capana» es mandado por el capitán de navío venezolano Pablo Bonilla Chacón, quien, en compañía de su oficialidad, fué recibido por el contraalmirante Walter S. Delancy, jefe del tercer distrito naval. (Efe.)

EL NUEVO CANAL

WASHINGTON 4.—El secretario de Estado, general Marshall, ha declarado en su conferencia de Prensa que la cuestión de la inspección del río Atrato como ruta del canal de Colombia ha estado en estudio desde hace tres o cuatro meses antes de celebrarse la Conferencia de Bogotá. (Efe.)

ARIAS, A BARRANQUILLA

CIUDAD DE PANAMA 4.—Arnulfo Arias ha salido a las cinco de la mañana en avión con dirección a Barranquilla. Se cree que visitará algunos países suramericanos. (Efe.)

JOSE AGUILA RUZI, SUSTITUIDO

LA HABANA 4.—El comodoro José Aguila Ruzi ha sido sustituído, como jefe de la Marina de guerra cubana, por el capitán Pascual Borges, ex jefe de la Administración de la misma. (Efe.)

LA NUEVA CONSTITUCION BRASILEÑA

LONDRES 4.—«Chatah House Review», órgano del Real Instituto de Asuntos Internacionales, ha calificado la nueva Constitución brasileña de carta fundamental «con un carácter definitivamente democrático, que restablece la balanza entre los poderes ejecutivo y legislativo.».

Agrega que dicha Constitución provee de numerosos servicios para mejorar las condiciones y aumentar los niveles de vida en los medios rurales, además de subrayar que habrá libertad de expresión oral y escrita. Entre las objeciones, destaca que la citada Constitución impone fuertes obligaciones económicas a los Sindicatos para los servcios sociales, a pesar de que las circunstancias de algunos son muy difíciles.

Añade que los hombres de negocios se sienten preocupados por los resultados de la legislación social que en la actual situación de desarrollo político y social tiende a socavar la disciplina y aumentar la falta de trabajo, reduciendo el nivel de la producción, con el consiguiente aumento de precios.

Respecto a la libertad de expresión, se hace notar que el restablecimiento de la misma después de mucho tiempo de haber estado suprimida, conduce, temporalmente, a abusos, y que se critica hasta al mismo Presidente. «Ocasionalmente—se dice—, algunos han pasado del límite del buen gusto, pero no ha habido reducción oficial.» (Efe.)

Llega a Madrid el Gobernador Civil de Cádiz

Procedente de Sevilla, llegó ayer en avión al aeropuerto de Barajas el Gobernador Civil de Cádiz camarada Carlos María Rodríguez de Valcárcel.

"España será un elemento esencial para la salvación de Europa"

Así lo afirma un periodista portugués que ha recorrido nuestra Patria

LISBOA 4.—En lugar preferente, en primera plana y con relieve tipográfico, publica el importante órgano matutino "Diario de Noticias" un artículo fechado en Barcelona de su enviado especial Joao de Lisboa, que acaba de recorrer diferentes regiones de España. Joao, seudónimo bajo el cual se oculta una de las más renombradas firmas del periodismo portugués, titula su comentario "Los que sueñan con los bandoleros y los que defienden la paz contra todas las fantasías".

El artículo comienza con estas líneas: "Cuando se viaja por España en larga permanencia como yo lo acabo de hacer y se visitan sus dos ciudades principales y se habla con políticos, con autoridades, con hombres de negocios, con gente desprevenida que uno se encuentra por azar en el tren, en el hotel o en el café; cuando se recogen opiniones divergentes en la forma de solucionar determinados problemas, se llega, no obstante, a la conclusión de que todos están de acuerdo en que sin la paz política actual en España resultaría dificilísimo a esta nación encontrar un rumbo concreto en medio de las interrogantes y de las invenciones desencadenadas desde los cuatro puntos cardinales del orbe. Cuando se procura ver la "verdadera verdad", sin gafas ni lentes de color, la primera impresión que se recoge es de asombro por lo que se dice de España por esos mundos de afuera."

El autorizado órgano de la opinión portuguesa pregunta: "¿Qué sería de esta misma Europa occidental y de las naciones unidas por el plan Marshall si España abriese sus puertas a los que bajo el signo de la estrella de cinco puntas establecieran un dictador que compensara a los soviets de los prosóticos perdidos con Tito? Quieren en su ceguera una España bajo el signo liberal que reproduciría los sucedido en Polonia, Hungría, Rumania, Bulgaria y con la propia Yugoslavia. Figurines que les cayeron de las manos cuando los vestían, los mismos que tan mal se adaptaban a las necesidades del resurgimiento italiano y que amenazan cada día en Francia a pesar de las concesiones hechas al sistema de corte del Kremlin.

Lo que vale a España y lo que salvará a España es el horror que todos los españoles sienten hacia la posibilidad de una conflagración como la de la pasada guerrra civil. España resiste y resistirá a todas las presiones que se le hagan para volver al desorden y todos los españoles apoyan a Franco. España será, gracias a su firmeza para no desviarse de tal camino, un elemento esencial para la salvación de Europa y para la salvación incluso de aquellos que ahora pretenden bolchevizar a España.

El tráfico es perfecto en todo el país y las luchas y asaltos sólo se ven en alguna película del Far West proyectada en cualquier cinema barato de barrio." (Efe.)

NUEVAS PUBLICACIONES "REUS"

Julián Settier: "Caza mayor" (obra prologada por el conde de Yebes; libro ilustrado con numerosos grabados y encuadernada en tela), 90 pesetas.—"Anales de la Academia Matritense del Notariado" (tomo IV, 150.—**Sánchez Tejerina** "Código Penal anotado" (contiene la última palabra en jurisprudencia), tela, 75.—**Rafael de Roda:** "Instituciones sociales" (La organización de las profesiones), 25.—**E. Martínez Useros:** "El intervencionismo estatal y las concesiones de minas", 8. — **Ling-Kae-Fu:** "La prestidigitación al alcance de todos" (obra ilustrada con numerosos grabados), 50. — **A. Robles:** "El precedente judicial anglosajón y la jurisprudencia española", 12. Catálogo 1948 de Derecho, Medicina, Literatura, varios, etc. (se regala a los que hagan pedidos superiores a 50 pesetas), 4.—Dichos libros y todos los que usted necesite puede adquirirlos, al contado o a plazos, en el

INSTITUTO EDITORIAL REUS.
Preciados, 23 y 6. Madrid

El conde de Viel Castell, en Barcelona

BARCELONA 4. — Procedente de Ginebra llegó el ingeniero don José Antonio Carballino, de nacionalidad uruguaya. Viene en misión oficial.

De Madrid llegó el conde de Viel Castell, miembro de la Comisión de Control interaliado y diplomático afecto a la Embajada de Francia en Madrid, que ha cumplimentado al cónsul general de su país. (Cifra.)

AUTENTICA CONTESTACION RUSA

(Viene de 1.ª página.)

le Berlín siguen reteniendo los marcos occidentales pertenecientes a los comerciantes e industriales del Oeste, así como a los organismos oficiales. El gobierno militar norteamericano carece por esta causa de dinero para pagar a los empleados alemanes, que reciben el sesenta y cinco por ciento de su sueldo en marcos orientales. En cuanto a las industrias, aproximadamente las tres cuartas partes de sus fondos se hallan congelados por la negativa soviética a convertir los antiguos marcos en nuevos. También en este terreno las autoridades aliadas anuncian que están estudiando medidas para afrontar la situación.

Finalmente, Berlín es ya, sin contemplaciones, una ciudad con dos jefes de Policía, uno para los tres sectores occidentales en conjunto y otro para el sector soviético exclusivamente. En este último, Paul Markgraf, destituído la semana pasada por el Consejo municipal, ha sido repuesto por los rusos y pretende actuar como única autoridad en su esfera, dictando órdenes a todas las fuerzas del orden público. El otro, Johannes Stumm, a pesar de que fué nombrado legalmente, ha recibido un ultimátum ruso advirtiéndole que se cuide mucho de invadir el sector oriental.

Bajo estos auspicios tan poco alentadores se han inaugurado las conversaciones... amistosas entre los "cuatro grandes". La entrevista de los representantes diplomáticos de Estados Unidos, Gran Bretaña y Francia con Stalin en el Kremlim tuvo una duración extraordinaria—dos horas— lo que aquí se señala como significativo. Los emisarios occidentales salieron de la conferencia envueltos en una gran reserva, pero visiblemente optimistas. El embajador norteamericano, Bedell Smith, demostró luego su euforia subiendo de dos en dos las escaleras de su oficina, situada en un tercer piso.

Esto puede querer decir mucho o no decir nada, aunque el ambiente general es optimista. Después de todo, el bloqueo terrestre, el abastecimiento aéreo, el corte de comunicaciones telefónicas, la congelación monetaria y la duplicidad de jerarquías policíacas en Berlín no son, desde el punto de vista americano, más que los golpes que se atizan los boxeadores antes y a continuación de abrazarse. El "knokaut" de Rusia está todavía muy lejos.

José Luis NAVARRO

Del. Centro. Pl. M. Becerra, 15
Teléfono 261988

A LA SOMBRA DE LAS TORRES

Por Lope MATEO

Ninguna estación del año como el maduro estío para contemplar el cielo y la tierra de Castilla. Ninguna mejor para empaparse de su aire ni para gozar, al abrigo oscuro de sus bodegas, el frescor de sus caldos de rubíes.

Llegar a uno de estos pueblos villariegos en pleno agosto es como santificar el alma en un Jordán optimista de la naturaleza. Huele a mieses, a trigo, a pan, a gloria de Dios. Las viñas, por lo demás, están ya casi doradas a fuego, con ese color de retablo antiguo de las ermitas; y las noches se hacen altas, profundas, bruñidas para el coloquio interior. "¡Oh noche amable más que la alborada!", había de cantar el inefable San Juan de la Cruz. Y fray Luis de León, en la plateresca Salamanca, para concebir su "Noche serena", sólo en estos nocturnos agostinos, abrumados de diamantes celestes, la pudiera contemplar.

La nostalgia en Castilla no se convierte nunca en cosa íntima, en dolor de hogar. Aquí se explica, por lo contrario, el vuelo místico, la evasión hacia el ensueño, la conquista del mundo, la nostalgia del universo. Por de pronto, aquí, en Carpio, nos es dable comprobar la redondez del horizonte. Los ojos se ven cercados por un inmenso círculo de luz. La perspectiva se agranda en un disco solemne de tierras ocres, viñas, chopos, caminos y pinares. Hasta en su contextura somática nos brinda Castilla un módulo de universalidad. Ante los cóncavos espacios es lo más obvio pensar que de aquí se va a todas partes, lo mismo que por todas partes se va a Roma. Luego, la luz, lente limpísima, se esfuerza por acercar los objetos: tan recortados y pulidos se ven contornos y perfiles. El paisaje derrama un encanto hierático, lozano, de sombras y claridades no embebidas.

Yo nunca he creído en el mito aquel novecentista de que "en Castilla el paisaje es el cielo". Ni yo, ni los buenos pintores de la meseta. Esto se decía, claro es, cuando la literatura, hipersensibilizada por un sentido pesimista de la historia, nos descubría una Castilla esteparia de inevitable cuanto inhabitable dramatismo. La realidad se les antojaba a nuestros escritores del 98 un espejo de su propia tragedia interior, que era, en fin de cuentas, la única realidad para ellos.

Asiéntase la villa de Carpio al pie de un teso chato y redondo. Sobre el teso, la sombra ya impalpable de una torre. El escarmiento que aquí arrostraron las tropas napoleónicas se vengó demoliendo y pegando fuego a la noble y brava villa castellana. La resistencia de los campesinos —me había un viejo—debió de ser tan feroz, que el mariscal galo, no sé quién, decretó la devastación y el incendio. Pero las bodegas subterráneas que horadan la colina guardan viejas cubas y toneles que no se quemaron, y cuyos caldos... "aun saben a francés".

Quisiera que en esta mañana radiante el torrejón fantasma me ofreciera su sombra. Mas de él no queda sino un muro rugoso y socavado, de argamasa y ladrillo. Por la noche, a la luna, su silueta se recorta como un totémico oso gigante: ¡Si la torre contara al viento su desventura!... Me la imagino exenta —"solo como la torre de Carpio", dicen aun por aquí—, rosada, medieval, hermana menor de la Mota, con las saeteras transformadas después en campanario y una cruz de hierro en la veleta. La iglesia parroquial se levantaba más abajo, en la falda, cobijando el pequeño cementerio, que hoy es ya un herreñal abandonado, con sólo su cripta y unas cuantas losas desvaídas entre cardos y espiguillas de ratón. Poco más allá se erguía el palacio de los condes titulares de la villa. Ni una piedra ya. El solar que ocupaba se llama ahora orondamente "plaza del Palacio". Queda un pasadizo subterráneo, con legendarios tesoros y misterios, donde la conseja suplió a la historia. Y aquí y allá, sirviendo de poyos ante las fachadas de las casas, piedras graníticas labradas, fragmentos de fustes y pilares de la derruída morada de los condes.

A cambio de esta torre castrense y religiosa, la vista abarca en derredor otras lejanas. Los términos de Carpio comarcan tierras de Valladolid, Avila y Salamanca. Doce, quince pueblos a la redonda; tres provincias hermanas en confluencia. Allá, asomando por unas lomas, las cuadradas torres gemelas de la Nava del Rey, dorada en recios vinos, como Alaejos, que se esfuma a la izquierda. Sonoros nombres toponímicos de fortaleza: Castrejón, Torrecilla de la Orden, Villanueva de las Torres, Cantalapiedra... Otros—El Campillo, Fresno el Viejo, Bobadilla del Campo, Fuente el Sol—de bucólicos regostos. Y dominando a todos por su tersura, por su densidad histórica, Medina del Campo, sólo advertida por la esbelta mole de su castillo de la Mota; y allá, al Mediodía, Madrigal, Madrigal de las Altas Torres, el nombre más eufónico y hermoso para el viejo Galdós, entre los pueblos de España.

Medina y Madrigal polarizan la razón, no ya corpórea, sino metafísica, del paisaje, resumiéndolo en un excelso nombre: Isabel. Y al decir Isabel, no negara yo que esta flota de torres anclada se haya echado a navegar alguna vez, arrebolada de vientos, por el mar de mieses, hacia otras mesetas, pampas, sábanas y maniguas, con una carrera de fraternas claridades, en la luz de Castilla la gentil.

Vichinsky propone la derogación del actual régimen de navegación sobre el Danubio

Se espera que Inglaterra y Francia exijan el pago de importantes sumas

BELGRADO 4.—En la sesión de hoy de la Conferencia danubiana, Vichinsky, después de hacer resaltar que el proyecto de Convenio que presenta Rusia difiere del Convenio de 1921 en que no concede privilegios a los Estados no ribereños, dijo que hay otra diferencia fundamental entre los dos textos: Que el Convenio antiguo afecta no solo al Danubio, sino también a sus afluentes y a los canales que pudieran ser construídos ulteriormente, mientras que el principio del proyecto soviético es limitarse al propio Danubio, y que, por último, los dos textos se diferencian fundamentalmente en materia de organización; el proyecto soviético prevé la creación de una sola Comisión, la del Danubio, mientras que por el Convenio de 1921 había dos, la europea y la danubiana. "En la danubiana—prosiguió Vichinsky — estaban representadas Rumania, Gran Bretaña, Italia y Francia, y más adelante lo estuvo Alemania. El proyecto soviético prevé que, por el contrario, en la Comisión del Danubio no tengan representación más que los Estados ribereños."

Vichinsky presentó dos adiciones a su proyecto: una según la cual Austria tenga representación en la Comisión, pero sólo después de firmado el Tratado de Paz con ese país, y otra derogando el actual régimen de navegación del río. El representante ruso ensalzó, por último, su propio proyecto, afirmando que es justo, que abrirá camino a la cooperación económica e intelectual entre los países danubianos y los demás y que contribuirá, así, al progreso de las relaciones internacionales y de la paz mundial. (Efe.)

COMPENSACIONES A LOS OCCIDENTALES

BELGRADO 4.—Se espera que Inglaterra y Francia exijan en la Conferencia del Danubio el pago de importantes sumas que invirtieron en la Comisión que los soviets han propuesto que sea disuelta. Inglaterra invirtió de 60 a 70 millones de libras esterlinas, y Francia una suma superior, desde el año 1921 en que fué firmado el acuerdo. El borrador presentado por los soviets contiene una cláusula que prevén la cancelación de estas deudas.

En los círculos diplomáticos de Belgrado se cree que las potencias occidentales "presentarán combate", a pesar de su inferioridad numérica—son tres frente a siete, los orientales—, por considerar que la propuesta soviética no garantiza ni salvaguarda la navegación internacional por el Danubio. (Efe.)

EXITO DE RADIOLOGOS ESPAÑOLES EN GINEBRA

Concurrieron a un Congreso médico internacional

GINEBRA.—Bajo la presidencia del profesor Gilbert, catedrático de Radiología Médica de la Universidad de Ginebra, se han reunido en aquella Universidad 650 radiólogos de diversos países para celebrar el VI Congreso de Médicos Electro-Radiólogos. Trescientos cincuenta de los participantes han sido franceses y el grupo restante representaba a veinte naciones tan distantes como Austria y Australia, Egipto y Bélgica, Grecia y España, Inglaterra y América. Las comunicaciones científicas del Congreso se han publicado en francés, inglés y español. España ha estado representada por el doctor Carlos Gil y Gil, catedrático de la Facultad de Medicina de Madrid y presidente de la Sociedad Española de Radiología. Ha asistido también otro español, el doctor José Otte, pensionado actualmente por el Consejo de Investigaciones Científicas en Zurich.

En la sesión inaugural, madame la doctora Simone Laborde, discípula de madame Curie, conmemoró en su discurso el cincuentenario del descubrimiento del rádium. Las ponencias y discusiones versaron sobre electrodiagnóstico, radiobiología, roentgendiagnóstico y sobre los resultados obtenidos en el tratamiento del cáncer de mama.

La presencia de los radiólogos españoles fué muy bien acogida por los asistentes, que aplaudieron repetidamente sus intervenciones.

Se piensa organizar el próximo Congreso en el sur de Francia (San Juan de Luz) y se proyecta que algunas de las sesiones se celebren en España. (Efe.)

CONTINUA EL MISTERIO EN TORNO A LAS CONVERSACIONES DE MOSCU

Los rusos han pedido el control completo económico y gubernamental de Berlín

En sesión secreta se han reunido los comandantes occidentales de la capital alemana

WASHINGTON 4. — La Casa Blanca y el departamento de Estado guardan reserva absoluta sobre si el Presidente Trumn estudia cualquier tipo de conversación con Stalin "en este momento".

Mañana Truman tendrá una conferencia de Prensa, pero se duda que haga comentarios acerca de la crisis de Berlín. (Efe.)

MARSHALL NO DICE NADA

WASHINGTON 4.—En su conferencia de Prensa semanal, el secretario de Estado norteamericano, general Marshall, dijo, ante las repetidas preguntas de los informadores sobre los progresos que hayan realizado las potencias occidentales en sus conversaciones de Moscú, que "por razones obvias no hace el Gobierno ninguna declaración", y que "por motivos igualmente evidentes no deben hacerse especulaciones al respecto". (Efe.)

CAPITULACION A LOS ALIADOS

BERLIN 4. (Urgente.)—Las autoridades soviéticas han informado que habían presentado una petición oficial en solicitud del control completo económico y financiero de la ciudad y su gobierno, anuncia la agencia United Press.

La misma agencia informa que el periódico "Ded Tage", publicado con autorización británica, y de gran influencia en la opinión, dice que la demanda soviética es una petición "de capitulación" que excluiría a los occidentales de la administración y el comercio de la capital. (Efe.)

REUNION DE LOS COMANDANTES OCCIDENTALES

BERLIN 4.—Los tres comandantes occidentales de Berlín se han reunido en sesión secreta para discutir los últimos acontecimientos en la ciudad. (Efe.)

EL "TIMES", OPTIMISTA

LONDRES 4.—El diario londinense "The Times", en un editorial sobre el problema de Alemania, dice que la atmósfera internacional se ha aclarado un poco con las entrevistas celebradas en Moscú, pues parece ser que ambas partes desean atajar los peligros del bloqueo de Berlín. (Efe.)

PROTECCION EN LOS CENTROS MILITARES RUSOS

BERLIN 4.—Los alemanes residentes en el distrito de Karlshorts de esta capital informan que los soviets han montado guardia alrededor de los centros militares rusos y de sus alojamientos, protegiendo los edificios con barricadas de alambre de espino. Solamente se tiene acceso a dichas zonas previa la presentación de pases, que son cuidadosamente examinados. (Efe.)

NUEVA CONFERENCIA

ESTOCOLMO 4. — Por acuerdo de las cuatro grandes potencias aliadas continúa el silencio más absoluto en torno a las conversaciones entre los representantes de Francia, Inglaterra y Estados Unidos con el Kremlin, según comunica de Moscú la agencia Réuter.

Se cree que dentro de unos días estos representantes celebrarán una nueva conferencia con Stalin o, al menos, con el ministro de Asuntos Exteriores soviético, Molotov. (Efe.)

ROBERTSON, EN LONDRES

LONDRES 4.—Se tiene entendido que el general sir Brian Robertson, que llegó esta mañana de Berlín, permanecerá aquí hasta el jueves; parece que uno de los puntos sobre los cuales había de informar es el de la moneda de la capital alemana.

Opinan los círculos diplomáticos que antes de que los "cuatro grandes" puedan entregarse a la discusión de problemas de mayor envergadura aún, es preciso dar solución al problema monetario creado por la circulación en Berlín de marcos occidentales y de marcos orientales. (Efe.)

REUNION DE REPRESENTANTES

LONDRES 4.—Los enviados de las tres grandes potencias occidentales en Moscú celebraron esta noche una conferencia de hora y media en el despacho del embajador británico. Al salir se mostraban sonrientes y hablaban animadamente. A las preguntas de los periodistas contestaron: "No hay noticias".

Se cree que la reunión fué celebrada inmediatamente después de recibirse las contestaciones de los Gobiernos respectivos. Al abandonar la Embajada británica, los enviados manifestaron que pensaban volver a reunirse esta noche en la Embajada francesa para cenar.

Las tres Embajadas occidentales recibieron las comunicaciones de sus respectivos Gobiernos casi simultáneamente. Aunque no se conoce el contenido, se cree que no implicarán una nueva aproximación al ministerio soviético de Asuntos Exteriores.

Se supone que los enviados conferenciaron acerca de las comunicaciones recibidas. (Efe.)

El Rey Abdullah, dispuesto a discutir cualquier propuesta sobre Palestina

"AUNQUE LUCHAREMOS POR LO QUE NOS PERTENECE, NO EXCLUIMOS LA POSIBILIDAD DE UN COMPROMISO"

Norteamérica apoyará el ingreso de Israel en la Q. N. U.

AMMAN 4.—El Rey Abdullah de Transjordania ha declarado a un corresponsal de la agencia Réuter que está dispuesto a aceptar la discusión de cualquier propuesta relativa a Palestina que formule el mediador de la O. N. U., conde Folke Bernadotte. "Espero—agregó—que el conde Bernadotte tendrá éxito en sus gestiones. Ninguna propuesta que formule será rechazada sin haber sido estudiada y discutida previamente. Si existieran razones para rechazar estas propuestas, lo serían después de un examen minucioso. Ahora bien, las naciones árabes están unidas y dispuestas a luchar por lo que les pertenece, aunque no excluyamos la posibilidad de un compromiso que asegure la justicia y evite cualquier derramamiento de sangre innecesario." (Efe.)

NORTEAMERICA APOYARA EL INGRESO DE ISRAEL EN LA O. N. U.

LAKE SUCCESS 4.—Los Estados Unidos apoyarán la solicitud del titulado Estado de Israel para ingresar en la Organización de las Naciones Unidas, cuando dicho Estado la presente ante el Consejo de Seguridad próximamente, según ha declarado un portavoz oficial. En los medios políticos se estima que el apoyo de Norteamérica a la petición israelita constituirá un duro golpe para la causa de los árabes. (Efe.)

BERNADOTTE PROSIGUE SUS CONFERENCIAS

ALEJANDRIA 4. — El mediador de la O. N. U. en Palestina, conde Folke Bernadotte, ha celebrado una conferencia con el primer ministro egipcio, Nokrashy Bajá, y el secretario general de la Liga Arabe, Azzam Bajá, en Alejandría. Discutieron la cuestión de los refugiados y la desmilitarización de Jerusalén. Después de la conferencia, el conde declaró a los periodistas que ha pedido al Consejo de Seguridad de la O. N. U. que reafirme el derecho de los árabes refugiados a regresar a sus hogares en el plazo más breve posible. Añadió que el mismo problema lo discutirá mañana con los miembros del Gobierno judío de Tel Aviv. (Efe.)

EL EMBAJADOR EGIPCIO VISITA A BEVIN

LONDRES 4.—El embajador de Egipto en Londres, Abdul Fattah Arm Bajá, ha celebrado una conferencia con el secretario del Foreign Office, Bevin, en el despacho oficial de éste, según anuncia la agencia Réuter. Trataron la cuestión de que el Sudán haya sido invitado por el Gobierno británico a enviar observadores a la Conferencia Colonial de Territorios Africanos, que se celebrará en Londres en el próximo mes de septiembre. (Efe.)

INGLATERRA ESTUDIA UNA QUEJA JUDIA

LONDRES 4.—Gran Bretaña está investigando acerca de la queja formulada por el ministro de Asuntos Exteriores del Gobierno Provisional de Israel, Moshe Shertok, por la supuesta violación de la tregua de Palestina al entregar los británicos al Ejército egipcio unos almacenes militares en Rafah, en el extremo Sur de la costa palestinesa. (Efe.)

Antonio Tovar, a Buenos Aires

BARAJAS 4.—En avión ha salido esta noche para Buenos Aires el catedrático de la Universidad de Salamanca don Antonio Tovar. En la Universidad de la capital argentina dará unos cursos de griego. (Cifra.)

Atletismo, ciclismo, natación, tiro deportivo y baloncesto son los cinco deportes que constituyen los IV JUEGOS NACIONALES DEL FRENTE DE JUVENTUDES.

Era de relaciones hispanoperuanas

(Viene de 1.ª página.)

con júbilo la hidalga declaración del canciller peruano, anunciando, en nombre de esta nación, admirable por tantos conceptos, la reanudación en la forma amplia de las tradicionales relaciones de amistad que la unen con el Gobierno y el pueblo españoles. Puede usted imaginarse mi satisfacción personal, dada mi doble condición de embajador de España y de muy cordial simpatizante del Perú desde la Península. La oportunidad de la resolución del Gobierno peruano, en las vísperas de nuestra fiesta nacional, ha permitido, además, las manifestaciones afectuosas recibidas en ese día de peruanos de toda condición que nos comprometen grandemente.»

LA AMENAZA DE LA PAZ

Más adelante, nuestro entrevistado expresa que no se puede seguir afirmando, a estas alturas, que España—que supo salvaguardar su neutralidad en las dos contiendas mundiales—constituye un peligro para la paz. "Mi Patria — añade —, fidelísima a los principios católicos, que sirvieron a Vitoria, a Suárez y a los demás teólogos hispanos para sentar firmemente los cimientos del Derecho internacional, está consagrada de lleno a su reconstrucción interior, y siempre se halla dispuesta a colaborar con los pueblos de buena voluntad en los afanes encaminados a conseguir "un mundo todo paz, todo amistad, todo concordia", como aquel que cantara el inmortal hidalgo Don Quijote de la Mancha ante unos atónitos cabreros."

UNA NUEVA ERA

El doctor Castiella considera que el paso dado por la Cancillería peruana inaugurará una nueva era en las relaciones culturales, económicas y afectivas hispanoperuanas. "Si en el campo del espíritu —recalca— hemos de avanzar muchísimo, no es menos cierto que en el terreno comercial daremos también grandes pasos." Piensa que barcos y aviones con banderas bicolores, acortando distancias físicas, harán realidad toda una serie de factibles intercambios. Para ello considera que siempre existen fórmulas adecuadas y que todo es cuestión de empeño, de entusiasmo y de tenacidad.

RELACIONES ECONOMICAS

La conversación deriva luego hacia el tema de las relaciones económicas. Catedrático de Derecho internacional, el embajador de España nos informa, con frase precisa, del carácter que actualmente revisten las vinculaciones económicas hispanoargentinas; de los aspectos del convenio hispano-francés, que crea un régimen de compraventa a través de un "clearing" administrado por el Instituto Español de Moneda Extranjera y el Office des Changes francés. «También es de destacar —añade—el acuerdo que acabamos de suscribir con la Gran Bretaña, eliminando el sistema de cuentas combinadas. Vamos, en su virtud, a proporcionar a Inglaterra, entre otras cosas, frutas, hortalizas, naranjas, tomates, vinos y aceites. Los británicos, por su parte, nos facilitarán 750.000 toneladas de carbón, excelente inyección para la industria española, afanosa de desarrollo, centrales eléctricas, fertilizantes y fibras textiles.» El doctor Castiella señala asimismo que, aparte de prorrogar antiguos acuerdos con Dinamarca y Uruguay y de reajustar el régimen de pagos con Cuba, España ha concertado un convenio muy interesante con Suecia, y hace meses, otro con Bolivia, gracias al cual importará España quina y otros productos.

¿Qué razón puede haber entonces para que el Perú y España no intensifiquen sus relaciones económicas?

CONMEMORACIONES CERVANTINAS

"Tenemos que poner manos a la tarea — expresa con calor el doctor Castella—. Puesto que estamos en el año de las conmemoraciones cervantinas, déjeme que por lo que a mí respecta me apropie de aquellas altivas y recias palabras de Alonso Quijano el Bueno: "Bien podrán los encantadores quitarme la ventura; pero el esfuerzo y el ánimo es imposible."

Frente a un conversador amano y cordial como el jefe de la Misión diplomática española, el punto final de una entrevista no resulta grato. Sin embargo, debemos hacerlo. Los secretarios de la Embajada demandan constantemente su atención y llegan anuncios de nuevos visitantes. Las manos del entrevistado y del reportér se estrechan en despedida afectuosa. Dejamos al doctor Castiella llevándonos la satisfacción del propósito cumplido, merced a su claro criterio, su elevada cultura y su exquisito don de gentes." (Efe.)

Ayuntamiento de Madrid