

que, por supuesto, "Polarijoni", de 30 toneladas, que se dedicaba a la caza de focas, se ha hundido en las profundidades de Belle Isle, situada en el laboratorio y Terranova (Ivleva). Porción un cargamento de 9.000 focas. Así que que se dedicaba a los mismos menesteres, de nacionalidad canadiense, consiguió llegar al lugar del siniestro, procediendo su dotación al salvamento del capitán del "Polarijoni", H. Maro, así como a la extracción, integrada por veinticinco hombres, (25).

1939-1949: DIEZ AÑOS DE POLITICA

FRANCO, RESTAURADOR DEL ORDEN Y DE LA PAZ, ABORDO CON AL AMPARO DE ESTA LEY VAN CONSTRUIDAS HASTA AHORA 48.442

Apenas terminada la guerra de Liberación, el Ministerio de Trabajo, a través del Instituto Nacional de la Vivienda, comenzó a hacer realidad las consignas del Caudillo

Interesantísimas declaraciones del ilustrísimo señor don Federico Mayo Gayerre, director general del Instituto Nacional de la Vivienda



Federico Mayo Gayerre, director general del Instituto Nacional de la Vivienda y Jefe Nacional de la Obra Sindical del Hogar

CUMPLESE en este día el X aniversario de la promulgación de una de las más trascendentes disposiciones dictadas por el Nuevo Estado: la ley de "Viviendas protegidas". Fue el 19 de abril de 1939, cuando todavía en el aire abrasado de nuestra Patria resonaba el eco de los últimos cañonazos de la guerra de Liberación—la fecha verdaderamente crucial de nuestra historia política-social—instauradora de un nuevo sentido y de unos procedimientos nuevos en lucha contra uno de los peores males que desde siglos venía padeciendo el pueblo español: la falta de viviendas suficientes, higiénicas y decorosas.

En dicha ley se trazaron las directrices generales del nuevo régimen de protección del Estado a la vivienda, encomendándose su dirección y ejecución al Instituto Nacional de la Vivienda, organismo que desde entonces viene realizando una tan intensa como meritoria labor, de todos conocida.

Animados por el deseo de conocer el alcance de dicha ley y la eficacia práctica que la misma puede ofrecer hoy, a los diez años de su vigencia, hemos interrumpido durante unos minutos la atención del ilustrísimo señor director general del Instituto Nacional de la Vivienda, don Federico Mayo Gayerre, para escuchar de sus labios unas interesantísimas declaraciones que, a seguidilla, tratamos de reproducir:

—¿Que objetivos fundamentales persigue la ley de "Viviendas protegidas"?
—Ante todo, uno tan ambicioso como humanitario: promover, en gran escala la construcción de viviendas que sirvan de hogar a las clases humildes. Dentro de este objetivo, el Instituto Nacional de la Vivienda ha tratado de cumplir la triple misión que al crearle se le encomendaba: orientar socialmente la construcción de viviendas protegidas; dirigir la técnica de esa construcción y proteger económicamente, con los beneficios que

la ley puso en sus manos, la realización de los proyectos por él aprobados.

—¿Quiere usted definir, concretamente, el sentido de esa orientación social que el Instituto imprime a sus proyectos?

—El Instituto Nacional de la Vivienda, desde el primer momento, puso todo su empeño en resolver las necesidades masapremiantes en el alojamiento familiar de las clases humildes, en lucha tenaz contra el alza de precio, supliendo con la generosidad del Estado lo que las familias obreras y artesanas no pueden aportar para llegar a la renta o cuota de amortización que el costo de la vida exige. En definitiva, puede decirse que la actuación del Instituto Nacional de la Vivienda responde fielmente a los elevados principios sociales que inspiran la política laboral que en nuestra Patria viene desarrollando el Ministerio de Trabajo.

No se intenta, sin embargo, hacer casas de beneficencia para menesterosos, sino de dotar de un hogar decoroso y sano a las familias que viven de su trabajo. Por ello, nuestras casas no pueden ser "baratas", sino que el Estado, haciendo un sacrificio, las pone a la altura que puedan alcanzarlas los trabajadores. Ningún sacrificio puede resultar al Estado más "agradecido" y mejor recompensado.

—¿Sobre qué lugares o sectores del suelo nacional se han procurado aplicar preferentemente los beneficios de esta ley?

—Como norma general, adoptó el Instituto la de que las viviendas protegidas fueran levantadas junto a las fuentes de riqueza nacional; esto es: en las minas, en las fábricas y talleres, junto a los puertos y espaldas por los pueblos y lugares agrícolas. Y así se ve que los principales núcleos de viviendas construidos están enclavados en zonas eminentemente campesinas, industriales y pesqueras.

Por atender a los trabajadores manuales no olvida el Estado proteger también a las capas sociales de funcionarios y empleados que forman la clase media modesta. Magníficos grupos integrados por más de 1.000 viviendas se han construido en Valladolid, Sevilla, Barcelona, Málaga, Bilbao, etc., etc., y dentro de la capital de España tenemos el de "Nuestra Señora del Pilar", levantado por la Obra Sindical del Hogar, de 1.200 viviendas, y otro igual, el de "Nuestra Señora del Perpetuo Socorro", y los de funcionarios y militares, construidos por sus respectivas Mutualidades y Patronatos.

—¿Interviene el Instituto Nacional de la Vivienda también en la dirección técnica de los proyectos que protege?

—Desde luego. El Instituto ha

Aparte de reparar el déficit de viviendas y reponer las que terminan su ciclo de vida, hay que atender las que requiere el aumento demográfico

regido con firme mano la técnica de la construcción por medio de sus Ordenanzas. No concibió el legislador el Instituto Nacional de la Vivienda como una simple entidad bancaria que se limitase a proporcionar medios económicos a las "entidades constructoras" en condiciones más favorables que la Banca privada pudiera hacerlo. Al lado, y por encima de esa función, de tipo económico, está la de dirigir técnicamente la construcción de viviendas, logrando—como dice el preámbulo de la ley—"que las casas reúnan las más exigentes condiciones de higiene y de calidad de construcción".

Una de las medidas más interesantes dictadas por el Instituto en este aspecto, es la indicación que insistentemente ha venido haciendo sobre la necesidad de restringir el empleo de aquellos materiales de construcción (hierro, cemento, etc.) que más escasean en nuestra economía, y la conveniencia de sustituirlos—siempre que ello sea posible—por otros más abundantes y cuyo empleo ofrezca análogas seguridades.

—¿En qué forma y con-

ta el Estado, por medio del Instituto, concede protección económica a la construcción de "viviendas protegidas"?

—El esfuerzo hecho por el Estado en la concesión de beneficios económicos es verdaderamente ingente. La concesión de fondos ha revestido los conceptos de préstamos con interés legal, anticipos sin interés y prima a fondo perdido. La totalidad de los be-

neficios económicos concedidos hasta este momento alcanza la cifra de 2.578.549.473,04 pesetas, desglosadas de este modo:

Anticipos sin interés, pesetas: 1.481.715.814,13; Préstamos, pesetas: 924.529.301,19; Primas a fondo perdido, 172.304.357,72 pesetas.

Estas concesiones las ha cubierto el Instituto con su propio patrimonio, proveniente del an-

tiguo régimen de casas baratas, con la consignación fijada anualmente en el Presupuesto del Estado y con el importe de los depósitos de las fianzas de alquileres.

—¿Actúa el Instituto con arreglo a un plan nacional de construcciones?

—En efecto; el Instituto, siguiendo las directrices del ex-



Grupo "José Antonio" (Inca, Baleares)

«NOSOTROS HACE NUEVE AÑOS VIMOS CLARAMENTE QUE NO ERA UNA BATALLA POLITICA LA QUE EN ESPAÑA SE ENTABLABA, SINO QUE SE LIBRABA UNA BATALLA EMINENTE MENTE SOCIAL, Y DESDE ENTONCES VENIMOS CONSTRUYENDO Y ENCAMINANDO NUESTRA OBRA DE GOBIERNO POR EL CAMINO DE LAS GRANDES REALIZACIONES SOCIALES; Y ES PARADOJICO QUE ENCONTRANDO EN NUESTRA NACION EL MAS FAVORABLE ECO LAS REIVINDICACIONES SOCIALES DE LAS CLASES TRABAJADORAS DE LOS OTROS PUEBLOS, Y CONSIDERANDO DE TODA JUSTICIA SU ASPIRACION A DISFRUTAR DE LO NECESARIO PARA LA VIDA, EL QUE HAYA CASAS PARA TODOS, PENSIONES PARA LA VEJEZ, SEGUROS EN EL PARO Y EN LA ENFERMEDAD Y PREVISION COMPLETA PARA SUS FAMILIAS, QUE SE CONDENSEN EN AQUELLAS PALABRAS DE NUESTRO MOVIMIENTO DE «EL PAN Y LA JUSTICIA PARA TODOS», SEAN LOS DIRIGENTES Y EXPLOTADORES DE LOS SECTORES TRABAJADORES LOS QUE MAS ENCONADAMENTE NOS ATAQUEN.»

(FRANCO, 8 ENERO DE 1946.)

celentísimo señor Ministro de Trabajo, don José Antonio Giron—que en todo momento dedica especial atención a los múltiples aspectos que entraña la resolución del problema de la Vivienda—, ha trazado un plan nacional para el decenio 1944-1954. Por este plan no pretende el Instituto afrontar, ni mucho menos agotar, la totalidad del problema de la vivienda, que se entiende, en su mayor parte, ha de ser resuelto por la iniciativa privada estimulada por el Estado. Es preciso reparar en estos diez años el déficit actual de la vivienda (350.000 viviendas), reponer normalmente las que terminan su ciclo de vida (392.667 viviendas) y atender las que requiere el aumento demográfico (640.390 viviendas), todo lo cual supone la construcción en este periodo de 1.396.257 viviendas.

El Estado, si bien ha confiado al Instituto Nacional de la Vivienda la dirección social, técnica y económica de la política protectora de los hogares humildes, ha llamado en su auxilio a las entidades públicas y especialmente a la Organización Sindical, a las Diputaciones y a los Ayuntamientos. Estas entidades han respondido fielmente a este llamamiento: la Organización Sindical, creando la Obra Sindical del Hogar (cuya Jefatura Nacional tengo el honor de compartir, juntamente con la Dirección del Instituto), que es hoy el brazo más fuerte ejecutor de que el Instituto dispone. Hasta el presente, dicha Obra lleva entregadas 9.365 viviendas, y tiene en construcción más de 7.000, destinadas en su mayoría a productores. Esta ejemplar labor hay que atribuir a la preocupación profundamente social que siente el Delegado Nacional de Sindicatos, don Fermín Sanz-Orrio, y al entusiasmo y competencia de los funcionarios de dicha Obra Sindical.

También los Ayuntamientos y Diputaciones se han distinguido en la propulsión de la política social de la vivienda. Son, asimismo, dignos del más calido elogio, por la importante colaboración que al Instituto le prestan, el Patronato de Casas Militares, el Patronato de la Armada y la R. E. N. F. E. Es propósito del Instituto intensificar al máximo esta construcción de vivien-

Excelentísimo señor Ministro de Trabajo, camarada José Antonio de Velasco, a cuya sabia dirección en los destinos del Ministerio de Trabajo se debe su nuda bien ponderada legislación social, que ha colocado a España a la vanguardia de los progresos sociales. Como natural, el problema de la vivienda constituye una de sus más fervientes preocupaciones.

La protección máxima brindada por el régimen de la ley de 19 de abril de 1939 sólo deberá alcanzar a un 25 por 100 de las viviendas que necesariamente han de construirse. En consecuencia, para este decenio se debe prever la construcción de un máximo de 619.064 viviendas, que supone una cifra anual de 61.906 viviendas, y un mínimo de 259.064, que alcanza la cifra de 25.906 viviendas anuales protegidas.

En el desarrollo de este vasto plan nacional de construcción de "viviendas protegidas", interviene solamente el Instituto o colaboran con él otras entidades?

—El Estado, si bien ha confiado al Instituto Nacional de la Vivienda la dirección social, técnica y económica de la política protectora de los hogares humildes, ha llamado en su auxilio a las entidades públicas y especialmente a la Organización Sindical, a las Diputaciones y a los Ayuntamientos. Estas entidades han respondido fielmente a este llamamiento: la Organización Sindical, creando la Obra Sindical del Hogar (cuya Jefatura Nacional tengo el honor de compartir, juntamente con la Dirección del Instituto), que es hoy el brazo más fuerte ejecutor de que el Instituto dispone. Hasta el presente, dicha Obra lleva entregadas 9.365 viviendas, y tiene en construcción más de 7.000, destinadas en su mayoría a productores. Esta ejemplar labor hay que atribuir a la preocupación profundamente social que siente el Delegado Nacional de Sindicatos, don Fermín Sanz-Orrio, y al entusiasmo y competencia de los funcionarios de dicha Obra Sindical.

También los Ayuntamientos y Diputaciones se han distinguido en la propulsión de la política social de la vivienda. Son, asimismo, dignos del más calido elogio, por la importante colaboración que al Instituto le prestan, el Patronato de Casas Militares, el Patronato de la Armada y la R. E. N. F. E. Es propósito del Instituto intensificar al máximo esta construcción de vivien-

das, vinculada al personal de ganaderos y entidades oficiales que eliminan todo lucro ilícito y sólo atienden a beneficiar a los usuarios que forman parte de su plantilla.

—Finalmente, ¿podría usted facilitarme una referencia numérica de la labor efectuada por el Instituto hasta el momento presente?

—Hasta este momento han sido presentados ante el Instituto 3.085 anteproyectos de grupo de "viviendas protegidas", que suman en su totalidad 160.000 viviendas, distribuidas en la siguiente forma: viviendas terminadas, 48.442. En construcción avanzada, 36.987 viviendas. Las restantes hallan en los grados de proyecto y anteproyecto. Durante el año anterior de 1948 fueron terminadas y entregadas 8.936 viviendas y en el presente de 1949 esperamos entregar cerca de las 14.000. El importe total de las viviendas en construcción y construidas asciende a 4.271.450.000 pesetas.

Lector: Son altamente estimadoras las anteriores cifras, pero que ellas representen, no obstante, una parte todavía pequeña en proporción a la necesidad que existe para reparar. Siglos de abandono, decenios de paralización de destrucción, no pueden pagarse en breve tiempo, cuando hay que luchar con dificultades que han dejado una guerra civil y otra mundial. Pero estamos seguros de que la mentera hecha en los momentos más difíciles habrá de tener una plenitud cosecha cuando las circunstancias sean favorables. El esfuerzo de todos, con el apoyo del Caudillo y con la ayuda de que no ha de faltar para que el cristiano pueda ser un hombre vivo, podremos dar cima a esta noble tarea, culminando así una etapa, la más fecunda y verdadera revolución social, por símbolo la sonrisa de una vez generación que brota a la vida en el puro manual de un

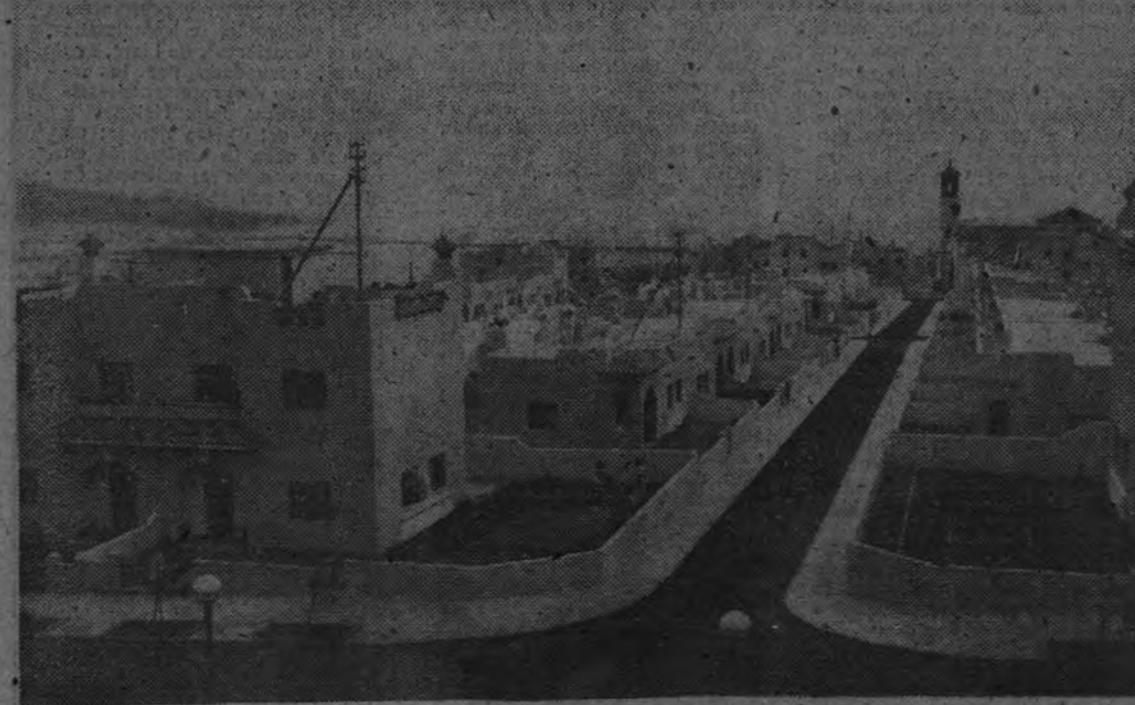

Grupo "Escaleritas" (Las Palmas)



Grupo "Guillermo Lafuente" (Oviedo)

ASOCIACIÓN DE LA VIVIENDA EN ESPAÑA

LA LEY DE 19 DE ABRIL DE 1939 EL PROBLEMA DE LA VIVIENDA VIVIENDAS Y HAY OTRAS 36.987 EN CONSTRUCCION AVANZADA

La Delegación Nacional de Sindicatos, inspirándose en los elevados principios sociales del Movimiento y cumpliendo fielmente las directrices señaladas por su Secretario General, camarada Raimundo Fernández Cuesta, desarrolla una eficaz labor, construyendo viviendas para los productores encuadrados en los diferentes Sindicatos

El Delegado Nacional de Sindicatos, camarada Fermín Sanz Orrio, expone la actuación de la Obra Sindical del Hogar



Fermín Sanz Orrio, Delegado Nacional de Sindicatos

—¿Qué relación guarda la Obra Sindical del Hogar con el Instituto Nacional de la Vivienda?

—La Obra Sindical del Hogar, aunque trazo espontáneo de la Organización Sindical, actúa como entidad constructora del Instituto Nacional de la Vivienda, viniendo a ser como una especie de rueda engranada en el eje estatal que transmite su movimiento, a través de su perfecto montaje y organización, hasta el más reconducido lugar de la Patria.

No podía quedar ausente el Movimiento en esta trascendental tarea de procurar vivienda a los productores españoles, y por otra parte, ninguna entidad podía actuar con tanto derecho y eficacia en los resultados como la Organización Sindical, situada en inmejorables condiciones para recoger los anhelos y necesidades de los productores y proyectar sobre ellos los principios políticos, sociales y económicos que el Nuevo Estado trazó en el problema de la vivienda.

Quiero especialmente resaltar la íntima compenetración que existe entre el Instituto Nacional de la Vivienda y la Obra Sindical del Hogar, y que, sin duda alguna, viene siendo uno de los secretos de nuestros grandes éxitos, hasta el punto de que la Dirección de aquel y la Jefatura de ésta encarnan, casi desde el principio, en la misma persona: don Federico Mayo Garraye, de quien tantos elogios pueden hacerse por su competencia, entusiasmo e incansable actividad.

—¿Y cuál es la organización administrativa y técnica de la Obra Sindical del Hogar?

—La organización y montaje de la Obra, así como su funcionamiento, responden a un criterio unitario y centralizador, todo ello como una consecuencia de adaptar su actuación al sistema más práctico y adecuado. Dentro del amplio plan asistencial que la Organización Sindical desarrolla a través de la Vicepresidencia Nacional de Obras Sociales, funciona la Jefatura Nacional de la Obra, de la que depende la red provincial extendida por toda España.

El aspecto técnico-administrativo de la Obra está a cargo del Cuerpo de Secretarios Técnicos de la misma, funcionarios sindicales especializados en la política social-económica de la vivienda, que influyen el espíritu y la técnica en la Organización.

Para el aspecto técnicoarquitectónico se cuenta, asimismo, con otro Cuerpo de Asesores Técnicos, integrado por un arquitecto y un aparejador, cuando menos, por cada provincia, a los que se les confía la redacción de proyectos y la dirección de las obras que en su demarcación se promueven.

Esta perfecta red funcional de la Obra del Hogar permite dar al estudio y solución del problema de la vivienda una agilidad y una eficacia máximas.

—¿Ha contribuido la Obra Sindical del Hogar con alguna iniciativa propia y original a la aplicación de la ley de "Viviendas protegidas"?

—En cierto modo, sí. Sin salirse del espíritu y del marco normativo de la ley de 19 de abril de 1939 (antes bien inspirándose en su mismo espíritu), y con el afán de buscar las máximas facilidades en su aplicación, la Obra Sindical del Hogar ha creado los dos medios a través de los cuales el individuo encuentra más viable la posibilidad de conseguir una vivienda. Estos dos me-

dios son la "Cartilla de Ahorro para el Hogar" y los llamados "Grupos de Viviendas". Ambos están basados, como podrá apreciarse, en el espíritu de ahorro, la primera, y en la asociación o cooperación, los últimos.

El objeto de la cartilla es facilitar al futuro beneficiario la formación de esa modesta aportación económica que, en principio, se le exige, y también, una vez concluida la vivienda, hacerle más fácil el pago de las cuotas de amortización. De la recogida y administración de los fondos de estas cartillas está encargada la Caja Postal de Ahorros. Actualmente el número de dichas cartillas abiertas asciende a 40.033, y su saldo es de 32.355.612,44 pesetas.

El concepto de "Grupo" es también nuevo. Implica, por encima de otras razones, la idea de solidaridad, de unión, de cooperación hu-

mana, encaminada a la fácil consecución de la vivienda propia. Están integrados por un número determinado de solicitantes de "viviendas protegidas", que, con necesidades comunes y medios análogos de vida, se unieron para acometer un proyecto de construcción de viviendas destinadas a su alojamiento familiar. Cada grupo lleva un nombre significativo. Todos tienen su Reglamento propio, y aun cuando carecen de personalidad jurídica ante el Instituto (en realidad, no la necesitan), poseen una marcada significación social y hasta econó-

mica, que le presionan un carácter bastante definido y simpático.

—¿Puede usted señalarme en cifras un resumen de la labor efectuada hasta el presente por la Obra Sindical del Hogar?

—La labor verdaderamente ejemplar de la Obra Sindical del Hogar no son más palabras las que mejor pueden presionar, sino esos miles de viviendas entregadas o en construcción que se reparten por todos los lugares de la Nación. La labor que hoy que suman la que se encierra en ese otro también elevado número de grupos que todavía se encuentran en grado de proyecto, y cuyas obras no tardarán mucho tiempo en comenzarse.

Pero, como resumen, aproximado de dicha labor, puede usted apuntar las siguientes cifras: 9.365 viviendas entregadas, por un valor de 371.318.493,37 pesetas; 7.206 viviendas en construcción, por un valor de 334.085.117,24 pesetas; 3.528 viviendas en subasta, por un valor de 80.115.735,34 pesetas; 13.166 viviendas en proyecto, por un valor de 514.619.703,99 pesetas.

y 11.901 viviendas en anteproyecto. Totalizando: 45.168 viviendas, por un importe de 2.355.400.000 pesetas.

Como podrá apreciarse son cifras altamente expresivas y elocuentes, y, sobre todo, las que se refieren a viviendas en construcción y entregadas, cuyo valor global rebasa los 1.000 millones de pesetas, tienen un significado real que nadie puede poner en duda. Basta darse una vuelta por nuestros pueblos y ciudades y se verá el confortable espectáculo que ofrecen esos millares de viviendas nuevas que la Obra

en construcción, en la calle de Maudes. En Villaverde se han construido otros dos grupos, el denominado "Virgen de la Paz", de 245 viviendas, y el "San Carlos", de 100 viviendas, y otros hallan en construcción, como el grupo "Marconi", de 196 viviendas, para la Empresa de este mismo nombre.

Es justo resaltar aquí la constante colaboración que en la realización de estos proyectos ha prestado siempre a la Obra Sindical del Hogar el Gobernador Civil y Jefe Provincial del Movimiento, camarada Carlos Ruiz.



Grupo "Alegria y Descanso" (Tarragona)

NINGUN español, por alejado que viva del quehacer nacional, podría ignorar la existencia de esa magnífica realidad asistencial de la Organización Sindical que es la Obra Sindical del Hogar. Todos los días recoge la Prensa algún hecho que confirma la acción constante e inintermitente de esta Obra: un grupo de viviendas que acaba de terminarse y que es entregado a sus beneficiarios; otro cuyas obras se inauguran; una subasta para la construcción de más viviendas; redacción de proyectos y anteproyectos; propuestas de nuevos grupos, etc., etc. Es realmente una tarea ejemplar que la Organización Sindical realiza para contribuir con el Estado a la resolución de uno de los problemas más graves que nuestra Patria tiene planteados: el problema de la vivienda.

Con el propósito de informarnos bien y dar a conocer al público algunos detalles relacionados con esta ingente labor que lleva a cabo la Delegación Nacional de Sindicatos en orden al mejoramiento de la vivienda española, hemos querido entrevistarnos con el Delegado Nacional de Sindicatos, camarada Fermín Sanz Orrio, quien, accediendo amablemente a nuestros deseos, nos ha hecho las siguientes declaraciones:

—¿Cuándo surgió la Obra Sindical del Hogar?

—La Obra Sindical del Hogar comenzó su labor—nos contesta el camarada Sanz Orrio—en los primeros meses del año 1941, por lo que ahora cuenta con unos ocho años de vida. Inspirada y encuadrada en el contenido de la ley de "viviendas protegidas", nuestra Obra brotó con la fuerza y el vigor que el Movimiento le imprimió, actuando por su sentido social, que en este problema del alojamiento de las clases productoras, tenía tanto, o más campo de acción que en cualquier otro aspecto de la vida social española.

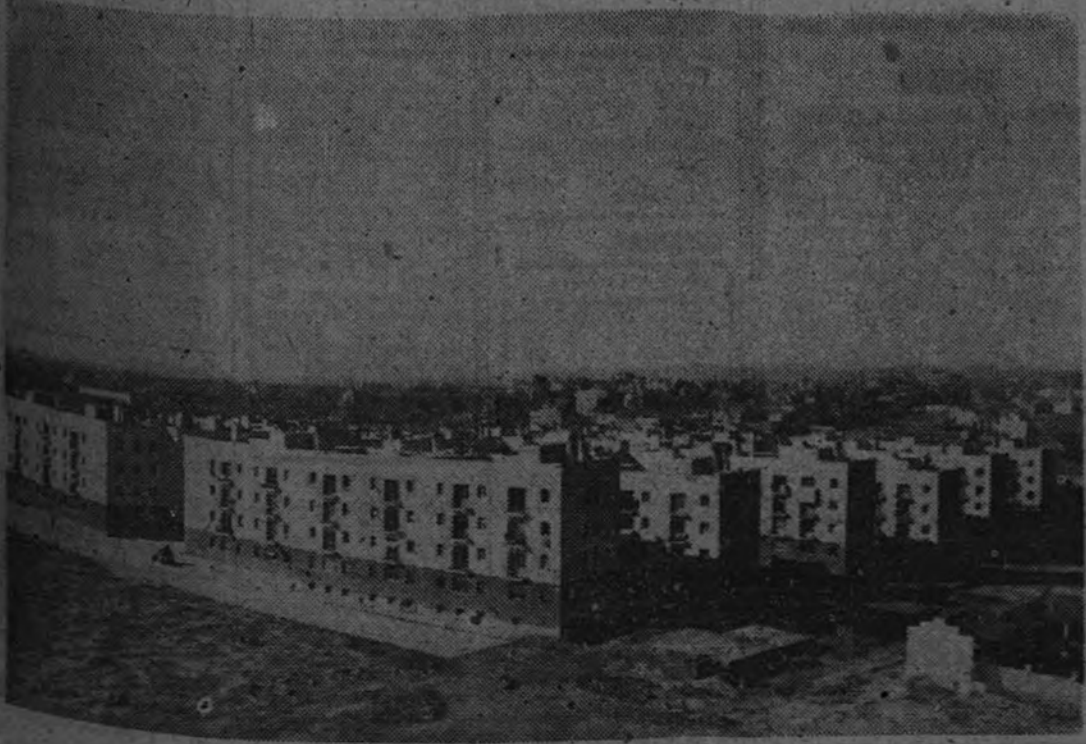

Grupo "Virgen del Pilar" (Madrid)

"NUESTRO REGIMEN PROCLAMA EL DERECHO DEL TRABAJADOR A QUE LA SOCIEDAD LE CUBRA LAS MINIMAS NECESIDADES: TRABAJO SEGURO, HOGAR SALUBRE, SALARIO SUFICIENTE, SUBSIDIO A LA ENFERMEDAD, RETIRO JUSTO EN LA VEJEZ O EN LA INCAPACIDAD Y PENSIONES PROPORCIONADAS A LAS NECESIDADES DE LA FAMILIA EN CASO DE MUERTE."

(Franco, 1943.)

Actualmente se están llevando a cabo gestiones para la construcción de un importante grupo de 2.500 viviendas, que constituirá un verdadero poblado. A este proyecto, la Organización Sindical conyuga la más solícita atención, y tan es así que ya hemos y el camarada Mario López Rodríguez, Secretario Nacional de Sindicatos, llevamos personalmente el peso de dichas gestiones, en unión, como es lógico, de las jerarquías y personal técnico de la Obra Sindical del Hogar. Esperamos que muy pronto podamos dar cima a estas gestiones, y el proyecto se convierta en realidad.

—¿En qué otros lugares de España ha construido grupos de viviendas protegidas la Obra Sindical del Hogar?

—Ya he dicho antes que muy po-

cos son las ciudades y pueblos en donde no haya algún proyecto de nuestra Obra. De esta forma se hace realidad la consigna dada por nuestro Secretario General del Movimiento en el II Consejo Asesor Nacional de Obras Sindicales de dedicar especial atención a la vivienda en los sectores laborales, tanto en el medio urbano como en el rural y en el marítimo.

La enumeración de estos grupos sería una lista interminable, por lo que le mencionaré únicamente los más importantes: los grupos de Madrid a que acabo de referirme; el "San Ignacio de Loyola", en Gesto (Vizcaya), compuesto de 1.069 viviendas, 21 fontanías, iglesia y campo de deportes; el "Urbanización Meridiana", de 406 viviendas, en Barcelona; el "Nuestra Señora de la Victoria", de 400 viviendas, en Málaga; el grupo "Los Cuatro Santos", de 404 viviendas, en Cartagena; el "Juan Canalejo", de 400 viviendas, en La Coruña, etc., etc.

—¿Han colaborado las Empresas en esta magnífica tarea de la Obra Sindical del Hogar?

—En efecto—sigue diciéndonos el camarada Sanz Orrio—muchas de ellas, comprendiendo el gran alcance social y hasta económico que representan el que sus productores, puedan vivir en una casa higiénica y confortable, han decidido colaborar en la Obra Sindical del Hogar en la resolución de tan importante problema, bien iconcediendo donativos y anticipos en favor de sus obreros para este fin, bien adquiriendo ellas mismas las viviendas para cederlas después a sus productores a unos alquileres verdaderamente módicos.

Aparte del significado profundamente social y cristiano que estas colaboraciones—chicarran, creemos que, sin duda alguna, una de las mejores formas de inversión del capital de las Empresas es esta de "construir viviendas para su personal", ya que ello supone una segura capitalización valorable en todo momento, aparte del mayor rendimiento que hay que esperar del trabajo al situar al obrero en las inmediaciones de la fábrica o del taller y evitar las pérdidas de tiempo y energías que el desplazamiento a dichos lugares lleva siempre consigo.

Con natural satisfacción ofrecemos el ejemplo de numerosas Empresas que han prestado su colaboración. Así: Boeticher y Nava-



El Secretario General del Movimiento, camarada Raimundo Fernández Cuesta, para quien el problema de la vivienda humilde constituye una preocupación constante

rró, S. A. de Villaverde (Madrid); Unión Azufrera, S. A. de Tarragona; Industria Española del Jabón, de Navalcarnero; Vías y Construcciones, S. A. de Fuenlabrada (Madrid); Caja de Pensiones del Mercado del Borne, de Barcelona; Silvestre Segarra e Hijos, de Vall de Uxo (Castellón), y muchísimas otras más.

—¿Y qué participación económica presta la Delegación Nacional de Sindicatos en la financiación de estos proyectos?

—La Delegación Nacional de Sindicatos—nos contesta el camarada Sanz Orrio—aporta, con cargo a sus presupuestos, cantidades de bastante consideración, ya que además de atender a los gastos de sostenimiento de la Obra contribuye con fuertes donativos, primas a fondo perdido e incluso anticipos de el importe del 10 por 100 inicial que a los beneficiarios les exige la ley de "viviendas protegidas" antes de ocupar éstas, por un importe superior a los 45 millones de pesetas anuales.

—Para terminar, ¿cuáles son las principales dificultades con que la Obra Sindical del Hogar tropieza en el desarrollo de su misión?

—Pueden, en realidad, reducirse a una sola: la crisis por que nuestra economía viene atravesando en cuanto a escasez de materiales de construcción: principalmente hierro y cemento. Comprendemos que esto no es problema de gobierno, sino culpa de circunstancias por todos conocidas, y esperamos que tan pronto como esta dificultad pueda superarse, la construcción de viviendas para la clase media y humilde entrará en una etapa de franca mejoría. Por lo que a la Obra Sindical del Hogar respecta, puedo asegurarle que cuando llegue ese día estará en condiciones, con su actual montaje técnico y administrativo, de triplicar la labor que hoy desarrolla.

—Deseamos todos que estas palabras finales con las que el Delegado Nacional de Sindicatos cierra sus interesantes declaraciones encuentren pronta confirmación, porque así podremos ver resuelto en breve uno de los problemas más graves que hoy gravitan sobre la vida de nuestro pueblo.



Grupo "Nuestra Señora de la Merced" (Sevilla)

CALISAY... CALISAY

El Barcelona, campeón de Liga por cuarta vez

Valencia, Madrid y Atlético de Madrid ocupan los siguientes lugares

Alcoyano y Sabadell descienden a Segunda División

RESULTADOS
Atlético de Madrid, 2; Valladolid, 0.
Alcoyano, 2; Real Madrid, 2.
Barcelona, 2; Español, 1.
Valencia, 2; Sevilla, 0.
Tarragona, 1; Coruña, 4.
Celta, 3; Atlético de Bilbao, 4.
Sabadell, 2; Oviedo, 2.

El Barcelona no ha defraudado a los aficionados, que admiraron su manera formal de cubrir etapas en la larga caminata de la Liga. Ha terminado con dos puntos de ventaja, cortando así posibilidades al equipo levantino. El Valencia ha mantenido su tono de equipo realizador más que precavido, y se adjudica un segundo lugar que con menos traspiés hubiera correspondido a uno de los dos equipos madrileños. Estos ocupan lugares honorables y evidencian la potencia del fútbol que representan.

Descienden el Sabadell y el Alcoyano. No ha podido el Alcoyano alcanzar el último ascenso que le ofrecía el Tarragona de haber vencido al Coruña. Los coruñeses han librado como merced la batalla decisiva, en tanto que los de Alcoy encontraron un Madrid, respetuoso con las nobles leyes del deporte. Para el Sabadell, ni pena ni gloria. Hace muchas semanas que conocen su destino y lo aceptan con las esperanzas de tiempos mejores.

CLASIFICACION

	J	G	E	P	P.	C.	P.
Barcelona	26	16	5	5	66	36	37
Valencia	26	16	3	7	76	42	35
Madrid	26	15	4	7	67	42	34
At. Madrid	26	15	4	7	54	32	34
Oviedo	26	13	4	9	50	43	30
At. Bilbao	26	11	2	13	61	63	24
Español	26	10	4	12	51	46	24
At. Madrid	26	11	1	14	35	40	23
Tarragona	26	10	3	13	59	72	23
Coruña	26	9	4	13	56	60	22
Celta	26	9	4	13	51	64	22
Valladolid	26	10	2	14	38	59	22
Alcoyano	26	8	5	13	30	54	21
Sabadell	26	5	3	18	43	81	13

En la foto superior, Hilario, el meta del Valladolid, salta para despejar un balón que por alto llega ante su puerta y que intentaba rescatar Mujica. En la inferior, el portero vallisoletano, con aire caído, en busca del balón, que de un fuerte disparo de Mujica ha traspasado sus dominios.

El Valladolid superó al Atlético en velocidad y resistencia



Hilario, portero del Valladolid, ve como el balón, después de haberse escapado de las manos, traspasa la línea de su puerta.

El Valladolid permaneció en Primera División. Nosotros, sin cualidad de protocolo, simplemente como aficionados de buena fe, nos alegramos. El Valladolid ha traído a la competición de Liga una enseñanza que debe ser aprovechada. Lo mismo que el Atlético de Madrid dio antes de regresar al control, jugadores famosos, al concertar partidos de selección con equipos extranjeros, al buscar en la fama el camino del triunfo, el Valladolid ha clasificado con éxito un ciclo de conferencias sobre las ventajas de la buena preparación física de un equipo.

El Valladolid empezó esta temporada adaptándose a sus condiciones, en un primer tiempo impecable, vigilante, veloz, alegre en el desmarque. El Valladolid ha cerrado su temporada de Liga con un equipo sin temperamento, pero envolviendo al contrario en su velocidad hasta el último momento. Preparar bien a un equipo para un par de meses no nos parece extraordinario. Para una larga temporada, para la defensa, principalmente, que tuvo que alegar la demarcación natural de sus jugadores. Gano por velocidad a los madrileños en el centro del campo. Paso la pelota bien. Faltó desmarque, un poco en la zaga. Presionando donde el Atlético tuvo su más firme elemento. Aparicio, curado de su pasada enfermedad, vuelve a ser el elemento seguro, energético y múltiple que todos admiramos. Bueno no ha estado, pero está bien y completo. El Atlético tendrá que notar mucho la falta del francés en la Copa.

LA LECCION DEL VALLADOLID DEBE SER APROVECHADA

Ante el Atlético, el Valladolid demostró los errores de los equipos sin mucha clase. Es decir, falta de ritmo. Sus hombres hicieron tan continuas como desconcertantes pautas de pases. Desconcertantes para el Atlético, principalmente, que tuvo que alegar la demarcación natural de sus jugadores. Gano por velocidad a los madrileños en el centro del campo. Paso la pelota bien. Faltó desmarque, un poco en la zaga. Presionando donde el Atlético tuvo su más firme elemento. Aparicio, curado de su pasada enfermedad, vuelve a ser el elemento seguro, energético y múltiple que todos admiramos. Bueno no ha estado, pero está bien y completo. El Atlético tendrá que notar mucho la falta del francés en la Copa.

El Atlético, superado en velocidad y resistencia, pudo en algunas ocasiones compensarlo con calidad. La buena resultó difícil para imponer los madrileños su juego raseado y melódico. Intuían de aceptar la pugna en el momento impuesto por el contrario y muy pocas veces lo pudieron admitir en el juego madrileño, salvo la defensa y el portero, los medios laboriosos y poco artísticos, reaparecía Valdivia, que pego bien a la pelota, aunque sin precisión en el pase. Muy pocas veces acertó con Pariz. La defensa tampoco estuvo muy inspirada ante la puntería. Algunos deslices de Silva, la buena voluntad de Mujica, dos o tres magníficas internadas de Basabe y parcos de contar. Profundidad, solidez, compensación en esa línea de ataque, nada más que en boca de Venció el Valladolid porque a la buena tarra de los medios contrarios, a la energía de Babot y a la movilidad de los suplicantes delanteros vallisoletanos, quedó, sencillamente, la clase de un par de hombres. Un golpe de castigo bien planeado por Silva y Mujica trajo el primer gol, el remate de Silva tras uno de los 17 avances perfectos rematado por Silva aumentó el tanto. Eso fue todo.

Nosotros más que a las incidencias del encuentro, que podemos achacarlas en el desvan, deseamos hacer hincapié en la facultad física del Valladolid. Fue lo único interesante en este partido y en muchos partidos que puedan venir.

ALCARAZ

Alcaraz: Real Valladolid: Hilario; Basquet; Babot; Soler; Ortega; Lasa; Páez; Vázquez; Perálta; Cogo; y Mario. Atlético de Madrid: Domingo; Riera; Aparicio; Cuervo; Valdivia; Farias; Juncosa; Silva; Mujica; Candia y Basabe.

La Real Sociedad y el Málaga ascienden a Primera División

RESULTADOS

Ferrol, 1; Málaga, 5.
Gijón, 5; Badalona, 3.
Santander, 5; Levante, 1.
Baracaldo, 6; Casteón, 1.
Mestalla, 1; Real Sociedad, 3.
Hércules, 5; Murcia, 2.
Granada, 3; Girona, 0.

La Real Sociedad y el Málaga figuran desde el domingo en la Primera División. Para el Club guipuzcoano, uno de los más antiguos y le más brillante historial del fútbol español, el hecho no es nuevo, pues figuró en Primera cuando se creó la Liga, y posteriormente en otras ocasiones. Grande ha sido el esfuerzo que ha realizado la Real para conseguir este ascenso, que lleva de gozo a los aficionados guipuzcoanos, y, en general, a todos los españoles, pues comenzó la Liga perdiendo los tres primeros partidos, y solamente pudo realizarlos gracias al entusiasmo, buen juego y la excelente preparación de Benito Díaz.

Para Málaga, el ascenso de su equipo a Primera supone ver cumplida su más cara ilusión, pues desde hace algunas temporadas, cuando militaba en Tercera, sólo se permitía en la bella capital andaluza en que su Club titular figurase en la División de honor. Comenzó el Málaga la Liga de una manera arrolladora, pero para conseguir el ascenso necesitó luchar hasta el último momento, pues las lesiones le hicieron perder encuentros que parecía tener ganados en la mitad de la competición.

Si meritorias son las campañas de los dos equipos que ascienden, no lo es menos la del Granada, que, empujado a puntos con la Real y el Málaga, queda en tercera posición por menor tanteo. El Granada ha luchado con todo entusiasmo hasta el final, y tan sólo con catóricos jugadores profesionales, sus filas, si no ser digno rival de guipuzcoanos y malagueños.

El Ferrol y el Badalona quedan en los dos últimos lugares, y, por lo tanto, son destinados a jugar en el torneo de promoción con los clasificados en tercera posición de los seis grupos de Tercera.

CLASIFICACION

	J	G	E	P	P.	C.	P.
R. Sociedad	26	17	1	8	80	41	35
Málaga	26	15	5	6	72	32	35
Granada	26	16	3	7	30	36	35
Hércules	26	14	4	8	64	53	32
Baracaldo	26	13	3	10	47	31	29
Gijón	26	12	5	9	56	44	29
Castellón	26	11	2	13	47	61	24
Murcia	26	11	2	13	46	70	24
Levante	26	9	4	13	46	53	22
Girona	26	10	2	14	45	53	22
Santander	26	9	5	13	50	67	21
Mestalla	26	9	2	15	43	50	20
Barcelona	26	8	3	15	39	62	19
Ferrol	26	6	3	17	39	71	15

HOCKEY SOBRE HIERBA

Tarrasa y Club de Campo, finalistas del Campeonato de España

El domingo y ayer continuaron disputándose los partidos correspondientes a la fase final de los XXXII Campeonatos nacionales de hockey sobre hierba de primera categoría.

En la primera jornada el C. D. Junior dio la sorpresa venciendo al C. F. Barcelona por tres tantos a uno. En el segundo encuentro se enfrentaron los eternos rivales castellanos, Club de Campo y Atlético, que empataron a un tanto. El R. Polo H. C., después de un renido encuentro, venció al C. D. A. Egara por dos tantos a cero. Y, por último, el Tarrasa, después de una reñida lucha, logró imponerse al R. C. Jolasetta por dos a uno.

La jornada de ayer comenzó con un Tarrasa-Barcelona, en el cual ninguno de los dos Clubs puso un gran empeño en el triunfo, pues mientras que el Tarrasa estaba ya clasificado, el Barcelona había toda esperanza de lograrlo.

A continuación se enfrentaron el Junior y el Jolasetta, correspondiendo la victoria castellana por tres a uno, gracias a la gran profundidad de su delantera.

El Atlético de Madrid ha logrado su única victoria a costa del Egara por dos a uno. Este partido nos ha vuelto a demostrar que el equipo madrileño no es el sombra del que venía actuando en el Campeonato regional.

Y, como final, el plato fuerte del Club de Campo y R. Polo H. C. En este encuentro se disputaban ambos conjuntos el derecho a jugar la final con el Tarrasa.

Después de estos resultados el C. D. Junior y Atlético de Madrid se enfrentarán mañana, a las doce, para dilucidar el tercero y cuarto puestos, y por la tarde, a las cinco, el C. D. Tarrasa y el Club de Campo jugarán la final. Nuestros favoritos son el Junior y el Club de Campo.

EUGON

Y EL MEJOR DEL MUNDO



LOS OCTAVOS DE FINAL

Cinco partidos se jugarán a una sola eliminatoria

En los locales de la Real Federación Española de Fútbol se celebró el sorteo de los partidos correspondientes a los octavos de final de la Copa de Su Excelencia el Generalísimo, con el fin de determinar cuál sería el campo en el que se celebrarán los partidos, tanto en los que se juegan a encuentros únicos como los que se jugarán a dos partidos.

Efectuado el sorteo dio el siguiente resultado:

Coruña-Valladolid, Real Sociedad-Oviedo, Granada-Valladolid, Atlético de Madrid-Sevilla y Barcelona-Girona. Estos encuentros se jugarán a un solo partido, que se celebrará en los campos de los Clubs citados en primer término el próximo domingo, día 24. A dos partidos, a jugar los jueves 21 y el domingo 24, serán los siguientes: Español-Celta, Real Madrid-Atlético de Bilbao y Tarragona-Albacete.

El jueves 21 se jugarán en los campos de los Clubs citados en primer término.

CARRERAS DE CABALLOS

"Ivanhoe" triunfó en el Corpa

Otra buena victoria que se apellama "Ivanhoe" ("Norwesi" y "Aurelia"), al ganar con suma facilidad el Premio Corpa (20.000 pesetas, 3.000 metros), disputado el pasado domingo en la Zarzuela. Presentado un excelente forma por el comandante Luzzatti y muy bien montado por V. Jiménez, ganó en punta los 3.000 metros, sin molestado lo más mínimo por su más inmediato seguidor, "Esmeralda", que entró segunda, a seis cuerpos. "Indiethu" fue el único que en la recta de enfrente mejoró su posición, al pasar a tercer lugar y dejar atrás a "Salamina". El señor Goyosá montó magistralmente a su "Bel Esprit II" (83 k.) y lo llevó en cabeza, distanciado, durante los 4.000 metros del Recorrido de Campo, "Villaviciosa" (85 k.), también llevada por su propietario, el somateniente Urbano, quedó segunda, lejos.

En la prueba de vallas, Premio Manteau de Gour (10.000 pesetas, 3.000 metros), Galdiano, que montaba a "Menorca", esperó que se agotaran en la lucha "Lord Oliver" (que terminó cojo) y "Platinillo" para venir al final a presentar batalla a "Ordiñ-Oriya" (conde de Peñaña) y ganarle por un cuerpo. Polo le hizo una buena montía a "Soy Yo" en el Premio J. García (aprendices), batiendo por medio cuerpo a "Tarrasca" (Contreras), que fue en cabeza hasta cinco metros antes de la meta. "Macarón" (60 k.), bien conducido por Alvaro Díaz, ganó para la Yeguada de Quintes el Handicap "Aya", sobre 1.800 metros. "Hera" (32 k.), conducida por el aprendiz Martini, quedó segunda, a siete cuerpos, mientras "Harpagos" (Méndez) entraba tercera, a medio cuerpo.

ARCHIBALD

El Alcoyano consiguió empatar con el Madrid en los seis últimos minutos

Bañón y Martín fueron las figuras de sus respectivos equipos

ALCOYANO.—En el partido jugado el domingo entre el equipo titular y el Real Madrid, cabe destacar en el equipo forastero, sobre todos, a su guardameta internacional, Bañón, continuó el interés de esta competición, que mantienen desde hace cinco años los conjuntos madrileños, ya que el equipo rojiblanco hará todo lo posible en los partidos que restan para aminorar la ventaja conseguida por el "once" de Chamartín. Anteayer, los del Metropolitano consiguieron una victoria sobre el Valladolid, y el Real Madrid, logró un meritorio empate en Alcoy, resultado que, como es sabido, no hace aumentar la puntuación por lo que se refiere a esta interesante competición de Sánchez Romate.

Con estos resultados, el torneo de Liga ha dado el presente año la siguiente puntuación a los equipos madrileños:

Real Madrid 16 puntos
Atlético de Madrid 16 puntos

La puntuación del mencionado torneo desde su iniciación hasta el pasado domingo se establece del modo siguiente:

Real Madrid 86 puntos
Atlético de Madrid 74 puntos

Como ninguno de los dos conjuntos logró el título de campeón o el de subcampeón, aunque se clasificaron en los dos siguientes lugares, no se disputarán sus puntuaciones. En la presente semana empiezan la Copa y el Real Madrid, a doble partido, se eliminará con Atlético de Bilbao, mientras el Atlético de Madrid lo hará con el Sevilla a partido único. Es conveniente advertir que en la Copa la puntuación se establece no por partido, sino por eliminatoria ganada, por lo que se refiere a este torneo, de Sánchez Romate.

Las conversaciones iniciadas el domingo entre el delegado del fútbol del Real Madrid, Pablo Hernández Coronado, y el jugador del Sabadell Navarro continuaron ayer y a estas horas Navarro será ya jugador madrileño.

Campo de CHAMARTÍN
Fiesta unificación
Esta tarde, a las cinco
PARTIDO AMISTOSO
LEVANTE-REAL MADRID
Venta de localidades: De 10 a 12,30, segullas Alfonso XI, 6, y BARES contumibles. Desde las 3, despachos campo. Este partido no es de abono. Socios, carnet y recibí corrientes.

CAMPEONATO DE ESPAÑA DE RUGBY

El Barcelona ganó fácilmente al Fabara en los cuartos de final

VALENCIA.—Con anterioridad al partido Valencia-Sevilla, en el campo de Mestalla disputaron otro, correspondiente a los cuartos de final del Campeonato de España de rugby, el Barcelona y el conjunto valenciano Fabara, venciendo los catalanes por 36 a 6.

Al final, la Federación Levantina de Rugby hizo entrega de un trofeo al capitán del bando vencedor, (Mencheta).

Portugal venció en el torneo de hockey sobre patines

ESPAÑA SE CLASIFICÓ EN SEGUNDO LUGAR

MONTREUX.—Portugal ha ganado la Copa de Europa de hockey sobre patines, al batir a Suiza en el último partido del torneo, por cuatro tantos a dos.

En segundo lugar se ha clasificado España, sólo a un punto del vencedor.

La clasificación definitiva del torneo queda establecida así:

1. Portugal, 9 puntos.
2. España, 8.
3. Suiza, 6.
4. Italia, 4.
5. Bélgica, 3.
6. Francia, 0. (Mencheta).



Juncosa, pese a encontrarse bien marcado, logra impulsar de cabeza el balón, en un pase que su compañero Silva, algo retrasado, no logrará alcanzar.

