









## Ayuntamiento de Madrid



# ECONOMIA y FINANZAS

**LA BOLSA DE MADRID**

N.º conseguimos arrancar a la Bolsa

**COTIZACIONES**

**Estímulos para la exportación**

FONDOS	Anterior	Día 12	ACCIONES	Anterior	Día 12
--------	----------	--------	----------	----------	--------

PÚBLICOS		Particulares	
Teoría de la ciencia y su pertinencia de n.º 6.º que en general, más es debida a que faltan los compradores.		España ..... 265 Exterior ..... 282 Hipopotamo ..... 293 Crd. Local ..... 303 Crd. Extranj. .... 325 Hipódromo A. 2.ª	365 369 378 385 395 400

[illegible]

que suavizado, con	" 5 %	98	"	Unión Finsa	1150	1250
cotizándose " 81 contra	Rec. Nac.	95	95	Indus. Min.	126	236
76 de Vendedores. Y que-	Rente	95	95	Urbanisa. M.	600	"
danj vendedores.	Pérez	94	94	Metro	190,75	190,50
	Marruec. 5 1/2	110	110	Tranvías	66	65
El departamento				A. Hornos	251	251
bancario continúa	Cédulas			M. Petrolio	292	293
con poco nervio. He-	Hip. 4 % lib.	98,75	98,50	Explosivos	266	259
cho al distrito, por consi-	Hipot. 4 %	85,25	85,25	Azuarcera	124	124 50
guilgular estabilizar su	" 4 1/2 A	88	88	Albano	230	230
cotización. Que todos	" 4 1/2 A	88	88	Insua	85	85
no pueden decir lo	" 4 1/2 G In.	94,80	94,80	Nvl. ord.	108	107 1/2
mismo.	" 4 % lotes.	99,10	99,15	Spicial	244	245
No varía tampoco						
el tono de los valores						
eléctricos, pues, ayer						
se hizo. Española						
volvía a ceder hasta						
26 1/2. Siguiendo ha-						
biendo buen mercado de						
lberdusos, y cotizan-						
do a 150 y 151, lo						
que evidencia la exis-						
tencia de dinero.						
Es un poco irregu-						
lar la cota de los va-						
lores de arbitra-						
je, pero tampoco es						
peor la situación fue-						
ra de Explosivos. Pare-						

que se está haciendo la realización de algún paquete fuerte de esas cosas, y eso pesa sobre el mercado, que ayer redujo la cotización de 266 a 259. También bajó algo Rif y Ponferrada, mejorando en cambio la Felguera.

**BILBAO**—Los cambios más bien tienden a la baja.

Cotizaciones: Banco de Bilbao, 385; Hispano, 385; Vizcaya A, 305; Madrid B, 170; Banco Exterior, 170; C. Suburbanos, 475; Metro Madrid, 91; Madriñeta de Tranvías, 65; Electrica Madrid, 180; idem cupones, 79; Viego, 53; Reunidas, 137,50.

Los principales cambios de los principales valores de base en el mercado de valores inmobiliarios. Con algún valor que todavía tiene

**BARCELONA**—Sólo se operó en pilcos y con cambios muy bajos.

Cotizaciones: F. C. Cataluña, 154; Tranvías de Barcelona, 100; idem preferentes 7 por 100, 100; Gas F. 105; Agua de Barcelona, 253; Transmediterránea, 128; Crédito y Dock, 100; Idem, 205; C. S. 35; Esna-

via las exportaciones de productos manufacturados, porque los dos que crean son mucho más ricos que los otros. Facilitar para la operación, que surge después de la reciente visita de los elementos destacados del Ministerio a la industria región guipuzcoana.

La operación, como punto de partida, tiene ese cambio del dólar indicado. Como finalidad, la de fomentar las exportaciones de productos de la industria mediana de las provincias vascas en general divididos en dos grandes grupos, según costo, buscando siempre la máxima calidad.

Cuando algunos de estos artículos exhiban la importación de materias primas, como los aceites, los productos agrícolas, los productos de la industria, las autoridades irán a esta línea

Unidades 75 por 100 desembolso.

470: H. Española, 262; Iberdrola, 470; Sevilla, 152; U. E. Madrileña, 569; Genera, 85; General de Navegación, 505; Naviera Aznar, 1.600; Naviera Vascongada, 810; Hornos, 305; Idem nuevas, 300; Bacoock, 445; Santa Bárbara, 109; Azucarera, 123; Biblioteca de Educación, 100; Teléfonos, 141.25; S. I. G. A., 160; Pañolera Española, 31; Explosivos, 260; Resinera Española, 95; Insa, 86; Asia, 235; S. I. G. A., 160; S. I. G. A. Industrial, 379; Carburos Metálicos, 310; Petróleos, 289; Fomento, 280; Tabacos de Filipinas, 260; Industrias Agrícolas, 368; Maquitrán, 600; Maquinista, 100; Salmira Catalana, 70; Explosivos, 254.

**Teléfono de ARRIBA: 23 26 10**

pesquera en un régimen de mayor libertad, reflejándose en ello la política del Gobierno de amiorar las intervenciones estatales, tan pronto como en cada caso lo aconsejen las circunstancias. Esta libertad de precios, que ha quedado decidida en todos los escalones de sus ciclos de producción y de comercio, durará hasta febrero de 1950, como período de ensayo. Los pescadores, a la vez, podrán llegar con su pesca directamente a los mercados, sin necesidad de intermediarios.

—Nueva Montaña, que celebró estos días su Junta general, confirmó el 12 por 100, libre de impuestos, de dividendo para 1948 y se anunció ya uno del 6 por 100, neto, a cuenta de 1949, lo que predice otro 12 por 100 para este ejercicio en marcha.

—Rústicas, la Alcobillaría rural del grupo Alcobazar, ha comen-

perando, como agua en agosto, las nuevas aportaciones de energía eléctrica de la térmica de Ponferrada, que aunque sea a precio más caro que el corriente, llegará al Norte por la gran línea de transporte de Ibañeta, que de Madrid va a Bilbao. Con ello podrá intensificarse en algo la producción industrial de la región.

—Los concursos de Agia-Foto, los Electrónica y Química Comercial y Farmacéutica.

—Se ha publicado en el "Boletín Oficial del Estado" una larguísima circular de Abastos, la número 715, por la que se reglamenta la forma en que podrán realizarse las transacciones de lana, con arreglo a los precios y condiciones de la orden del 10 de mayo último.

—Rústicas, la Alcobillaría rural del grupo Alcobazar, ha comen-

A partir del 15 de julio el Banco de Vizcaya pasará a ser una sociedad de 10 millones de pesetas de nuevas acciones—una por cada veinticinco viejas—al cambio de la par, sin prima y sin gastos. Serán 16,000 de la serie A y 16,000 de la serie B, con derecho a voto, dividendo de 1949. En el fondo, los accionistas van

—Se han anunciado nuevos justiprecios de las acciones de empresas alemanas en España, como F. H. de Lampas eléctricas—154,000 pesetas—, Osrarn—6,6 millones—, Depósito de Carbones

do se le considere reemplazando los productos de consumo habitual de los hogares, con exclusión de estos beneficios a empleados y a sus participes accionistas.

## SECCION DE ANUNCIOS TELEGRAFICOS

<b>ALQUILERES</b>	rragia, sífilis, impotencia, operación filmosa.	<b>FILATELIA</b> PARTICULAR para
-------------------	---	-------------------------------------

9.30: "La sombra de otra mujer" (Capítulo 7).  
10.30: "Doble o nada, 19.30: Conexión con Radio Nacional de España, 16.58: La hoja del almanaque. Música en colores, 11.20: Conexión con el teatro de la Argentina para transmitir la revista "La bella embustera", por la compañía de Truelli Bora.

**S. E. U.**

9.45: Añinos de la Juventud, 10.30: Dobles, 9.55: Combate del día, por Francisco Combalot, 9.30: Conexión con Radio Nacional de España, 10.16: Minutos del show, 11.00: "Huichas de chulitas" por Kika y Manó, 9.10: Con psicología, 9.50: La ronda (discos dedicados), 1.30: Clases de la emisora.

A. VQZ. DE F. de la emisora.

[illegible]



# DEPORTE

## BARTALI, VICTIMA DE UN ATENTADO EN LA VUELTA CICLISTA A FRANCIA

Fué herido con una botella cuando escalaba el Aubisque

### EL FRANCÉS ROBIC GANÓ LA UNDECIMA ETAPA

PAU. (Urgente).—A las ocho y media de la mañana se dio la salida a los 75 corredores que van a cubrir la undécima etapa de la Vuelta Ciclista a Francia, Pau-Luchon, de 193 kilómetros de recorrido, en la que el francés Robic, de la Montaña, se adelantó a los demás y ganó la etapa.

Desde Pau la marcha se ha realizado en pelotón y a una velocidad media de 25 kilómetros por hora. Los primeros en llegar a Luchon, a las 11 horas, fueron Robic, de la Montaña, y Lucien Lazarides, de la misma categoría, y Aspin y Peyresourde, de segunda.

BARTALI RECIBE UN BOTELLAZO EN LA CARA. Casi mediada la escalada, una botella viene a estrellarse en la cara de Bartali, que, cegado por el golpe, cae a tierra de mala manera y queda confundido, aunque no de gravedad.

Con gesto de dolor, el ciclista italiano se levanta, vuelve a preparar su máquina y reanuda su marcha, pero con dos minutos de retraso, precisos en estas circunstancias. Nadie se explica cómo ha ocurrido el accidente, quien arrojó la botella ni de dónde procedió, pues todo ello se produjo de un modo tan rápido e inesperado, que entre los seguidores cunde la especie de que

pueda tratarse de un atentado contra una de las más destacadas figuras de la prueba, por lo que la indignación es enorme.

La llegada a la cima del Aubisque, primer "col" que puntúa para el Gran Premio de la Montaña, la presencia un enorme gentío. La etapa que señala el lugar de puntuación, la pasa primero Coppi, seguido de Apo y Lucien Lazarides, Robic y Bartali.

El pelotón más próximo corona la cumbre con cuatro minutos de retraso respecto de Coppi, y en él marchan Marinelli y Magni.

El Tourmalet lo coronan por este orden: Coppi, Robic, hermanos Lazarides y Bartali, con muy escasas diferencias.

CLASIFICACION DE LA ETAPA

1. Robic, del equipo regional francés Oeste-Norte, en 7 horas, 6 minutos, 22 segundos.
2. Lucien Lazarides, del equipo de Francia, mismo tiempo.
3. Fausto Coppi, del equipo de Italia, 7-7-19.
4. Brulé, del equipo Isla de Francia, mismo tiempo.
5. Cogan, del equipo regional Oeste-Norte, mismo tiempo.
6. Bartali, del equipo de Italia, 7-10-59.
7. Apo Lazarides, del equipo nacional francés, 7-12-34.
8. Vietto, del equipo de Francia, 7-14-11.

CLASIFICACION GENERAL

LUCHON.—La clasificación general de la Vuelta Ciclista a Francia después de la etapa de hoy, Pau-Luchon, de 193 kilómetros, por lo que a los primeros lugares se refiere, es la siguiente:

1. Magni, 72-23-44.
2. Fachleitner, 72-26-21.
3. Marinelli, 72-26-55.
4. Kubler, 72-30-06.
5. Dupont, 72-35-41.
6. Ockers, mismo tiempo.
7. Cogan, 72-36-16.
8. Bartali, 72-36-48.
9. Coppi, 72-38-30.
10. Robic, 72-39-38.

CLASIFICACION DE LA MONTAÑA

Después de los puertos puntuables de la etapa de hoy, la clasificación para el Premio de la Montaña es la siguiente:

1. Coppi y Apo Lazarides.
2. Lucien Lazarides.
3. Fachleitner. (Mencheta.)

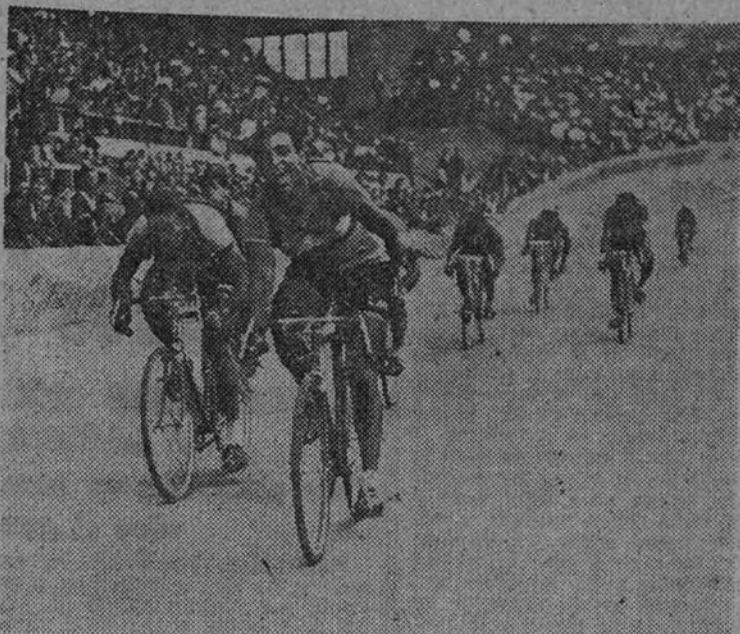

El francés Lapebie no puede ocultar su alegría por el triunfo conseguido al pisar la meta en el velódromo de Burdeos. El corredor galo abandonó la carrera en la etapa siguiente (Foto Ortiz.)

### HOCKEY SOBRE HIERBA

## Atlético de Madrid y Senior se disputarán hoy el Trofeo Ayuntamiento de Vallecas

Coincidiendo con la Virgen del Carmen, fiestas de Vallecas, el Ayuntamiento de aquel punto ha donado un trofeo que lleva su nombre. Este trofeo será disputado entre el Atlético de Madrid, subcampeón de Castilla, y el C. D. Senior, reforzado con algunos jugadores del C. D. Junior, si éstos llegasen a tiempo de Vigo, en donde han actuado en un torneo internacional.

El encuentro se celebrará en el estadio de Vallecas, a las ocho de la tarde de hoy, y el mismo ha despertado gran interés en aquella población.

### MOTORISMO

El día 24 se celebrará en San Sebastián el II Premio Internacional de Guipúzcoa

SAN SEBASTIAN.—El II Premio Internacional de Guipúzcoa de motorismo tendrá lugar en el circuito de Amara el próximo día 24. Francia envía a sus mejores pilotos, capitaneados por Jean Behra, brillante vencedor del pasado año, figurando George Houel, Monnet, Perrin, etc. También Francia, Bélgica, Italia e Inglaterra desplazarán a destacados corredores. Juan Kutz y Javier Ortúeta serán las figuras más destacadas nacionales. (Mencheta.)

## Treinta kilómetros llevaba cubiertos el nadador Villanueva cuando se vió obligado a abandonar la travesía Ibiza - Denia

La marejada y el viento, que ponían en peligro la vida de sus acompañantes, fueron la causa de este abandono

BARCELONA. (Por teléfono. Crónica de nuestro corresponsal, Fernando Vázquez-Pedraza).—Cubanos de regresar a Barcelona a bordo del patrullero "R. R. 10", que ha acompa-

ñado al nadador Eduardo Villanueva en su intento de travesía del canal de Ibiza, y como en un período local venimos tergiversada por completo, sin duda, por error de recepción, la noticia de la suspensión de dicho intento, nos apresuramos a informar de la verdad.

El comandante del patrullero "R. R. 10" dio orden de suspender la travesía en el amanecer del lunes porque la marejada gruesa, levantada por un fuerte viento Nordeste, al romper las olas contra los botes que acompañaban de cerca a Villanueva, mientras el barco esperaba algo más adelante para guiarlo, los ponía en grave peligro de zozobrar. Y, por tanto, en inminente peligro las vidas de los que iban en ellos. Solo ante estas razones de humanidad, realimentadas, además, con una orden terminante, accedió a subir a bordo Villanueva, haciéndolo a las seis de la madrugada, tan desahogado como si en aquel momento acabase de emprender la travesía.

Según comprobó concluyentemente el reconocimiento médico, efectuado en el acto por el Dr. Estruch, la regularidad del pulso era absolutamente normal. Y, sin embargo, Villanueva había nadado ya más de 30 kilómetros en dieciséis horas y media, si bien había permanecido en el agua durante dieciocho, pues desde las cuatro y media hasta las seis de la madrugada, por indicación del comandante del barco, se había mantenido en el agua, esperando a ver si con el nuevo día mejoraba el tiempo y podían volver a navegar los botes.

Eduardo Villanueva ha demostrado ampliamente ser capaz de efectuar la travesía del canal de Ibiza, cubriendo a nado las 46 millas que hay de distancia entre el islote de Dénia, desde el cual se lanzó al agua a las doce de la mañana del domingo, hasta el cabo de San Antonio, en la costa de la Península, cerca de Denia. Porque—según hemos podido comprobar personalmente, puesto que hemos seguido paso a paso, y le hemos visto de cerca—no se trata, en modo alguno, de un loco que se ha lanzado temerariamente a una

aventura imposible, sino de un nadador increíblemente superdotado, y que además sabe perfectamente lo que hace, hasta el extremo de que en los momentos de mayor angustia para sus acompañantes en los botes, cuando en la noche apenas se veía el barco, que se había adelantado un poco, y la fuerza de las olas y el viento, los separaban de Villanueva con terrible rapidez hasta 100 o 200 metros, hasta perderle por completo de vista, él mismo, al oír que le llamaban, les describía su posición con voz tranquila, y hasta el rumbo que debían seguir guiándose por las estrellas, pues conoce suficientemente ese medio de orientación marítima.

En el momento de la suspensión de la travesía por orden del comandante del "R. R. 10", nos encontramos en línea recta a una distancia de 16 millas del islote de Dénia, punto de partida; pero como al principio la corriente costera había desviado a Villanueva hacia el Norte, haciéndole describir un amplísimo arco de círculo, y después el fuerte viento Nordeste y la marejada le habían llevado hacia el Suroeste, en realidad nada, como ya hemos dicho, más de 30 kilómetros, sin dar, al subir a bordo a las seis de la mañana, ni la menor muestra de fatiga, ni agotamiento sino ni siquiera de cansancio.

La indicada distancia de 30 kilómetros supone algo más que cruzar el estrecho de Gibraltar y regresar también a nado, lo que Villanueva quiso hacer, pues se encontraba con fuerza más que suficiente, cuando, hace un año, realizó esta travesía. En resumen, como decimos, Villanueva ha demostrado ampliamente ser capaz de hacer lo que se proponía, y sólo desistió de continuar por la acertada orden del comandante del "R. R. 10", en vista del peligro que corrían sus acompañantes en los botes, y de que tampoco era posible que nadase cerca del barco, pues para ello tendría que ir a una muy poca velocidad, y, en todo caso, la fuerza del viento le empujaría con rapidez hacia el Suroeste, separándole del navío, con riesgo de perderle de vista definitivamente.

En sus puntos esenciales, cuanto informamos aquí se halla plenamente corroborado de una manera oficial por el comandante del "R. R. 10", don Andrés Pínto Martínez, quien, además del expresado carácter, ostenta la de representante de la Federación Catalana de Natación, que le había encargado expresamente de controlar la travesía.

# Pepe DOMINGUÍN

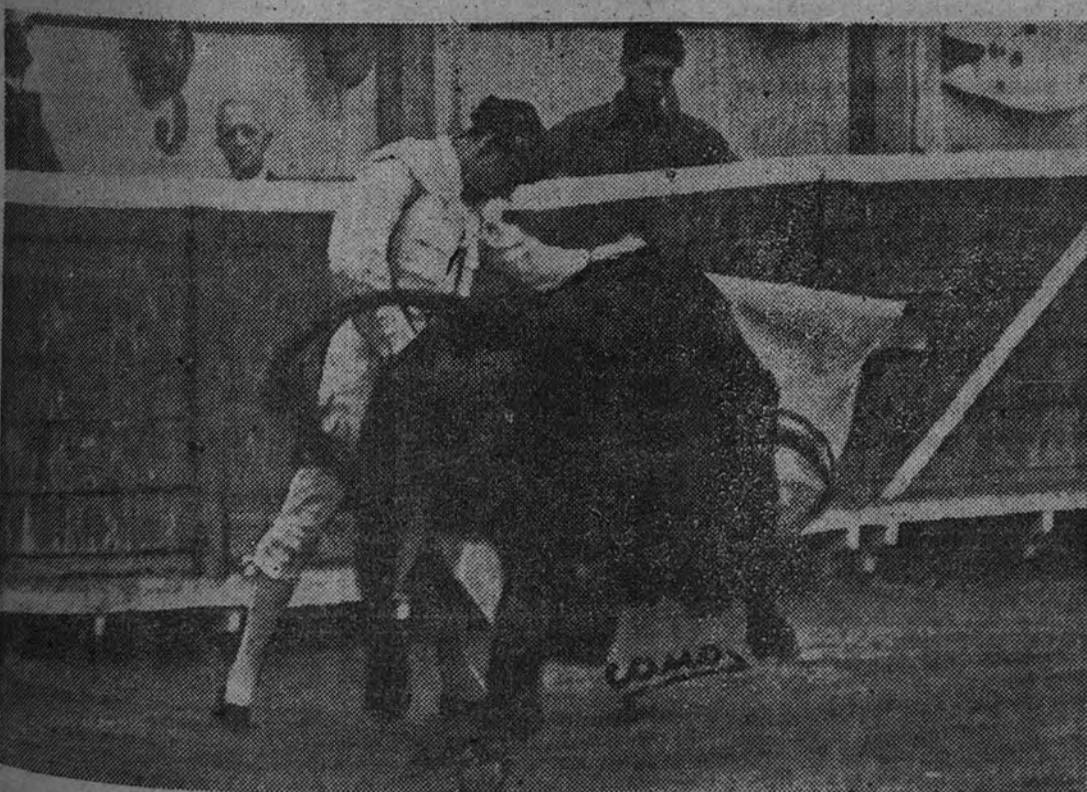

¡Ahí quedan tres momentos de la actuación de Pepe Dominguín en la cuarta corrida de feria de Pamplona, con UN TORO!

Entre la suerte clásica de la verónica en el tercio y la suerte moderna del molinete de rodillas en los medios, otra suerte olvidada y garbosa con perfume de finales del siglo pasado: el muletazo en silla al hilo de las tablas, repetido las veces que se pueda "mirar pasar el tren" sin perder el aliento. Cuatro veces seguidas la hizo esa tarde, ¡con ese enemigo!, Pepe Dominguín: una figura a quien le cabe en la cabeza el toreo de todas las épocas y que lo demuestra siempre con esplendor a la Alción

