# Arriba

NUM. 3.316. — II EPOCA. — MADRID, MIERCOLES 23 DE NOVIEMBRE DE 1949

DIARIO DE LA MAÑANA — ORGANO DE FALANGE ESPAÑOLA TRADICIONALISTA Y DE LAS J. O. N. S. — LARRA, 14, TELEFONO 23 26 10 — 50 CTS.

## VAZQUEZ DIAZ

El gran pintor español, autor de los mundialmente famosos frescos de la Rábida, ha sido elegido académico de la Real de San Fernando. Daniel Vázquez Díaz es una de las más altas y señeras figuras de la contemporánea Pintura universal, y su magnífica obra pictórica, conseguida a lo largo de toda una vida de estudio y de trabajo, constituye un verdadero tesoro nacional.

EDITORIAL

## NUEVAS ESCUELAS

*El acuerdo del último Consejo de Ministros sobre creación de treinta mil nuevas escuelas en cinco ejercicios económicos sitúa en el campo de la máxima actualidad a la enseñanza primaria. Acaso no haya extremo alguno de la vida nacional, donde una iniciativa de esta naturaleza pueda contar con tan máxima aquiescencia y aprobación. Ríos de tinta y montañas de papel impreso se han gastado en ponderar las ventajas espirituales y materiales de extender y completar esa enseñanza. No importa que en muchas ocasiones pudiera reducirse todo a pedantería humanitarista y a sobreestimación de las formas de educación puramente externa y operante. El caso es, y en esto no cuenta el camino, que ha penetrado en el conjunto de los criterios universalmente aceptados el interés y el deber público de la enseñanza.*

*En cuanto al Estado español y al Gobierno de Franco, más interesará subrayar en esta ocasión—cuando los hechos quieren ir en vanguardia de las explicaciones—que al paso que tributamos a la realidad, aceptando que para realizar una obra educadora en la infancia el instrumento es la escuela, se quiere cargar el acento en la necesidad de un sentido completo en la educación. Este sentido completo, cuyo aspecto religioso y patriótico constituye el núcleo esencial de la tarea educadora, viene apoyado y se ayuda con la extensión de los recursos de enseñanza, los cuales van desde las letras hasta los rudimentos de todos los conocimientos humanos. Pero siempre convendrá tener presente la exigencia lógica de que los medios se ordenen al fin, para no extraviarnos en el contrasentido e incluso para lograr el mejor rendimiento de esos medios, es decir, una más alta calidad.*

*Cumplimos por nuestra parte, un deber grato al hacernos eco de la general satisfacción con que se sigue la acción de gobierno por la extensión y perfección de la red escolar de España. Pero no queremos incurrir, al hacerlo, en la cantinela casi tonta de "la ilustración" o de "la europeización". Esta bandera de la escuela, cuando se esgrimió para la lucha política, hubo de tintarse en el caldo de actitudes filosóficas y políticas inadmisibles para que no se produjera una inmediata coincidencia de todos en el propósito. Aun cuando ha pasado algún tiempo y nuestra juventud, por fortuna, no puede tener experiencia de ello, todavía se puede recordar por grandes sectores la manera como se*

(Continúa en tercera página.)

## COMIENZAN LAS "DEPURACIONES" EN LA ALEMANIA ORIENTAL

### Han sido detenidas nueve personas, entre ellas un ex ministro, por "crímenes contra el pueblo"

**Adenauer y los altos comisarios rubrican un protocolo**

**BONN.—El canciller alemán occidental, Adenauer, y los altos comisarios aliados han rubricado esta noche el protocolo que recoge el acuerdo a que llegaron en sus debates.**

**El comunicado oficial facilitado acerca de la conferencia dice:**

**"Los tres altos comisarios aliados en Alemania y el canciller federal alemán han concluído esta tarde sus discusiones, después de la conferencia de ministros de Asuntos Exteriores de París.**

**El protocolo de los acuerdos a que se ha llegado en estas discusiones será firmado por los altos comisarios y el canciller alemán después de la verificación de las traducciones. El protocolo será dado a la publicidad a las cinco de la tarde del jueves 24 de noviembre."**

BERLIN.—El primer ministro de la Alemania oriental, Otto Grotewohl, ha anunciado la detención de nueve personas, entre ellas el ex ministro de Trabajo y Seguridad Social de Sajonia Leo Herwegen, cristianodemócrata, "por crímenes contra la propiedad popular", como agentes de los monopolios capitalistas".

Parece ser que Herwegen dimitió el mes pasado, por disconformidad con la entrega de la Alemania oriental al comunismo, y se afirma que estas detenciones son el comienzo de una depuración de elementos no comunistas en la República "Popular Democrática".

**HUELGA EN LA HERMAN GOERING**

BRUNSWICK. — Veinte mil trabajadores de las fábricas de acero Herman Goering han ido a la huelga, como protesta contra la política de desmantelamientos, que incluye a las citadas fábricas. Se han sumado, en señal de solidaridad, al paro las oficinas municipales y las escuelas, mientras que nutridos grupos de personas se encontraban en las calles para formar manifestaciones de protesta. (Efe.)

## "HEMOS LIQUIDADO A CIEN ESPIAS", DICE EL GOBIERNO SOVIETICO DE POLONIA

### Francia denunciará su convenio consular con Polonia

FRANCFORT. — Un portavoz del ministerio de Asuntos Exteriores de Polonia—según informa la agencia informativa polaca—ha manifestado que con la detención en Varsovia del funcionario francés André Simon Robineau "ha sido liquidada la red de espionaje integrada por más de cien personas". Esta declaración fué hecha por Grosz, portavoz del ministerio, en una conferencia con los periodistas.

Añadió Grosz que Robineau, que será procesado por espionaje, había confesado una larga relación de actos de espionaje al servicio de Francia, como notificación sobre costas, defensas, aeropuertos y comunicaciones ferroviarias polacas. Robineau admitió, según el portavoz, que estaba dedicado al espionaje, así como dos funcionarios de la Embajada francesa en Varsovia, y que disponía de considerables fondos para pagar a sus agentes. (Efe.)

**FRANCIA DENUNCIARA UN ACUERDO CON POLONIA**

PARIS. — Francia formulará la acusación de violación por el Gobierno de Varsovia del convenio consular francopolaco de 1925, que dispone que el personal consular no podrá ser detenido, a menos de que exista la convicción de que los cargos que se hagan implican la imposición de una sentencia de cinco años de prisión como mínimo.

## España abrirá oficinas de turismo en Nueva York, Chicago y Los Angeles

NUEVA YORK.—Don Luis Antonio Bolín, director general de Turismo español, ha llegado a esta capital a bordo del "Queen Mary", con objeto de establecer una oficina de turismo en esta ciudad.

Ha declarado que estará seis semanas en los Estados Unidos y establecerá oficinas de turismo en Nueva York, Chicago y Los Angeles y que después se trasladará a Méjico y Cuba, donde también tiene el propósito de establecer organismos análogos.

## El duque de Segovia, en viaje de novios

Don Jaime de Borbón, duque de Segovia, y su reciente esposa, la señorita Charlotte Tiedemann, contralto que fué de la Opera de Koenisberg, llegan a Londres para pasar unas vacaciones, tras su último matrimonio, celebrado hace cuatro meses (Foto Ortiz.)

## ESTADOS UNIDOS PROTESTA CONTRA LA DETENCION DEL CONSUL NORTEAMERICANO EN MUKDEN

### Acheson hace un llamamiento a veintidós países para que intercedan cerca de la China comunista

**LONDRES.—Washington ha enviado un mensaje a la Gran Bretaña pidiéndole que interceda cerca de las autoridades comunistas chinas para que sea puesto en libertad el cónsul norteamericano en Mukden, Angus Ward, según ha declarado un portavoz del Foreign Office. Agregó: "Se ha recibido y se está estudiando el mensaje del departamento de Estado. Esto es lo que puede decirse de momento. Reconocemos que la suerte de cualquier persona consular es, naturalmente, cuestión que concierne a todo país que tenga cónsules en China."**

**La nota en que el secretario de Estado norteamericano, Dean Acheson, hace un llamamiento a los ministros de Asuntos Exteriores de Rusia y de otros 22 países, protestando por la detención del cónsul general norteamericano en Mukden, Angus Ward, ha sido difundida por "La Voz de América", con el fin de darla a conocer a todo el mundo. En la nota se acusa a la China comunista de haber faltado a las normas y leyes internacionales. (Efe.)**

**WARD, SOMETIDO A JUICIO**

**WASHINGTON.—Según anuncia el departamento de Estado, los diarios comunistas de Nankín y de Shanghai declaran que el cónsul norteamericano en Mukden, Angus Ward, y otros tres funcionarios o empleados del Consulado están siendo ya juzgados y que el veredicto será conocido de aquí a unos días. Las informaciones dicen que son dos y no uno solo los empleados chinos del Consulado a quienes Ward "maltrató". (Efe.)**

**REPRESALIAS NORTEAMERICANAS**

HONG-KONG.—Se declara aquí que los Estados Unidos han suspendido todos sus servicios de aviones y piezas de repuesto a las dos compañías chinas de aeronavegación que se han pasado a los rojos. (Efe.)

**INGLATERRA, AL LADO DE LOS ESTADOS UNIDOS**

LONDRES.—En el Foreign Office declaran que la conducta seguida por la China comunista con el personal consular norteamericano en Mukden hará indudablemente más difícil el reconocimiento del Gobierno de Pekín por el Reino Unido, que —añaden— ha de estar, evidentemente, al lado de Norteamérica en el caso Ward. (Efe.)

**FRANCIA TAMBIEN APOYA LA ACTITUD NORTEAMERICANA**

PARIS.—En el Quai d'Orsay declaran que Francia ha reaccionado en forma muy favorable ante la nota norteamericana que solicita su intervención en Pekín para que sean puestos en libertad los funcionarios y empleados del Consulado de los Estados Unidos en Mukden que se hallan detenidos.

## Intercambio de mercancías entre España e Italia por un valor de 275 millones de pesetas

**OPORTUNAMENTE SERA PUBLICADO EL ACUERDO COMERCIAL**

La Oficina de Información Diplomática del Ministerio de Asuntos Exteriores comunica lo siguiente:

"El acuerdo comercial hispanoitaliano firmado en Roma el día 16 del corriente contiene cláusulas encaminadas a la más estrecha colaboración entre los servicios técnicos de ambos países para el mayor desarrollo posible del intercambio. Oportunamente será publicado el texto del acuerdo y las listas de mercancías anejas al mismo, cuyo valor se calcula en unos 275 millones de pesetas, aproximadamente.

El acuerdo de pagos establece una cuenta recíproca entre el Ufficio di Cambi y el Instituto Español de Moneda Extranjera, cifrada en dólares. Las mercancías comprendidas en este acuerdo se beneficiarán de los cambios especiales establecidos para el dólar.

**MADRUGADORAMENTE, como es la costumbre del quehacer de la Sección Femenina, llega hoy a Madrid Pilar Primo de Rivera. Después de haber compartido con las muchachas de Coros y Danzas el maravilloso triunfo español del Perú y Chile, después de haber visitado la Argentina, después de este su primer viaje a América, regresa Pilar a España, si es que alguna vez en su permanente cuidado de la más bella y eficaz vanguardia falangista se ha sentido fuera de la Patria. Lo que la Sección Femenina supone en esta amorosa reconquista de América, lo que las animosas muchachas de la Falange han conseguido para España por tierras americanas es, si no hubiera ya otras de constancia y magnífica servidumbre, la más espléndida cuenta de esta hora. A Pilar y a su Sección Femenina debemos los españoles de hoy el primer logro de una dimensión falangista que nos acucia como el más íntimo imperativo. La dimensión atlántica de nuestros más cálidos afanes, el hacer producto de exportación amorosa todo aquello que anima nuestro fundamento ha sido llevado adelante, frente a todas las obstinaciones y prejuicios, por el donaire y el abnegado espíritu de las mujeres falangistas. El sutil descubrimiento de que una "muñeira" o unas "sevillanas", es decir, todo aquello que integra nuestra rica esencia tradicional, puede constituir el mejor argumento para la remoción de un entendimiento cordial, corresponde por entero a la Sección Femenina, que ha sabido añadir a su empresa aquellas finas cualidades que caracterizan un modo de ser, elevándola a una jerarquía tan ajena a la pura jira folklórica como a un impropio misionerismo. La Sección Femenina, fiel a su virtud, ha hecho vibrar el corazón de América con una intensidad, con una hondura que es su mejor timbre de honor. A Pilar, que encarna la plenitud y la vigilia de este afán, damos hoy nuestra bienvenida a su regreso de América. De esa América cuyo mensaje nos trae cotidianamente en la gracia eficaz de la más universal y noble tarea de las mujeres de España.**

## Y el verbo de España se hizo carne...

Nuestro enviado García Serrano nos remite para su publicación estas bellas líneas del ilustre escritor chileno Jaime Eyzaguirre:

*SOBRE la primavera nuestra, recortada entre la nieve y el agua, ha caído una brisa de amor y de ventura, como viva presencia de la Madre lejana y entrañable.*

*Primavera de los rostros recién desplegados a la vida; primavera de los cuerpos definidos por la pasión y la gracia. Primavera de la esmeralda vasca, de la lágrima fresca de la ría galaica, de los ecos griegos del Levante, del puñal de sol de Andalucía, de la bruñida estepa amasada en sangre y oración de siglos.*

*Voz de España, voces de las Españas. Una por el destino eterno. Múltiples por la libertad merecida de los hijos de Dios.*

*Verbo español, hecho para cantar y bailar las horas difíciles de la Historia.*

*Sangre nuestra, inconfundible, que nos llega de la fuente vieja y joven para robarnos el corazón y dejarnos la esperanza.*

*Bien venida, embajada de ilusiones, que alegre nos empuja al imposible posible, a buscar la salvación por el amor y la fe.*

*Hoy el cielo nos manda una rosa. Porque el verbo de España se hizo carne y habitó entre nosotros.*

*Jaime EYZAGUIRRE*

## TEORIA DE LA HERMANDAD HISPANOPORTUGUESA

**Por Jesús SUEVOS**

**Yo no sé si, pese a lo mucho que se ha hablado y escrito en torno al feliz viaje del Caudillo a Portugal, el español medio se ha dado exacta cuenta de lo que significa el actual entendimiento entre las dos naciones peninsulares. Lo sabemos muy bien, en cambio, quienes fuimos adelantados de esta empresa y en su servicio desfogamos nuestra pasión hispánica. Hasta el punto de creer sinceramente que el viaje del Caudillo a Portugal es el acontecimiento más importante de cuantos le han ocurrido o pueden ocurrirle a España, incluyendo la hora inevitable en que los Estados Unidos, Inglaterra y sus acólitos turiferarios decidan cantar la palinodia e incluirnos en el plan Marshall, el Pacto del Atlántico y demás emplastos bizmadores de las tundas soviéticas. Porque Portugal para España y España para Portugal, no son únicamente piezas fundamentales de sus respectivas políticas exteriores, sino, ante todo y sobre todo, el mutuo y primordial problema sin cuya solución no les sería posible recuperarse ni campar por sus respetos.**

**No podrá entender el fenómeno histórico lusitanoespañol quien no acepte de antemano—sin tratar de eludirlo con falacias nacionalistas—el hecho evidente de la comunidad de origen, sangre, lengua, religión, clima y ámbito geográfico de todos los pueblos que residen en la Península. Y si, a renglón seguido, no acepta de buen grado y sin reservas que la separación "pura y simplemente política" de España y Portugal es un acontecimiento histórico de tal raigambre y envergadura que no admite discusión o replanteamiento. Somos providencialistas y, por consiguiente, no podemos creer que la Historia sea un puro azar: un fluir de acontecimientos heteróclitos que sigue dócilmente la caprichosa ruta que le impone el perfil de las circunstancias; creemos, por el contrario, que la Historia tiene un sentido que emana de Dios y que todo cuanto acontece, incluso lo que parece más desdichado o repulsivo, es lo que "debe" de suceder y lo que "conviene" que suceda. "Deus escreve derecito por linhas tortas", dice el estupendo refrán portugués. Muchos acontecimientos que a los contemporáneos aparecen detestables o absurdos, cobran justificación y sentido en cuanto se les considera con la perspectiva del tiempo. En la Historia nada es inútil, gratuito o arbitrario. Por esto, si de la Historia hemos heredado dos naciones independientes en la rotunda unidad geográfica y espiritual de la Península Ibérica, debemos ver en ello la mano de Dios y el cumplimiento de sus designios.**

**Ahora bien, la separación política de las dos naciones peninsulares trajo como natural consecuencia el intento de diferenciar sus estilos de vida y manera de ser. Los resultados fueron catastróficos para ambas partes. España, vacíos sus ojos atlánticos, descuidó o subordinó sus tareas ultramarinas para agotarse en estériles pugnas europeas que fueron reduciendo el carácter y el ánimo de los españoles a una incomodidad y acritud cuyas últimas consecuencias estallaron en la guerra civil; Portugal, por su parte, tuvo necesariamente que compensar su menor volumen y fuerza de gravitación buscando en el extranjero el clavo ardiendo al que agarrarse, y del que se derivaron los resabios y complejos que estuvieron a punto de deformar el noble carácter portugués. Los españoles, rechazados de Europa y con la barrera lusitana impidiendo las perspectivas atlánticas, decidieron encastillarse en su maltrecho orgullo; los portugueses, decididos a "diferenciarse" del resto de las gentes ibéricas, tuvieron que arrancarse del pecho cuanto en él brotaba espontáneamente para injertarle patrones extranjeros que les permitiese sostener una ilusión de "independencia espiritual". Consecuencias: España se fué "petrificando", volviendo desdeñosamente la espalda a Portugal, y Portugal se fué "falsificando", con un rencoroso recelo hacia España.**

**El siglo XIX, con sus histerismos nacionalistas, atizó malentendidos y rencores. Y puede decirse sin exageración que en los primeros lustros de nuestro siglo las dos naciones "siamesas"—como muy bien las ha calificado nuestro Caudillo—eran tan "antípodas" en su ánimo como lo podrían ser, por ejemplo, de Nueva Zelanda. Tuvo que llegar el "intelletto d'amore" salazariano—su serenidad, su ponderación y su mesura—para que comenzase el esencial viraje hispanófilo, que se inició con todas las morosidades y cautelas que imponían los siglos de incomprensión, pero que no cesó de progresar, a través de una ejemplar carrera, hasta culminar en la valiente actitud de solidaridad con la España eterna alzada en armas contra el comunismo el 18 de julio de 1936. Los españoles, ante el noble gesto, pudimos desembarazarnos de la armadura que aherrojaba nuestra sensibilidad y correr hacia los brazos fraternos con un ímpetu que no se había apagado del todo en nuestras entrañas.**

**Desde 1936 a 1949 han rodado los acontecimientos con fragores universales. Todo se conmovió en colosal seísmo. Sólo la amistad hispanoportuguesa permaneció inalterable, reforzando cada día sus amarras. Y cuando veíamos publicada en la Prensa la fotografía en que Franco y Salazar, rompiendo el protocolo, se abrazaban sonriendo, nos pareció que al fin se reedificaba—más limpia y más noble que nunca—aquella vieja hermandad cuyas raíces se afincan en la tierra y los muertos, pero cuyas cimas sólo se doblegan—"nunc et semper!"—ante la Cruz y la Verdad.**

## EL BLOQUE OCCIDENTAL NECESITA A ESPAÑA

### "Su Gobierno debe recibir ayuda norteamericana"

**Declaraciones de los senadores que han visitado Madrid, a su llegada a Paris**

PARIS.—Los senadores norteamericanos llegados a la capital francesa, procedentes de Madrid, han manifestado de forma unánime que los Estados Unidos deben conceder un préstamo a España, según informa la agencia United Press. Estos senadores, presididos por Elmer Thomas, demócrata del Estado de Oklahoma, son miembros del Subcomité de Servicios Armados y pertenecen al Comité de Consignaciones del Senado.

Los siete senadores se expresaron en un mismo sentido al ser interrogados por los periodistas. El senador John C. Stennis, demócrata del Estado de Mississipi, dijo que el préstamo a España debería ascender a la cantidad de "cien millones de dólares y quizá más". El senador Elmer Thomas manifestó que él personalmente apoyaba el que el Banco de Importación y Exportación concediese un préstamo a España. Al hacer esta afirmación, Thomas añadió: "Yo considero que España es un buen riesgo."

"Sería un bien para el mundo y mucho bien para la Europa occidental el que se preste ayuda a España para permitirle recuperarse", declaró, por su parte, el senador Chávez. En el mismo sentido se expresó el senador Maybank, quien dijo: "Yo apoyo firmemente la concesión de un préstamo a España; este país ha solicitado un préstamo del Banco de Importación y Exportación y tengo muchos deseos de que su petición sea estudiada y tenida en cuenta". Más adelante agregó: "Con las garantías que España puede ofrecer se la debe tener muy en cuenta".

"Los españoles—dijo el senador Robertson—son orgullosos, pero también son simpáticos y efusivos. Tienen voluntad para el trabajo, tienen destreza, y sus soldados son valientes. Si se le presta ayuda para su alimentación y se le facilitan equipos, la economía española puede ser colocada en bases muy firmes". Robertson agregó: "Desde mi punto de vista, el pueblo español es un conjunto de amigos de los que yo puedo estar muy orgulloso".

Por su parte, el senador Mac Clellan manifestó: "Si ayudamos a España debe ser en forma de préstamos. Yo opino que eso es todo lo que España quiere. Tengo mucho interés en que el problema ahora existente—el de crear obstrucciones

(Continúa en cuarta página.)

## Los futbolistas mejicanos, en Madrid

### A su llegada a Barajas fueron recibidos por los directivos de la Asociación de la Prensa y gran número de aficionados

### "Consideramos este encuentro -dijo el seleccionador- como la piedra de toque de la valía de nuestro fútbol"

Si no estuviera justificada por múltiples razones esta predilección nuestra por las cosas del pueblo mejicano, al igual que por todos los países de Hispanoamérica, bastaría esa ocasión de la llegada a nuestra capital de una embajada deportiva, integrada por gentes cuyo primero y primordial gesto de saludo es el de exhibir una tarjeta de visita con nombres españoles y con la mención de un organismo o institución a que pertenecen, que ostenta con orgullo y recuerda hechos o cosas de España, de los que toma, como un símbolo, su denominación. Pero aun tendría que complacernos más el saber que también en un cabal y definido sentido deportivo miden su valer y su categoría por la que, comparativamente, nuestro prestigio en el mundo puede darles.

Así no es extraño que el "Alabí, bom ba..." con que los jugadores del equipo nacional mejicano de fútbol saludaron a España a su llegada al aeropuerto de Barajas, fuera acogido con una verdadera explosión de entusiasmo. Por lo demás, la recepción que se dispensó a los jugadores, primero en Barajas y después en las calles de nuestra capital, tuvo ese matiz de la sencilla cordialidad de hermanos en el deporte, al igual que en todo. El presidente de la Asociación de la Prensa de Madrid y Delegado Nacional de la Prensa del Movimiento, camarada Lucio del Alamo, fué fiel intérprete, al dar la bienvenida a los jugadores, de estos sentimientos de amistad y de fraternal cariño que este grupo de jóvenes deportistas mejicanos, hoy huéspedes de nuestra capital, despiertan en los españoles todos.

**LLEGADA DEL AVION**

A las once y treinta de la mañana tomó tierra en el aeropuerto de Barajas el aparato de Aerovías Guest, que trajo a Madrid a los jugadores mejicanos y a los miembros de la Federación de Fútbol y representantes de la Prensa de aquel país que les acompañan. Para recibirles se hallaban en el aeropuerto, con el presidente de la Asociación de la Prensa, camarada Lucio del Alamo, los miembros de la Junta de mandos de la misma y numerosos periodistas de los diarios y agencias informativas de la capital. Asimismo se encontraban en el aeropuerto el presidente del Real Madrid, señor Bernabéu, y deste-

(Continúa en cuarta página.)

Los futbolistas mejicanos a su llegada al aeródromo de Barajas (Foto Contreras.)

Ayuntamiento de Madrid

# LA VIDA EN MADRID

## LA PENULTIMA PALABRA

**VIVIR** —Ya han surgido las figuritas del nacimiento navideño en los escaparates: ya estamos en Nochebuena. Ya se venden, con una cierta urgencia, las participaciones de la Lotería de Navidad; en fin...

—Es curiosa la anticipación de la vida, el alerta que se lanza, aun cuando en esta ocasión sea ya en víspera. Pero en el mes de septiembre alguna lotería dejó caer, colgada del techo, una de esas tiras de vigésimos de Navidad que son colocadas recordando la rara decorativa pintura japonesa. Las mantas que se asoman en los escaparates con los últimos calores, cercanas a los impermeables que anuncian unas lluvias todavía lejanas..., y de improviso, cuando menos se lo piensa uno, saltan a los escaparates los trajes de baño y los ventiladores.

—Posiblemente el escritor Paúl Morand habría hallado en todo esto la simbología meditativa de nuestro tiempo. Ya no son los maestros grabadores, junto a los teólogos y los místicos, quienes pacientemente tenían que administrar unos testimonios expresivos de la huida del tiempo...; es el comerciante precavido y astuto el que echa esta tentación, el que pronuncia esta monserga con estos escaparates siempre en vísperas...

—Parece que fué verano ayer... y ya todo está a medida de la Navidad. Las tiendas de ultramarinos dejan ya ver, champagne o sidra, las botellas con su cuello envuelto en plata; alguna anguila de mazapán nos ha mirado ya con su ojo de cristal como surgiendo de un mundo fantástico.

—El fantástico mundo que transcurre.

—...Mirándonos con su ojo, hija de la anguila de mazapán del año anterior y madre de la anguila de mazapán del año que viene. A mí todo esto me asusta, pues me da idea de que el tiempo se nos marcha, que la vida nos ha traicionado.

—La vida es una noche que hemos de pasar en mala posada, decía Santa Teresa.

—Pero el ser humano, sujeto a tantas pasiones y a tantas necesidades, olvida esta sentencia y acepta a regañadientes, sin incurrir, de otra parte, en graves posiciones, la gran "lata" que nos ha sido reservada. Un mundo hostil, huraño, desconfiado, en el que se miran unos a otros con recelo, y como consecuencia de ello un aislamiento que engendra debilidades e incomodidades. El autobús que no llega en Madrid; el plato de carne que no comen en Londres; el tren que entra con enorme retraso en la estación de Burgos...; la agitación social en el París encantador... ¡Qué lucha tan enorme y desigual...! ¡Qué caricia cuando se lee una crónica viajera del 1918...!

—¡Bah...! Frivolidad.

—A la alta consideración de la historia contemplando el mundo a vista de pájaro, nuestra época de trance puede tener una enorme categoría; pero el vivirla o, mejor dicho, el cómo la hemos vivido y casi cómo la estamos viviendo...

—¡Disconforme...! ¡Tenga esperanza...! Adquiera ya el vigésimo de la Lotería de Navidad que juega todos los años; discuta con su proveedor el precio de esa anguila de mazapán con la qué siempre ha sorprendido a su familia; repase el listín del envío de sus felicitaciones de Pascuas; ponga usted esa espalda derecha, los hombros hacia atrás y en su mirada, si puede, brille el fulgor... ¡Días tiene usted! No puede quejarse de que el comercio madrileño no le advierte con tiempo la fecha, que se acerca y se acerca.

Rodríguez de Rivas

## Rectificación de salarios en el Gremio de Carbonería

### Se solicita en la asamblea general de productores

En el salón de actos de la C. N. S. de Madrid celebraron asamblea general los productores afectos a los establecimientos de carbonería de esta capital. Presidieron el Secretario Provincial de Sindicatos, el Vicesecretario Provincial de Ordenación Social, Jefe y Secretario Provincial del Sindicato del Combustible y el presidente del Gremio de Carbonería de Madrid, asistiendo un número extraordinario de productores.

Se tomó el acuerdo de elevar, por conducto de la Organización Sindical, a los organismos competentes propuestas sobre rectificación de los salarios de estos trabajadores. Seguidamente se procedió a la designación de enlaces sindicales por distritos, para una mejor organización de este núcleo laboral, que dadas sus peculiares características se encontraba totalmente disperso.

Cerró el acto el Secretario Provincial de Sindicatos, quien explicó a los reunidos la finalidad de la Organización Sindical en la lucha social, dándoles cuenta de las disposiciones laborales que les afectan y exhortándoles a apretarse en las filas de la Organización Sindical, donde en todo momento encontrarán atención a sus problemas. En el referido acto reinó gran entusiasmo.

COMIENZA LA REUNION PLENARIA DE LA JUNTA SOCIAL DE TRANSPORTES

En el día de ayer ha iniciado sus tareas la reunión plenaria de la Sección Social Central del Sindicato Vertical de Transportes y Comunicaciones, con asistencia de todos los vocales representantes de los productores de todas las provincias españolas. El Jefe Nacional del Sindicato, camarada José Alfredo de Prada, dirigió breves palabras a los reunidos al comenzar la primera sesión, expresando su saludo a los representantes de los productores encuadrados en los distintos sectores del Sindicato, y a continuación les exhortó en el sentido de que tuvieran presente la responsabilidad que les incumbe, y que con arreglo a ella se produjeran con carácter constructivo a lo largo de las deliberaciones y trabajos de esta asamblea sindical.

Seguidamente se procedió a abordar los distintos temas sociales que conciernen a los trabajadores de ferrocarriles, carreteras, transportes marítimos y aéreos, etcétera.

## REMUNERACION DE LOS SERVICIOS DE LIMPIEZA

En virtud de una disposición de la Dirección General de Trabajo, la remuneración de las mujeres de limpieza en el Reglamento Nacional de la Organización Médico-Colegial será la siguiente:

Por jornada completa, 300 pesetas al mes.

Por horas, 1,75 pesetas a la hora.

Con independencia de dichas remuneraciones base, el expresado personal disfrutará del plus de carestía de vida y demás condiciones reglamentarias establecidas en las Ordenanzas del 9 de agosto de 1948.

## Primer concurso "Rosa de Madrid"

### NUEVE PREMIOS A LAS SEÑORITAS QUE MEJOR INTERPRETEN EL PASADO, PRESENTE Y FUTURO DE LA MODA

**PROXIMA la festividad de Santa Lucía, Patrona del Gremio de Uso y Vestido, el Sindicato Provincial Textil ha organizado, además de otros actos que oportunamente se anunciarán, un original concurso en el que por primera vez se adjudicarán los premios "Rosa de Madrid" 1949.**

**En dicho certamen, que tendrá lugar a instancia de los representantes sociales y económicos del Sindicato y de la Hermandad de Santa Lucía, se otorgarán nueve premios, distribuídos así: tres primeros de 2.000 pesetas en metálico cada uno y un diploma; otros tres segundos, de 1.000 pesetas en metálico y diploma, y tres accésits, consistentes en un diploma de honor para cada uno de ellos. Se adjudicarán a las señoritas que se presenten con el vestido que represente con más fidelidad el pasado, el presente y el futuro de la moda, respectivamente.**

**El pasado, por la moda popular más en boga a fines del pasado siglo y comienzo del actual. El presente, al gusto y estilo de la moda actual, y el futuro se deja a libre interpretación y fantasía de la concursante en lo que considere ha de ser la moda femenina en los próximos tiempos.**

**Un Tribunal, compuesto por personalidades del arte y firmas de nuestra alta costura, adjudicará la entrega de los premios.**

**A este acto están invitadas la señorita Carmen Franco y las autoridades y jerarquías madrileñas.**

**La inscripción para este concurso, así como para la mejor información, en el Sindicato Provincial Textil (José Antonio, 69), antes del día 11.**

EXPOSICION POVO
SALA CALLES
HORTALEZA, 41, DE 6 A 8

## LA MUERTE DEL GRAN PORTAL

(Foto Pastor.)

**ESTE gran portal del Círculo de Bellas Artes, donde todo madrileño ha dejado pasar algún chaparrón, va a cambiar por completo de fisonomía. El lujo de la antigua edificación se sacrifica a la valoración moderna del espacio. El derroche de áreas, el despilfarro de volúmenes, hechos al amparo de una situación favorable de la bolsa del pie cuadrado, hay que reducirlos ahora a un aprovechamiento delirante. El portal del Círculo de Bellas Artes, con su aspecto de estación de engrase y suministro para automóviles, con su gran embocadura, donde podría evolucionar un helicóptero, es el vestigio de un tiempo en el que todavía no había aparecido el sistema colmenar de la vivienda, la "boite", la "barra" americana y el tranvía de puertas automáticas. Con menos espacio del que cuenta el Círculo de Bellas Artes en su portal ha habido motivo para construir una casa en este Madrid concentrado en torno a la Red de San Luis. El portal del Círculo va a ser reducido a unas dimensiones menos suntuosas para dar lugar a la construcción de nuevos salones de varia aplicación.**

**En los espacios laterales, divididos en dos plantas, se instalarán diversas dependencias para aprovechar prácticamente este aire inútil suspirado en las citas de los novios en las tardes de lluvia. Este sometimiento de lo suntuoso a lo práctico, esta puñalada al lujo arquitectónico tiene algo de tristeza. Es la muerte simbólica de las grandes escalinatas, de los muchos arcos, de los altos techos. Pero es así. Lo que hay que procurar es que el apretamiento que sustituye a la vieja ampulosidad tenga un calor cordial. Que el tremendo estilo del Metro no se instale en la casa.—AGUINAGA.**

## Se va a elegir "el mejor aprendiz de España" 1950

### Ayer comenzó el III Concurso de Formación Profesional Obrera

POR segunda vez se reunen en Madrid los mejores aprendices, seleccionados en las distintas competiciones efectuadas a lo largo del año en las comarcas y provincias para poder asistir a esta fase última, de carácter nacional, que ayer comenzó a efectuarse en la capital de España. A la competición vienen los vencedores en las pruebas de sector, en busca del título nacional que les acredite como los mejores en cada una de las especialidades industriales que constituyen el concurso.

Este año, por decisión de la Jefatura Central de Trabajo, el concurso adquiere un volumen superior al de 1948. Casi el doble de número de oficios que el año anterior—quince en total—son los señalados para el concurso actual: ajuste, fresa, torno, matriceros, hojalateros, modelistas de fundición, caldereros, cerrajeros, electricistas; en sus tres especialidades de bobinadores, instaladores y montadores de radio; tallistas en madera, modelistas en escayola, cinceladores y carpinteros-ebanistas.

Ayer, primer día del concurso, se efectuaron por la mañana las dos primeras pruebas teóricas, una de carácter cultural, en la que los aprendices desarrollaron los ejercicios obligatorios sobre temas históricos, sociales y políticos, y la otra de carácter tecnológico para el desarrollo de los cálculos, a la vista de sus planos, de los trabajos que posteriormente deben realizar en los talleres. Terminadas estas pruebas en presencia del Tribunal, los aprendices pasaron inmediatamente a las distintas secciones de la Institución Sindical "Virgen de la Paloma", en cuyos talleres, merced a la autorización de la Delegación Nacional de Sindicatos, van a efectuarse todas las pruebas.

### ASISTEN CIENTO NOVENTA Y UN FINALISTAS

Tras la realización de los dos ejercicios teóricos obligatorios, los ciento noventa y un muchachos que representan en estos instantes a los ocho mil jóvenes obreros participantes desde la fase inicial del concurso en las distintas pruebas del mismo, van a poner a prueba durante una decena de días su capacidad y maestría en el propio menester artesano que cultivan. Vienen a buscar el premio, la patente de constituir lo mejor del aprendizaje español de empresas y escuelas, y la gloria de ser proclamados como tales al final de la larga tarea.

Estos doce meses transcurridos desde la celebración de la prueba anterior han servido para concitar mayores deseos y más afanes de participación en éste, que bien pudiera llamarse Campeonato nacional del trabajo juvenil. Y es al Frente de Juventudes a quien corresponde la realización de esta empresa, favoreciendo el ansia de superación de la juventud, que trabaja y moviliza su empeño de cada instante para ser llamado con justicia el mejor entre los mejores de su mismo quehacer profesional. Las empresas industriales del país han comprendido el excepcional valor que para la formación y capacitación de sus obreros jóvenes tiene esta competición laboral, y la mejor muestra de ello son las facilidades que para realizar las distintas fases del concurso dieron a sus organizadores en las distintas provincias. Ellas también, en definitiva, van a lucrarse de este honor que les pueden deparar sus aprendices, como también ya a beneficiarse España disponiendo de generaciones de hombres que en lo profesional y en lo intelectual entenderán la llamada que les hace, para que sepan levantarla con el esfuerzo de sus brazos y de su inteligencia cultivada.

O. G.

## AGENDA

**NOVIEMBRE.—Miércoles, 23. San Clemente, Papa.**

### MENOS FRIO

Aumentó considerablemente la temperatura con relación a la jornada anterior. De 3 grados pasó la mínima a 8,2 (0 h.). De 8,6 grados pasó la máxima a 12,3 (13 h.).

El cielo, de nubosidad variable, nos cedió siete horas de sol. La precipitación lluviosa registrada entre las 18 horas del lunes y las 19 horas del martes fué de 5,7 litros.

Presión: 702,8; 702,4, 703,9; 704,1 milímetros. Temperatura: 8,8, 8,3, 12, 9 grados. Humedad: 97, 73, 46, 58 por 100. Cielo: Sin datos, casi cubierto, cubierto, casi despejado. Visibilidad: Sin datos, 10, 15, 8 kilómetros. Viento: Sur Suroeste fuerza 4, Oeste fuerza 5, Oeste fuerza 10, Oeste fuerza 5.

(Observaciones de las una, siete, trece y dieciocho horas, respectivamente).

### CULTOS

**Directorio de la misa.**—Doble. Ornamentos rojos. Misa de común de Papa y mártir. Segunda oración de Santa Felicitas. Prefacio de Apóstoles. Gloria.

**Jubileo de las Cuarenta Horas.**—Se celebra en la parroquia de San Juan de la Cruz (Pozuzano).

**NOVENAS A LA VIRGEN MILAGROSA**

**Parroquia de Santa Teresa y Santa Isabel.**—Quinto día de la novena. Nueve, misa de comunión. Diez, solemne. Siete y media tarde, ejercicio. Predica el padre Mauricio de Begoña.

**Parroquia de Santa Cruz.**—Quinto día de la novena. Ocho y cuarto noche, ejercicio. Predica don Maximiliano Rubio y Rubio.

**Templo de San Vicente de Paúl.**—Quinto día de la novena. Siete y media tarde, ejercicio. Predica un padre paúl.

### INDICE DEL DIA

**A las 19 horas.**—Círculo Cultural "Medina".—Documentales sobre Ifni y la película "Reina Santa".

**A las 19.**—Real Academia de Ciencias (Valverde, 22).—En la cátedra de Genética, lección del profesor don Antonio de Zulueta sobre "La selección en las poblaciones y en las líneas puras".

**A las 19.**—Círculo de Bellas Artes.—Recitales de piano y violín por Enrique Trigo y Gustavo H. Laverny.

**A las 19,30.**—Instituto Técnico de la Construcción y del Cemento (Velázquez, 47).—Conferencia de míster Howard Eler sobre "El horno alto a elevada presión", organizada por el Instituto del Hierro y del Acero, del Patronato "Juan de la Cierva".

**A las 19,30.**—Instituto Francés.—Conferencia del novelista Henri Bosco sobre el tema "La Provenza en la novela francesa de hoy".

**A las 19,30.**—Círculo de Bellas Artes, Salón Minerva.—Recital de poesía por Ma Lu Ma. Presentación de Alfredo Marquerie.

**A las 23.**—Círculo de Bellas Artes. Recital poético por Enrique Segundo, con ilustraciones musicales a la guitarra por Richard.

### PROXIMAS REUNIONES EN EL SINDICATO DE ACTIVIDADES DIVERSAS

Por decisión de la Jefatura Nacional del Sindicato de Actividades Diversas han sido convocadas para efectuar sus respectivas reuniones en Madrid las Juntas Nacionales de los siguientes Grupos:

Barberos y Peluqueros, 28 y 29 de noviembre; Viviendas, 1 y 2 de diciembre; Limpieza por Contrata, 5 y 6 de diciembre; Sanidad (segunda reunión), 12 y 13 de diciembre; Importación y Exportación, 15 y 16 de diciembre, quedando únicamente por fijar la fecha de la reunión del Grupo de Enseñanza Privada, pendiente de que se reciban desde las distintas provincias el material que a los respectivos Sindicatos ha pedido la Jefatura Nacional.

En la Asamblea Nacional de Importación y Exportación que antes se indica se estudiarán los problemas generales que la profesión tiene planteados actualmente, incluso los que se relacionan con el intrusismo y la sincronización de sus actividades mercantiles con los fabricantes que disponen de licencias especiales.

### REUNION DE JEFES PROVINCIALES DE ACTIVIDADES DIVERSAS

En estos días van a reunirse en Madrid, convocados por la Jefatura Nacional del Sindicato de Actividades Diversas, los Jefes de los Sindicatos Provinciales de Alicante, Avila, Badajoz, Barcelona, Burgos, Castellón, Córdoba, Coruña, Gerona, Granada, Guadalajara, Huesca, Jaén, Lérida, Lugo, Málaga, Murcia, Pamplona, Pontevedra, Santander, Segovia, Soria, Valencia, Valladolid, Vizcaya, Zamora y Zaragoza.

Es propósito de la Jefatura Nacional del Sindicato convocar a otra reunión, que debe efectuarse a principios del año próximo, a los jefes de los restantes Sindicatos Provinciales.

La reunión actual tiene por fin coordinar la acción de la esfera sindical provincial con la nacional, y los temas esenciales que habrán de tratarse en estas reuniones se referirán a censo y encuadramiento, nombramiento de enlaces, función de las secciones social y económica y de los Secretarios asesores, Tribunales de Conciliación y normas administrativas.

### FUNERAL POR LOS FUNCIONARIOS DE LOS CUERPOS DE OBRAS PUBLICAS

Hoy, miércoles, día 23, a las nueve de la mañana, y organizado por la Cofradía de Santo Domingo de la Calzada, de los Cuerpos de Obras Públicas, se celebrará (Dios mediante), en la iglesia parroquial de San Ginés, calle del Arenal, 13, un funeral solemne, en sufragio del alma de los funcionarios de los Cuerpos de O. P. fallecidos en el presente año.

A dicho acto han sido invitadas las autoridades del Ministerio de Obras Públicas y desde estas líneas nos es muy grato hacerlo a todos los pertenecientes a los Cuerpos de O. P. y a la Cofradía organizadora.

### FARMACIAS DE GUARDIA

TURNO 2.° L

Montera, 9; Paz, 28; Moreto, 11; Pacífico, 47; plaza del Angel, 11; Jorge Juan, 67; Goya, 131; Julián Marín, 35; Monte Esquinza, 28; Elipseta, 87; Miguel Angel, 20; glorieta Ruiz de Alda, 3 (antes, glorieta López de Hoyos); Ave María, 31; calle de las Delicias, 28; Marcelo Usera, número 53; glorieta de Embajadores, 5; Cava Baja, 45; paseo Extremadura, 27; Arriela 15; Benito Gutiérrez, 25; Bravo Murillo, 79; Fernández de los Ríos, 53; Castilla, número 12; López de Haro, 10; Barquillo, 7; Trafalgar, 37; G. Sanjurjo, 20 (antes Atauscal); San Mateo, 12.

**Cupón de los Ciegos**
NUMERO PREMIADO AYER
238

## CARTAS AL SEÑOR ALCALDE

### REJUVENECIMIENTO URBANO

*EXCELENTISIMO señor:*

*La calle de Alcalá ha sido magníficamente rejuvenecida, y ya le hacía falta este rejuvenecimiento, que el actual Ayuntamiento ha realizado con éxito completo por su buen gusto y rapidez. Esto mismo les hace muchísima falta a los paseos de la Castellana y del Prado, por ser avenidas en las que todos los españoles tenemos puestas nuestras miradas, y, por consiguiente, deben de ser un magnífico ejemplo de estética, urbanización y también de modernización, que pudiera realizarse procurando conservar su estilo peculiar, si éste no es contrario a las nuevas exigencias, y aún a las futuras, de tráfico, etc. Si lo fuera, a nosotros, a la juventud, nos importa un pepino que tengan que perder su actual fisonomía para convertirse en modernas avenidas, puesto que a nosotros estos lugares no nos traen recuerdos, ni rememoramos los tiempos tan pasados, ni los paseítos en coches de caballos, ni carnavales y ni aquellas viejas luchas con aquella politiquilla tan repugnante que por esa época, gracias a Dios tan pasada, también hacía centro en estos paseos. Por eso, señor Alcalde, los jóvenes nos alegramos sobremanera cuando vemos que el Ayuntamiento decide valientemente una nueva ordenación urbana en estos lugares, que la necesitan, y se realiza sin prejuicios de ninguna índole y lo antes posible.*

*Quedo de usted s. s. q. e. s. m.,*

*José Luis FERNANDEZ*

## SOLEMNES FUNERALES

### HAN SIDO ORGANIZADOS POR LA R. H. DE INFANZONES DE ILLESCAS

En la antigua iglesia de las religiosas benedictinas de San Plácido ha celebrado la Real Hermandad de Infanzones de Illescas, con la solemnidad acostumbrada, funerales por el eterno descanso de los caballeros fallecidos durante el año.

Fué presidido el Capítulo por el teniente hermano mayor, señor marqués de Lozoya, y asistieron el canciller y alférez mayor, señor Sánchez-Puerta; limosnero, señor Zaballos; maestro de ceremonias, señor marqués de los Llamos; clavero, señor Esquivias; gobernadores, señores Plaza, Azara y Sánchez del Río, y caballeros, señores Fernández de Cuevas (don Juan Antonio, y Haro (don Vicente).

## TRIBUNALES

### LA SUBROGACION LABORAL

*COMO ampliación de la crónica publicada recientemente en esta sección, bajo el título "Despido de productores", en la que se reseñaba la vista de un juicio laboral, ventilado ante la Magistratura de Trabajo número 2 de Madrid, vamos a proporcionar nuevos datos, obtenidos de la amabilidad del letrado, señor Ulibarri, que actuó en dicho pleito como representante de los productores.*

*El punto principal que en este pleito se ha debatido ha sido el de la interpretación del artículo 79 de la actual ley de Contrato de Trabajo, que tiene redacción distinta al de su homónimo—el 90 de la ley de 1931—, puesto que en la ley vigente tal artículo 79 contiene el principio de Derecho Social moderno de la "subrogación" de Empresas, en virtud del cual toda Empresa que sustituya a otra en sus actividades está obligada a respetar los contratos de trabajo que la anterior tuviese concertados. El sentido apuntado estaba totalmente ausente de la derogada ley de 1931.*

*El señor Ulibarri sostuvo en su informe que la jurisprudencia anterior a la ley de Contrato de Trabajo de 1944 se pronunciaba tímidamente sobre el principio de la "subrogación laboral", ya que el precepto del artículo 90 de la antigua ley no era ni mucho menos tan explícito y terminante como lo es el artículo 79 de la vigente. Para justificar su alegato, citó el señor Ulibarri la sentencia del Tribunal Supremo de 24 de octubre de 1946, que declara que "el cambio de dueño no altera la relación laboral y que los conceptos de cesión, venta o traspaso son enunciativos para comprender cualquier modalidad de cambio de titular empresario, siempre que persista el negocio para el cual se trabaja".*

*Apoyándose en esta declaración jurisprudencial, el letrado de referencia sostuvo la tesis de que, aunque no haya venta, cesión o traspaso, persistirán los contratos de trabajo celebrados por el empresario saliente, mientras haya otro entrante que continúe de cualquier modo la misma clase de negocio. Citó también una sentencia dictada por la Magistratura número 2, sobre un caso parecido, por virtud de la cual se condenó a la Empresa entrante a readmitir a los trabajadores de la saliente, a pesar de que la primera había celebrado contrato de arrendamiento directo con el propietario de la finca y el empresario saliente había renunciado previamente a la locación con todas sus consecuencias.*

*Adujo el señor Ulibarri que el problema debatido encerraba una gran importancia, porque, de admitirse la tesis contraria, existía el peligro de abrir un portillo por donde empresarios de mala fe intentaran burlar sentencias de la Magistratura u órdenes de la Delegación de Trabajo, mediante simulaciones de desahucios por falta de pago del alquiler, siendo sustituídos por otros arrendatarios que, aparentemente, no fueran continuadores de los anteriores. "Con ello —agregaba—quedaría burlado el tajante precepto del artículo 79 de la vigente ley de Contrato de Trabajo." Se refirió, asimismo, el señor Ulibarri al hecho de que la doctrina del Tribunal Supremo posterior a la que informa la sentencia antes mencionada no contradice a la contenida en ésta, sino que, por el contrario, la fortalece, como lo demostraba la de 8 de abril de 1946, donde se dice "que el trabajo no se presta a la persona del empresario, sino al ente jurídico que la Empresa representa, no importando quién sea el dueño y los cambios de éste, sino la persistencia del negocio".*

*De todos modos, el pleito que nos ocupa está pendiente todavía de sentencia, la cual daremos a conocer tan pronto como sea dictada por la Magistratura correspondiente.*

*PAEZ*

## FESTIVIDAD DE SAN JOSE DE CALASANZ

### ACTOS ORGANIZADOS POR EL S. E. M. EN HOMENAJE A SU PATRONO

CON motivo de la festividad de San José de Calasanz, Patrono de los maestros del Servicio Español del Magisterio, se celebrarán en Madrid, organizados por la Jefatura Nacional del mismo, los siguientes actos:

Día 25.—A las seis y media de la tarde, recepción en el Ayuntamiento, ofrecida por el excelentísimo señor Alcalde de la ciudad al Magisterio de Madrid. En este acto se le impondrá la Medalla de Plata de Madrid al inspector general de Enseñanza Primaria don Francisco Carrillo.

A las once de la noche, representación en el teatro Alcalá por el Grupo de Coros y Danzas de la Sección Femenina de F. E. T. y de las J. O. N. S.

Día 26.—A las once y media de la mañana, misa en la iglesia de San Antón, de los reverendos padres escolapios, calle de Hortaleza, 63, ocupando la sagrada cátedra el padre Moreno Gilabert, rector de la Casa Pompiliana.

Día 27.—A las seis y media de la tarde, en el salón-teatro del Instituto nacional "Ramiro de Maeztu", representación teatral para los afiliados y sus familiares, a cargo del Grupo de Misiones de Cultura del S. E. M., con intervención de los coros—"Concepción Arenal"—de dicho Grupo.

Las invitaciones y entradas para los actos y festivales podrán recogerlas los maestros afiliados al Servicio Español del Magisterio de Madrid en la Jefatura Provincial del Servicio, calle de Los Madrazo, número 17, previa presentación del carnet, en los días 24 y 25, de doce a dos de la tarde.

## SEPELIO DE DON EDUARDO BECERRA

**El Ministro de Asuntos Exteriores, señor Martín Artajo, presidiendo el duelo en el entierro del ministro plenipotenciario don Eduardo Becerra Herráiz, efectuado ayer** (Foto Pastor.)

## EL ALCALDE DESCUBRE EL BUSTO DE DON CECILIO RODRIGUEZ

### El jardinero mayor no asistió al acto por razones de emotividad

COMO homenaje al jardinero mayor del Ayuntamiento, con motivo de sus bodas de diamante con el Municipio, ayer se celebró en los jardines de la Casa de Fieras el acto de inauguración del busto de don Cecilio Rodríguez, obra del escultor Algueró.

**El Alcalde durante su discurso** (Foto Ortiz.)

A la una de la tarde, ante una numerosa concurrencia, el Alcalde, señor Moreno Torres, procedió al descubrimiento del monumento, y a continuación pronunció unas palabras, en las que destacó la personalidad de don Cecilio Rodríguez como modelo de laboriosidad, honradez, lealtad y obediencia a lo largo de sus setenta y cinco años de servicios al Municipio. Relató la vocación profesional del jardinero mayor de Madrid, puesta de manifiesto en su extraordinaria dedicación a las tareas municipales, y al final de su panegírico fué muy aplaudido.

Don Vicente Salgado, delegado de Parques y Jardines, leyó unas cuartillas de don Cecilio Rodríguez, que por razones de emotividad no asistió al acto. En las cuartillas, don Cecilio agradecía emocionadamente los homenajes que se le tributaban.

Concurrieron al acto el Alcalde y todos los concejales de la actual Corporación; los ex Alcaldes de Madrid señores Alococer, conde de Limpias, marqués de Hoyos y don Carlos Prats, y los señores marqués de la Valdavia, Aguirre, generales Huguet y Millán Astray, maestros Afrodisio y Guerrero y gran número de ex tenientes de alcalde de anteriores Ayuntamientos.

### INAUGURACION DE UNA CANTINA ESCOLAR

Ayer fué inaugurada la cantina del grupo escolar "Torres Garrido", en Chamartín. Al acto asistieron los miembros de la Junta Municipal de Primera Enseñanza y otras autoridades municipales.

La iniciativa para la creación de esta cantina se debe al camarada Manuel Torres Garrido durante su gestión como Alcalde de Chamartín.

## ASOCIACION NACIONAL DE PERITOS INDUSTRIALES

La Asociación Nacional de Peritos Industriales celebrará un funeral mañana jueves, día 24, a las once de la mañana, en la iglesia de Jesús (Padres Capuchinos), plaza de Jesús, 1, por el eterno descanso de los Peritos y Técnicos fallecidos.

La Junta de Gobierno de la Asociación Nacional y la Junta Directiva de la Agrupación Centro invitan a su asistencia a todos los compañeros encareciendo especialmente la presencia de los asociados.

## MADRID ESTACION

### DON JOSE MARIA ALFARO, A COLOMBIA

Ha salido para Colombia el ministro de España en Bogotá, don José María Alfaro Polanco. En el aeropuerto fué despedido por numerosos amigos y familiares.

### SERVICIO AEREO MADRID-VILLA CISNEROS

En breve será inaugurado un servicio aéreo regular y directo entre Madrid y el Africa occidental Española, con escalas en Tetuán, Sidi Ifni, Villa Bens y Villa Cisneros.

Se establece este servicio independientemente de mantener el actual enlace entre los citados territorios del Africa Occidental Española (Sidi Ifni y Villa Bens) con Canarias.

## VIDA SOCIAL

### Bodas

En la iglesia del Hospicio de Venerables Sacerdotes, de Sevilla, han contraído matrimonio don José María Fernández Angulo y la señorita María del Carmen Rull Benito. Entre los testigos figuraba el Ministro de Hacienda, don Joaquín Benjumea, tío del novio.

**En el templo de Santa Cruz, de Madrid, brillantemente adornado, han contraído matrimonio don Alberto Leonard Casanellas y la señorita María del Carmen Robles Piquer. Fueron apadrinados por don Luis Leonard, padre del novio, y la señorita María Luisa Robles Piquer, hermana de la novia, y firmaron el acta como testigos don Eduardo Robles Pérez, don Carlos Robles Piquer, padre y hermano de la novia, respectivamente; don Ricardo Romero, don Francisco Cabanillas, don Marcelo Klein y don Rafael Manchón. Bendijo la unión el reverendo señor don Javier María Echenique, secretario nacional de las Obras Misionales Pontificias, quien dirigió a los contrayentes una espléndida plática. Durante la misa, la señorita Inmaculada Onrubia cantó una plegaria de modo magistral.**

**Los recién casados partieron para Francia y Bélgica.**

### El doctor Poyales reanuda su consulta

**Terminado el Congreso Internacional Oftalmológico, celebrado en Italia, al que expresamente fué invitado el doctor Poyales, del cuadro de especialidades médicas de la Asociación de la Prensa de Madrid, ha reanudado nuevamente su consulta particular.**

## Censo de la Industria del Libro

### UNA PUBLICACION DEL I. N. L. E.

SETECIENTAS veintitrés editoriales y editores de obras propias, 1.872 librerías y distribuidores y 375 comerciantes del libro antiguo y de lance constituyen el núcleo productor y difusor de la actual industria editorial española, según aparecen detalladamente consignados en la "Guía de las Editoriales y Librerías Españolas", que acaba de salir a la luz en manejable forma, publicada por el Instituto Nacional del Libro Español, en atención de sus agremiados y de cuantos de cerca o de lejos—bibliotecas, autores, impresores, lectores incluso—necesitan del libro.

El volumen, que contiene 280 páginas apiñadas de fichas, agrupa en riguroso orden alfabético a todos los profesionales españoles, permitiendo la consulta rápida y segura. En él se detallan el domicilio, el apartado de Correos, el teléfono y las sucursales o representaciones de cada editorial, y la dirección exacta de las librerías existentes. Una bella presentación da adecuado aspecto exterior a esta utilísima obra de consulta profesional.

Ayuntamiento de Madrid

# Montgomery, en Wáshington

## Estudiará con sus colegas norteamericanos la defensa de Europa

WASHINGTON. (Crónica radiotelegráfica de nuestro corresponsal.) Los corresponsales americanos en París recogen las declaraciones ampliamente formuladas, en esperantánea conferencia de Prensa, apenas llegados ayer a la capital francesa, por los senadores americanos miembros del Subcomité de Servicios Armados del Senado de Wáshington, destacadamente del jefe del grupo, el demócrata Thomas, quien contundentemente afirmó: "Soy por entero favorable a que se conceda ayuda a España. Creo que España es un buen riesgo y quiero que se la ayude. Los españoles son una gran nación y un gran pueblo." Siguen luego las del senador, también demócrata, Robertson, resaltando en estas su afirmación de que los españoles son un pueblo orgulloso, lleno de generosidad afectiva y de bravos soldados.

Como se sabe, este influyente grupo senatorial está recorriendo Europa en viaje de estudio destinado a la ayuda militar americana a aquélla.

Parece ser que esta vez, como tantas otras, los comunistas integrales, los neocomunistas y los acomodaticios franceses no verán con buenos ojos esta nueva actitud favorable a España que viene desenvolviéndose crecientemente en las altas esferas políticas y en la opinión pública norteamericana. Pretextan los franceses que toda idea de defender a Europa desde los Pirineos implica anticipadamente una sospechosa falta de fe en la capacidad defensiva de los europeos en general y de los franceses en particular.

Desgraciadamente para esos conceptos franceses, el dinero para la defensa de Europa lo suministra Norteamérica, y los estrategas militares americanos creen unánimemente que España es imprescindible y aumenta a diario el número de políticos de Wáshington que se convierten a esa opinión, compartida igualmente por los principales estrategas militares europeos, empezando por Montgomery, que ayer llegó a esta capital para estudiar con sus colegas americanos ese problema de defender Europa, estudio en el que, quieran o no los potenciales colaboracionistas soviéticos y cultivadores del pánico "a priori", la perspectiva de defender Europa desde los Pirineos y liberar a Francia inclusive, tiene fatalmente que entrar en sus planes. En una nueva guerra, España sería un muro de contención para los rusos, como lo fué para los alemanes; pero lo que no sería ya es la segura puerta de escape para los franceses y otros europeos timoratos que, en su frenesí de fuga en masa, no pararon, los que pudieron, hasta llegar a América.

Por su parte, Constantino Brown, en su crónica de hoy desde Madrid en "Star Wáshington", llega a la conclusión de que no existe en el horizonte político español perspectiva alguna de alteraciones, no obstante las maniobras de más allá de los Pirineos para forzar el cambio. Por el contrario, el pueblo español mantiene su voluntad de seguir adelante, y pretender imponer otra cosa desde fuera sólo acarrearía trágicas consecuencias.

Lorenzo GARZA

# El camarada Elola, en Sevilla

### INAUGURACION EN ZAMORA DE UN CURSILLO DE FORMACION POLITICA

SEVILLA. — Ha llegado a esta capital el Delegado Nacional del Frente de Juventudes, camarada Elola, el cual hizo entrega al Jefe Provincial del Movimiento de dos trofeos, con destino a la Centuria "Nuestra Señora del Buen Aire" y a la Delegación Comarcal de Utrera.

El camarada Elola presidirá hoy en Jabugo la apertura de un Curso para Mandos de las Falanges Juveniles. (Mencheta.)

### INAUGURACION DE UN CURSILLO EN ZAMORA

ZAMORA.—El Gobernador Civil y Jefe Provincial del Movimiento, camarada Alfín Delgado, inauguró ayer un Cursillo de Formación Politicoadministrativa para Alcaldes y Jefes Locales del Movimiento. A este Cursillo asisten 50 Alcaldes de la provincia. (Mencheta.)

# SALVADOR VALLINA, EN MADRID

Ayer llegó a Madrid en avión, procedente de la capital de Méjico, nuestro entrañable camarada y querido compañero, corresponsal de la Prensa del Movimiento, Salvador Vallina, quien durante cerca de dos años viene desempeñando brillantemente su labor. Vallina, que ha hecho el viaje en compañía de los futbolistas mejicanos que competirán el próximo domingo con el equipo del Real Madrid, se propone permanecer quince días entre nosotros. Después, regresará a Méjico para incorporarse a sus tareas periodísticas.

# Reunión de Comisiones de las Cortes

### DICTAMENES Y PROYECTOS PUBLICADOS EN SU "BOLETIN OFICIAL"

Han sido citadas varias Comisiones de las Cortes Españolas. Para el día 25, a las doce de la mañana, la de Trabajo, y para las seis de la tarde del mismo día, la Comisión Especial sobre reformas en la Jurisdicción Laboral. Para el día 28, a las seis, está citada la Comisión de Presupuestos.

### DICTAMENES Y PROYECTOS

El último "Boletín Oficial de las Cortes Españolas" publica, entre otros, un dictamen sobre sanciones penales a la entrada clandestina en territorio español, y otros sobre reorganización del Cuerpo de Ingenieros de la Armada; autorización al Banco de Crédito Local de España para emitir cédulas de Crédito Local con lotes, por un importe de mil millones de pesetas nominales; ampliación de la Deuda Amortizable del Estado al 4 por 100, emisión de 4 de mayo de 1948, en 360 millones de pesetas nominales para la financiación suplementaria en el presente año de los Institutos Nacionales de Industria y Colonización y del Patrimonio Forestal del Estado; concesión a los empréstitos que emita el Consejo de Administración de la Canalización del Manzanares; expansión del Seguro y Reaseguro en el exterior; incorporación al vigente plan general de Obras Públicas de los pantanos de Rengajo, en el río Palencia y Azuebar, en su afluente de este último, y otros varios relativos a las Juntas de Obras de los puertos de Cartagena, Huelva, Pasajes y Vigo.

También se publica un proyecto de ley sobre reorganización del Tribunal Central y la Inspección de Magistraturas del Trabajo y establecimiento de nuevas plantillas de magistrados y secretarios de esta jurisdicción.

# NOVISIMO GLOSARIO

## Un primer debate

## EL MAR Y EL CARNAVAL

II

*¿Quién, pues, conoció jamás,*
*Desnudez más soberana,*
*Más severa,*
*Más sincera,*
*Más pura,*
*Más segura,*
*Que la desnudez del mar?...*
*Allá se estaba, tan solo,*
*En la tarde que moría.*
*Allá se estaba, tan solo,*
*Martes de Carnestolendas;*
*Para mí, nada más, rodando,*
*Su ancho clamor sin palabras.*

*¡Ay, dónde está, mientras tanto,*
*La gravedad de los árboles?*
*Los árboles llevan pelucas*
*De multicolores serpentinas.*
*¡Ay, dónde está, mientras tanto,*
*La gravedad de las nubes?*
*Las nubes corren en cabalgata,*
*Mascarones de negra lustrina.*
*¡Ay, dónde está, mientras tanto,*
*La gravedad de los pobres?*
*Los pobres forman comparsas*
*Y entonan los agrios clarinetes del Carnaval,*
*Vestidos de bestia o de bufón.*

*Todo, todo se disfraza,*
*(Máscaras de hombres y cosas).*
*Ved cualquier día la ciudad empavesada,*
*Con las colgaduras en los balcones.*
*Pasan mujeres, pasan soldados,*
*Y los bohemios y los dandies,*
*(¡Máscaras, máscaras!)*
*Y las pelucas de los magistrados*
*Y los bonetes de la ciencia*
*Y las armaduras guerreras*
*Y las caretas porcinas*
*Contra gases asfixiantes...*
*¡Máscaras, máscaras, máscaras!*

**Eugenio d'ORS**

# Los monederos falsos de Lieja confirman que actuaron por orden del Intelligence Service

BRUSELAS.—Radio Bruselas, en su emisión en francés de las veintidós horas, comunica que en el asunto de la falsificación de florines descubierta hace algunas semanas en Lieja y en la frontera holandesa, se ha hecho contacto con la banda de falsos monederos de Charleroi. La Policía judicial ha llevado a cabo un fructuoso careo entre Dominique Deconinck, el principal acusado de la banda de Lieja, y los inculpados Lebrum Serón, Renard y Van Lock, de Charleroi. Este careo ha permitido establecer que la banda de falsos monederos se constituyó originalmente con vistas a emitir pesetas falsas, y que fué Deconinck el que más tarde tuvo la idea de emitir antes florines, cuando se dió cuenta de que los fondos adelantados por Marcle Lebrum no eran suficientes para adquirir todo el material indispensable para la emisión de pesetas falsas.

En cuanto a Héctor Renard, afirma que colaboró con la banda por orden del Intelligence Service. (Efe.)

# VIII Concurso Nacional de Coros y Danzas de la Sección Femenina

## Enorme éxito de las pruebas finales celebradas

Danzas de Manzanares (Ciudad Real), segundo premio de Juventudes

Una vez más se han celebrado en Madrid las pruebas finales del Concurso Nacional de Coros y Danzas que anualmente organiza la Sección Femenina. Y una vez más el éxito más rotundo ha acompañado a esta incomparable manifestación de nuestro folklore.

El teatro se encontraba lleno a rebosar y sería tarea imposible enumerar las personalidades que han asistido a esta primera prueba de la final. Todos unánimemente han elogiado la extraordinaria labor realizada por la Sección Femenina de Falange con estos concursos, que han venido a salvar un tesoro artístico que estaba a punto de perderse.

Nuevos Grupos de los pueblos más remotos de España han acudido este año, seleccionados por los Jurados que incesantemente recorren España, enviados por la Sección Femenina para examinar las danzas presentadas por las distintas provincias y cuidar su perfección y pureza.

A pesar de la enorme dificultad que supone para un Jurado el calificar danzas de tan distinto matiz dentro de un igual mérito, los seleccionadores han decidido otorgar los premios de este VIII Concurso Nacional en el orden siguiente:

**Danzas de Juventudes:**

Primer premio, Almunia (Zaragoza); segundo, Manzanares (Ciudad Real); tercero, Huécija (Almería), y cuarto, Cangas de Narcea (Oviedo).

**Danzas de Sección Femenina:**

Categoría A: Primer premio, Zaragoza, y segundo, Lérida.

Categoría B: Primero, Tenerife; segundo, Palencia; tercero, Llanes (Oviedo) y Valladolid (empatados); cuarto, Olivenza (Badajoz) y Biar (Alicante) (empatados); quinto, Riaño (León) y Fuensanta (Albacete) (empatados); sexto, Almazán (Soria) y Peñaranda (Burgos) (empatados); séptimo, Vélez-Málaga (Málaga), y octavo, Caspe (Zaragoza).

Categoría A (mixtos): Primero, Málaga; segundo, Lérida, y tercero, Zaragoza.

Categoría B (mixtos): Primero, Ciudad Real y Cheste (Valencia) (empatados); segundo, La Coruña y Albacete (empatados), y tercero, Almería.

Mañana jueves, por la noche, se celebrará una representación ofrecida al Gobierno y Cuerpo diplomático, y las tardes de los días 24 y 25 (jueves y viernes) se darán otras dos representaciones, cuyas localidades podrán adquirirse en taquilla, con objeto de que pueda asistir todo aquel que lo desee. Estas localidades están ya a la venta en la Contaduría del teatro Español.

# Intensa nevada en los montes asturianos y en los Pirineos

## El río Bidasoa ha experimentado una considerable crecida

Aunque no con la intensidad de días anteriores, también ayer llovió en varias regiones españolas, siendo por el Sur donde la lluvia ha sido más continua.

En cuanto al Norte, hay que registrar copiosas nevadas en las montañas asturianas, con lluvia en el resto de la provincia. Esto ha traído la grata disposición del Alcalde de Oviedo suprimiendo las restricciones en el consumo de agua. En la carretera de Pajares la nieve alcanza unos doce centímetros de espesor, por lo que los coches circulan con las naturales dificultades. En Irún el temporal de agua es tan violento en toda la región que el río Bidasoa lleva una impresionante crecida, como hace varios años no se conoce. En León, las últimas lluvias ocasionaron el deshielo en las montañas. El tránsito por las carreteras es absolutamente normal. El cielo amenaza lluvia en Medina del Campo y el frío es considerable. Las labores de siembra se realizan en buenas condiciones, merced a las lluvias últimas. También en Tarazona el tiempo sigue siendo favorable para el campo. Ha llovido en el día de ayer, registrándose 8,3 litros por metro cuadrado. No llovió ayer en Barcelona y ha vuelto a nevar en los Pirineos. En Cleve, Pobla de Segur, Estangento y Puerto de la Bonaigua —tan importante para los embalses de Tremp—la nieve alcanzó un espesor medio de 53 centímetros. También en dichas zonas cayeron fuertes aguaceros. Desde hace días llueve en toda la Plana y ayer comenzaron las primeras nevadas en los altos del Maestrazgo. En Córdoba llovió ayer con alguna intensidad en la capital, y en algunos pueblos se registraron copiosos aguaceros. El cielo sigue prometiendo lluvias. En Peñarroya llovió mucho durante la noche, recogiéndose diez litros por metro cuadrado. La situación en el campo ha mejorado considerablemente.

# "JESUCRISTO COMPRENDE TODOS LOS DOLORES HUMANOS"

## MENSAJE DEL SANTO PADRE A TODOS LOS ENFERMOS DEL MUNDO

CIUDAD DEL VATICANO. — En su discurso a los enfermos de Italia y del mundo entero, el Santo Padre empezó diciendo cómo al dar su bendición a las multitudes de peregrinos reunidas junto a El, su pensamiento se ha vuelto infinitas veces hacia los ausentes, hacia los enfermos e impedidos de todo el mundo; cómo sintió en el corazón el deseo de ir hacia ellos, como lo hacía Jesús en su vida terrena y como lo hace ahora en su vida eucarística, a la sombra de los grandes santuarios marianos.

Pío XII se refirió después al deseo ferviente de llevar a todos la ternura paternal de la Iglesia para aplicarla a sus dolores, como bálsamo que si no cura siempre, por lo menos conforta y eleva. Dijo seguidamente que, con motivo del Año Santo venidero, querría aún más acercarse a los enfermos de todo el mundo, a quienes exhortó a seguir conllevando pacientemente sus sufrimientos y dolores, pensando que mientras ellos pueden en muchos casos soportarlos sobre un cómodo lecho y volverse para uno y otro lado, Jesucristo fué crucificado sobre un desnudo madero.

El Pontífice estableció un paralelo entre los sufrimientos de los enfermos e inválidos y la Pasión de Nuestro Señor Jesucristo, que lo llevó a morir en la Cruz tras una dolorosísima agonía, en que llegó a decir: "¡Padre mío, si es posible, pasa de mí este cáliz!", para agregar en seguida: "Mas no se haga mi voluntad, sino la tuya", y, más adelante: "¡Dios mío, Dios mío, ¿por qué me has abandonado?", para, finalmente, y elevando los ojos al cielo, decir: "Padre mío, en tus manos encomiendo mi espíritu." Señaló que Jesús, por haber sufrido tanto, comprende perfectamente todos los dolores humanos que El pasó con creces, y terminó exhortando a los enfermos a que abran sus corazones a la esperanza, puesta en Dios. El Santo Padre puso fin a sus palabras con una invocación a la gracia divina en beneficio de todos los que sufren. (Efe.)

# Polonia propone la exclusión de la O.N.U. de la China nacionalista

FLUSHING MEADOWS.—El delegado polaco en las Naciones Unidas, Julius Katz Suchy, anunció que ha solicitado del secretario general de la organización, Trygve Lie, que haga circular entre las Delegaciones la petición de los comunistas chinos de que se retire a la Delegación nacionalista de China el carácter representativo de aquel país.

Este es el primer paso dado por el bloque de naciones comunistas, encaminado a tratar de que las Naciones Unidas adopten una decisión favorable para el Gobierno de Pekín. (Efe.)

### CAUSA CIERTA SORPRESA LA PROPUESTA POLACA

FLUSHING MEADOWS. — Ha causado cierta sorpresa la petición del delegado polaco, Julius Katz Suchy, de que se retire a la Delegación nacionalista china el carácter representativo de su país.

# EDITORIAL

# NUEVAS ESCUELAS

(Viene de primera página.)

*mira el problema de enseñanza con el de laicización. A fuerza de mala fe llegó a conseguirse en gentes elementales la idea de oposición entre enseñanza, educación y cultura, por una parte, y religiosidad, por otra, como si no hubieran nacido todas las Universidades europeas al abrigo o en el seno de los claustros. De ahí nuestro particular interés en que se advierta cómo hay que atribuir mayor importancia a las preocupaciones por la educación completa, educación que comporta una formación del sentido moral y el consiguiente establecimiento de los grandes principios y verdades en lo religioso, en lo nacional y en lo social. Cuando se produce un hecho como el comentado, cuando se resuelve crear treinta mil nuevas escuelas y queda, por lo tanto, inequívocamente reconocido y atendido el interés de los medios de educación elemental, no debemos detener el elogio y el aplauso en ese marco, sino que habría de encauzarse la general simpatía que ello despierta hacia lo que representa verdaderamente una garantía de eficacia y de buen aprovechamiento de esos medios. Como tópicos a la deriva, y condenados a desaparecer, subsisten juicios y opiniones, más que ligeras, irresponsables y disparatadas, sobre la orientación de la escuela y de la enseñanza en general. Con la referencia a estos problemas, nosotros pretendemos suscribir el beneplácito general y extenderlo y fundarlo sólidamente, por nuestra parte, incluyendo la obra de restauración espiritual que inspira toda la acción de gobierno en el terreno de la enseñanza y colocándola por encima.*


# PUBLICACIONES "REUS"

H. Castro: "Principios de Derecho soviético", 31 pesetas.—Alfonso de Castro: "La fuerza de la ley penal", 25.—J. Catalá: "El sistema formulario", 7.—Víctor Cathrein: "Filosofía del Derecho", 24.—Biblioteca Legislativa: "Manual de legislación de caza, pesca fluvial y explosivos" (tela), 18.—Biblioteca del Estudiante: "Código Civil" (tela), 18.—"Código de Comercio" (tercera edición), tela, 18.—"Código Penal" (tela), 18.—"Código de Trabajo" (tela), 15. — Ling-Kai-Fu: "La prestidigitación al alcance de todos" (Manual teóricopráctico de ilusionismo), 50.—F. Clemente de Diego: "Fuentes del Derecho Civil español", 7,50. — F. Clemente de Diego y E. Miñana: "Casos de Derecho Civil español", 8.—Dichos libros y todos los que usted necesite puede adquirirlos, al contado o a plazos, en el INSTITUTO EDITORIAL REUS. Preciados, 23 y 6. Madrid


✝

LA SEÑORITA

# MARIA TERESA BASTOS PELLICO

## FALLECIO

## el 17 de noviembre de 1949

HABIENDO RECIBIDO LOS SANTOS SACRAMENTOS Y LA BENDICION DE SU SANTIDAD

## R. I. P.

Sus padres, don José Bastos Ansart y doña María Teresa Pellico Unzurrunzaga; sus hermanas, doña María de la Paz y doña María de la Esperanza Bastos Pellico; su hermano político, don Julio Calderón de Guzmán; su abuela, doña María Teresa Unzurrunzaga; tíos, primos y demás familia,

**RUEGAN una oración por su alma.**

Los funerales se celebrarán mañana jueves, día 24, a las doce, en la parroquia de Santa Bárbara, y el día 1 de diciembre, a las once de la mañana, en la parroquia de Aravaca (Madrid). Las misas gregorianas se dirán a partir del día 15 de diciembre, a las diez de la mañana, en la capilla de los RR. PP. Dominicos de la calle de Claudio Coello, núm. 112. Todas las misas que se celebren en la parroquia de Aravaca los días 17 de cada mes, a las nueve de la mañana, serán ofrecidas en sufragio del alma de la finada.

# cine — "En un rincón de España", en el Callao

Mery Martín

*POR primera vez sale de nuestros estudios una película en color, y éste tiene patente española. Como experimento y como comienzo de un camino que puede ser interesante y fructífero en un futuro próximo, es preciso resaltar su importancia, aunque, como es natural, sin ocultar las imperfecciones que todavía tiene, hasta el punto de que en cuanto la cámara hace una panorámica un poco rápida, los actores se levantan bruscamente o mueven las manos, el color se descompone. Y en cuanto a los rostros, tampoco se ha conseguido la naturalidad en el colorido.*

*La película, por otra parte, posee un argumento interesante, aunque su guión o, más propiamente dicho, los diálogos resulten reiterativos al querer recalcar, poniendo en boca de los actores, lo que ya estamos viendo. Creemos también que se ha abusado demasiado del nombre de España, quizá para buscar un mayor efecto en el público, sin darse cuenta que esto, por lo general, suele ser contraproducente. Si la conducta de los personajes y los actos son honrados y limpios en todo momento, y al principio se sitúa sin ninguna duda el lugar en que transcurre la acción, la repetición del nombre no es necesario. Recuérdese que la más grande película que se ha hecho exaltando la labor colonizadora del Imperio británico—"Tres lanceros bengalíes"—registra, como dato curioso y elocuente, que ni una sola vez se nombraba a Inglaterra. La dirección, de Jerónimo Mihura, no ha podido ser más hábil e inteligente, porque suponemos la cantidad de inconvenientes y dificultades de toda índole que habrá tenido que vencer hasta lograr esta película, que trae como bandera de combate el color; un color si se quiere rudimentario todavía, pero lo principal era hacer la primera y aquí está. Ahora vendrán paulatinamente los nuevos ensayos, hasta conseguir un total perfeccionamiento que todos deseamos. No regateamos, pues, nuestro aplauso a la productora, que ha tenido la valentía de arriesgarse con una novedad tan peligrosa, y a Jerónimo Mihura, el cual ha sabido aunar y encauzar cuantos elementos han intervenido en esta película, sin olvidar el correcto trabajo de todos sus intérpretes, cada uno en su respectivo papel: Adriano Rimoldi, Blanca de Silos—inexplicablemente alejada de nuestro cine—, Mery Martín, Carlos Agosti, Conrado San Martín, Juan de Landa, Oswaldo Genazzani, Pepe Isbert, Aníbal Vela y José Bruguera.*

### Imperial: "No basta ser charro"

Jorge Negrete

*Es quizá este argumento uno de los más graciosos que hemos visto en las películas de Jorge Negrete, casi siempre confeccionadas tan a medida que solamente se ocupan del lucimiento del divo, posponiendo todo lo demás, como si no tuviera ninguna importancia. Y este es un grave error, aunque sería inútil tratar de convencer a los productores, que nos alegarían inmediatamente la comercialidad del nombre del popular cantante mejicano. Tiene una buena voz y todavía hay muchísimas jovencitas—y otras que no lo son—que se embelesan oyéndole cantar, aunque a nosotros, como actor, muy pocas veces nos ha convencido; y precisamente este arrobo que por él experimenta un gran sector femenino del extenso mundo de habla castellana se traduce en las taquillas donde se proyectan las películas de Negrete. En esta ocasión hace también gala de su voz, acompañado por Lilia Michel, simpática y encantadora en todo momento; de "El Chicote", que nos recuerda demasiado al malogrado "Chaflán", aunque no por esto neguemos su personalidad al primero; el Trío Calaveras, casi ya indispensable en todas las películas de Negrete, etc. El público acompañó con constantes carcajadas las innumerables peripecias de la trama, que tuvo la virtud de hacernos pasar a todos un rato agradable. Es el mayor elogio que podemos hacer de esta película y de la labor sencilla y eficaz de su director, Juan Bustillo Oro. Si el público se ha divertido y no ha sentido en ningún momento el aburrimiento, ¿qué más podemos pedir?*

F. HERNANDEZ-BLASCO

# Música — La Orquesta Ibérica de Madrid, en la Comedia

LOS aficionados que se asustan cuando reciben la oportunidad de oír un concierto del que es intérprete un conjunto de laúdes y guitarras, quizá tengan una razón previa: en general, ¡se toca con tan poca calidad por formaciones de este tipo! Sin embargo, han de reconocerse las excepciones. Y la primera, la más completa, nos la depara la Orquesta Ibérica de Madrid, que acopla cuarenta instrumentistas perfectamente disciplinados para el logro de un todo de homogeneidad completa. Germán Lago y sus huestes realizan una labor meritoria, digna de los aplausos, que no escatimó el público de la Comedia. La calidad, el empaste y el matiz se obtienen con primor. Y como el repertorio es muy bello, las sesiones poseen un atractivo completo.

En la parte oída—luego otro concierto nos reclamó—se gustaron páginas adorables de Cabezón, Sanz y el padre Soler; una característica "Gavota", de Tárrega, y la "suite" de danzas "Granada", de Lehmberg, simpática, fresca y sencilla, muy adecuada para esta formación.

Germán Lago y sus instrumentistas oyeron grandes ovaciones.

### Recital Chopin de Andrzej Wasowsky

ENTRE la colección infinita de pianistas chopinianos que nos visitan al cabo del curso, no podría destacarse como excepcional a Wasowsky, el joven polaco que, a focal lleno, alcanzó un gran éxito en el Palacio de la Música. Tampoco sería justo acoplarle con los menos afortunados intérpretes de su compatriota. Es más: le preferimos, sin duda, a otros de más posibilidades técnicas, porque Wasowsky dice con finura, sin dengues ni remilgos, amaneramientos y cursilerías; quizá algo lánguido, falto de dinamismo, pero natural, dueño de un sentido de musicalidad evidente, que halla en "Nocturnos" y "Mazurcas" su más feliz empleo, y en "Baladas" y "Scherzos", piezas que dejan al descubierto ciertas penurias del mecanismo.

F.-C.

### VI Concurso Internacional de Interpretación Musical

EN vista del gran éxito alcanzado por el V Concurso Internacional de Ejecución Musical, celebrado el pasado año, y en el que participaron 250 concursantes de 24 naciones, el Comité organizador ha decidido preparar para 1950 un nuevo Concurso Internacional, que tendrá lugar igualmente en Ginebra. El concurso—que empezará el 25 de septiembre, para clausurarse el 8 de octubre del año próximo—abarcará las especialidades siguientes: canto, piano, violín, órgano, clarinete y trompeta. En él podrán tomar parte artistas de cualquier país del mundo, siempre que su edad no sea menor a los quince años ni pase de los treinta. Se adjudicarán premios en metálico, por un valor de 10.800 francos suizos, a los concursantes vencedores.

A partir de mediados del próximo mes de diciembre se enviarán unos folletos—editados en cuatro idiomas—a cuantos posibles concursantes lo soliciten. En ellos figura el reglamento por el que se ha de regir el concurso y los programas. Para toda clase de informes, dirigirse a la Secretaría del Concurso, Conservatorio de Música, Ginebra.

# Teatro — "El tío Miseria", en el Infanta Beatriz

**LA bella tragicomedia de don Carlos Arniches "El tío Miseria" fué repuesta ayer, con gran éxito, por la compañía de Aurora Redondo y Valeriano León en el Infanta Beatriz.**

**Los dos artistas titulares de esta compañía alcanzaron brillantes interpretaciones.**

**Una obra de Tennessee Williann será estrenada por el Teatro de Ensayo "La Carátula".**

**VAN muy adelantados los ensayos del drama en dos actos del autor norteamericano Tennessee Williams "The glass menagerie", adaptado al castellano con el título de "El zoo de cristal", que presentará en este mes el Teatro de Ensayo "La Carátula", que dirigen José Gordón y José María de Quinto. La interpretación corre a cargo de Carmen Vázquez Vigo, María Luisa Romero, Ricardo Lucía y Enrique Cerro.**

# SERVICIO METEOROLOGICO

**En el día de ayer se han producido precipitaciones débiles en puntos del Cantábrico y oeste de la Península, estribaciones de la Ibérica y Baleares. En el resto la nubosidad fué muy variable.**

**TIEMPO PROBABLE.—Persistencia de la inestabilidad atmosférica, siendo de esperar chubascos de alguna intensidad en Galicia,**

✝

EL SEÑOR

# Don Francisco Montoya de la Fuente

INDUSTRIAL HOSTELERO

## Falleció el día 16 de noviembre de 1949

A los setenta años de edad

HABIENDO RECIBIDO LOS SANTOS SACRAMENTOS Y LA BENDICION DE SU SANTIDAD

## R. I. P.

Su viuda, doña Francisca Sastre; hijos, don Manuel, don Valentín y doña Concepción; hijos políticos, doña Pilar Castañón, doña Carmen Moya y don Prudencio Gómez; nietos y demás parientes,

**RUEGAN a sus amistades se sirvan asistir al funeral que tendrá lugar mañana día 24, a las doce de la mañana, en la iglesia de San Martín (calle Desengaño).**

El excelentísimo y reverendísimo Nuncio de S. S. y Patriarca de las Indias Occidentales y Obispo de Madrid-Alcalá, han concedido indulgencias en la forma acostumbrada.

Publicidad LAGUNO.—Preciados, 54

Ayuntamiento de Madrid

# LOS FUTBOLISTAS MEJICANOS, EN MADRID

El presidente de la Asociación de la Prensa, camarada Lucio del Alamo, da la bienvenida a los directivos y jugadores mejicanos en el aeropuerto de Barajas momentos después de su llegada a Madrid (Foto Contreras.)

(Viene de primera página.)

cadas personalidades y directivos de los Clubs madrileños.

Acudió también a recibir a sus compatriotas la bellísima señorita mejicana Carolina Juliana Campos, Reina del Deporte de Méjico, que se encuentra en Madrid desde hace varios días, y la casi totalidad de los mejicanos residentes en nuestra capital.

El número de aficionados al fútbol que se trasladaron al aeropuerto era muy considerable.

**BIENVENIDA A LOS FUTBOLISTAS MEJICANOS**

Al tomar tierra, el aparato se dirigió hasta las proximidades de la torre de mando del aeropuerto, deteniéndose allí. Inmediatamente de colocarse la escalerilla para el descenso de los viajeros, apareció en la portezuela del avión, siendo el primero en pisar tierra española, el presidente de la Federación Mejicana de Fútbol, señor Casilla, a quien el presidente de la Asociación de la Prensa, camarada Lucio del Alamo, dió la bienvenida. A continuación Lucio del Alamo saludó uno por uno a los restantes directivos de la Federación Mejicana de Fútbol y a los jugadores y periodistas mejicanos que les acompañan, quienes, asimismo, fueron cumplimentados por los miembros de la Junta de mandos de Asociación de la Prensa madrileña y representaciones de los Clubs de nuestra capital.

**GRATITUD POR EL RECIBIMIENTO**

Contestando al saludo del camarada Lucio del Alamo, el presidente de la Federación Mejicana de Fútbol, señor Casilla, pronunció unas palabras, en las que comenzó agradeciendo estas distinciones de que eran objeto. Declaró que habían realizado un viaje espléndido, y que constituía para ellos una gran ilusión encontrarse aquí, no sólo por jugar, sino por venir a España. "Conocemos—añadió—el juego español por referencias y sabemos que es bueno y fuerte, por lo que ha alcanzado el lugar que merece en el mundo futbolístico."

**"ESTE ENCUENTRO SIGNIFICA MUCHO PARA NOSOTROS", DICE EL ENTRENADOR**

El entrenador del equipo nacional de Méjico, Rafael Garza, dijo a uno de nuestros redactores que tenía gran confianza en sus jugadores y que en el equipo figuraban elementos jóvenes, en un porcentaje del 50 por 100.

Agregó que para ellos significa mucho este encuentro, ya que lo considera como la piedra de toque que les dará la medida exacta de la valía del fútbol que practican actualmente en Méjico.

—Hasta ahora—continuó diciendo—hemos considerado al fútbol español superior al mejicano. Veremos si a partir del próximo domingo tenemos la gran satisfacción de poder comparar nuestro juego con el español.

El redactor deportivo mejicano que firma sus crónicas con el pseudónimo de "Escopeta", en nombre de sus compañeros, expresó también el agradecimiento de todos ellos por la cordial recepción de que eran objeto en la capital de España. Agregó que no les animaba otro propósito que no defraudar a la afición madrileña.

**LOS JUGADORES MEJICANOS**

Son diecisiete los jugadores mejicanos seleccionados para enfrentarse con el Real Madrid.

Porteros: Córdoba, del San Sebastián, y Mora, del Atlanta. Defensas: Roca y Romo, del Asturias; Montemayor, del León, y Laviaga, del España. Medios: Héctor Ortiz, del Marte; Ochoa, del América, y Cuduru, del Puebla. Delanteros: Naranjo, del Oro; Mario Pérez, del Marte, Luna, del León; Setién y Casarín, del España, y Niño Flores, del Atlas. Figuran también los jugadores Luis Barragán, Luis de la Fuente y Enrique Sesma.

La expedición está integrada, además, por los directivos señores Izaguirre, Mercado y Sebastián y varios periodistas.

**POSIBLE FORMACION DEL EQUIPO**

Aun cuando no se ha dado oficialmente la alineación del equipo mejicano que se enfrentará al Real Madrid reforzado el próximo domingo, se cree que será aproximadamente la siguiente:

Portero, Mora; defensas, Roca, Laviaga y Romo; medios volantes, Ochoa y Cuduru; delanteros, Flores, Naranjo, Casarín, Luna y Setién.

**LOS JUGADORES MEJICANOS VISITARAN HOY TOLEDO**

En el día de hoy el programa de actos organizados por la Asociación de la Prensa en honor de los futbolistas mejicanos es el siguiente:

Por la mañana, a las diez, saldrán para Toledo acompañados por una representación de la Junta directiva de la Asociación de la Prensa, a fin de visitar los monumentos principales de la ciudad, en la que almorzarán, regresando a Madrid a media tarde. Por la noche asistirán en el teatro Alcázar a una función que la gentil "vedette" Celia Gámez les dedica y en la que, aparte de la obra que está en cartel, habrá un fin de fiesta mejicano especialmente dedicado a los jugadores de la selección de aquel país. En dicho fin de fiesta tomarán parte Elvira Ríos, de "Casablanca", y Marianela de Montijo, de "Eontoria".

# El Bloque Occidental necesita a España

(Viene de primera página.)

a unas relaciones adecuadas—quede resuelto en fecha próxima". Mac Clellan recalcó seguidamente: "Necesitamos a España en el Bloque Occidental. España quiere formar parte de él. Nosotros queremos su amistad".

El senador Stennis expuso su punto de vista explicando las razones que habían de llevar a un préstamo: "Yo me pronuncio—dijo—a favor de hacer a España un préstamo de cien millones de dólares o quizá más. Estoy bien impresionado—añadió—por el hecho de que el Gobierno español no ha dejado nunca sin cumplir préstamo alguno".

Por su parte, el senador Thye, republicano por el Estado de Minnesota, dijo: "Mi impresión acerca de España es muy favorable, y me parece que no hay razón alguna por la cual España esté apartada de las naciones de Europa occidental". (Efe.)


¡A PRECIO DE SALDO!

POR 50 CENTIMOS

Todas las noticias de siete días en

Actualidad internacional. Vida española. Sucesos. Deportes. Cine. Teatro. Curiosidades. Reportajes.

No es un semanario más

ES

el semanario más completo y más barato de España

12 GRANDES PAGINAS 50 CENTIMOS

Los martes, en todos los quioscos

COCHES NIÑO PLAZOS CONTADO

YUST. José Antonio, 71. Fábrica


# ANUNCIO

## SUBASTA PUBLICA

La Delegación Nacional de Sindicatos anuncia subasta pública de las obras de construcción de una Residencia familiar para productores en Cádiz, destinada a la Obra Sindical "Educación y Descanso".

El presupuesto de contrata asciende a la cantidad de 3.157.595,11 pesetas. El anuncio de este concurso ha sido publicado en el "Boletín Oficial del Estado" núm. 322, de fecha 18 del corriente.

El proyecto, pliego de condiciones facultativas y pliego de condiciones económicojurídicas, estará a disposición del público que desee consultarlo en el Departamento de Albergues y Residencias de la Jefatura Nacional de Educación y Descanso, avenida de José Antonio, número 32, y en la Vicesecretaría Provincial de Obras Sindicales de Cádiz.

El plazo de presentación de pliegos terminará el 8 del próximo mes de diciembre, en que habrán caducado los veinte días naturales de su publicación en el "B. O. del Estado", y deberán ser entregados en el referido Departamento de Albergues y Residencias de la Jefatura Nacional de Educación y Descanso. La apertura de pliegos se verificará el día 9, a las doce horas, en la citada Jefatura Nacional, avenida de José Antonio, número 32.

Madrid, 18 de noviembre de 1949.—El Secretario Nacional de la Obra (firmado), Nemesio Garde.

# TEATROS

## NOTICIARIO RELAMPAGO

**PACO MELGARES**, uno de los actores predilectos del público, que completamente restablecido de su grave enfermedad, anuncia su presentación para el próximo jueves en Barcelona.


HOY MIERCOLES POR ULTIMA VEZ

LECCIONES DE BUEN AMOR

EN EL TEATRO GRAN VIA

(EMPRESA HISPAMEX)

En la función de noche HOMENAJE A IRENE LOPEZ HEREDIA que representará, con Antonio Prieto, el diálogo

ASI SON TODOS

Actuarán, además, gentilmente: Ana Mariscal, Pilar López y su espectáculo; Conchita Leonardo, con la compañía del maestro Guerrero, y "Las de Caín", que interpretarán su "Pequeña cachupinada"

José Iturbi, famoso director de orquesta, que mañana, jueves, a las 6,45 tarde, dirigirá en el Monumental Cinema la Orquesta Sinfónica Municipal de Valencia, en el maravilloso programa de Tchaikowsky


LOS AUTENTICOS

Chavalillos de España

Y SU ESPECTACULO

Cascabeles españoles

de BLANCA FLORES, TORRES y MAESTRO MONREAL,

que recientemente pusieron el cartel de "No hay billetes" durante sus actuaciones en los teatros madrileños, se presentan nuevamente ante su querido público mañana.

JUEVES, 24

a las 7 tarde y 11 noche, en el

Teatro GRAN VIA

(EMPRESA HISPAMEX)

BUTACA DE PATIO, 10 ptas.

Marcos Redondo, divo de divos, que esta noche cantará "El pájaro azul", su magistral creación, en la que logra diariamente grandes aplausos en el escenario del teatro Calderón

**CELOS DEL AIRE** es el título de la comedia de José López Rubio, que en la actual temporada se estrenará en el teatro Español y para la cual han sido contratados Pastora Peña y Alberto Romea.

### "FRANCISCA ALEGRE Y OLE, EL ACONTECIMIENTO COMICO DEL AÑO

El Infanta Isabel es uno de los teatros predilectos del público madrileño, que siempre encuentra en su escenario obras de calidad representadas por los más destacados intérpretes. En la actual temporada triunfal hay que destacar el éxito obtenido por "Francisca Alegre y Ole", auténtico acontecimiento cómico del año, que está batiendo todos los récords de público. Se trata de una divertida farsa original del gran humorista Tono a través de Isabelita Garcés, deliciosa actriz, en una magistral creación que mantiene sin descanso al espectador en continua carcajada del principio al final de la obra.

**HOY, SENSACIONAL HOMENAJE EN EL GRAN VIA A IRENE LOPEZ HEREDIA**

Esta noche el teatro Gran Vía vestirá sus mejores galas con motivo del extraordinario homenaje dedicado a Irene López Heredia, insigne actriz, que tan brillante temporada artística ha realizado en este coliseo. Con tal motivo después de la última representación de "Lecciones de buen amor", de don Jacinto Benavente, se representará el diálogo "Así son todas", por Antonio Prieto e Irene López Heredia. Seguidamente actuarán Ana Mariscal, Pilar López y su espectáculo, Conchita Leonardo con la compañía del maestro Guerrero y "Las de Caín", que interpretarán su "pequeña cachupinada".

**PRONTO VOLVERAN** a los escenarios madrileños las guapísimas vedetes Raquel Daina e Irene Daina, que después de sus grandes éxitos en provincias se presentarán en la compañía de Mariano Madrid.


Teatro CALDERON

HOY, 2 GRANDES OBRAS para 2 DIVOS

Tarde: Doña Francisquita por EMILIO VENDRELL

Noche: EL PAJARO AZUL por Marcos Redondo


Mañana jueves, presentación de los Chavalillos de España en el Gran Vía

Los auténticos Chavalillos de España, ídolos del público madrileño, vuelven a nuestros escenarios. Como se recordará, su reciente éxito en otros coliseos fué verdaderamente apoteósico y salieron del cartel a llenos diarios. Los Chavalillos de España nos traen su maravilloso espectáculo "Cascabeles españoles", lleno de luz, alegría, canciones y bailes, original de Blanca Flores, Torres y maestro Monreal. Son sus principales figuras la célebre pareja cómica hermanos Zarco, Pepita Ortega y Goyo Reyes; primeros bailarines, Manolita Ascensión Robledo y Mari Tere Hernández; canzonetista, Amparo Pinilla, y otros destacados artistas, que son esperados con marcada expectación.

**VARIOS TEATROS** anuncian funciones en homenaje del equipo de fútbol mejicano actualmente en España. Con tal motivo, y dentro de los espectáculos en cartel, se celebrarán excepcionales fines de fiesta con intervención de los más famosos artistas.


Monumental Cinema

Jueves 24 de noviembre 1949

6,45 tarde

Orquesta Sinfónica Municipal de Valencia

bajo la dirección de

JOSE ITURBI

REPETICION del PROGRAMA

TCHAIKOWSKY

BUTACAS DESDE 20 PTAS, ANFITEATRO 10 PTAS.

Localidades a la venta en las taquillas del local.


**ANDREA PALMA** parte en esta semana para Méjico, para interpretar una película. En el próximo mes de enero volverá esta insigne actriz para encabezar una selecta compañía de comedias que bajo la dirección del escritor y periodista Luis G. Basurto se presentará en el teatro Gran Vía.

**SOMBREROS AL ESCENARIO** tiró el público entusiasmado, y en homenaje a la famosa estrella de la canción española Conchita Piquer, que con un triunfo verdaderamente apoteósico se ha presentado en Sevilla con su espectáculo "Tonadilla".

CAPILLA

# Comisaría General de Abastecimientos y Transportes

## AGRUPACION AUTOMOVIL

El día treinta del presente mes se celebrará subasta de camiones.

Las condiciones y demás circunstancias estarán expuestas en las oficinas de la Agrupación Automóvil, sitas en Arenal, núm. 9, MADRID.

El Presidente de la Comisión (firmado), Gonzalo Ecija.


AVENIDA MAÑANA JUEVES, ESTRENO SENSACIONAL

HISTORIA DE UNA CIUDAD VIVA... Y DE UNA MUJER MUERTA

"Paz" recoge en sus impresionantes fotogramas una realidad llena de emoción, una verdad que todo el mundo conoce. En esta ocasión nuestro cinema, merced a sus más destacados valores técnicos y artísticos, ofrece al público de todas las naciones una obra maestra arrancada de la realidad misma. He aquí al protagonista del film, Rafael Durán, y al actor José María Lado en uno de los fotogramas de esta gran película de Intercontinental Films, cuyo sensacional estreno será ofrecido próximamente por Filmófono desde la pantalla de uno de nuestros salones predilectos

**ULTIMAS NOTICIAS DEL CINE INGLES**

Suenan los nombres de Ingrid Bergman, Edward G. Robinson, Douglas Fairbanks, Carol Reed y de Rosellini, para incluir en películas a realizar en estudios españoles... ¿Será éste el principio de una formal coproducción cinematográfica de España e Inglaterra?

La actividad de los estudios ingleses continúa a marchas forzadas. Otro film que acaba de terminarse es "State secret". Douglas Fairbanks, es su protagonista.

Se ha incorporado al cine británico Alida Valli. Su primera película y su primer gran triunfo ha sido el film "El tercer hombre", que ganó el Gran Premio Internacional de Cannes de 1949. Carol Reed dirigió magistralmente. Y Joseph Cotten y Orson Welles, acompañaron a Alida, en la labor interpretativa.


CINE

Callao

EN UN RINCON DE ESPAÑA

EN CINEFOTOCOLOR

Grandiosa por su interpretación, magnífica por su asunto.

¡¡EL EXITO de los EXITOS!!

DISTRIBUIDA POR Hispano Fox Film, S. A. E.

Ingrid Bergman, la admirable estrella de la pantalla universal, vuelve a nuestras pantallas con su genial creación de R. K. O. Radio Films "Juana de Arco", que realizada por Víctor Fleming en maravilloso tecnicolor, será estrenada muy pronto en Madrid, y cuyo estreno ha despertado la natural y lógica expectación, por tratarse de una de las obras calificadas por la crítica mundial como auténtica joya universal de la cinematografía

**CONTINUA TRIUNFANDO EN EL CALLAO "EN UN RINCON DE ESPAÑA"**

Con llenos diarios, tarde y noche, viene exhibiendo el cine del Callao la triunfal película española de Emisora Procisa, titulada "En un rincón de España", y que ha presentado con un grandioso éxito en este local Hispano Fox Films, primera realizada en España por el procedimiento de cinefotocolor.

Apasionante argumento, exteriores bellísimos de un colorido lastuoso y sugestivo, dirección magnífica de Jerónimo Mihura e interpretación maravillosa por parte de los ases del cinema, Adriano Rimoldi, Blanca de Silos, Mery Martín, Conrado San Martín, Oswaldo Genazzan, Juan de Landa, Carlos Agosti, Pepe Isbert, Aníbal Vela y José Bruguera, valores todos que hacen de "En un rincón de España", la película que marca en el cine nacional un verdadero triunfo, que rebasará nuestras fronteras y que ahora ha sido un positivo éxito de programación para el aristocrático cine del Callao.

**Más de tres mil ciudadanos neoyorquinos han actuado, sin saberlo, como actores en "La ciudad desnuda", cuya intrigante acción transcurre a la sombra de los "rascacielos". El público quedará sorprendido y admirado con esta exclusiva Nueva Films desde mañana, jueves, en el Avenida.**

**"JUANA DE ARCO", EL FILM QUE TODOS ESPERAN**

Con este film RKO Radio, "Juana de Arco", Víctor Fleming ha realizado la vida de la doncella de Orleáns, siguiendo a la heroína paso a paso, desde su existencia en Domremy hasta su martirio en la plaza del Viejo Mercado en Rouen, pasando por el sitio de Orleáns y la coronación de Carlos en Reims.

De un extremo a otro emocionante, realista, patética, "Juana de Arco" constituye un retablo grandioso, que nadie podrá jamás olvidar. Algunas escenas, como el sitio de Tourelles y la coronación, en las que la magnificencia, el fasto y el brillo son incomparables, o bajo otro aspecto totalmente opuesto, escenas como las de Juana de Arco en la prisión, dejan en el ánimo del espectador un recuerdo imborrable.

Encabezan el reparto Ingrid Bergman, en una superación de su arte interpretativo, y José Ferrer, el laureado actor de Hollywood, seguidos de un reparto de miles de extras. Dirigida por Víctor Fleming, es una producción del famoso Walter Lang, y su estreno muy pronto en uno de los más lujosos salones de nuestra Gran Vía, promete ser el acontecimiento más destacado de estos últimos tiempos.

**"LA CIUDAD DESNUDA"**

Una película sensacional como ninguna, apasionada y valiente, una película cuyo estreno, mañana, en el elegante Avenida no debe perderse y que le hará verla más de una vez.

Para su información le diremos que "La ciudad desnuda", batió el récord de taquilla durante dos meses consecutivos en los Estados Unidos; que Inglaterra la ha considerado como una de las tres mejores películas proyectadas en la Gran Bretaña en 1948; que en Francia ha sido considerada como el modelo ideal de las películas policíacas, y que en todo el mundo ha merecido las mayores distinciones.

Uno de los ocho millones de aventuras que cada día se viven en la ciudad de Nueva York, en impresionante realización de Jules Dassin, será presentado por Nueva Films, S. A., mañana jueves, en el Avenida.

Ya en quinta semana de exhibición, "La duquesa de Benameji" (Reina de Sierra Morena) sigue llenando a diario la sala del Rialto. Reproducimos un fotograma de esta superproducción Cifesa, realizada por Lucía. En él aparecen Amparito Rivelles y Eduardo Fajardo.

Una escena de la gran película española "En un rincón de España", primera realizada en cinefotocolor por nuestro cine nacional, por Emisora Procisa, que Hispano Fox Films ha estrenado en el cine del Callao con un éxito grande


TRIUNFO ROTUNDO DE LA DUQUESA DE BENAMEJI

CIFESA


**ANTE EL SENSACIONAL ESTRENO DE "PAZ"**

Filmófono, S. A. prepara el estreno de "Paz", película nacional de extraordinarios alicientes, editada por la Intercontinental Films y dirigida por José Díaz Morales, sobre argumento de Joaquín Romero-Marchent. Estamos ante un acontecimiento que dejará honda huella en los auditorios por la fuerza expresiva de la acción, magistralmente conducida, por el sentido aleccionador de la tesis desarrollada en imágenes, y por el sumo acierto de los intérpretes, agrupados en torno de la sensacional pareja formada por Rafael Durán y Emilia Guiu, con la colaboración valiosa de Ana María González, José Nieto, Manuel Dicenta, Félix de Pomés, Mariano Asquerino, Ricardo Calvo y Alfredo Mayo... "Paz" es la culminación de nuestro cine por las figuras estelares que intervienen en su magistral realización...


¡Apasionante!

¡¡Grandiosa!!

¡¡Un alarde técnico!!

¡¡Un reparto excepcional!!

Una película cumbre

Ayuntamiento de Madrid

# ECONOMIA y FINANZAS

## LA BOLSA DE MADRID

Nos hemos encontrado en la primera sesión de la semana con un ambiente un poco frío y, desde luego, aburrido. Las operaciones han sido escasas y la tendencia apenas si ha podido dibujarse. Mantener la impresión de que se han repetido los cambios acaso no fuera tampoco lo acertado. Pudiéramos decir que la sosería del ambiente inclinaba los cambios ligeramente al descenso. Al cierre, la posición era de cierto equilibrio, sin que predominara ninguna de las dos contrapartidas. Cosa que no nos parece tampoco muy conveniente.

En el departamento bancario parece se ha perdido algo de la firmeza de la semana anterior. Siguió el Hispano sin cotizar, mientras el Banesto cedía ligeramente, de 310 a 38, y el Central, de 233 a 30. Los derechos de suscripción de ambos se mantenían. Enteramente los del Central, que disponían de buen dinero a 198, mientras los del Banesto perdían media peseta, a 56,50.

Era el corro de títulos eléctricos el que mejor se mantenía, aunque también fuera muy reducida la intensidad operatoria. En general se repiten los cambios de los valores de mayor negocio, registrándose también algunos avances. La Gallega de Electricidad gana dos duros y la Telefónica sube al 151.

El tono es un tanto irregular en el grupo de los valores de arbitraje, cuyas operaciones son muy limitadas también. La Rif ni aparece en el cuadro de cotizaciones. Baja un par de duros la Felguera; también son dos puntos los que cede Ponferrada, aunque se han hecho muchas operaciones. Se mantienen al cierre los Explosivos a 276, después de abrir a 274 y saltar a 277 luego; mejorando la cotización en dos duros Petrolillos, y tres, la Sniace.

Ambiente sostenido en los demás valores de mercado más asiduo, aunque también registramos algunos descensos en títulos destacados, porque el Metro baja a 213 desde el 216; Auxiliar se hace a 222, con baja de idéntica proporción, cediendo también las Aguilas, mientras gana un entero la Azucarera.

Sigue siendo muy escaso el negocio en los valores inmobiliarios, con cambios peores. Se hacen Carmen a 100 y Ascarza a 30.

En los valores de renta fija hubo mucha animación en las obligaciones de Ponferrada, pues se compraron muchas, subiendo a 106,50 y cerrando a 106,25 el cambio. Parece que estas compras catalanas implican venta de acciones viejas, yendo en busca del natural arbitraje con la compra de obligaciones a canjear por acciones nuevas.

Aunque el negocio no sea muy abundante, se mantiene en los valores del Estado la buena tendencia para unos cuantos títulos, sobre todo en el interior, que ha ganado ayer otro medio duro, a 88,50. También el 3 por 100 Amortizable sigue reponiéndose. Ayer se hizo a 83,50, contra 82,25. Sostenimiento en los valores municipales. Mucha animación en el corro hipotecario, que absorbió mucho papel. Los cambios son ligeramente peores. En Crédito Local se acerca al 96 la interprovincial, pero pierde el cambio de la par la cédula con lotes.

### COTIZACIONES

| FONDOS PUBLICOS | Anterior | Día 22 |
|---|---|---|
| 4 % Inter. | 88 | 88,50 |
| 4 % Ext. | 106 | 104,50 |
| A. 1908, 4 % | 99,25 | 99,25 |
| 3 %, 1928, s\|l | 82,25 | 83,50 |
| 4 %, act., s\|l | 99,60 | 99,80 |
| 4 %, act., s\|l | 99,50 | 99,25 |
| Am. 3,50 % | 90 | 90 |
| Id. 4 % | 99,35 | 99,25 |
| Tesoros 3 % | 101,50 | " |
| Tesoros 2,75 | 100 | " |
| **Ayuntamiento de Madrid** | | |
| Villas 1914 | 90,50 | 90,50 |
| " 1918 | 87,50 | " |
| Mejoras U. | 94,50 | 94,50 |
| Subsuelo | 98 | " |
| Vs. 1929 | 87 | " |
| " 1931 Int. | 93 | 93 |
| " 1931 En. | 93 | 93 |
| " 1941 | 82 | 82 |
| " 1946 | 86,75 | 86,50 |
| **Otros fondos** | | |
| I. N. Colon. | 93 | 93 |
| Hidr. E. 6 % | 101,75 | 101 |
| " " 5 % | 97,50 | |
| Rec. Nac. | 95,75 | 96,50 |
| Renfe | 95,25 | 95,25 |
| Tánger - Fez | 98 | " |
| Marruec. 5 % | 105 | " |
| **Cédulas** | | |
| Hip. 4 % lib. | 98 | 98 |
| Hipot. 4 % | 86,50 | 86,25 |
| " 4,50 A % | 87 | 86,75 |
| " 4,50 B % | 87 | 81,75 |
| " 4,50 C % | 89 | 88,75 |
| C. L. 4 % In. | 95,50 | 95,10 |
| " 4 % lotes | 100,15 | 99,90 |

| ACCIONES | Anterior | Día 22 |
|---|---|---|
| **Bancos** | | |
| España | 375 | 374 |
| Exterior | 181 | " |
| Hipotecar. | 304 | 304 |
| Créd. Local | 205 | " |
| Esp. Crédito | 342 | 338 |
| Hispano Am. | 312 | " |
| Central | 233 | 230 |
| Rural | 135 | " |
| **Electricidad** | | |
| U. E. Mad. | 130 | 130 |
| Cooperativa | 227 | " |
| Hidr. Esp. | 313 | 313 |
| Mengemor | 152 | 151,50 |
| Chorro | 178 | 178 |
| Sevillana | 172 | " |
| I. Duer. or. | 185 | 184 |
| Dro. 3,50 % | 184 | 182 |
| C. E. A. | 99 | " |
| Chades | 329 | " |
| " D | 320 | " |
| " E | 320 | " |
| Telef. | 150,25 | 151 |
| Fenosa | 129 | 129 |
| Rif | 217 | " |
| Felguera | 222 | 220 |
| Ponferrada | 288 | 286 |
| Campsa | 133,50 | 133 |
| Tabacos | 670 | 675 |
| Aznar | 1980 | " |
| Unión Fénix | 1320 | " |
| Inmob. M. | 140 | " |
| Urbaniz. M. | 695 | " |
| Metro | 216 | 213 |
| Tranvías | 70 | 72 |
| A. Hornos | 170 | 170 |
| M. Petróleos | 328 | 330 |
| Explosivos | 276 | 276 |
| Azucarera | 135 | 136 |
| Ebro | 267 | " |
| Aguilas | 232 | 230 |
| P. Valderriv. | 163 | " |
| Insa | 95 | 95 |
| Nvl. ord. | 95,75 | 95 |
| " pref. | 120 | 121 |
| Sniace | 292 | 295 |

## Notas breves

**Según el Consejo de Economía Nacional, la renta nacional mejoró ligeramente en 1948, pasando de los 102.693 millones de pesetas en 1947 a los 108.517 millones del año pasado. Los cálculos se hacen sobre la peseta actual. Con los cálculos a base de la peseta de 1929, la renta nacional de 1947, 24.457 millones, ha bajado a 24.154 millones en 1948.**

**—Las cifras anteriores demuestran que la renta "monetaria" en 1948 ha experimentado un aumento del 5,6 por 100, mientras que la "renta real" sufre una disminución de un 1,2 por 100. Esta diferencia entre las trayectorias de la renta monetaria y de la renta real de 1948 es el reflejo de la elevación de los precios, sin que por ello se haya originado un aumento en la producción total.**

**—Y ya que hablamos de Bancos, diremos que el sábado, en un acto protocolario, los presidentes de los "cinco grandes" firmaron el nuevo acuerdo moderador que intentará dominar las extralimitaciones de la competencia bancaria, obligando a los Bancos a no exagerar los tipos de interés de los depósitos de sus clientes. Al acuerdo se irán uniendo otros Bancos. Don Luis Sáez de Ibarra, subgobernador del Banco de España, será el árbitro de este acuerdo.**

**—Se ha iniciado este año la exportación naranjera con perspectivas francamente favorables, pues los labradores y comerciantes encuentran esta temporada precios remuneradores, después de doce años de negocio escaso, difícil y a veces en pérdida. A ello ha contribuido la reducida cosecha de agrios, no sólo de España, sino de los países naranjeros que son competidores nuestros en esta producción.**

## Compañía Telefónica Nacional de España

El Consejo de Administración de esta Compañía ha acordado repartir a las Acciones Ordinarias números 1 al 2.800.000, a cuenta de los beneficios del presente ejercicio, un dividendo del 3 por 100 del nominal, que, una vez hecha la oportuna deducción para pago y previsión de impuestos, representa un líquido de pesetas 12,48 por cupón.

El pago del dividendo se efectuará a partir del día 1.º de diciembre contra cupón 21, en cualquiera de los Bancos enumerados a continuación o en sus Sucursales, Filiales o Agencias.

Bancos Urquijo, Hispano Americano y Español de Crédito, de Madrid; Banco de Bilbao, Bilbao; Banco Hispano Colonial, de Barcelona; Banco Herrero, de Oviedo; Banco Guipuzcoano, de San Sebastián; Bancos de La Coruña y Pastor, de La Coruña, y Banco de Santander, Santander.

Madrid, 22 de noviembre de 1949.

EXISTENCIAS PARA ENTREGA INMEDIATA
PRECIOS
1/8, a 7 ptas. %—5/32, a 11 ptas. %
3/16, a 15 ptas. %—1/4, a 25 ptas. %
Si el pago es en dólares, podemos suministrar a mejores precios que los países exportadores
BOLAS PARA BICICLETAS
TARRAGONA
CASPE, 23 • BARCELONA

## SECCION DE ANUNCIOS TELEGRAFICOS

**ALQUILERES**

**NECESITO** piso céntrico, casa señorial, renta antigua hasta 1.000 pesetas. Teléfono 229372.

**AUTOMOVILES**

**ESCUELA** automovilista. Enseñanza garantizada turismo, camión. Alfonso XII, 58.

**ESCUELA** automovilista, enseñanza, coches camiones GMC modernos, carnet, economía. Precios, 23.

**ESCUELA**, enseñanza coche camión, carnet, rapidez, economía. Torrijos, 24. 354102.

**ACADEMIA** automovilista. Santa Engracia, 6.

**COMPRAS**

NINGUN ARTICULO USADO PODRA VENDERSE, SEGUN LO DISPUESTO EN LA LEGISLACION VIGENTE, A MAYOR PRECIO DEL 80 POR 100 DEL SEÑALADO EN LA TASA.

**CONSULTAS**

**BLENORRAGIA**, sífilis, debilidad, impotencia, análisis. Operación fimosis. Tratamiento neosalvarsán. Penicilina. Clínica especializada, Duque Alba, 10. Doctor Hernández. 273564 (332.)

**CLINICA** antivenérea. Fuencarral, 6. Blenorragia, sífilis, impotencia, operación fimosis, análisis, neo, penicilina. (Censura, 3.255.)

**TRABAJO**

OFICINA DE COLOCACION

La ley de 10 de febrero de 1943 sobre colocación determina que Empresas y patronos están obligados a solicitar de la Oficina de Colocación el personal que necesiten y que los obreros no, sancionándose el incumplimiento de tales obligaciones con multas de 5 a 1.000 pesetas.

En consecuencia, toda inserción de anuncio en esta Sección está condicionada a la José Antonio, 32, edificio previa autorización de la citada Oficina de Colocación (avenida José Antonio, 32, edificio Madrid-París).

**FILATELIA**

**PARTICULAR** paga todo su valor colecciones sellos y lotes, archivos. Valero. Larra, 14.

**FINCAS**

VENTA

**VENDO** piso desocupado, cinco habitaciones, confort, junto Puente Segovia, desembolso 53.000. Rafecas. Libertad 11. 217369.

**GUARDAMUEBLES**

**EL MODERNO** Guardamuebles, automóviles, alfombras (262811).

**MAQUINAS**

**MAQUINAS** escribir reconstruídas nuestros talleres. Hernán Cortés, 18. 217437.

**VARIOS**

**REGALITOS** para niños, precios fijos, expuestos. Montera, 7. Joyería Infantil.

**VENTAS**

NINGUN ARTICULO USADO PODRA VENDERSE, SEGUN LO DISPUESTO EN LA LEGISLACION VIGENTE, A MAYOR PRECIO DEL 80 POR 100 DEL SEÑALADO EN LA TASA.

**MAQUINAS** escribir garantizadas. Montera, 35 (Pasaje).

# DEPORTES

# *Los jugadores mejicanos hablan para ARRIBA*

## "Nuestro juego, dice Casarín, es muy parecido al sudamericano, pero sin llegar al malabarismo"

### Laviada deplora que su antiguo equipo, el Oviedo, esté tan mal situado en la clasificación

**Tres de los seleccionados mejicanos: Roca, Flores y Naranjo, que el domingo frente al Real Madrid ocuparán los puestos de defensa, extremo e interior derecha, respectivamente**

No pueden ustedes imaginarse lo que aturde una "rueda" de futbolistas, como dicen estos simpáticos jugadores mejicanos, en torno al periodista. Apenas han descendido del avión acceden complacidos a charlar con nosotros unos momentos en la misma explanada de la pista central del aeropuerto. Pero es difícil poner un poco de orden en las respuestas de cada uno.

El aspecto de estos muchachos es estupendo, y el entrenador nos dice que físicamente están todos en magníficas condiciones. Bajo la chaqueta de sport lucen un jersey blanco, con vivos verdes y rojos, que lleva bordado el nombre de Méjico.

**—Nos entusiasma jugar en España—comienza Romo.**

—Y, ¿por qué?

**—Porque nos proporciona la ocasión de este viaje y porque así podremos medirnos con jugadores y equipos que tienen una gran fama entre nosotros.**

—¿Qué es lo que más caracteriza al juego de ustedes?

**—Aparte la técnica, la alegría en el juego; o sea, la rapidez, la combinación fulminante.**

—¿Conocen ustedes el fútbol español actual?

**—Yo sí lo conozco—interviene Casarín, delantero centro.**

—Explíquese...

**—Sabemos que el fútbol español es más duro que el nuestro y más rápido, sobre todo en algunos hombres. Comparativamente nuestro juego es más parecido al sudamericano, pero sin llegar al malabarismo y filigraneo de éste. En concreto, jugamos bien el pase corto, reteniendo, quizás, más la pelota que los jugadores españoles actuales. Por otra parte, y para completarle este breve resumen comparativo, debiera decir que también nos preparamos mucho, pero sin la pretensión de llegar a ser estrellas y sí con el propósito y deseo de formar un combinado bastante completo sin querer sobresalir.**

—Ya que ha contestado a la pregunta anterior, ¿querría decirme qué jugadores españoles son más conocidos en Méjico?

**—Allí, y aunque, claro, por referencias y por las crónicas de Prensa y radio, los nombres que más suenan son los de Molowny, Zarra, Pahiño, Panizo, Gainza, César y Bañón. De este último sabemos que está actualmente enfermo.**

—¿Y los mejores de entre ustedes?

**—Todos mis compañeros son muy buenos jugadores; pero si hay que hacer alguna distinción reside en los defensas y medios volantes.**

—¿En cuanto a los profesionales?

—Mire usted—nos corta Septién, extremo izquierdo—, allí el fútbol no se ha profesionalizado tanto como en otros sitios. Y esto queda demostrado en el detalle de que en los contratos de los futbolistas se señala que no debe ser este deporte su única actividad, sino que deben vivir del trabajo. Por eso, no podemos realizar más de dos entrenamientos por semana.

—¿Qué normas les dan a ustedes, principalmente, los entrenadores para jugar con arreglo a los nuevos sistemas?

—Se ha adoptado el sistema de la W-M, que desarrollamos con rapidez. Los entrenadores especializan a la vanguardia de los equipos en el tiro raso y fuerte al ángulo.

—Y en cuanto al marcaje—le ayuda ahora Montemayor—, lo efectuamos no estando muy cerca del marcado.

—¿Alguna otra cosa?

**—Que venimos con el deseo de conseguir, por lo menos, un empate.**

Claro que con esta afirmación no quedaron muy conformes los aficionados que vienen con el equipo desde Méjico, y que expresaron su unánime deseo: "¡Ganaremos!"

Laviada, antiguo jugador del Oviedo, nos dice luego:

**—Puede usted creer que siento muy de veras que mi antiguo equipo vaya tan mal en la tabla de clasificación. Es un equipo de gran fama, incluso en Méjico, y no podemos explicarnos eso.**

—Ya que conoce usted a los públicos de los dos países, ¿por qué no nos dice cómo es el de Méjico?

**—Primero me referiré al de aquí: es incomparable y sabemos cómo nos acogerá de antemano. El de Méjico es también muy bueno. Allí se expresa de una forma ruidosa cada triunfo de un equipo predilecto, disparando cohetes y lanzando bolas de algodón impregnadas de gasolina.**

—Eso, ¿en el campo?

—No, en las inmediaciones de la residencia del Club.

—¡Ah! Nos había asustado usted; no fuera a cundir aquí el ejemplo.

—¿Cuál es su puesto en el equipo?

—El de defensa central. Pero, en otro aspecto, ocupo también un muy distinto puesto: el de capitán.

—¿Qué colores lucirán en el partido?

—Un uniforme muy feo.

—Dígalo...

—Camiseta azul con una franja amarilla y calzón también azul, pero más oscuro que la camiseta.

M. E.

OSRAM

Luminosidad

**Estadio de CHAMARTIN**

Hoy miércoles a las 4 de la tarde
GRAN PARTIDO AMISTOSO
**FERROL - PLUS ULTRA**

Precio de las localidades: Entrada general (lateral marcador), 10 pesetas; resto del campo, 15 ptas.; socios R. Madrid, 5 ptas.; niños y militares sin graduación, 5 ptas. Venta de localidades: Miércoles, mañana, taquillas Real Madrid

## Hoy sale para Turquía el equipo español de boxeo aficionado

A las once y diez de la mañana de hoy, y desde el aeropuerto de Barajas, saldrá para Estambul—vía Roma—el equipo nacional de boxeo aficionado, que el próximo día 27 se enfrentará en aquella capital a la selección nacional de Turquía.

El equipo español no ha sufrido variaciones con respecto a los púgiles designados en principio, por lo que estará formado por Díaz, en los moscas; Hill, en los gallos; Bufalá, en los plumas; Mombiela, en los ligeros; Martínez, en los medios; González, en los semipesados, y Arteche, en los pesados.

Acompañando a nuestros seleccionados se desplazarán el vocal de la Federación Española de Boxeo, señor Foret; el presidente de la Federación Regional Guipuzcoana, don José Luis Pintado; el seleccionador nacional, don Fabián, Vicente del Valle, y el preparador del equipo, señor Comas.

## La velada de esta noche en el Fiesta Alegre ha sido suspendida

Está visto que por buenas que sean las intenciones de los organizadores, éstas tropezarán siempre con los imponderables y las trabas que los mismos púgiles se han empeñado en poner.

Para esta noche en el Fiesta Alegre había anunciada una velada de boxeo, en la que Juanito Martín disputaría el combate de fondo al catalán Peiró. También estaba anunciada la presentación en Madrid de Cristóbal, boxeador esperado con cierta curiosidad por su brillante historial. Pero todo ello se ha venido abajo porque Peiró, a última hora, y cuando ya no había tiempo para buscar un sustituto, comunicó al empresario que no podía desplazarse. Lo único que se ignora son las razones que han impedido el desplazamiento al púgil catalán, aunque, naturalmente, por aquí las suponemos.

G.

## Pachicho reaparecerá esta tarde en el Plus Ultra frente al Ferrol

**En Chamartín tendremos esta tarde un partido amistoso. El Plus Ultra y el Ferrol serán los rivales, y su pugna no dejará de interesar a los aficionados, pues por figurar el equipo gallego en distinto grupo que el madrileño en la Segunda División, no vendrá a Madrid esta temporada en partido oficial.**

**Una novedad aguardada desde hace algún tiempo por los aficionados se registra esta tarde en la alineación del Plus Ultra: la reaparición del entusiasta y bravo Pachicho, que ocupará el puesto de interior.**

**El Plus Ultra tiene que jugar el próximo domingo con el Salamanca la primera eliminatoria de la Copa, y se desea ver si Pachicho rinde de interior para llevarlo al lado de Pruden, en encuentro tan decisivo para el equipo madrileño.**

## UNA TERRIBLE PROFESION

*No sabemos qué atractivos podrá tener eso que pudiéramos llamar profesión de árbitros de fútbol, pero sí salta a la vista una serie enorme de cosas ingratas con que han de apechugar para oponernos terminantemente a que cualquier ser querido nuestro adopte tal profesión. Hemos de empezar, pues, rindiendo admirado homenaje a esos seres que no sólo realizan la heroicidad de salir estrafalariamente vestidos a actuar ante un público respetable, sino que de antemano saben cuán ardua es la labor a desarrollar, enfrentándose en cada una de sus decisiones con la repulsa a gritos del cincuenta por ciento de los espectadores. Y señalamos este tanto por ciento como el mejor de los casos, pues siempre es preferible que los ánimos en pro y en contra estén nivelados, por aquello de que una de las porciones pueda aceptar la decisión arbitral.*

*No es posible encontrar un árbitro perfecto. Es ello algo que va contra natura. No puede pretenderse que un ser reúna en sí todas las cualidades que debe reunir el perfecto árbitro. Los que actualmente ejercen esta profesión son seres humanos que no están dotados por la naturaleza de ningún atributo especial. Tienen tan sólo dos ojos, como cualquier otro mortal, y su labor llega a ser fiscalizada por 160.000 órganos visuales parciales preconcebidamente. Si algún fallo puede existir—que existe—en este caso, sólo cabe culpar de él a la naturaleza. El árbitro tendría que ser un superdotado, con un ojo, por lo menos, en el cogote, para poder controlar todo lo que en el campo ocurre. En cambio, y en compensación a este exceso de visión, el árbitro debiera estar desprovisto de órganos auditivos. Es decir, que el buen árbitro ha de usar en la vida normal sonotone. Ha de ser también un señor célibe de por vida y sin más afectos personales que los que puedan emanar de una tortuga.*

*El árbitro ha de hacer frente, domingo tras domingo, a una masa de público enardecido. No tendrá nunca la totalidad a su favor. Esto es consecuencia de que en los partidos siempre ha de haber un vencedor o un vencido, salvo que no resulten ni vencedores ni vencidos. Pero lo que no puede quedar en blanco en ninguno de los casos es el resultado. Ya sabemos que el empate se considera por unos una derrota y por otros una victoria. No basta, pues, este resultado para conseguir la unanimidad, como lo demuestra el hecho de que no terminen en igualada todos los partidos de la competición. El árbitro ha de decidirse. Ha de apreciar los orsays que unos espectadores quieren que existan mientras que otros no los han de ver. Ha de tocar penaltys según la puerta en que ocurran, y a la inversa.*

*¿Cómo pretender que el árbitro acierte y complazca a todos? A veces se pone en juego eso de la compensación, pero vienen "a posteriori" los puritanos y se enfadan. No dejan al árbitro ni el menor resquicio. Al extremo de que incluso llegan a quejarse los vencedores por parecerles mezquino el resultado.*

*Pongámonos en el caso del árbitro. Veamos una falta que merece un castigo. Y jugazmente, "in mente", pensemos y sopesemos una serie de hechos incuestionables: ¿Cuántos espectadores estarán en pro de la falta y cuántos en contra? ¿Qué espectadores han demostrado mayor ferocidad? Y todo esto, sin cualidades psicológicas de excepción. Y nada digamos cuando llegue la falta en el área, el temido penalty, pesadilla de todo árbitro consciente. Si la falta es contra la mayoría, es tal la avalancha de prejuicios que han de discriminarse antes de llegar a la solución, que al adoptarse ésta habrá transcurrido el suficiente tiempo para que no sea oportuna la sanción.*

*En fin; terrible esta profesión de árbitros de fútbol. Tarea enorme la suya, de pros y contras de envergadura sobrenatural. Démosles siempre la razón, pues ya de por sí se la merecen por el hecho simple de sentir una vocación que nosotros nunca llegaremos a comprender.*

M. R.

## Es probable que el Atlético de Madrid juegue en el Marruecos francés a últimos de año

CASABLANCA.—Se asegura que existen negociaciones entre el Atlético de Madrid y la Liga Marroquí de Fútbol para que el conjunto madrileño juegue en ésta a últimos de año, existiendo gran expectación por ver actuar a Ben Barek.

Poco Consumo

### AUTOMOVILISMO

## Fangio fué el ganador de la novena etapa del Gran Premio Argentino

BUENOS AIRES. — Juan Manuel Fangio se ha adjudicado la novena etapa del Premio Automovilista Argentino, cubriendo la distancia de Jujuy-Resistencia, de 879 kilómetros, en 8 horas, 20 minutos, 24 segundos 6/10, con una media horaria de 04,434. En segundo y tercer lugares entraron Juan Gálvez y Juan Marchjin.

En la clasificación general sigue el primero Gálvez, seguido de Fangio.

OSRAM

# GACETILLAS

ORQUESTA NACIONAL
CICLO SINFONIAS BEETHOVEN
"Pastoral". Director: Pérez Casas. Viernes, Palacio Música.

## TEATRO

**ALBENIZ.**—Por necesidades de montaje, será hoy, a las 7 y 11, la presentación de Muchachas de España con El botones de El Savoy (de Lucendo y Legaza). Nueva versión, nuevos cuadros.

**ALCAZAR.** — (212252. Celia Gámez.) 6,45: La Cenicienta del Palace (últimos días). 10,45 (homenaje a la selección mejicana de fútbol): La Cenicienta del Palace y un magnífico fin de fiesta.

**BEATRIZ.** — (253103.) 7,30 (función única): Aurora Redondo y Valeriano León en su genial interpretación de El tío Miseria (de Arniches).

**BENAVENTE.**—(Tel. 221364. Agrupación Talía.) 7 y 10,45: Las de Abel (93 y 94 representaciones).

**CALDERON.**—(214333. Compañía Marcos Redondo.) 6,45: Doña Francisquita (por Emilio Vendrell). 10,45: El pájaro azul (por Marcos Redondo).

**CIRCO PRICE.**—(Tel. 216319.) 10,30: Circuitos Carcellé presenta la nueva y grandiosa Compañía de Circo Ecuestre Internacional del "Mikkenie Circus" de Holanda. Tarzán en casa de los tigres (Gilbert Houcke), 20 maravillosas atracciones. ¡Espectáculo sin precedentes! Despáchase para cinco días.

**COMEDIA.**—(Somoza-Davó.) 7 y 11: Eran tres: un gitano y un marqués... (de Sevilla y Tejedor).

**COMICO.** — (Completamente reformado.) 6,45 y 10,45: Paquita Rico, Pepe Pinto con Tona Radely en Cancionero de España (de Quintero, León y Quiroga).

**ESPAÑOL.**—(212121) 6,45: Concurso Coros y Danzas Sección Femenina (invitación): 11: Historia de una escalera.

**FONTALBA.** — 7 y 10,45. Agrupación Talía. Por 253 y 254 vez reciben hoy a sus amistades Las de Caín. Reserven hora con cinco días.

**FUENCARRAL.** — (Compañía titular operetas.) 7, 10,45: Los dos iguales (de Tejedor, Taramona, maestro Moraleda).

**GRAN VIA.** — (Ultimo día compañía Irene López Heredia.) 7 y 11: Lecciones de buen amor (de don Jacinto Benavente). Mañana jueves, presentación de Los Chavalillos de España.

**INFANTA ISABEL.**—7, 11: Francisca Alegre y Olé (de Toño). ¡Nunca se ha reído el público tanto!

**LARA.**—(Compañía titular.) 7 y 11: Un crimen vulgar (de Juan Ignacio Luca de Tena).

**LATINA.**—6,45, 10,45: Los babilonios. La función terminará a la una punto.

**LOPE DE VEGA.**—(Avda. José Antonio, 55. Tel. 222081. Gran compañía de revistas.) 7 y 11: Hoy y mañana (de Muñoz Lorente, Gallardo y maestro Moreno Torroba).

**MADRID.**—(Cía. Vienesa.) 6,30, 10,30, puntualmente: Sueños de Viena. Producción Kaps-Joham. Localidades desde 4 ptas. para 5 días, sin aumento. (Función noche termina 1 en punto).

**MARIA GUERRERO.** — (317694.) 7 y 11: Don Juan Tenorio. (Decorado por Dalí).

**MARTIN.** — (Compañía Muñoz Román.) 6,45, 10,45: Doña Mariquita de mi corazón (versión moderna). La opereta más alegre, por Trudi Bora, Lepe y Cervera.

**REINA VICTORIA.**—(Compañía Carbonell-Vico.) 7 y 11: Dos mujeres a las nueve. (Premio Nacional Teatro 1948-49). 130, 131 representaciones.

**ZARZUELA.**—(Gran compañía de revistas del maestro Guerrero.) 6,45, 10,45: El oso y el madroño. ¡Un alarde espectacular! Revista 100 por 100 española. Localidades desde 3 pesetas.

## CINE

**ALCANTARA.**—Continua 4,30: El sol de Montecasino (Fosco Giachetti, ¡emocionante!) Sangre y arena (Tyrone Power, Rita Hayworth, Linda Darnell). Tecnicolor. 2.ª semana.

**APOLO.**—Continua 5: Saigón y Una mujer cualquiera (María Félix).

**ARGUELLES** — Continua 5: Carta de una desconocida y Aladino y la lámpara maravillosa (Cornel Wilde). Tecnicolor.

**AVENIDA.**—7 y 10,45: Alas de juventud (Antonio Vilar, Nani Fernández). Tolerada, 3.ª semana.

**AYALA.**—4: El circo, Fort Apache.

**BARCELO.**—6,45, 10,45: Carta a tres esposas (Linda Darnell). 2.ª semana.

**CALLAO.**—7, 10,45: En un rincón de España (Adriano Rimoldi, Blanca de Silos). En color.

**CAPITOL.** — 6,45, 10,45: Festival en Méjico (Walter Pidgeon). Tecnicolor. Tolerada.

**CARRETAS.** — 10 mañana: Memorias de una vampiresa y Mujeres.

**COLISEVM.**—6,15, 10,15: La película que asombra al mundo: Hamlet (sir Laurence Olivier, Jean Simmons). (Hamlet comenzará 6,45 y 10,45).

**FIGARO.**—4 (sugestivo programa policíaco): Noche eterna (Henry Fonda, Vicente Price). Canción mortal.

**GONG.**—Continua 5: Carta a tres esposas (Linda Darnell). 2.ª semana.

**GOYA.**—6,45, 10,45: Carta a tres esposas (Linda Darnell). 2.ª semana.

**IDEAL.**—4: Piratas de Monterrey, Una noche en Casablanca (Hermanos Marx).

**IMPERIAL.**—3: No basta ser charro (J. Negrete). Tolerada menores.

**INFANTAS.**—4: La cadena invisible y Hombres de presa.

**METROPOLITANO.** — Continua 5: Fantomas y Aladino y la lámpara maravillosa (Cornel Wilde). Tecnicolor.

**MONUMENTAL CINEMA.** — Continua 5: Predilección y Aladino y la lámpara maravillosa (Cornel Wilde). Tecnicolor.

**PALACIO DE LA MUSICA.** — 7: Concierto. 10,45: La bella del Yukon (Randolph Scott - Gypsy Rose Lee). Technicolor. 2.ª semana.

**PALACIO DE LA PRENSA.** — 7: 11: Cielo amarillo (Gregory Peck, Anne Baxter, Richard Widmark). Dirección: William A. Welman. Tolerada.

**PAVON.**—4: Oro en el desierto y Mi reputación.

**PLEYEL.**—11 mañana: Pasión de los fuertes y Débil es la carne.

**POMPEYA.** — (José Antonio, 70, 313221.) Todos los días, a las 4,30, 7 y 10,45: La perla (Pedro Armendáriz, María Elena Marqués).

**PROGRESO.** — 7, 10,45: Piratas del mar Caribe (R. Milland, P. Goddard, J. Wayne). Technicolor. Tolerada.

**PROYECCIONES.**—7, 10,45: Persecución en la noche (Robert Montgomery).

**REAL CINEMA.**—7, 10,45: El diablo blanco (Rossano Brazzi, Annette Bach). Tolerada menores.

**REX.**—Continua de 11 a 6, numeradas 7 y 10,45: El beso de la muerte (Richard Widmark, Víctor Mature).

**RIALTO.**—7 y 10,45: La duquesa de Benamejí (Amparito Rivelles, Jorge Mistral). Tolerada menores. 5.ª semana.

**SAN CARLOS.**—5: Alma en la sombra (Ingrid Bergman, Robert Montgomery, George Sanders) y La huella de un recuerdo (Laraine Day, Brian Aherne, Robert Mitchum).

**SAN MIGUEL.**—7, 10,45: Muro de tinieblas (Robert Taylor).

**SOL.**—10 mañana: La huella de un recuerdo (Laraine Day, Brian Aherne, Robert Mitchum) y De corazón a corazón (Greer Garson, Walter Pidgeon). Tecnicolor.

**TIVOLI.**—5: Persecución en la noche (Robert Montgomery).

## VARIOS

**FRONTON RECOLETOS.**—4,45: Chacón-Sarasola II, Gallarta III-Somorrostro; Mina III-Santamaría, Santesteban-Zaldúa I; Pastor-Zárraga, Ricardo-Quintana III.

# PROGRAMAS

## RADIO

### NACIONAL

#### MIERCOLES 23

MATINAL (de 8 a 10).—Diarios hablados. La oración de la mañana. Lección de gimnasia. Colaboración literaria. Efemérides. Programas musicales.

MEDIODIA.—1: Música variada. 1,31: Emisión para la mujer, por Marichu de la Mora y Pilar de Abia. 2: Ultima hora de la actualidad. 2,30: Diario hablado retransmitido por todas las emisoras nacionales. 2,45: Programa musical.

SOBREMESA.—3: Melodías y ritmos modernos. 3,30: Entrevista por Castán Palomar. 3,35: Peticiones del oyente.

TARDE.—6: Hora sinfónica: "Sinfonía número 4, en do menor" (Trágica), Schúbert; "El lago del Cisne" (ballet suite), Tschaikowsky; "Sirenas" (de "Nocturnos") Debussy. 7: Diario hablado. 7,10: Programa musical. 8: El mundo rueda. 8,30: Programa musical.

NOCHE.—9: "Marcador", revista deportiva, por Carlos Alcaraz. 9,30: Fábulas del siglo XX, por Ramón Barreiro. 9,35: Resumen crítico de actualidad. Dentro de él, "Meridiano de la Puerta del Sol", por César González-Ruano. 9,45: Diario hablado retransmitido por todas las emisoras nacionales. 10,15: Programa musical. 10,30: "Plasmón", revista de Medicina y Cirugía. 11,30: Música para discófilos, por Alfonso Muñoz Rocatallada. 11,50: Programa musical. 0,15: Ultimo diario hablado de la noche. 0,30: Cierre de la emisión.

#### JUEVES 24

MATINAL (de 8 a 10).—Diarios hablados. La oración de la mañana. Lección de gimnasia. Colaboración literaria. Efemérides. Programas musicales.

MEDIODIA.—1: Música variada. 1,15: Cartas célebres. 1,30: Programa musical. 2: Ultima hora de la actualidad. 2,30: Diario hablado retransmitido por todas las emisoras nacionales. 2,45: Programa musical.

SOBREMESA. — 3: Música variada. 3,30: Peticiones del oyente.

TARDE.—6: Hora sinfónica. "Sinfonía número 5, en si bemol mayor", Schúbert; "Concierto en mi menor número 1, para piano y orquesta", Chopin. 7: Diario hablado. 7,10: Recital de canto, por Mercedes Alvarez de Sotomayor. 7,30: Música variada. 8: Ruede la pregunta, emisión de concursos Cara al Público.

NOCHE.—9: "Pan", cortometraje sonoro del mundo que trabaja. 9,30: Fábulas del siglo XX, por Ramón Barreiro. 9,35: Resumen crítico de actualidad. Dentro de él "Meridiano de la Puerta del Sol", por César González-Ruano. 9,45: Diario hablado retransmitido por todas las emisoras nacionales. 10,15: El idioma y la tradición, por Ramón Menéndez Pidal. 10,30: Nuestra zarzuela. 0,15: Ultimo diario hablado de la noche. 0,30: Cierre de la emisión.

### MADRID

#### MIERCOLES 23

MEDIODIA.—1: Santoral. 1,03: Música ligera. 1,30: Cartelera de espectáculos. 1,40: Boleros, por Jorge Cardoso. 2,05: Instantánea del día, de Julio Angulo. 2,07: Información financiera. 2,10: Información deportiva, por Carlos Fuertes Peralba. 2,15: Conexión con Radio Nacional de España. 2,50: El rezongón. 3: Orquesta Artie Shaw. 3,30: Mari Carmen. 4: Cierre de la estación.

TARDE.—6: Hora del oyente. 7: Cita con un pulpo. 7,10: "La reina mora" (selección), Serrano. 7,30: Fragmentos de óperas. 8: Música de baile. 8,15: "La ciudad desnuda". 8,30: "Alejandro Magno" (cap. 15). 9: Doble o nada. 9,30: Marcamos seis cifras. 9,45: Conexión con Radio Nacional de España.

NOCHE.—10,05: Sin saber qué hacer. 10,25: La hoja del almanaque. 10,30: Diálogos de Antofilita y don Antonio. 10,45: Aquí el circo. 11,05: Conexión con el teatro de la Latina para transmitir "Los babilonios". Final: Lectura de programas, "La hora de las estrellas", de Enrique Llovet, y cierre de la estación.

### S. E. U.

#### MIERCOLES 23

TARDE.—8: Oración de la tarde. 8,05: Solos de piano. 8,15: Correo de Hispanoamérica, por Millán y Montero. 8,35: Canciones variadas. 8,50: Altavoz de la juventud. 9,10: Música de baile. 9,30: "Un resquicio en el telón de acero", por Carlos González. 9,45: Conexión con Radio Nacional de España.

NOCHE. — 10: Minutos del abonado. 10,25: Comentario del día, por Francisco Aníbal. 10,30: Actuación de Maribel Sáinz. 10,50: Glosa universitaria, por José del Corral. 11: Siguiendo la ruta del "Juan Sebastián Elcano". 11,30: "Sevilla y San Fernando", por Juan Fuertes Montalbán. 0,05: Cartas al camarada por Millán. 0,10: La ronda. 1: Final del programa.

### LA VOZ DE LA FALANGE

7.380 kilociclos, onda de 40,6 metros

#### MIERCOLES 23

TARDE. — 8,05: Música ligera. 8,30: "Proyector", actualidad cinematográfica, por nuestro colaborador Diego Valencia. Música para el camarada. Peticiones del oyente. 9,15: Lectura de anuncios y comunicados. 9,20: Selección de discos por el Niño de Marchena. 9,30: Fin de la emisión de tarde.

NOCHE. — 10,30: Emisión para los oyentes de lengua francesa. Lectura del boletín radiado y un programa de música variada española. 11: Emisión para España. Lectura del programa. 11,05: Hoja radiofónica de la Guardia de Franco. Música variada. 11,45: "El suceso de la semana", por nuestro colaborador Tomás Borrás. Música variada. 12: Música de baile. 12,30: Fin de la emisión.

Ayuntamiento de Madrid

HISPANOAMERICA

# Parece que la Asamblea panameña rechazará la dimisión de Chanis

## También se afirma que van a dimitir algunos ministros del nuevo Gabinete

### El Ejército colombiano apoya plenamente al Presidente Ospina

**PANAMA.—En los círculos políticos se decía que el Gabinete del nuevo Presidente, Roberto Chiari, se está desintegrando, así como la posibilidad de que la Asamblea Nacional rechace la dimisión del ex Presidente Daniel Chanis, "por haber sido presentada bajo amenaza de violencia.**

**No se ha obtenido información oficial que confirme tales rumores; pero se cree saber que el ministro de Asuntos Exteriores, Samuel Lewis, ha presentado ya su dimisión a Chiari, y que el ministro de Educación, Fábregas, hará otro tanto por no haber sido exigidas las dimisiones de los jefes de la Policía. (Efe.)**

**CHANIS EXPLICA QUE DIMITIO POR LA FUERZA**

*PANAMA.—En la Asamblea Nacional ha sido leída una carta del Presidente de la República, Chanis, en la que éste anunciaba haberse visto obligado a dimitir frente a la rebelión fraguada contra el Gobierno.*

*La sesión de la Asamblea Nacional se abrió con "quórum" de 25 diputados; pero antes de terminar la lectura de la carta del Presidente dimisionario, cuatro diputados abandonaron la sala, rompiendo el "quórum", que debe ser de más de la mitad de los 42 diputados que integran la Asamblea. Por este motivo fué levantada la sesión inmediatamente. (Efe.)*

**SE ESPERAN RAPIDOS ACONTECIMIENTOS**

PANAMA.—Los observadores políticos predicen rápidos acontecimientos en Panamá, mientras circulan informaciones de buena fuente según las cuales el nuevo Presidente, Roberto Chiari, tratará de llegar a una decisión final con la poderosa Policía Nacional, que, prácticamente tiene el Poder panameño.

**TRANQUILIDAD EN EL PAIS**

PANAMA.—Se dice que Arias, que ha estado viviendo en su granja del interior del país, llegará a esta capital para conferenciar con los diputados de su partido. No se informa que haya habido actos de violencia en ninguna parte del país.

**EL EJERCITO, AL LADO DE OSPINA PEREZ**

BOGOTA.—El general Gustavo Rojas Pinilla ha declarado que el Ejército apoya plenamente al Gobierno del Presidente Mariano Ospina Pérez y que todas las fuerzas armadas están dispuestas "a aplastar rápidamente cualquier intento subversivo".

Esta declaración ha sido hecha mientras los liberales reiteraban su declaración de que no reconocerán como legítimas las elecciones presidenciales del 27 de noviembre ni acatarán el resultado de las mismas.

# GRATITUD DE VALENCIA AL CAUDILLO

VALENCIA.—En la última reunión de la Comisión ejecutiva pro damnificados, presidida por el Gobernador Civil, se tomaron, entre otros acuerdos, el de expresar su gratitud al Caudillo y su Gobierno por el auxilio prestado a la capital y zonas de la provincia afectadas por las inundaciones del pasado septiembre; auxilios consistentes en créditos agrícolas, cuyas cantidades ya han recibido diversos pueblos damnificados; indemnizaciones, a través del Instituto Nacional de Colonización; concesión de cemento para reparaciones y construcción de viviendas; consignación de importantes cantidades por los Ministerios de la Gobernación y Obras Públicas para construcción de viviendas, reparación de servicios, puentes, carreteras, etc.

# Homenaje a fray Juan de Zumárraga en Durango

## DESCUBRIMIENTO DE UNA ESTATUA DONADA POR EL PUEBLO MEJICANO

BILBAO. — En Durango se han celebrado los actos con motivo del homenaje a fray Juan de Zumárraga, primer obispo y arzobispo de Méjico. Han presidido el Presidente del Consejo del Reino y de las Cortes Españolas, don Esteban de Bilbao; el obispo de Oviedo, doctor Lauzurica; las primeras autoridades de Vizcaya, y las personalidades hispanoamericanas que asistieron a los actos celebrados en el pueblo de Bolívar, entre las que figura don Salvador Ugarte, director del Banco de Comercio de Méjico, que realizó en aquel país la suscripción para construir el monumento a fray Juan de Zumárraga. También asistieron el ex ministro mejicano, don Rodolfo Reyes y el arquitecto de la misma nacionalidad, autor del proyecto del monumento, señor Martínez Negrete.

En la iglesia parroquial de Santa María hubo una misa de medio pontifical, oficiada por el prelado de Oviedo, quien pronunció un sermón, en el que hizo historia y exaltó la figura de fray Juan de Zumárraga.

Seguidamente, en el paseo de Ezcurdi, tuvo lugar la bendición y descubrimiento del monumento.

El monumento es una estatua de cuerpo entero, en bronce, con un bajorrelieve, en el que aparecen dieciséis figuras, en las que se simboliza la historia de fray Juan de Zumárraga, en relación con la aparición de la Virgen de Guadalupe, su obra de protección a los indios y otros temas de su labor apostólica y colonizadora. El monumento lleva esta leyenda: "Con basalto de los volcanes, que los ojos del prelado contemplaron; con metales de las minas, que enriquecieron a Nueva España, el pueblo de Méjico, mediante suscripción pública, erige este monumento a fray Juan de Zumárraga, su primer obispo y arzobispo evangelizador, protector y educador de los indios, introductor de la imprenta en el Nuevo Mundo, iniciador de la Real y Pontificia Universidad de Méjico. Año de la Encarnación de Nuestro Señor. 1949. Arquitecto Martínez Negrete, Méjico; escultor, Ignacio Asunsolo, Méjico."

En el momento de la bendición y descubrimiento de la estatua fueron interpretados los himnos de España y de Méjico.

Después, en el pórtico de Santa María se celebró un acto, en el que hicieron uso de la palabra el Presidente de la Diputación de Vizcaya, señor Ibarra, que destacó cómo la Corporación quiso hacerse cargo de la construcción de este monumento, pero los mejicanos recabaron tal honor para sí. Luego, el Alcalde de Durango, señor Zabala, agradeció a los mejicanos su acuerdo e hizo entrega a don Salvador Ugarte de una placa, en la que consta su nombramiento de hijo adoptivo de Durango. El señor Ugarte dió las gracias, y manifestó que el homenaje no le correspondía a él, sino al pueblo mejicano, que contribuyó, con su generosidad, a la realización de este monumento. Por último, don Esteban de Bilbao cerró los discursos con uno muy elocuente, en el que ha señalado que hay algo más grande que el Derecho Internacional y que está por encima de la política, y que consiste en esta corriente de amor inextinguible entre pueblos de la misma raza. Ha exaltado la figura de fray Juan de Zumárraga y ha expresado la gratitud de España a Méjico por la realización de este acto.

Las personalidades mencionadas visitaron más tarde la histórica cruz de Munoharaz, y a mediodía se reunieron en un almuerzo. (Cifra.)

# Descubrimiento de un gran complot urdido por los rojos españoles en Hispanoamérica

## ESTAN COMPLICADOS LOS COMUNISTAS PRESTES, BRASILEÑO; CODOVILA ARGENTINO, Y EL CHILENO NERUDA

LISBOA. — La agencia portuguesa A. N. I. informa desde Río de Janeiro que en Santiago de Chile la Policía ha descubierto un gran complot trazado por los comunistas Luis Carlos Prestes, brasileño, y el argentino Victorio Codovila, en colaboración con el antiguo cónsul de Chile en París, Pablo Neruda.

Según el plan citado, los comunistas españoles llegados a América del Sur en 1939 en calidad de refugiados, proyectaron una serie de movimientos subversivos en varios países americanos. Estos elementos comunistas españoles se dispersaron por la Argentina, Brasil y Chile, y establecieron contacto con el dirigente comunista brasileño Luis Prestes.

# INESPERADA PREOCUPACION POR UN NUEVO ORDEN ECONOMICO

**Por César GONZALEZ-RUANO**

A la casa de los escritores llegan toda clase de libros, y uno, naturalmente, no es excepción de esta costumbre, muy de agradecer, sobre todo, cuando por no ser crítico pocas veces puede uno corresponder con algún artículo o con alguna alusión al autor que nos recordó en la hora del reparto de los ejemplares dedicados.

Qué es lo que hacen los demás con los libros que reciben, uno no lo sabe. Por mi parte, ojearlos y hojearlos siempre lo hago, sean del tema que sean. Lo de leerlos ya es otra historia. A mi edad casi se relee más que se lee y en las lecturas tiene uno también sus manías y sus preferencias. Por eso el otro día me hubiera reído de quien pudiera sospechar que iba yo a leer—con todos los respetos para su bien conocido autor, don Joaquín del Soto Hidalgo—un libro que llegó hasta mi casa con el para mí terrible título de "El nuevo orden económico". ¿Qué relación puede tener una criatura como el cronista con el nuevo orden económico ni con el viejo? Tal vez la ignorancia total de esa ciencia previsora sea la que le hace a uno andar de cabeza desde que tiene uso de razón y cierta penuria de razones y ocasiones prácticas para ensayar en la vida privada un orden económico.

Como trabajar, a mí me parece que sí trabaja uno, y, sin embargo, el sobresalto de los problemas del dinero continúa renovándonos en el otoño de la vida los años verdes de la juventud. Con desgana—que volverá a perdonarme el autor del libro—me puse a ojear el volumen, cuando comenzaron inesperadamente a prender mi atención algunos de sus concretos enunciados. Estos, por ejemplo: "El capital debe ser manejado únicamente por el que lo trabaja, para que de este modo nadie más que el propio productor pueda adueñarse de los beneficios", "De cómo el capitalismo se cree que puede subsistir sin capital, amparándose en el trabajo que realiza la masa productora", "Se impone, como urgente medida de seguridad y de saneamiento económico y social, proceder con noble elegancia a saldar las cuentas con el capitalismo, devolviéndole esos papelitos que él mismo creó".

¡Caramba, caramba! Empezó a ser natural que después de leer estos y otros enunciados tan atrayentes y tan claros, escritos sin la pedantería de ese lenguaje especializado, que sólo entienden los especialistas, pero jamás el público, me fuera metiendo en su lectura. El libro, que no me parece, ni mucho menos, un tratado de economía, es muchas veces nada menos que una fórmula convincente de cómo la Humanidad puede encontrar un cauce que, apartándola de las luchas sociales, la conduzca al pleno disfrute de una paz permanente, en una rápida emancipación del mundo laboral de su dependencia en relación al capitalismo. No pueden ser más sugestivas las razones y medios que aquí se explican para hacer posible su anulación, pasándole, como si dijéramos, al estado de jubilación a perpetuidad por caduco, inservible y creador de conflictos.

Las ideas revolucionarias — y bien pacíficas, por otra parte — que se exponen en "El nuevo orden económico" no pueden ser más ortodoxas y afines al espíritu de esta nueva España, en la que el Estado tiene como una de sus máximas preocupaciones la elevación de los productores, anulando las posibilidades de antagonismos entre capital y trabajo y de las luchas sociales, que en la teoría de este libro aparecen sustituídas por beneficiosas competencias en el deseo de producir más y mejor, como consecuencia de un nuevo estímulo que se produciría en todas las actividades profesionales.

A la luz baja y silenciosa que colabora en mis lecturas junto a la chimenea de leños, creo que es la primera vez en mi vida que me leo seguido un libro que traía el título menos atrayente que podía traer para un pobre diablo antieconómico como yo. Y tengo la impresión de no haber perdido el tiempo, como tengo la impresión de que mi pluma, haciendo una excepción en los temas predilectos, corresponde noblemente al inesperado buen rato que me proporcionó un libro que vaya usted a saber por qué motivo se le ocurrió a su autor enviarme a casa. Esta divertida casa de uno, que no sabe con qué se pesca eso del orden económico..., pero que esta tarde aprendió muchas cosas.

Practique el ahorro. La Caja Postal le ayudará a fomentarlo y velará así por su futuro.

¡Madre! Si vacunas a tu hijo contra la difteria, tendrás la tranquilidad de saber que no padecerá jamás esta enfermedad.

# Un niño superviviente, Isaac Allal, entre los restos del avión holandés

## *El aparato fué hallado al oeste de Oslo*

*OSLO.—Los restos del desaparecido avión holandés "Dakota", en el que viajaban veintinueve niños judíos rumbo a Noruega, han sido encontrados entre Filvet y Storsend, en la parte occidental del fiord de Oslo. El aparato fué hallado en el curso de una exploración en la que han participado millares de voluntarios y varios aviones. Aparecieron los restos en un bosque espesísimo, a dos kilómetros de una granja llamada "Elgtorn Gaard", habiéndose comprobado que el aparato cayó sobre los árboles sin llegar a incendiarse. Junto a sus restos han sido encontrados varios cadáveres.*

*Aunque las primeras noticias procedentes del lugar donde se encontró el avión siniestrado afirmaban que no había señal alguna de vida, a última hora de la tarde de ayer se anunció oficialmente que de cuantas personas iban a bordo se ha salvado únicamente un niño de doce años, llamado Isaac Allal, que, según la lista de pasajeros, viajaba en unión de tres hermanos suyos. El pequeño Isaac fué llevado inmediatamente al hospital de Drammen, con pequeñas lesiones y heridas, al parecer superficiales. Cree que todos los demás ocupantes del avión debieron morir instantáneamente, y repite constantemente en su conversación que el avión describió muchos círculos antes de estrellarse. El niño—uno de los veintinueve pequeños judíos que procedentes del Marruecos francés iban a reponerse a Noruega antes de ser llevados a Israel—viajaba en la cola del avión.*

*Las dos primeras personas que llegaron junto a los restos del "Dakota" han declarado que en torno al aparato—que descansaba sobre un costado—encontraron cadáveres carbonizados, cuyo examen era casi imposible por la cantidad de cenizas acumuladas. De pronto les pareció oír quejidos en el interior del casco del avión, y allí encontraron, en efecto, a Isaac Allal. (Efe.)*

# La "signora" Zamperla suelta el mono

## IMPORTANTE CONTRABANDO DESCUBIERTO EN ITALIA

MILAN.—Anmelima Zamperla ha ganado millones de liras vendiendo tabaco americano, alcoholes británicos y otros artículos de contrabando. Varias veces la Policía hizo infructuosos registros en el domicilio de la estraperlista. Por una confidencia, la Policía supo que la señora Zamperla había recibido una nueva expedición y repitió el registro, también en vano.

Cuando los policías se retiraban, uno de ellos, que a su vez es miembro de la Sociedad Protectora de Animales, observó que la contrabandista tenía un mono fuertemente encadenado. Al reprocharle lo inhumano del caso, la estraperlista, para congraciarse con el policía le quitó la cadena al mono. El animal dió un salto, descolgó un cuadro colgado en la pared, apoyó un botón y se abrió una puerta de acceso a una habitación, llena de cigarrillos americanos y de botellas de licores.

La señora Zamperla fué detenida, y el mono ha sido vendido a un circo. (Efe.)

## Proyecto de Gobierno nómada

**WASHINGTON. — Según la A. F. P., el senador republicano Wiley ha presentado al Congreso de los Estados Unidos una propuesta mediante la cual el Gobierno norteamericano, en caso de necesidad, podría: 1.°, legislar por televisión, y 2.°, instalarse permanentemente en un tren que circularía sin cesar y desde el que continuaría administrando los asuntos públicos de la nación. El senador Wiley había manifestado en diversas ocasiones su profunda inquietud ante la posibilidad de un ataque atómico contra Wáshington. (Efe.)**

## LOS SUPERVIVIENTES DEL B-29

**He aquí el final de las laboriosas operaciones de búsqueda y salvamento de la tripulación de la superfortaleza "B-29", que se perdió hace una semana en aguas de las Bermudas. Los dieciocho supervivientes son desembarcados desde el destructor canadiense "Haida" para ser trasladados a un hospital de las Fuerzas Aéreas norteamericanas.**

# POR TOMAR "...ATO DE BARIO"

## El error fatal de un farmacéutico

**TOULOUSE.—El corresponsal del "Figaro" en esta ciudad comunica que Andrés Saturnino Izquierdo, de nacionalidad española, de cuarenta años, ha fallecido tras haber ingerido unos polvos contra el dolor de estómago, que, por error, le vendió un farmacéutico.**

**La receta decía "sulfato de bario", y el farmacéutico utilizó al despacharle un frasco en cuya etiqueta, medio rota, se leía "...ato de bario". La realidad es que el frasco contenía carbonato de bario, veneno sumamente activo y violento.**

**El autor de este trágico error, M. Couruthile, se presentó espontáneamente a la Policía. Fué inculpado de homicidio involuntario y puesto en libertad; pero está sujeto a constante vigilancia, ya que ha intentado dos veces suicidarse después del hecho.**

# LA FRUSTRADA SALVACION DE JOSE ANTONIO

**Por Carlos M.ª R. DE VALCARCEL**

La "Información del Lunes" de Cádiz, en su número del día 21 de noviembre, publicó el siguiente trabajo, debido a la pluma del Jefe Provincial del Movimiento y Gobernador Civil de aquella provincia, nuestro camarada Carlos María R. de Valcárcel, y que por su extraordinario interés reproducimos:

**"HOY ya se puede hablar de algunas cosas pasadas porque son Historia, y en la Historia no se pone pasión, sino objetividad."**

**Eso pensaba al filo de la media noche última, cuando transcurrían lentos los minutos de la vela que los falangistas de Cádiz hacíamos a la Cruz de los Caídos, en esa hermosa y casi fabulosa conmemoración con que los españoles dignos recordamos la temprana y alevosa muerte del Fundador de la Falange, acaecida en Alicante, en la lívida madrugada del 20 de noviembre de 1936.**

**Eso pensaba, digo, y por ello me encuentro ahora estampando en unas cuartillas los recuerdos de un intento de salvación de José Antonio, en el que mi suerte me hizo intervenir.**

* * *

Agosto de 1936. Frente de Somosierra. En aquellos picachos inhóspitos y lunares, unos reducidos grupos de falangistas y algunos batallones de las guarniciones de Burgos y de Vitoria, mantenían a raya al enemigo, infinitamente superior en número y en medios de combate; muy inferior en decisión y arrojo. Convaleciente apenas de un mal metrallazo, recibido el 19 de julio anterior en la toma de Pancorbo, me hallaba con mi Centuria en el pueblecito de La Serna, a unos cientos de metros del Buitrago rojo, donde días antes, y casi a nuestra vista, quemaron vivo a Sangro, hijo del marqués de Guad-el-Jelú. La lucha era empeñada y durísima por ambas partes: lucha de parapetos, en la que el dominio de una roca, de una casilla abandonada, de un collado insignificante costaba docenas de bajas. (Como el famoso combate por el Parapeto del Hambre, así llamado por la odisea heroica de un olvidado puñado de falangistas burgaleses; como la conquista de Braojos, a cuerpo limpio, cantando a grito pelado aquella jota navarra que se refiere a una noche en Lagunera...) Escasez de municiones, falta de víveres, ausencia absoluta de vendajes, semanas enteras con ranchos en frío, calor agobiante durante el día, escarchas heladoras apenas puesto el sol. Y la muerte cebándose en nuestras filas, llevándose compañeros de colegio, amigos entrañables, camaradas espléndidos, la flor de la mocedad de Castilla.

En las largas guardias nocturnas, un solo tema de conversación, un único motivo de angustia, cubricado siempre por el último bulo: ¿Qué será de José Antonio, allá en su prisión alicantina...? ¿Qué será del "Ausente", incomunicado por la fatalidad de sus camaradas de la Falange...?

Una tarde me llega un enlace ordenándome presentar en el Cuartel General del teniente coronel García Escámez, jefe superior nuestro y hoy Capitán General de Canarias: en un altozano, bajo un grupo de olmos—de uno de los cuales vi, días antes, pender los sangrantes restos de un legionario muerto en un terrible bombardeo aéreo—, me esperaba Agustín Aznar, recién liberado de la cárcel de Vitoria y a la sazón segundo mando de la Falange, como Jefe Nacional de Milicias que era. Con él, cuatro camaradas de Madrid, evadidos de España a Francia por haber participado en un atentado contra el feminoide aquel de Jiménez Asúa. Abrazos prietos de cordialidad: preguntas, recuerdos, nostalgias...

—Te he llamado para que, si quieres, me acompañes a Alicante. No se sabe nada de José Antonio y hemos de intentarlo todo para rescatarle. Ayer he hablado con Mola, y dentro de unos días salimos para Cáceres, donde me recibirá Franco. Antes pasaremos al Alto del León para buscar otros camaradas.

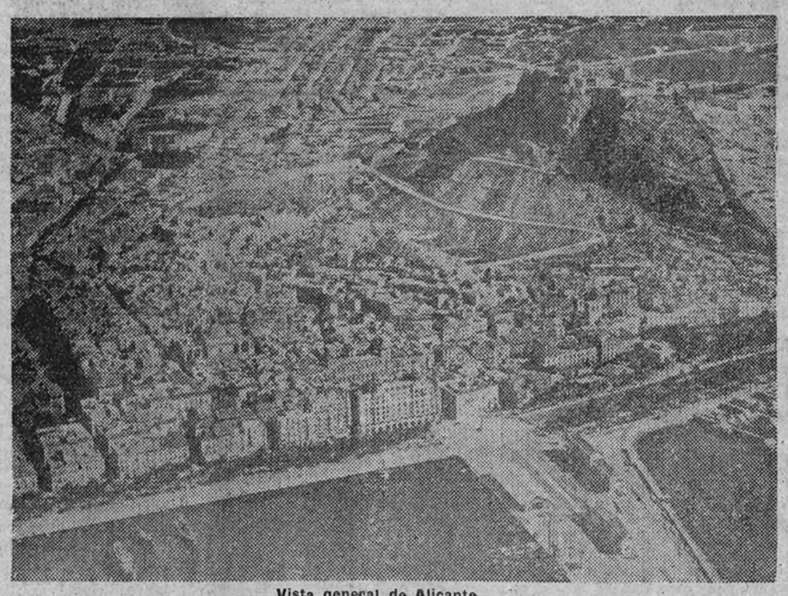

Vista general de Alicante

Efectivamente, a primeros de septiembre, Aznar se entrevista con el General Franco en su Cuartel General de Cáceres: recibe instrucciones detalladas y un millón de pesetas en billetes, encerrados en una caja de hierro. De la entrevista sale exultante de alegría: "El General tiene el mismo interés que cualquiera de nosotros porque vuelva José Antonio, a cambio de cuya libertad ofrece a los rojos la de todos sus prisioneros, incluyendo al hijo de Largo Caballero. Mañana, a Sevilla, y luego a Cádiz. Me ha prometido la Laureada para nosotros si conseguimos rescatarlo."

Con Agustín, íbamos: su hermano Javier —muerto gloriosamente meses después—, Miguel Primo de Rivera y Cobo de Guzmán, primo carnal de José Antonio; Federico Menéndez, José María Díaz Aguado, Serafín de Claro y López de Letona, Fernando de Alzaga, Alberto Aníbal, hoy diplomático; Gumersindo García Fernández, actual Delegado Nacional de Información e Investigación; Rafael Garcerán, antiguo pasante de José Antonio, y yo. El más viejo de la expedición no contaba treinta años, los más jóvenes—Javier Aznar y yo—rondábamos los veintiuno.

En la madrugada del 13 al 14 de septiembre —después de varias entrevistas en Sevilla con Sancho Dávila, Jefe Territorial de la Falange en Andalucía (del que recibimos con enorme emoción los cordones dorados de Jefe Nacional, que deberíamos entregar a José Antonio una vez liberado); con Queipo de Llano y con diversos altos mandos de la Falange—llegamos a Cádiz, dirigiéndonos inmediatamente a la Jefatura Provincial, instalada entonces en el actual Casino Gaditano. Apenas recuerdo nada de aquella noche alucinante, en que por vez primera llegué a esta ciudad: sólo me han quedado las bromas que dirigíamos a Alzaga por los apuros que pasó para maniobrar entre las estrechas callejas gaditanas, con el enorme "Cadillac" abierto que traíamos. No sé con quién se entrevistó Aznar aquella noche: apenas sorbido un café, volvimos a salir, y horas antes de amanecer llegamos a Bonanza. Nos esperaba un falucho, en el que embarcamos rápidamente: vestíamos de paisano y cada cual iba sucinta pero perfectamente armado. A poco, ya en alta mar, transbordamos al torpedero alemán "Iltis", que nos aguardaba más allá de la barra, con las luces apagadas. El capitán tenía, sin duda, instrucciones, pues todo se desarrolló veloz y silenciosamente: a poco, navegábamos hacia el Estrecho.

* * *

Felipe Ximénez de Sandoval sufre un error al consignar la fecha del 25 de septiembre de 1936, cuando recibió, a bordo del "Admiral Graf von Spee", la visita de Aznar y de Garcerán en el puerto de Alicante: fué el día 18 del mismo mes, ya que el 15 fué cuando nosotros llegamos y el 16 cuando Aznar desembarcó embutido dentro de un amplio uniforme de marinero alemán. Antes habíamos recibido la visita del cónsul de Alemania en Alicante, Von Knobloch, al que desde estas líneas—se halle vivo o muerto—envío un fraternal saludo de emocionado recuerdo.

El propósito de Aznar era enlazar con uno de los más altos capitostes de la C. N. T. alicantina para proponerle la evasión de José Antonio a cambio del millón de pesetas de que éramos portadores y la libertad en la zona nacional, a la que vendría con nosotros, si quería.

Pensado y hecho. Temerario como pocos seres humanos he conocido, Agustín desembarcó y se entrevistó con el cenetista: éste aceptó la propuesta, no sin ponderar y aumentar las naturales dificultades que la evasión del Fundador suponía, estando—como estaba—bien vigilado en la Prisión Provincial, y habiendo fallado trágicamente poco antes otro dramático intento de salvación organizado por camaradas de Alicante y de Elche.

Agustín, autorizado por el Generalísimo, llega a prometer cuatro millones de pesetas y la libertad para cuantos cooperasen en la evasión de José Antonio, cuya salida hasta el "Iltis" protegería el Consulado alemán, incluso con fuerzas de marinería de los barcos germanos anclados en el puerto. El cenetista pide un plazo para reflexionar y decidirse, que Aznar no tiene más remedio que concederle. Entretanto, marcha a tomar un baño. Con la mala fortuna de topar con un antiguo miembro de la F. U. E. de Madrid, entonces policía rojo. "Audaz y peliculescamente—seguimos el fiel relato de Ximénez de Sandoval—pudo escapar encerrándose en un lavabo de un café próximo, y forzando—con sus hercúleos músculos—la reja de una ventana. De patio en patio y de terrado en terrado llegó al Hotel Samper, donde estaban las oficinas diplomáticas alemanas, de donde, debidamente protegido, pudo regresar a bordo, maldiciendo del incidente que frustraba de momento—y para siempre—la salvación de José Antonio. Sólo la resuelta actitud de Von Knobloch impidió que el resto de los expedicionarios saltáramos a tierra para intentar conseguir por la fuerza lo que no pudo lograr la habilidad. La Policía roja estaba ya en movimiento y todo se complicó aún más ante la noticia, imprudentemente propagada por una emisora nacional, de que "un grupo de arriesgados falangistas van a intentar la evasión del Jefe Nacional de la Falange".

El 20 de septiembre, poco más o menos, desembarcábamos con las manos vacías y el corazón lleno de amargura, desde el torpedero "Moewe", en Sanlúcar. Traíamos sólo los dorados cordones, que hoy conserva como una reliquia Pilar Primo de Rivera.

# NOTA INTERNACIONAL

## LA CRISIS DE PANAMA

La República de Panamá es, con la de Guatemala, el país de América donde el odio al Régimen español constituye una doctrina oficial. Reiteradamente, la dudosa democracia panameña ha votado contra España en todos los debates internacionales, y lo mismo hizo en la Comisión Política de la O. N. U. y en la Asamblea General en mayo pasado. El actual Gobierno sigue acatando la resolución que el 20 de junio de 1945 adoptó la Asamblea Constituyente de romper relaciones con España. Era aquél un tiempo en el que todo Gobierno que tenía una conciencia democrática dudosa rompía con Madrid para justificarse. Como la Asamblea de 1945 nacía de un acto revolucionario que había agradado poco a los americanos, los congresistas de entonces quisieron congraciarse con Wáshington suprimiendo sus relaciones con la Madre Patria.

La deposición del Presidente provisional, don Manuel Chani, y el brusco nombramiento para el cargo del segundo vicepresidente, don Roberto Chiari, ha llevado al Poder al sexto Presidente panameño en poco más de un año. Desde que Enrique A. Jiménez cesó en la Presidencia —él fué quien, en 1945, rompió con España, y luego quiso justificarse—, la política de la República del Canal entró en una fase sumamente inestable y embrollada. Jiménez presentó como candidato oficial a Díaz Arosemena, cuyo rival era el nacionalista Arias Madrid, que había sido derribado del Poder, por una conjuración internacional, en 1940. Arias triunfó en las elecciones de 1948; pero el Tribunal Electoral adjudicó la victoria a Díaz Arosemena, superando todos los récords del pucherazo. La Cámara, cansada del juego de los tres Presidentes—el efectivo, el elegido y el proclamado electo—, designó a un cuarto Presidente en la persona de Enrique Obarrio, cuñado del jefe de Policía, José Antonio Remón. Este dudó unas horas entre el afecto familiar y el deber político. Triunfó el deber, y optó por Arosemena, cuando ya Obarrio había jurado el cargo.

* * *

Superada la "crisis de los cuatro Presidentes", en Panamá parecía iniciarse una relativa normalidad. Pero Díaz Arosemena tenía setenta y tres años cumplidos, y una enfermedad le obligó a encomendar el ejercicio de la Presidencia al primer designado, don Daniel Chanis. Arosemena murió el 23 de agosto último, y Chanis reorganizó entonces el Gabinete, conservando a Remón en la Jefatura de la Policía. En Panamá no existen otras fuerzas armadas que las de Remón, cuyos efectivos ascienden a 150 oficiales y 2.000 guardias. Sin su apoyo nadie puede lograr el Poder ni, desde luego, permanecer en él.

No quiere esto decir que la conducta de Remón sea censurable. Obligado por las circunstancias, ha tenido que convertirse en un árbitro entre fuerzas políticas irreconciliables, que sólo se ponen de acuerdo para mantener una oligarquía absolutamente antidemocrática. Las fuerzas antinacionalistas sólo se unen para impedir que Arias sea Presidente. Como la elección de Arosemena fué irregular, la de Arias Madrid, realizada en 1940, sigue siendo la última irreprochable y democráticamente legítima.

* * *

Roberto Chiari pertenece, como sus antecesores en la Presidencia, a la "familia liberal", que tiene el Poder desde 1940. Lo curioso es que estos liberales han intentado realizar por su cuenta—o aparentarla—la política de los nacionalistas y tratado de obtener la simpatía popular arrojando a los americanos de las 134 bases que poseían desde 1941, cuando Panamá se adelantó en unas horas a los propios americanos para declarar la guerra al Japón. Las fuerzas de los Estados Unidos han tenido que abandonar las bases, incluso la de río Hato, cuyo aeródromo costó ocho millones de dólares, dando un ejemplo de respeto a las decisiones de un país pequeño.

La crisis actual es la tercera en la que Remón tiene una actuación decisiva y es árbitro del Poder presidencial. La primera fué la de Jiménez; la segunda, la de Obarrio, y la tercera, la de Chiari. Pero esto no impide que Panamá sea una "democracia perfecta", que se estremece de horror ante nuestro Régimen, del que, por cierto, tendría bastante que aprender.

# «Marihuana que fumar»

## COMETE UN CRIMEN BAJO LOS EFECTOS DE LA DROGA

**FRESNO (California).—Paúl Gutiérrez, de veinticinco años, empleado en las plantaciones de algodón ha sido acusado de haber dado muerte a la niña de dieciocho meses de edad, Josephine Yáñez. El asesino ha declarado que no podía recordar bien lo que había hecho porque estaba bajo los efectos de un cigarrillo de marihuana que le había producido cierta intoxicación, y además antes había bebido copiosamente. Dijo que se apoderó de la chiquilla y la llevó hasta un campo de algodón en las cercanías, y que después de golpearla la colocó con la cabeza contra el barro hasta que la asfixió. (Efe.)**

**LAS TABARRAS DE UN CONCERTISTA**

**NUEVA YORK.—José Goodman, que dió un concierto de piano el sábado con gran éxito de crítica y público, comparecerá ante un Tribunal el miércoles, acusado de "atentar al bienestar público". Sus vecinos han formulado una denuncia contra él por no dejarles descansar con sus continuos estudios en el piano. Goodman rechazó el consejo de llegar a un acuerdo con los vecinos y comparecerá mañana ante el Tribunal. (Efe.)**

**SALEN CON VIDA TRECE MINEROS SEPULTADOS**

**NUEVA YORK. — A consecuencia de un desprendimiento de tierras, trece mineros quedaron sepultados dentro de una mina, a 300 metros de profundidad, en Nahanou-City, de Pensilvania. Varios equipos de salvamento, después de varias horas de esfuerzos, han conseguido sacar con vida a los trece hombres. (Efe.)**

**PETROLERO INCENDIADO**

**LONDRES.—Bomberos equipados con pequeños transmisores de radio combatieron con éxito un incendio que se declaró esta madrugada en la sala de máquinas del petrolero "Dromit", anclado en los muelles de Londres. El incendio fué sofocado después de una hora de intensos esfuerzos por parte de los bomberos. El barco desplaza 3.904 toneladas. (Efe.)**

**TEMBLOR DE TIERRA EN MANILA**

**MANILA. — A las dos y veintinueve de la tarde de hoy (hora local) se ha notado un ligero movimiento de tierra en esta capital, sin que se hayan registrado daños ni víctimas.**

# La bestia de Nancy

## MATA DE UN PUÑETAZO A SU HIJA, DE TRES MESES

*NANCY.—Habiendo corrido el rumor de que una niña de tres meses, fallecida el 4 de septiembre pasado, había muerto en circunstancias sospechosas en el domicilio de sus padres, la Policía ha iniciado hace días una investigación, que acaba de terminar con la detención del padre de la pequeña, Gabriel Bontemps, de cuarenta años de edad, de oficio albañil.*

*Este último—alcohólico habitual—ha confesado que, irritado por el llanto de la niña, en ausencia de la madre, la sacó de la cuna y le asestó un fuerte puñetazo en la cabeza, golpeándola después contra una silla. El monstruoso criminal ha sido detenido.*

# Mariano pretende un Trono

## HA ESTAFADO 35 MILLONES DE LIRAS

**ROMA. — Acusado de haber estafado 35 millones de liras a un industrial de Pignerol, la Policía ha detenido a un individuo que se hacía pasar como pretendiente al Trono de Constantinopla. Aseguraba que era el Emperador Mariano II, soberano de la Orden de San Jorge de Constantinopla. (Efe.)**

# Una fantasma de diecisiete años detenida

**BREST (Francia).—Una muchacha de diecisiete años, Jacqueline F. Jaffre, ha resultado ser el "fantasma" que durante varios días asustó a los habitantes de su aldea, Louqueffret, y más particularmente a su propio padre. Doscientas personas, situadas estratégicamente por la Policía, pudieron apoderarse del fantasma la noche pasada. Jacqueline ha confesado que quien organizó la comedia fantasmal fué su madre, con el fin de hacer creer al señor Jaffre que la bebida, a que, al parecer, se entrega, le hacía "ver visiones", para que se volviese sobrio. (Efe.)**

Ayuntamiento de Madrid