TRYGVE LIE

Secretario de la O. N. U., filocomunista distinguido y campeón de la "política de apaciguamiento", que preconiza desde antes de la exaltación a su cargo, al que fué propuesto por Rusia, el ex ministro noruego de Asuntos Exteriores acaba de sufrir un sofión de Moscú. Se le acusa de estar al servicio del "imperialismo norteamericano". Ya con motivo de su viaje reciente sus patronos del Kremlin dedicaron un ataque furibundo al obeso secretario general de la Organización de las Naciones Unidas.

Arriba

NUM. 4.537. — II EPOCA. — MADRID, MIERCOLES 9 DE AGOSTO DE 1950

DIARIO DE LA MAÑANA — ORGANO DE FALANGE ESPAÑOLA TRADICIONALISTA Y DE LAS J. O. N. S. — LARRA, 14, TELEFONO 23 26 10 — 50 CTS.

TANQUES ROJOS A 25 KILOMETROS AL SUROESTE DE TAEGU

Norteamérica acusa abiertamente a Rusia de la guerra en Corea

El Consejo aplaza el debate hasta el jueves próximo

LAKE SUCCESS. — En el Consejo de Seguridad, el delegado norteamericano Austin, después del largo discurso del delegado soviético y presidente de turno del Consejo, Malik, intervino para acusar directamente a la Unión Soviética de ser responsable de la guerra en Corea. Hasta ahora, los representantes de los Estados Unidos habían evitado cuidadosamente mencionar a Rusia como potencia que apoyaba a los norcoreanos, para permitir al Gobierno soviético cambiar de rumbo.

"¿Cuáles son —dijo Austin— los Estados que están atacando a otro? Son los coreanos del Norte. Y es el país que ha sido invadido por un ejército invasor? La República de Corea. ¿Quién está ayudando a la República de Corea a defenderse? Las Naciones Unidas, con el apoyo de cincuenta y tres de cincuenta y nueve miembros. Quién tiene influencia y poder para detener al ejército invasor norcoreano? La Unión Soviética. Quién, por consiguiente, apoya la acción de las Naciones Unidas y trabaja por la paz? Los cincuenta y tres miembros que ayudan a la República de Corea. ¿Es la Unión Soviética uno de esos cincuenta y tres miembros? No. ¿Cuál es el miembro de las Naciones Unidas que ayuda a los invasores en el Consejo de Seguridad? La Unión Soviética."

Austin propuso que se levantara

(Continúa en tercera pág.)

Los comunistas han cruzado el Naktong en un amplio frente

Después de 36 horas de combate, la contraofensiva norteamericana logró avances de un promedio de cuatro kilómetros

CUARTEL GENERAL NORTEAMERICANO EN COREA.—Los tanques rojos se encuentran a 25 kilómetros de la ciudad de Taegu por algunos puntos del río Naktong. (Efe.)

CRUCE DEL NAKTONG

TOKIO. (Urgente.)—Las tropas comunistas han cruzado el río Naktong, en un frente de 64 kilómetros, amenazando todo el sector que guarnece la XXIV división.

Esta división norteamericana se preparó para el ataque, bombardeando las posiciones comunistas durante toda la noche con la artillería y aviones de bombardeo; pero, a pesar de ello, miles de coreanos cruzaron el río, bajo la protección de la oscuridad, creando el peligro de un ataque por la retaguardia. (Efe.)

OTROS DOS BATALLONES ROJOS HAN CRUZADO EL NAKTONG

CUARTEL GENERAL NORTEAMERICANO EN COREA. — Se anuncia que otros dos batallones de las fuerzas norcoreanas han cruzado el río Naktong, en la mañana del martes. Este río es la última línea defensiva al norte de Taegu, capital provisional de la República de Corea.

Las fuerzas aéreas norteamericanas han intervenido constantemente en apoyo de los coreanos del Sur. (Efe.)

DURA BATALLA EN LA COSTA ORIENTAL

TOKIO. — La agencia comunista china dice que los norcoreanos "han roto la línea defensiva norteamericana a lo largo del río Naktong y avanzan hacia el Sur". Agrega que los norteamericanos están en plena retirada. También dice que en la costa oriental se libra una dura batalla y que han sido rechazados varios contraataques de la infantería y tanques norteamericanos. (Efe.)

BOMBARDEO DE LOS DEPOSITOS FERROVIARIOS DE TANCHON

TOKIO. — El comunicado sobre operaciones navales dice:

"Aviones de bombardeo han atacado los depósitos ferroviarios de Tanchon, uno de los centros de este tipo más importantes de Corea del Norte, a 272 kilómetros al norte del paralelo 38. Cinco buques de guerra, al mando del almirante Hartman, participaron en el bombardeo, que duró varias horas. La Aviación protegió a los buques de guerra, que causaron grandes daños y provocaron incencios." (Efe.)

TENAZ RESISTENCIA

EN EL FRENTE SUROCCIDENTAL DE COREA, CON LA INFANTERIA DE MARINA DE LOS ESTADOS UNIDOS.—La fuerte resistencia de los comunistas y de nuevo la persistente infiltración de elementos rojos han contenido el intento de los fusileros de Marina y de los soldados de Infantería de avanzar hacia el Oeste, a lo largo de la cos-

(Continúa en cuarta página.)

Mc Carran

Todo el mundo sinceramente anticomunista debe estar unido

De lo contrario, los países deben correr el riesgo de caer separadamente bajo el terror rojo

Mc Carran explica en un artículo por qué aprobó el proyecto de ayuda para España

WASHINGTON.—La International News Service ha distribuído el siguiente artículo del senador Mc Carran que, bajo el título "Mc Carran explica por qué apoyó el proyecto de ayuda para España", publican los periódicos y, en su primera página, el "Diario de Nueva York".

"Me produjo profunda satisfacción el que el Senado aprobara, por abrumadora mayoría, mi enmienda otorgando un empréstito de cien millones de dólares a España, el cual habría de ser negociado y administrado por medio del Banco de Exportación e Importación y la Administración de Cooperación Económica. Estimo que esta decisión senatorial señala el comienzo de una nueva era de cooperación y de amistosas relaciones entre los Gobiernos de Wáshington y Madrid.

A la terminación de la segunda guerra mundial, la situación general del mundo era generalmente desesperada. Al hacerse eco de tales dificultades, los Estados Unidos adoptaron un programa de rehabilitación económica del exterior, con la finalidad de restablecer la normalidad en los países de la tierra. Ese esfuerzo se ha visto coronado por el éxito, aunque en todo tiempo ha tropezado con problemas.

En el curso de los últimos cinco años se ha hecho patente que el mundo ha sido víctima de una división entre dos orientaciones ideológicas: la de la libertad y soberanía y la del comunismo. Los acontecimientos de los últimos meses demuestran la necesidad de que todas las fuerzas del mundo opuesto al comunismo de tipo soviético deben mantenerse juntas o correr el riesgo de caer separadamente bajo la dominación del poder rojo. Los esfuerzos de los Estados Unidos por realizar económicamente las reconstrucciones de las naciones adheridas al plan Marshall han culminado en un franco éxito.

Sin embargo, se ha hecho evidente que todos los países opuestos al enemigo común, deben ser

(Continúa en cuarta pág.)

CINCUENTA MIL RESERVISTAS norteamericanos llamados a filas

Forman parte del millón de hombres que serán puestos sobre las armas en los próximos meses

El suministro de armas a las naciones amigas será duplicado o triplicado

WASHINGTON. — Ochenta mil miembros de la reserva de voluntarios de Infantería de Marina han sido movilizados y se ha ordenado que 50.000 de ellos se presenten entre el 15 de agosto y el 31 de octubre.

Estos mozos llamados a filas forman parte del millón de hombres que se espera sean puestos sobre las armas por el Ejército, la Armada y la Aviación durante los próximos meses. Con esta movilización se elevarán los efectivos de las fuerzas armadas a más de dos millones de hombres. (Efe.)

VA A SER DUPLICADO O TRIPLICADO EL SUMINISTRO DE ARMAS A LAS NACIONES AMIGAS

WASHINGTON. — Funcionarios del departamento de Defensa pronostican que el suministro de armas norteamericanas a las naciones amigas será duplicado o triplicado en los próximos meses.

La Marina estadounidense va a entregar inminentemente a Francia dos modernos buques de guerra y otros dos a Holanda. Los franceses se harán cargo de los dos barcos, en Filadelfia, el sábado de esta semana. Sin que pase mucho tiempo serán entregados otros dieciséis buques, entre ellos seis de desembarco para la Indochina francesa.

NUEVOS PROYECTOS DE TRUMAN DE SEGURIDAD INTERIOR

WASHINGTON.—"El Presidente enviará, acaso hoy mismo, al Congreso proyectos de ley sobre la seguridad interior de los Estados Unidos, con nuevas medidas para hacer frente a los espías y saboteadores comunistas", ha declarado Sam Rayburn, presidente de la Cámara de Representantes, a la salida de una entrevista con Truman. (Efe.)

REUNION MILITAR EN PARIS

PARIS.—Los representantes militares de Francia, Estados Unidos, Italia y Gran Bretaña, reunidos en París, han aprobado hoy los planes para la defensa de la Europa meridional y la zona del Mediterráneo occidental.

En un breve comunicado que ha sido facilitado por el ministerio francés de Defensa, se dice que en dicha reunión, presidida por el almirante británico Fraser, se han examinado y aprobado planes para la defensa del Mediterráneo occidental. En la reunión han participado también el general italiano Claudio Trezzani, el general francés Alphonse-Pierre Juin y el almirante norteamericano Richard L. Connaly. (Efe.)

53 GRADOS AL SOL EN CORDOBA

CORDOBA.—La temperatura sigue más benigna, aunque al sol se mantienen los 53 grados y 37 a la sombra. (Cifra.)

Y 49 EN SEVILLA

SEVILLA. — Después de unos días de temperatura medianamente tolerable, ha vuelto el calor. Ayer marcó el termómetro 49,3 grados al sol y 39 a la sombra. (Cifra.)

NUEZ DE EBRO, INUNDADO

ZARAGOZA.—Comunican de Nuez de Ebro que de los barrancos, y a causa de la tormenta de la madrugada, llegó gran cantidad de agua, que inundó la mayor parte del pueblo, cuyos habitantes, después de intentar detener la avenida con barreras de sacos terreros, hubieron de desalojar en gran número las viviendas. Las pérdidas son de mucha consideración, en la huerta y en las plantaciones de algodón y remolacha. (Cifra.)

LLUEVE EN VALENCIA

VALENCIA. — Ha llovido copiosamente en la cuenca del Alfambra, afectando, sobre todo, a la comarca de Rincón de Ademuz y Aras de Alpuente.

Estas aguas suponen un notable refuerzo en el pantano del Generalísimo, cuyas reservas rebasan ya la cifra de 12 millones de metros cúbicos, con lo cual las atenciones para los regadíos, de la región del Turia quedan cubiertas hasta octubre próximo.

También ha llovido en la cuenca del pantano de Alarcón, entrando en el vaso, hasta hoy, cerca de tres millones de metros cúbicos. (Mencheta.)

TRES LINEAS DEFENSIVAS

Una cabeza de puente y el mar

PARECE ser que en Corea, si Dios no lo remedia, se está en los preliminares de una difícil operación de repliegue no voluntario, pero sí previamente decidido; repliegue que cuando se produce en los bordes de la Rusia tiene nombre, dificultades y consecuencias suficientemente conocidos. El reembarque de las tropas, aunque esté decidido con anticipación suficiente para no constituir un verdadero desastre, tiene dificultades enormes y consecuencias terribles. Puede con él alcanzarse un posterior objetivo de importancia, pero siempre a costa de grandes pérdidas que esta operación impone.

Cuando el inglés Moore reembarcó en La Coruña lo hizo a costa del sacrificio de un grupo de españoles que dieron su vida para que la operación total contra el invasor de la Península continuase hasta un final victorioso, y siglo y medio más tarde, al reembarcar en Dunquerque los 335.000 ingleses que no pudieron soportar el empuje de los alemanes, lo hicieron para alcanzar el final objetivo de proseguir la lucha en otras fronteras y en mejores condiciones. Eran retiradas impuestas por el enemigo, pero decididas previamente por los mandos propios, "sin perder la dignidad", para salvar la mayor cantidad posible de material, conservar las unidades amenazadas y proseguir la lucha en condiciones más favorables. Es probable que casos o parecidas condiciones se estén repitiendo ahora en Corea.

El objetivo inmediato de las fuerzas norteamericanas que llegaron a la península cuando la agresión comunista se produjo consistía, poco más o menos, en retardar lo más posible el avance de los invasores y dar tiempo con ello a la llegada de las fuerzas necesarias para contener el avance enemigo, filtrarse en su marcha y lograr, finalmente, su repliegue hasta los puntos de partida. El tiempo ha luchado contra los defensores y los días no han sido suficientes para dar lugar al arribo de los refuerzos necesarios. La ayuda, más simbólica que real, de los cincuenta y dos países miembros de la O. N. U. que han encontrado acertada la decisión del Consejo de Seguridad de hacer frente a la invasión no es suficiente en estos casos. A la guerra se ya con armas y hombres y no con capitulos y comunicaciones sentimentales, que en definitiva, lo que Norteamérica recibió casi todos los adheridos, como expresamente se vino a decir en una acertada caricatura de una revista cuyo nombre ahora no recordamos.

Puestas así las cosas, incontenidos los comunistas del Norte, la final operación de repliegue, el reembarque de las fuerzas que se oponen a su avance, puede ser ya inevitable y posiblemente, próxima. Acaso esté ya en la fase preliminar. Ya es sabido hasta para los profanos, a costa de verlo tantas veces repetido en la historia militar del mundo, el proceso de estas operaciones. Despegue del enemigo, retroceso en las mejores condiciones posibles, protección de las fuerzas que se retiran, sacrificio de islotes que, condenados de antemano al sacrificio, contengan al contrario, y, finalmente, reembarque, con la consiguiente protección de los buques que han de transportar a las fuerzas y materiales que se retiran. Para evitar que esta operación se liquide en un verdadero y lamentable desastre es forzoso cumplir ciertas condiciones necesarias que eviten se convierta el ordenado reembarque en franca y desordenada huída.

Si es verdad que la guerra es más seria que una periodística interpretación del mapa sobre nuestra mesa de trabajo; pero, puestos en este trance, bien podemos aceptar como posible la que de este gráfico se desprende,

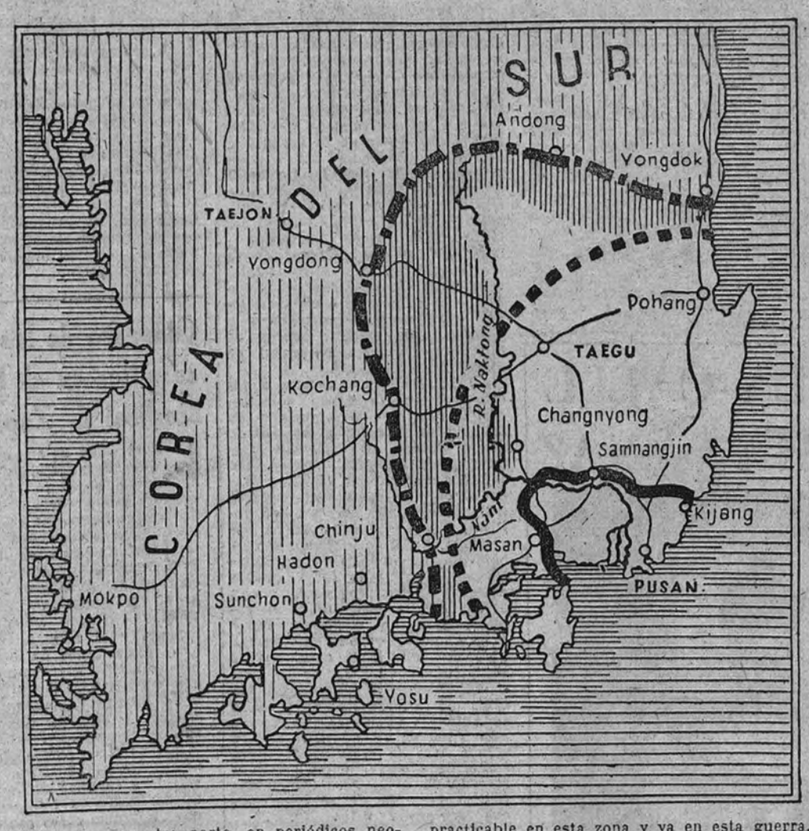

inspirado, por otra parte, en periódicos neoyorquinos. Suponiendo que el reembarque estuviese decidido, tres líneas, las señaladas en el mapa, podrían constituir el escalonado proceso de la operación definitiva. La exterior hubiera sido una línea ideal de defensa. Incluso para retardar el avance comunista, para contenerle, como se ha logrado en el sector costero de Yongdok, y hasta para obligarle a replegarse al menos hasta el paralelo 38. Pero aquí se advierte cómo los comunistas han rebasado largamente esa línea de ideal defensa. No han podido moverse, efectivamente, en Yongdok, donde el tapón ha sido eficacísimo; pero, en cambio, han roto por el sector central y se han colado aún más peligrosamente en el Sur, donde ahora han logrado establecer una amplia cabeza de puente al otro lado del Naktong, sin que de nada sirviera hasta ahora esa infiltración norteamericana, verdadera y clásica contraofensiva desatada en la costa meridional, y de objetivos limitados, según confiesan los propios partes oficiales.

La segunda línea, la intermedia, viene a ser el límite imaginario de la cortina de protección aérea que, para cumplir todos los cánones, sería necesaria y conveniente si el reembarque se efectuara; cortina hoy posible gracias a la indiscutible superioridad de la aviación defensora, y totalmente imprescindible, llegado el caso, para contener al adversario, hacer difícil su aproximación y concluir sin elevadas pérdidas las complicadas y peligrosas faenas de esta operación casi desesperada.

Y la última, la que encierra sector más reducido, constituye el límite probable de la última cabeza de puente o de playa. Está definida por la carretera que pasa por Masan y sigue luego el curso del río Naktong, para morir en las proximidades de Kijang, dejando en el centro al puerto de Fusan, único practicable en esta zona y ya en esta guerra. No ha habido aquí, como en otras ocasiones parecidas, posibilidad de elegir el puerto más adecuado. Escasa la costa surcoreana de instalaciones portuarias utilizables en gran escala, hay que amoldar la estrategia a la geografía. Por Fusan—no es muy probable el empleo de Pohang—habría que efectuar las últimas etapas de la retirada, asegurando los movimientos de los buques con una densa cortina de protección aérea, mientras en tierra los núcleos de soldados destinados de antemano al sacrificio aguantan las tarascadas del enemigo y da tiempo a la conclusión de este repliegue, que si falla en alguno de los resortes previstos puede muy bien convertirse en trágico y descomunal desastre.

Todo esto que apuntado queda es una de las diversas posibilidades que, a nuestro juicio, existen en la guerra coreana, sin atrevernos a asegurar, ni mucho menos, que ésa sea la única. De todos modos, si esa fatal ocasión ha de producirse forzosamente, no será o no deberá ser la última operación de esta guerra. El reembarque—ya se ha visto en el curso de la historia militar de todos los tiempos—no se hace con carácter definitivo, sino para esperar tiempos mejores y volver a la brecha con fuerzas superiores, con aplastantes elementos y mayores posibilidades de victoria. Eso puede ocurrir. A menos que sobre las razones puramente militares y políticas que hoy actúan en Corea se impongan únicamente esas otras razones de esa rara política que no sabe lo que quiere. De una política que pone reparos a los planes de defensa de Formosa o que admite inexplicablemente que el soviético Malik alargue de manera irritante las discusiones de ese Consejo que tiene por misión buscar la seguridad de todos y deja que ahora le presida el desvergonzante delegado del mayor enemigo de la paz que el mundo necesita.

RUSIA PROYECTA UNA "KOMINFORM DE ORIENTE"

Coordinaría las actividades comunistas del Pacífico y sureste de Asia

BOMBAY. — Según el periódico "Free Press Bulletin", se está proyectando la creación de una Kominform de Oriente, con sede central en Pekín, para contrarrestar las medidas occidentales de contención del comunismo en el sureste de Asia.

Dice el periódico que un alto jefe comunista indio declaró que la misión de esta Kominform sería la de "coordinar" las actividades de todos los partidos comunistas del Pacífico y del sureste de Asia. (Efe.)

ADVERTENCIA DEL F. B. I. A LOS COMUNISTAS

WASHINGTON.—El director de la Oficina Federal de Investigación, Edgar Hoover, ha advertido que todos los comunistas en los Estados Unidos representan un espía o un saboteador en potencia.

Expresó que uno de los mayores peligros actualmente existentes es la fuerza que tienen los comunistas en los centros industriales, tales como Nueva York, California, Illinois, Pensylvania, Ohio y Michigán. (Efe.)

EL MINISTRO DE MARINA, EN BILBAO

BILBAO.—A la una y media de la tarde ha entrado en el puerto exterior el crucero "Almirante Cervera", a bordo del cual viene el Ministro de Marina, almirante Regalado. Poco después entraron los destructores "Almirante Antequera" y "Jorge Juan". El Ministro ha sido cumplimentado a bordo por las autoridades de Marina y por las demás autoridades de la provincia. Hoy continuará viaje a San Sebastián. (Cifra.)

Cuando Walter Audisio contó cómo mató a Mussolini

El "coronel" pasó de tenedor de libros a senador

Togliatti, Valerio y Pacciardi, hoy

NOS cuenta Dionisio Ridruejo, desde su corresponsalía en Roma, cómo Palmiro Togliatti ha reclamado en Berlín, de un modo oficial, la "gloria" del asesinato de Mussolini. Nuestro corresponsal asegura que ésta es la primera vez que Togliatti exige tal honor para el bagaje heroico de su partido, pero que éste, en cambio, se ha apuntado el hecho magnífico una porción de veces. El 18 de septiembre de 1945 el coronel Valerio publicó en "L'Unitá", órgano del comunismo italiano, la siguiente carta:

"Querido Spano: En respuesta a tu carta, y para satisfacer la legítima curiosidad de los lectores de nuestro periódico, te informo que la pistola amstralladora "Mas" que sirvió para ajusticiar a Mussolini llevaba la siguiente contraseña:

Cal. 7,65 L.
"Mas" M. le 1938
F. 20.830,

y tenía una cintita roja en mitad del cañón. Fraternalmente tuyo,

Coronel Valerio."

Valerio, en otro tiempo Walter Audisio, contable de las fábricas Borsalino, es ahora senador de la República. No demasiado malencarado, cuida su pellejo exquisitamente y ni siquiera en los tiempos del fascismo se desplegó en torno al Duce la vigilancia que el partido comunista montó en la basílica de Massenzio el día en que el criminal explicó su hazaña frente a la universal curiosidad de los corresponsales extranjeros y frente a la humana bazofia concentrada en la abierta nave de la basílica. Presenciaron aquella apología de lo nauseabundo tres corresponsales españoles. Uno de ellos lo contó así: "Yo asistí a aquel mitin y vi al coronel Valerio. Fué el Domingo de Ramos del 47. Roma estaba nublada y triste, gris. Las calles aparecieron bastante desiertas y solamente cuando se vió que la Policía italiana estaba reforzada por destacamentos de la vigilancia militar anglosajona, la gente se decidió a marchar a las iglesias para bendecir los ramilletes de olivo. Mientras sonaban las campanas y crecía el viento, mientras el Cristo entraba en Jerusalén, un hombre contaba su crimen entre las aclamaciones de una tropa energúmena, los "flashs" de los fotógrafos y el silencio reprobador de la ciudad. Pocas veces he sentido una vergüenza tan enorme, pocas veces me he arrepentido tanto de pertenecer al género humano. El delincuente Valerio explicaba cómo condujo a Mussolini y a Clara Petacci, cómo los llevó hasta la cancela de una villita burguesa en un callejón apartado de Como. Sobre el lago caía toda la bienaventuranza de abril. Explicaba su crimen con detalle, con una minuciosidad científica. El torvo tenedor de libros descargó esa pistola ametralladora cuya descripción hizo publicar Togliatti. Fué al contarlo cuando el partido comunista pidió para Walter Audisio, alias Coronel Valerio, la Medalla de Oro al Valor Militar, la máxima condecoración italiana, que equivale, con todas las diferencias enormes y respetables, a nuestra casi inapresable Laureada. Por fortuna, no se la dieron, y en esta negativa influyó decisivamente la actitud que adoptaron la mayor parte de los Medallas de Oro italianos."

Por aquellos días pudo escucharse en Roma este diálogo:

—¿Cuántas veces se acuerdan los italianos de Mussolini?

—Dos: una al elogiarlo y otra al vituperarlo.

Y alguien hizo una pequeña corrección: "Efectivamente, los italianos se acuerdan del Duce dos veces al día: a la hora de comer y a la de cenar." Se decía que el Duce estaba de nuevo a las puertas de Roma. Togliatti ordenó una mancheta en "L'Unitá". Decía, poco más o menos: "Mussolini fué ajusticiado con una pistola ametralladora calibre 7,65, "Mas", M. 1938, F. 20.830, en Como. Y todas las plumas de la península no conseguirán resucitarlo." Y a continuación montó el mitin de la basílica.

Togliatti es frío como un carámbano. Inteligente, agudo y con una buena formación humanística. Sin duda, esta formación le llevó a incautarse de la biblioteca de Luigi Federzoni, a su regreso a Roma. Vivía en el palacio de los príncipes Fernando y Clotilde de Saboya. Sus sobrenombres son muchos, y todos tristemente famosos en los anales de la criminalidad dirigida por la Komintern. La Kominform le ha pillado sin nombres-antifaz. Empédocles, Mario Correnti, Paolo Palmi y Ercole Ercoli son los más famosos. Se salvó de morir tres veces: una, en el 22, cuando la marcha sobre Roma; otra en Madrid, ante un piquete de casadistas, y finalmente, en el atentado que sufrió en Roma a manos de un estudiante siciliano. Le gusta el futbol, comer bien y la buena vida. Bebe unos dos litros diarios de vino. Madruga mucho y en Italia dicen que la única buena costumbre soviética, la de presentarse en la oficina después de las once, es el sólo hábito ruso que no se ha asimilado.

Su discurso de Berlín, según asegura Ridruejo, es una clara amenaza para los actuales gobernantes italianos. Es curioso que su más denodado enemigo sea uno de sus antiguos colaboradores. Efectivamente, Pacciardi, ministro de la Guerra, fué en España comandante de la brigada roja "Garibaldi", pero en la postguerra los dos camaradas de combate han seguido distinto camino. Pacciardi es un viejo republicano a quien el comunismo no hace ahora demasiada gracia. Es justo reconocerle cierta energía y una segura objetividad en sus juicios. Al acabarse la guerra, y cuando ya comenzaba el ataque universal contra nuestra Patria, fué presentado a Pacciardi uno de los mejores periodistas españoles en Roma:

—Un colega español y el señor Pacciardi, que también ha estado en España.

—Me temo, "onorevole"—aclaró el español—que hayamos estado en distinto campo. Fuí de Franco y soy de Franco.

Pacciardi miró curiosamente al periodista español, y le dijo:

—Pues bien, he estado en cuatro guerras, y a nadie he visto combatir mejor que a los soldados de Franco.

El duelo entre comunistas y anticomunistas italianos parece cobrar nuevo vigor con el último discurso de Togliatti y con la consiguiente respuesta de Pacciardi. Mientras los comunistas presentan un frente compacto y preciso, los anticomunistas todavía andan por las ramas de una vaga colaboración y un fantástico entendimiento. El tiempo hablará por todos, y esperemos, para bien de Italia y de Europa, que el coronel Valerio no tenga ocasión de continuar su brillante carrera de criminal.

Esto decía "L'Unitá" del 22 de marzo de 1947: "Pedimos para Audizio la máxima condecoración militar. La ejecución de Mussolini fué acto indispensable para salvar el honor del pueblo italiano y para evitar peligros al régimen democrático." El coronel Valerio.

Ayuntamiento de Madrid

LA VIDA EN MADRID

EL RELOJ DE LOS TRANVIAS

EXCELENTISIMO señor:

El que firma, un empleado —pobre en verdad, pero honrado— que gana lo suficiente para mantener su gente, confiesa que para un gasto superfluo no le da abasto el sueldecito del mes. Y gasto superfluo es—aunque no lo fuera otro—un reloj que dé la hora por un precio más sencillo que aquel "coppel" de bolsillo que ha tiempo en el "Monte" está, de donde no bajará, si el Señor no lo remedia... Y como a las ocho y media hay que estar en la oficina y uno no siempre adivina la hora en que a la calle sale, para saberla se vale de relojes de "pared" que de vez en cuando ve en las tiendas del camino o del que lleva el vecino que le toca en el tranvía... Por eso respiré el día en que a un tranvía subí y con satisfacción vi en la parte de delante un reloj grande y llamante que las horas señalaba y seguridad me daba de poder siempre llegar a tiempo para firmar...

Pero de un tiempo a esta parte, como si fuera por arte de birlibirloque, todos—no sé por qué mal los modos—los relojes "tranviarios" han cambiado sus horarios o se han parado a capricho. Y en algunos, sólo el nicho ha quedado del "reló"..., lo cual es, opino yo, la medida más prudente. Desengáñese a la gente de una vez, porque es mejor que nos permita el señor que va al lado en su pulsera ver la hora verdadera. Si ese reloj del tranvía nos engaña, bien sería, señor Alcalde, que Usia le diera a la Compañía la orden: "Relojes fuera."

Y se lo agradecería

Albino DE LA RIVERA

Inauguración de una nueva central telefónica

AYER se inauguró oficialmente la central telefónica de Los Santos de la Humosa, con asistencia de las autoridades locales. En el acto de la inauguración se puso de relieve el interés que mostró siempre el Gobernador Civil de la provincia de Madrid y Jefe Provincial del Movimiento, camarada Carlos Ruiz, por esta empresa, entusiasmo que se ha visto coronado por el éxito más halagüeño.

XVIII CERTAMEN NACIONAL DEL AHORRO

Se celebrará en Madrid durante el mes de noviembre

EL Ministro de la Gobernación ha dispuesto, de acuerdo con la propuesta del Consejo de Administración de la Caja Postal de Ahorros, que en noviembre próximo se celebre en Madrid el XVIII Certamen Nacional del Ahorro, con sujeción a los preceptos reglamentarios.

ASI NOS VE HOY

PUEBLOS

LA Diputación no pierde los ánimos. Hoy mismo ha creado un premio de cincuenta mil pesetas para el Municipio menor de tres mil habitantes que más se distinga en el esfuerzo de elevar la condición de vida de los vecinos. No sabemos si este premio será bastante, pero, desde luego, es necesario. Ya hemos hablado en estas crónicas de los pueblos de Madrid. Al lado de El Escorial, Aranjuez, Alcalá de Henares y algunos otros más, especialmente las estaciones veraniegas del Guadarrama, la provincia tiene pueblos verdaderamente indecorosos. En la misma carretera de Francia, en estos momentos tan recorrida por automóviles extranjeros, hay lugarejos donde se carece de la menor idea de lo que pueda ser urbanismo: casas hechas con pedruscos; calles, si es que así se las puede llamar, que son corrales simplemente, pavimentadas, si cabe emplear este verbo, con los mismos pedruscos de que están hechas las casas, y otras parecidas delicias heredadas de una modorra secular. El panorama es mejor en la carretera de La Coruña, por dos razones: la primera, porque esta carretera que conduce al Guadarrama, donde están las colonias veraniegas; la segunda, porque son pueblos que la guerra devastó y que han sido reconstruidos con exquisito gusto; son pueblos de "cine". Ahora lo que hace falta es que el vecindario sepa utilizar su nuevo marco de vida y no pase lo que ocurrió en un pueblo que es de otra provincia: que la gente abandonó un día el pueblo recién construído, llevándose cañerías, hierros, etc., dejando las casas hechas una lástima, y se marchó al pueblo viejo, devastado por la guerra, a vivir entre la cochambre en que había nacido."

(Badajoz, 6 de agosto.)

AGRICULTOR: Este año puedes disponer libremente de una parte de tu cosecha, obteniendo de ella el precio que te convenga.

HOY SE ABRE AL CULTO LA IGLESIA PARROQUIAL DE SAN LORENZO

Reconciliará el templo rec onstruído el obispo auxiliar preconizado de la diócesis

HOY, día 9, a las ocho y media de la tarde, será inaugurada la reconstruída iglesia parroquial de San Lorenzo. La reconstrucción afecta sólo al interior del templo, por lo que el acto inaugural será puramente parroquial, dejando para cuando todo esté terminado la solemnidad final, que será presidida por el señor Patriarca-Obispo de Madrid-Alcalá, doctor Eijo Garay.

En esta solemnidad actuará el obispo auxiliar preconizado y vicario general, que reconciliará la iglesia profanada, consagrándola al culto.

Los actos religiosos organizados con este motivo son los siguientes:

Hoy, a las ocho y media de la tarde, bendición, procesión para trasladar al Santísimo, solemnes vísperas, con asistencia de una representación del Venerable Cabildo de señores curas de Madrid; tedéum de acción de gracias a Dios y saludo breve del excelentísimo señor vicario.

Mañana, día 10, festividad del glorioso titular San Lorenzo, cuya nueva imagen, ya bendecida, recibirá los homenajes de los feligreses, se celebrará, a las once, por el párroco, señor Marcos Sanz, solemne misa y pronunciará su primer sermón en la nueva iglesia.

CONVOCATORIA DE INGRESO EN EL SEMINARIO

El "Boletín Oficial" de la diócesis en su último número publica el reglamento de ingreso en el Seminario para el curso de 1950-51. Después de recordar el concepto y fin del Seminario, establece las dotes requeridas en quienes deseen ingresar, que deben: ser hijos de legítimo matrimonio, de familia de buena fama y prácticamente cristiana; tener once años cumplidos; gozar de buena salud y estar suficientemente instruídos en las materias de la Primera Enseñanza.

Inserta después las condiciones para el ingreso—presentación de los certificados pertinentes—y las disposiciones generales, entre las que figuran la condición indispensable de internado y la duración del curso, que comprende del 15 de septiembre al 15 de junio.

SUCESOS

Sastre herido por mocitos atracadores

El día 4 de los corrientes se presentaron en la calle de Ríos Rosas, 31, domicilio del sastre Sebastián Fernández Sánchez, dos muchachos de diecisiete años, con la pretensión de elegir géneros para hacerse un traje; franqueada la entrada, durante el curso de la conversación uno de ellos le intimidó con un revólver, propinándole a la vez varios golpes el acompañante, con el propósito de atracarle. Durante la lucha el sastre recibió un tiro en la cabeza, comenzando a sangrar abundantemente. A las voces de auxilio acudieron el portero de la finca y otros vecinos. Los agresores consiguieron huir sin consumar el robo.

Noticiosa la Brigada de Investigación Criminal del suceso, inmediatamente dio comienzo la investigación, lográndose averiguar que los delincuentes eran Moisés del Bosque Sánchez, de diecisiete años, natural de Bohoyo (Avila), y Francisco López Higuera, de diecisiete años, natural de Castelar de Santiago (Ciudad Real), y que para cometer el robo habían comprado dos revólveres a Pedro Escribano Toledano, de veintitrés años, natural de Almonacid de Zorita (Ciudad Real), y a Martín García Alvarez, de treinta y siete años, natural de Barco de Valdeorras (Orense), en la cantidad de 125 pesetas cada uno.

En principio fueron detenidos Pedro y Martín, y horas después se llevó a cabo la detención en Guadalajara de los dos atracadores, ocupándoseles un revólver. Trasladados a dicha Brigada e interrogados, han confesado que proyectaban realizar el robo para obtener dinero y marchar a Portugal; que el otro revólver se les estropeó y lo tiraron a un solar.

Ambos menores estaban fugados de los domicilios paternos.

Todos los detenidos han sido puestos a disposición de la autoridad judicial competente.

NUEVAMENTE, LAS LLAMADAS "LADRONAS DOMESTICAS" han vuelto a cometer importantes robos y hurtos en las casas donde prestaban sus servicios, con abuso de confianza, tal vez facilitado por la despreocupación de sus señoras, puesto que éstas—en varios casos—no se ocupaban de pedir informes previos, ni exigirles documento alguno de referencia antes de admitirlas en sus hogares.

En la Brigada de Investigación Criminal, en los últimos meses, se recibieron diversas denuncias de esta índole, lo que motivó que agentes especializados en la misma, previa constante investigación, consiguieran detener a las siguientes delincuentes: Pilar García Recio, de veinticuatro años, natural de Nombela (Toledo); Felicidad Toledo Romero, de diecinueve años, natural de San Clemente (Cuenca); Isabel León Rosado, de veintinueve años, natural de las Navas del Marqués (Avila); María Jesús Sánchez Manzanal, de veintisiete años, natural de Santander; Concepción Zafzuela Montero, de cuarenta y nueve años, natural de Cádiz; Teresa Méndez Siboni, de veintidós años, natural de Madrid; Emilia Mirón Nieto, de veinticinco años, natural de Carabanchel (Madrid); Amelia Coronado Agudo, de dieciocho años, natural de Fregenal (Badajoz); Magdalena Martínez Domingo, de veintiún años, natural de Villamanrique del Tajo (Madrid); María Castro Borrego, de veintinueve años; natural de Cabra (Córdoba); María Fernanda García Martínez, de veintitrés años, natural de Baeza (Jaén); Rosario San José Pérez, de veintiséis años, natural de Madrid; Esperanza Palacios Buitrago, de veinte años, natural de Chinchón (Madrid); María Isidro Alonso, de dieciocho años, natural de Carabanchel Bajo (Madrid); Eulalia García Bautista, de veintiseis años, natural de Madrid; Dolores Pinto Gómez, de veintidós años, de Medina de las Torres (Badajoz); Julia Durán Rodas, de diecisiete años, natural de Plasencia; Antonia Rubio Sánchez, de veintiún años, natural de Santa Olalla (Toledo); Rosario Martínez Santos, de veintiún años, natural de El Escorial; María Castañedo Saiz, de veintinueve años, natural (no lo pone); María del Rosario Rivas Martín, de treinta años, natural de Miguelturra (Ciudad Real); Antonia Moreno Rubio, de veintidós años, natural de Navamoriendo (Toledo), y Feliciana Collado Hernando, de diecinueve años, natural de Colmenar Viejo (Madrid).

Lo robado, joyas, metálico, ropas, otros efectos y objetos de arte, recuerdos familiares, etc., ha sido recuperado casi en su totalidad.

UN AUTOBUS ATROPELLO Y MATO A UN HOMBRE, llamado Ramón Vega Buitrago, viudo, de sesenta y nueve años, domiciliado en el Puente de Vallecas, calle de Rodríguez Espinosa, número 12, cuando atravesaba el paseo del Prado en unión de un amigo, sobre las nueve y media de la mañana. Al ver que venía el autobús, retrocedió, con tan mala fortuna que fué alcanzado por el vehículo.

El conductor del coche, Arturo Santa Cruz, frenó inmediatamente, y recogiendo al herido lo trasladó a la Casa de Socorro del Mediodía, inmediato al lugar del suceso, donde los médicos se limitaron a certificar su defunción.

El conductor del coche compareció ante el Juzgado de Guardia, exponiendo el hecho de la forma que dejamos relatada.

RESULTO HERIDO GRAVEMENTE Vicente Enciso Carretero, domiciliado en Vallehermoso, 33, al ser atropellado por el taxi M. 46061, que conducía Urbano Manuel Viñeiro Arcs. Fué trasladado a la Casa de Socorro del distrito de Congreso.

UN ACCIDENTE DE MOTOCICLETA sufrieron en la Ciudad Universitaria Andrés Martín Díaz y Miguel Flores González Flores, saliendo despedidos de la máquina que montaban.

Los dos resultaron levemente heridos, siendo asistidos en la Casa de Socorro del distrito de Palacio.

DE LA FESTIVIDAD DE SAN CAYETANO

CONMEMORANDO la festividad de San Cayetano, la Jefatura Política del distrito de la Inclusa de F. E. T. y de las J. O. N. S. ha obsequiado con un almuerzo a 200 niños pobres de la popular barriada madrileña. Tan simpático acto fué presidido por el Jefe Político del mencionado distrito, camarada Guillermo García Sanz, y el almuerzo fué servido por camaradas de la Sección Femenina. El almuerzo resultó un alarde en todos los órdenes, y el bullicio y la alegría fué una nota característica. Con este acto se pone bien de manifiesto la extraordinaria sensibilidad de la Falange madrileña, que con tanto acierto rige su Jefe Provincial, Carlos Ruiz. A la labor ambiciosa de la Falange de Madrid que emprende y consigue diariamente, se unen estas acciones menores que suponen una preocupación sin descanso hacia toda la variedad de los problemas sociales

(Foto Ruiz.)

¿QUE HACE USTED EN LA CALLE A LAS CINCO DE LA MAÑANA?

CIUDAD casi de frío, a las cinco de la mañana Madrid tiene, para el último paseante de la noche, la milagrosa luz, entre cinematográfica y celestial, de los focos y el alba. Sube el solitario, a buena andadura de noctámbulo, desde las churrerías casi clandestinas de allá por Embajadores, hacia esa entrañable ciudad de las anchas plazas, de los jardines cerrados y soñolientos. Porque es verdad que Madrid es entonces misterioso como nunca, con sus esquiadores, sus hombres del saco a la espalda y esos últimos tranvías que nunca sabe uno si vienen o van, a qué extraños lugares caminan.

Y es entonces también cuando a uno se le ocurre la pregunta, hasta cierto punto, sólo hasta cierto punto impertinente: —Usted mismo; sí, usted mismo. No hay confusión posible porque estamos los dos solos en la calle. ¿Querría decirme, por favor...? No, no; le juro que nunca lo sabrá su mujer.

Y así empezamos, cara a cara con el personaje, esta extraña encuesta para noctámbulos; que no sabemos aún si para madrugadores o juerguistas.

Un apóstol melenudo es el primero. Enseña la Luna en la verbena por un telescopio fabricado con tubos de chubesqui. Es desinteresado y todavía conserva un aire de embajador venido a menos.

—No quiero dar mi nombre—dice—. Ni que me retraten; no me gusta la fotografía.—Y hay en su sonrisa un no sé qué de pícaro inteligente.—Como buen español, estoy en la calle a esta hora porque me ha gustado siempre ser un noctámbulo. Aunque, a veces, haya que serlo por necesidad.—Y mira a un banco en penumbra del bulevar.—He Estado muchos años en América—sigue—. Soy además —y ésta es una razón para que esté sentado aquí—un buen observador y me interesa contemplar a la gente. Tengo un telescopio en la verbena y me dedico a la instrucción de las masas. Haga usted resaltar el hecho de que con el dinero que pagan no alcanzo a convidarme a vermut. Pero mi afán es instruir.

Frente a un teatro de la calle de Fuencarral nos tropezamos con un cerillero.

—He salido de mi trabajo hace unos minutos. Me gusta en este tiempo—como usted comprenderá—descansar y tomar un poco el frescor. Pero me dura menos de lo que quisiera. A las diez de la mañana tengo que estar en el servicio otra vez.

Un grupo de obreros va a su trabajo de las líneas aéreas, donde deben de encontrarse a las cinco y media de la mañana.

Una mujer se nos asusta y aprieta el paso delante de nosotros. Un panadero nos contesta que tiene mucha prisa para andar de "palique" a estas horas. Y aun hay el que duerme en los bancos; el que arranca papeles con tozudez de insecto; trabajo, al fin y al cabo, por cuenta propia.

Es inútil el comentario. A las cinco de la mañana, aunque parezca mentira, la gente suele ir a sus obligaciones de bastante mal humor. La vieja, viejísima leyenda de la nocturna ciudad pecadora se nos ha venido abajo.

S. P. V.

SE PATENTA UNA IDEA

DE la vieja tasca madrileña a la moderna cafetería americana va una extensa serie de establecimientos abiertos al transeúnte con el atractivo de sus ofertas, bien del género de las bebidas, bien del género gastronómico. De la banqueta perforada a la "barra" de material plástico lo que va es toda la teoría y la práctica del apresuramiento urbano. Esa prisa que nos empuja a todos los ciudadanos y a regañadientes nos hace aceptar fórmulas de vida que no nos acomodan, pero que nos son necesarias. Acabo de inventar algo que seguramente acabará inventándose en la ciudad, y para que nadie me discuta la primacía de la idea voy a patentarla ahora mismo. Se trata del bar-farmacia, de una especie de cafetería americana contra la hipercloriidria, la neuralgia y demás desazones de nuestro cuerpo. Existe una razón de tiempo y una razón de carácter práctico. Ganar minutos—la gran obsesión de la ciudad—y no perder en otras cosas que ahora mismo esplicaré. La moderna farmacia, esencialmente específica, nos sitúa en el trance de adquirir medicamentos que no hemos de consumir por completo y que, en consecuencia, se quedan perdidos o abandonados en aquellos lugares de la casa donde, fatalmente, nunca se localizan en caso de necesidad. Si ya en algunas ciudades—Barcelona, por ejemplo—existe la diferenciación entre farmacia—digamos el mortero—y centro de específicos—digamos el comercio de medicamentos prefabricados—, no veo demasiado inconveniente en que este comercio se ejerza a granel en condiciones que garanticen su eficacia. Si uno repentinamente en plena calle advierte síntomas de acidez, de furunculosis o de colitis, no tiene necesidad de adquirir el tubo completo del específico correspondiente, sino que le basta con acercarse a un bar-farmacia y pedir una ración de bicarbonato, una copita de Bardanol o una tableta de Tanagel. La serie completa de los específicos puede llenar estanterías más grandes que las del Museo Universal de Bebidas. El servicio se haría en vasos parafinados, de uso personal. Administrarían el despacho bellas jóvenes con rigurosa bata blanca. Sobre los demás detalles de mi invento informaré a quien muestre un convincente interés.—AGUINAGA.

(Foto Pastor.)

LO QUE CAUSABA MIEDO HACE 30 AÑOS NO DESPIERTA HOY NI CURIOSIDAD

MIENTRAS la seguridad del avión no estaba garantizada era un peligro, contra el que clamaron cronistas y escritores, el de los vuelos sobre el Madrid con lado y alegre. Cuando uno de aquellos juguetes del aire, con su doble ala unida por el varillaje en "x", proyectaba la sombra de su silueta cigüeña sobre la capital, las gentes lo miraban con un temor parecido al de los soldados, que en las trincheras de la primera guerra mundial se decían entre sí, contemplando filosóficamente la aviación contraria:

—Es igual. Si no nos mata una bomba nos va a matar el avión cuando se caiga...

Y algunas veces se caía sin que nadie le tocase. Fué precisa la guerra absoluta para que la técnica del avión—como la de la cirugía—se perfeccionara.

Hoy día ya no es un espectáculo la presencia de un aparato volador sobre el cielo de Madrid. Estamos tan acostumbrados a verlos ir y venir a todas horas, en todas direcciones, ruta a los más apartados lugares del globo, que a lo sumo nos sirven de molestia rápida a la hora de la siesta o cuando van guiñando sus luces rojas y verdes por la noche, haciéndonos pensar: "¡Qué mala suerte! Ya podía pasar "el de Lisboa" dos horas después." Pero no nos causa inquietud de catástrofe ni nos desvela por temor. Sabemos ciertamente que hoy los aviones son seguros y saben dónde van..., salvo excepciones.

De aquella paletería sorprendida, que miraba al cielo cuando zumbaba el motor, a ésta desgana actual, en que no miramos al firmamento ni por casualidad, hay algo más que un método de adaptación: todo un concepto apático, que nos incapacita para sentir las breves emociones de lo ingenuo a fuerza de habernos hecho comprender brutalmente las tragedias de lo excesivamente serio. Ya no nos preguntamos, como los jóvenes: "¿Por qué?", sino como los viejos: "¿Para qué?" Nuestros padres miraban con la boca abierta los aeroplanos feos y destartalados, mientras nosotros no levantamos la cabeza ni para contemplar esas moles aerodinámicas y esbeltas, que parecen puros de chocolate envueltos en papel de estaño.

El peligro que asustaba a los cronistas de la época subsiste, disminuído por la seguridad de los nuevos modelos y aumentado por el número de viajes que efectúan sobre la capital. Pero es tan minúsculo el riesgo... Quizá cuando algunos de estos cuatrimotores intercontinentales se lleve por delante, como recientemente en Tarragona, un ático, dejando al descubierto los muebles de sus habitadores, empezarán las campañas pidiendo el destierro de los viajes aéreos por la periferia de la capital. Será un modo de llenar huecos en la Prensa, que servirá para que dentro de otros treinta años, cuando en lugar de los cuatrimotores pasen fugaces los cohetes interplanetarios, un cronista de entonces recoja la crónica de hoy y recuerde nuestra postura actual ante la aviación sobre el casco de Madrid, como nosotros recordamos la de hace cuatro lustros a la vista de la fotografía que acompaña estas líneas.

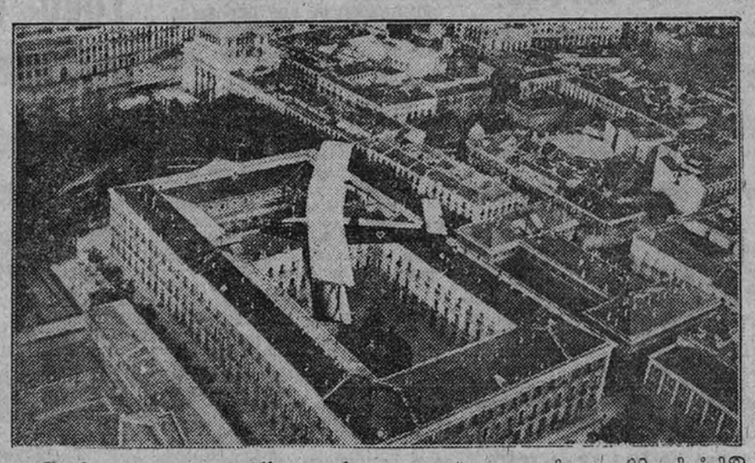

¿Deben consentirse los vuelos sobre Madrid?

Esta pregunta inquietaba a los madrileños de 1919, según el reportaje de Luis Bello, aparecido en "La Esfera" el 16 de agosto de aquel año. Ilustraba el artículo esta buena fotografía de Marín, que recoge el vuelo de una "cigüeña" de la época, justamente sobre el Ministerio de la Guerra

"MAJA DE LAVAPIES"

EL barrio de Lavapiés está celebrando estos días grandes festejos verberos con motivo de la festividad de San Lorenzo. Durante dos semanas—los actos comenzaron a primeros de mes y se continuarán hasta el día 15—la animación en las calles del barrio, sobre todo en las horas primeras de la noche, es extraordinaria.

El presidente de la Comisión de festejos, el industrial don Daniel Larrad, con la colaboración del teniente de alcalde del distrito, señor Orive, ha logrado que este año las típicas verbenas tengan un volumen que pocas veces han alcanzado. Se han celebrado ya concursos típicos, entre ellos los de chotis y mantones de Manila.

Anoche culminaron las fiestas con la elección de "Maja de Lavapiés", concurso al que se presentaron numerosas y bellas señoritas de la barriada. Resultó elegida, después de minuciosa deliberación del Jurado, la señorita Conchita Mateos, de diecisiete años, auténtica belleza morena. A su lado lucían las cuatro damas de honor, señoritas Margarita A. Navalón, Maruja Rosales, María del Pilar Rubio y Mary Sol, las cuales hoy, a mediodía, servirán una comida a los necesitados del distrito, que en número de 500 serán también obsequiados durante los dos días subsiguientes. También se servirán desayunos y meriendas a numerosos niños de la barriada.

Vida Social

Natalicio

LA señora del doctor Mas-Guindal, psiquiatra de la Asociación de la Prensa, ha dado a luz un hermoso niño, felizmente asistida por el doctor Garzón, también de la Asociación. El niño ha sido bautizado en la parroquia de San Ginés por el reverendo padre fray Enrique Escribano, de la O. F. M. del Real Monasterio de Guadalupe, imponiéndosele el nombre de Antonio José; actuaron de padrinos los tíos maternos, señores de Sebastián.

Clausura de los cursillos en el Taller Sindical de Zapatería

EN el salón de actos del Taller Escuela Sindical de Zapatería ha tenido lugar la clausura del cursillo preparatorio que durante dos meses ha venido celebrándose. Presidieron el camarada Lastra, de la Obra Nacional de Formación Profesional; el camarada Inchausti, concejal del Ayuntamiento de Madrid; don Humberto Pinto, conferenciante chileno actualmente en España, y el Director del Taller Escuela, camarada Balsola, que expresó su satisfacción por los magníficos resultados obtenidos en tan breve tiempo. Seguidamente, los alumnos y alumnas más distinguidos recibieron los premios, consistentes en cinco plazas gratuitas en Residencia de Educación y Descanso, cinco cartillas de la Caja Postal de Ahorro de 150 pesetas cada una, así como otras cantidades en metálico de menor cuantía y objetos de piel donados po Empresas del ramo.

A continuación, el camarada Inchausti felicitó efusivamente a profesores y alumnos, que tan brillantemente habían finalizado esta etapa preparatoria, exhortando a todos a proseguir la tarea iniciada. Por último, hizo uso de la palabra el señor Pinto, quien agradeció la ocasión que se le ofrecía para saludar, en nombre de Chile, a la España que trabaja; "gallardo baluarte—dijo—que ha vencido injustos aislamientos."

REUNION DE DELEGADOS COMARCALES DE SINDICATOS

En el salón de actos de la C. N. S., y bajo la presidencia del Secretario Sindical Provincial, se ha celebrado una reunión de los Delegados Comarcales de Sindicatos de la provincia de Madrid. La presidencia dió instrucciones a los reunidos relativas a la celebración de las elecciones sindicales (confección de censos, recogida de impresos, etc.), así como sobre la campaña pro sanatorio "Francisco Franco". Los Delegados de Alcalá de Henares y Aranjuez hicieron interesantes sugerencias sobre esta campaña, en la cual participarán, a través de las Hermandades, las Empresas y trabajadores de la provincia. Otros Delegados informaron sobre el desarrollo de la campaña electoral y del interés que en todos los pueblos ha despertado la convocatoria, solicitando algunas aclaraciones para la mejor aplicación de las normas dictadas por la C. N. S.

AGENDA DE MADRID

9 DE AGOSTO.—MIERCOLES. San Juan María Vianney.

EL TERMOMETRO, ESTACIONADO

No varía la temperatura desde que empezó el mes de agosto. Apenas unas décimas de diferencia en las extremas. Hasta el viento tiene las mismas o parecidas variaciones todos los días, y la visibilidad sigue siendo buena. Las extremas de ayer han sido 31,4 a las 15,30 y 18,4 grados a las 6 de la mañana.

Presión: 702,5, 702,9 705,9, 705. Temperatura: 22,1, 19,4, 30, 28,4. Humedad: 67, 72, 34, 38 por 100. Cielo: Sin datos, algo nuboso, nuboso, despejado. Visibilidad: Sin datos, 12, 20, 20 kilómetros. Viento: Norte Nordeste fuerza 7, Norte Nordeste fuerza 5, Sur fuerza 2, Suroeste fuerza 1 metros por segundo. (Observaciones de las una, catorce y dieciocho horas, respectivamente.)

CULTOS

Directorio de la misa.—Doble. Ornamentos blancos. Misa común de confesores. Oración propia. Segunda oración de la Vigilia de San Lorenzo. Tercera de San Román. Prefacio común. Último Evangelio de la Vigilia. Gloria.

Jubileo de las Cuarenta Horas.—Se celebra en la iglesia de las Reparadoras.

Santa iglesia catedral.—Nueve misa con ejercicio de novena en honor de Nuestra Señora de los Reyes.

Templo Nacional de San Vicente de Paúl.—Siete y media tarde, novena a la Virgen de la Paloma, con sermón por un padre misionero.

Parroquia de la Paloma.—Siete y media tarde, novena a su titular. Predica el padre Teodomiro Villalobos, capuchino.

OBRA DE COOPERACION PARROQUIAL DE CRISTO REY

Conferencia para hombres y jóvenes, por el reverendo padre Víctor Sarat, C. P. Domingo 13 de agosto, a las doce, en la residencia Cristo Rey, calle de Santa Clara, 4, segundo (metro Opera), teléf. 236697.

"La muerte de Nuestra Señora desde el punto de vista histórico, teológico y ascético".

Próximas tandas de ejercicios internos en Pozuelo de Alarcón: 28 de agosto, 24 de septiembre y 8 de octubre.

CAJA DE COMPENSACION DEL PARO POR ESCASEZ DE ENERGIA ELECTRICA

Implantadas restricciones en el consumo de energía eléctrica en diversas provincias pertenecientes a la zona de esta Delegación de Poder en Madrid, se previene a las Empresas afiliadas a este organismo que durante el pasado mes de julio se hallaron afectadas por las restricciones, que deberán presentar o remitir las declaraciones correspondientes para ser reintegradas del subsidio de paro abonado a sus trabajadores durante dicho mes, en las oficinas de esta Delegación, sitas en Madrid, Cruz Verde, 16, tercero, dentro de la primera quincena del mes en curso, ya que las presentadas fuera de plazo serán consideradas como nulas, y en igual plazo los meses sucesivos, en tanto las restricciones subsistan.

Iniciadas las restricciones en Madrid, capital, el 31 de julio pasado, las declaraciones de Empresas de la misma correspondientes al período 31 de julio-27 de agosto habrán de ser presentadas en la primera quincena de septiembre.

SERVICIO MEDICO DE LA ASOCIACION DE LA PRENSA

El doctor don José Sanz Benedet, especialista de enfermedades de la piel y sexuales de la Asociación de la Prensa y jefe del servicio de la misma especialidad en el Dispensario Francos Rodríguez, ha salido para San Sebastián, donde pasará una temporada de descanso. Durante su ausencia se encargará de la consulta para los asociados el también especialista doctor Cid Fraga (Alburquerque, núm. 5; teléfono 246095). Horas, de dos a cuatro.

—También ha iniciado sus vacaciones de verano el doctor don Jesús Castro Fernández, médico de asistencia domiciliaria de la Asociación. De la consulta y asistencia a los asociados de su zona ha quedado encargado el doctor don Antonio Pérez Gómez, con domicilio en Guzmán el Bueno, 50; teléfono 244812, y horas de consulta de tres a cuatro.

PREMIO DE LA RAZA

La Real Academia de Bellas Artes de San Fernando convoca al XXI concurso anual para la concesión del premio instituído a fin de coadyuvar al esplendor de la Fiesta de la Raza hispanoamericana.

Consiste el premio en una medalla de oro y el título de correspondiente para el autor, español o hispanoamericano, del mejor trabajo, adecuadamente ilustrado con reproducciones gráficas, sobre un tema artístico que, en este año, versará acerca de "El arte de la platería desde el siglo XVI al XVIII en uno de los países hispanoamericanos".

La admisión de los trabajos, escritos en lengua castellana, que podrán ser publicados o inéditos, se efectuará en la Secretaría general de esta Academia hasta las doce de la mañana del día 1.º de marzo de 1951.

SUBASTA DE OBRAS PARA LA GRAN PLAZA DEL NORTE

La Dirección General de Carreteras y Caminos Vecinales anuncia la subasta de las obras de construcción de la Gran Plaza Norte en la avenida del Generalísimo.

El presupuesto de contrata asciende a 6.598.461,02 pesetas.

Estas obras deberán quedar terminadas en el plazo de treinta meses, a contar de la fecha de su comienzo.

EL VIERNES, SESION MUNICIPAL

Esta semana, la Comisión Municipal Permanente se reunirá el viernes en lugar de hoy miércoles, como es costumbre. La reunión se hará en segunda convocatoria.

FARMACIAS DE GUARDIA

TURNO 7.º L

Segovia, 8; plaza de Cascorro, 8; paseo de las Delicias, 135; Sanchiz, Bandi, 31; plaza Santo Domingo, 6; Marqués de Urquijo, 15; Narváez, número 10; Atocha, 94; Alcalá, 215; Don Ramón de la Cruz, 49; Ferraz, 6; el Santo, 5; General Oráa, 37; Jorge Juan, 8; Goya, 55; Cartagena, 195; García Morato, 54; García Morato, 155; San Bernardo, 117; Apodaca, 8; Barquillo, 31; Conde Romanones, 8; Puebla, 11; Peligros, número 11; Doctor Esquerdo, 37; Francos Rodríguez, 18; San Bernardino, 11; Ilustración, 14; Guzmán el Bueno, 77; Rodríguez San Pedro, número 47; Bravo Murillo, 25.

Cupón de los Ciegos
NUMERO PREMIADO AYER
227

Ayuntamiento de Madrid

OCHO VOTOS CONTRA RUSIA

Momento en que por ocho votos contra tres, los componentes del Consejo de Seguridad rechazan la propuesta de Malik pidiendo la expulsión de la China nacionalista (Foto Ortiz.)

Norteamérica acusa abiertamente a Rusia de la guerra en Corea

(Viene de primera pág.)

la sesión hasta el jueves, para que el representante soviético pudiera recibir instrucciones de su Gobierno acerca de si está dispuesto a dejar funcionar al Consejo de Seguridad. Advirtió que si Rusia no cambiaba su táctica de obstrucción en el plazo de cuarenta y ocho horas, los demás miembros del Consejo consultarían para determinar qué pasos pueden darse para afianzar la autoridad del Consejo de Seguridad.

El delegado soviético, Malik, volvió a intervenir para acusar nuevamente a Estados Unidos de ser culpables de agresión en Corea. Dijo que los Estados Unidos tratan de confundir a la opinión pública mundial y presentó oficialmente un proyecto de resolución para ordenar a los Estados Unidos que ponga fin a los bombardeos de zonas habitadas de Corea. Sugirió que el Consejo debe reunirse mañana miércoles y no el jueves, contrariamente a la propuesta norteamericana.

El delegado ecuatoriano, Antonio Quevedo, intervino para decir: "Creí que cuando la presidencia recibía una propuesta de aplazamiento no debería haber más discusión. Pero hemos tenido la oportunidad de oír un discurso extremadamente largo del representante de Rusia, que nos ha tratado como si estuviera dirigiendo a una pandilla de obreros esclavizados en las regiones árticas. Quiero, como representante del Ecuador, protestar enérgicamente contra esta actitud y trato."

Puesta a votación la propuesta de aplazamiento hasta el jueves, presentada por Estados Unidos, fué aprobada por nueve votos a favor, el voto contrario de Rusia y una abstención. El Consejo levantó seguidamente la sesión hasta el jueves. (Efe.)

Teléfono de ARRIBA: 23 26 10

Malik prepara un golpe contra Estados Unidos en la O. N. U.

ACUSA A LOS NORTEAMERICANOS DE EMPLEAR "METODOS BARBAROS DE GUERRA" EN COREA

LAKE SUCCESS.—Corea del Norte ha acusado a la Aviación norteamericana de emplear "métodos bárbaros de guerra" y de "violar las reglas de Derecho Internacional y las normas de moralidad humana". El ministro de Asuntos Exteriores de Corea del Norte, Pak Hen, en un cablegrama dirigido a las Naciones Unidas—y distribuido por Jacob Malik, el presidente ruso del Consejo de Seguridad, como un documento oficial de dicha organización mundial—acusa a los norteamericanos de bombardear ciudades indefensas donde no existen objetivos militares. Añade que los aviones que atacaron Pyongyang, la capital de Corea del Norte, entre el 29 de junio y el 2 de agosto, han lanzado sus bombas repetidamente sobre zonas residenciales. Unas 700 personas resultaron muertas y más de 500 heridas en una sola incursión aérea, dice, por último, el documento. (Efe.)

PERSISTE LA OBSTRUCCION RUSA

LAKE SUCCESS.—Las potencias occidentales tratarán de deshacer la obstrucción rusa en la reunión de hoy del Consejo de Seguridad; pero, a juicio de los observadores más calificados, no lograrán nada constructivo por lo que se refiere al esfuerzo de guerra en Corea. Durante todo el fin de semana los occidentales han celebrado reuniones "estratégicas" en busca del medio de poner fin a la obstrucción de Malik, evidenciada hasta ahora por la repetida presentación de obstáculos de procedimiento. (Efe.)

MALIK DISCUTE VIOLENTAMENTE CON EL DELEGADO CHINO

LAKE SUCCESS.—Jacob Malik ha suscitado un largo debate al negarse a aceptar la presencia del representante de Corea del Sur en el Consejo de Seguridad durante las sesiones en que se trate la cuestión coreana.

Malik ha mantenido una violenta polémica con el delegado nacionalista chino, doctor Tsiang, quien ha insistido reiteradamente en que el Presidente del Consejo debía tomar una decisión sobre si debía ser invitado a asistir a las deliberaciones el representante de la República de Corea del Sur.

Malik pronunció seguidamente un largo discurso, en el que atacó a los Estados Unidos, acusándoles de haber creado un "Estado títere a sus órdenes" en Corea del Sur. El discurso del delegado soviético duró media hora y consumió el tiempo dedicado a la sesión, ya que fué pronunciado en ruso, y al tener que ser traducido al inglés y al francés, se invirtió hora y media, con lo cual, a las dos horas de haberse iniciado la sesión, sólo se habían discutido cuestiones de procedimiento. (Efe.)

NOVISIMO GLOSARIO

PARABOLA DE LOS DOS AVIADORES

V

LA NOVIA

Del rubio Patricio dirá el narrador que se despierta bruscamente, en un gran ademán desacompasado y que, restregándose los ojos pregunta:

—¿Qué hora es?

La contestación del moreno Icario es de abrir lentamente un ojo, a orillas ya del metal que da apoyo a la nuca. Constituiría un error literario el fingir aquí, entre los dos aprendices aviadores un diálogo tendido. Porque este último no habla. Parece que, en su modorra, siga durmiendo. Sólo intervendrá con una interrogación escueta, cuando su locuaz camarada llegará a punto de concluir la explicación de un sueño.

Tiempo ha que sabemos los curiosos de las novedades científicas que el tiempo de los sueños resulta deformado casi siempre por un espejismo, en cuya vertud se padece el engaño de una duración larga, allí donde, acaso, la percepción de las imágenes onóricas no prosiguió más allá de unos segundos. Se vierte, para experimento, sobre la almohada de un durmiente un chorrito de esencia de rosas. A los dos minutos, contará al despertarse, que «ha pasado toda la noche recorriendo jardines», como aquellos que el matador el «Gallo» dijo al bordear con rosaledas «de muchísimos quilómetros» la vía del tren que le conducía, si no me equivoco a Panamá. Pero el poeta, al referir el sueño, podrá hacer suya la falsa medida del tiempo del soñador. Podrá dedicar del poema un canto entero al episodio del sueño de Icario.

El cual tomaría aquí una tendencia epitalámica. Porque, lo que a Patricio le sale, en la República Argentina, teatro presunto de la escena, es una novia. Una novia riquísima, con la cual, en este momento, se va a casar. Vestida de blanco la tenemos, con su velo, y azahares y proseguido el traje con una larguísima cola, en la cual, al punto presente, unas azafatas prenden alfileres sutiles. El salón en que ha aparecido esta visión es suntuoso. Cubren las paredes maravillosos tapices de bárbara industria; labrados son los muebles en maderas preciosas; no hay salto entre la orfebrería que ostentan los muros y la que viste las manos, cubre el pecho o corona las sienes de la bella. El verde brillar de las esmeraldas es el común denominador entre unas alhajas, que a unas palpitaciones oscilan y unos ojos, que ahora una admirativa ternura empaña.

El mozo dice, embriagado en la magia de su sueño, cuáles son su felicidad, su orgullo, su esperanza.

—Y tú, inquiere ahora el compañero, ¿te quedas a vivir allá?

—No, contesta, rápido el soñador venturoso. Yo me traigo la novia a casa de mi madre.

El otro mozo no dice nada. Tampoco explicará su propio sueño. ¿En qué términos reduciría el relato un «perderse en el viento, bajo el trueno del mar»?

Eugenio d'ORS

Quintas columnas...

LAS VANGUARDIAS DE LA INVASION EN SUS POSICIONES DE EUROPA

¿Qué podrán los Ejércitos contra el enemigo interior?

Por B. CALDERON FONTE

HACE ya tiempo que la quinta columna se ha manifestado en Inglaterra. En las huelgas del puerto de Londres, el Sindicato de Transportes, fundado por Bevin—y que lo aupó al Poder—, vió se desobedecido por un Comité suelto de huelga, bajo notoria influencia comunista. El caso del espía Fuchs es distinto. Para el alto espionaje, la diplomacia soviética no suele emplear ningún elemento de la quinta columna ni del partido, sólo aptos en el puesto de vigilancia e información que se les ha confiado. Las explosiones de Portsmouth, las averías en buques de guerra, se han debido a agentes comunistas que, según frase de Attlee, actuaron con una gran perfección científica. En los Estados Unidos, las revelaciones del senador Mac Carty, que tanto han soliviantado a los políticos, se ven confirmadas por la nota que ha publicado el Presidente Truman, y que dice así:

"Requiero a todas las organizaciones patrióticas y de ciudadanos a que faciliten, sin demora, a la F. B. I. (Oficina Federal de Contraespionaje) todos los datos que puedan recoger sobre el intento o la comisión de actos de sabotaje o de espionaje."

Si es cierto, como afirma Churchill y se cree generalmente, que la Unión Soviética no está, ni mucho menos, adelantada en la producción de bombas atómicas, y que algún elemento le ha fallado para completar su información debido a la caza de espías y a su escasez de uranio, está fuera de duda que, ganando tiempo, conseguirá ponerse al nivel, saliendo de su inferioridad presente, y a esto se deben las precauciones que adopta con bandazos políticos y no interviniendo directamente en ningún conflicto. El tiempo y sus quintas columnas laboran por ella. En Australia, una oposición socialista retrasa la aplicación de la ley prohibiendo el partido comunista, lo que permite a la quinta columna obstaculizar en el puerto de Sidney los envíos de material de guerra. En el Japón sólo se han atrevido las autoridades ocupantes a suspender temporalmente la Prensa comunista y a restringir los derechos públicos de los dirigentes más destacados.

¿Se quiere resultado más sorprendente de la acción del enemigo interior que la guerra de Corea? Al principio se dejó actuar la sorpresa de la invasión, pero el empeño que se puso luego en resistir obligó a la movilización que pudiéramos llamar civil, y en todas partes se ha puesto de manifiesto que en la primera fase de una operación correspondía a los comunistas favorecer el avance de las tropas, entregándoles localidades importantes. En Taejon, mediante la propalación de falsos rumores y de una huelga general, se hizo creer a los yanquis que una nube de tanques norteocoreanos rodeaba a la ciudad, que fué evacuada, cuando sólo al cabo de dos horas, un solo tanque de reconocimiento hizo su aparición en los arrabales. En Kwangju, el enemigo estaba aún a 100 kilómetros de la población y se aseguraba que iba a entrar, obligando al grupo de defensores a replegarse. Se citan muchos otros lugares donde la quinta columna se anticipó a la llegada de los comunistas, y en las montañas se captura a los rezagados con un tiro en la nuca; se remata a los heridos... En una palabra, la mitad de los éxitos pueden atribuirse a esos pacíficos campesinos de blusa blanca, que de día aplaudían al paso de las tropas y de noche las hostilizan. Fusan, al revés de Taegu, es un reducto comunista, lo que agrava la situación de aquel puerto natural de aprovisionamiento.

En Europa, todos sabemos que en caso de conflicto, De Gasperi y Scelba tendrán que enfrentarse con la movilización de los centros industriales de Milán, Turín y con el nido de Florencia. Holanda y Bélgica, por fortuna, descartando los puertos de Amsterdam y de Amberes, no peligrarán mucho en el momento decisivo; pero en ningún país como Francia la quinta columna está mejor organizada y en mejores posiciones estratégicas. Tres jefes mandan los principales sectores: Tillon, fábricas y arsenales; Lecoeur, las minas del Norte y del Paso de Calais; Casanova, los servicios públicos y los ministerios. En la radio sigue en la presidencia del Consejo de Administración el diputado comunista Paul Rivet. La paralización sería completa en el norte y en el centro, mientras en el sur, los esfuerzos de Chaban Delmas en Burdeos se verían contrarrestados por García en Landas (Mont de Marsan), los obreros del Boucau y de St. Esprit (Bayonne) y el fuerte reducto de Tarbes; en la región de Correza, el ex alcalde de Limoges no dejaría pasar a nadie sin salvoconducto soviético; en los Alpes, Pierre Cot tiene su puesto de mando en Chambery, y en cuanto a la otra vertiente pirenaica, Toulouse continúa siendo el cantón en que operó Jean Cassou, y desde Narbona a Perpignan manda el siniestro André Marty.

Se habla demasiado de fortificaciones de altura, de concentraciones de aviación, de llegada paulatina de refuerzos, y no se tiene en cuenta las zonas estratégicas que cuidan los Togliatti, Longo y De Vittorio, en Italia; los Lecoeur y Tillon, en Francia, y que habrán caído antes de que el invasor uniformado penetre en el país. En el plan nacional puede colocarse la acción preventiva, de que se habló tímidamente—y con remilgos—, para el alto definitivo de la expansión taimada de los soviets. En el plan local, sin una operación de policía previa, con una limpieza general de los focos infectados, se evitaría la dura y sangrienta represión, necesaria en el momento de peligro. La lección de Corea debe aprovecharse. Para esas columnas no existe línea Maginot que las contenga, ni Elba ni Rihn que las separe. Sólo los Pirineos...

ORDEN ESENCIALMENTE BENEFICA

La Cruz de Beneficencia acaba de ser concedida a la Orden de Hermanos Hospitalarios de San Juan de Dios. La decisión no puede ser más justa. Cuatro largos siglos—fué fundada en 1537 y aprobada definitivamente en 1571—dedicados a la "asistencia corporal y espiritual de los enfermos", según rezan sus constituciones, ya son de por sí acreedores a una recompensa de esta clase, al margen del reconocimiento general a los méritos de unos religiosos de raigambre tan popular en España.

Pero hay otras razones más concretas e inmediatas que actualizan la concesión que comentamos. Es la primera la conmemoración, cuatro veces centenaria, de la muerte del fundador, el soldado al que la predicación del beato Juan de Avila despertó el amor a Dios mediante la práctica del amor al prójimo. Amor demostrado especialmente en los seres torturados por el dolor físico o tarados en su salud mental. Porque a la atención de los dementes y de los lisiados se han dedicado con especial atención los Hermanos Hospitalarios, cuya labor en los últimos tiempos al frente de varias casas de salud españolas y de asilos de niños inválidos ha sido la segunda determinante de este justo refrendo de unos méritos innegables y patentes.

El fuego de caridad de Juan de Dios, perpetuado en sus hijos, hace constantemente el milagro de devolver la alegría a millares y millares de niños cuyos primeros años se ven envueltos en las tristezas de unos miembros lisiados o prematuramente resecos. Los asilos de niños inválidos de Madrid (Chamartín), Vigo, Gijón, Santander y Santurce y los manicomios de Palencia y de Santa Agueda (Guipúzcoa), por no citar más que las casas de la provincia hospitalaria de Castilla—hay en la Península otras tres provincias, Andalucía, Aragón y Portugal, con sus ramificaciones en América latina—, son testimonio viviente de la fecundidad de la labor bienhechora de esta Orden religiosa, una de tantas que brillan con la luz inconfundible de un espíritu profundamente español y, por lo mismo, hondamente ecuménico.

La radio sueca presenta un programa sobre la conquista de México

ESTOCOLMO.—La radio sueca dió recientemente, en forma de crónica, un programa sobre la conquista de Méjico. Este programa estaba basado en la conocida obra del siglo XVI de Bernal Díaz del Castillo, "Historia verdadera de la conquista de la Nueva España", de la que se leyeron trozos seleccionados en traducción sueca, entrelazados entre sí por textos explicativos. Figuró asimismo en este programa música indígena auténtica, que, impresionada en discos, se había recibido del Museo Nacional de Antropología e Historia de la ciudad de Méjico.

Se cumplen los cuarenta y un años del primer vuelo sobre el canal de la Mancha

Un motor de motocicleta fué el que ayudó a Louis Bleirot a realizar la hazaña

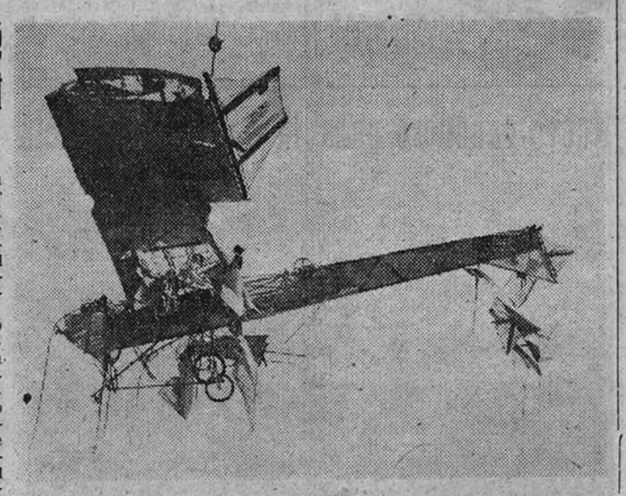

El día 25 de julio hizo cuarenta y un años que fué atravesado por primera vez en el mundo el canal de la Mancha por los aires. La hazaña se debió al inventor y aviador Louis Bleirot, que despegó del campo de Les Baranques, en Francia, para llegar a las islas británicas.

El vuelo, de 38 kilómetros, lo realizó en 32 minutos en un aparato Bleriot II, tipo monoplano, de ala mediana. Su motor se hallaba montado en la parte anterior del fuselaje. Técnicamente, aquel aparato reunía los mismos principios básicos de las grandes aeronaves de hoy: monoplano, propulsión anterior, fuselaje cubierto hasta el asiento y tren de aterrizaje orientable, aunque no retráctil.

Para llegar a realizar la travesía del canal de la Mancha, hecho hoy al alcance de cualquier aparato por poco radio de acción que tenga, Louis Bleirot luchó con enormes dificultades. La primera de ellas fué el motor, pues en aquella heroica fecha de la Aviación no había motores especiales para los más pesados que el aire. Cuando más preocupado estaba en la resolución de este problema, Bleriot tuvo conocimiento de que en Asniers, un suburbio de París, había un pequeño taller dedicado a la construcción de motocicletas, a donde dirigió sus pasos. Allí, con gran sorpresa, vió que se había construído un motor de moto con tres cilindros. Poco después, este motor se convirtió en cuatro cilindros, y puede decirse que de él nació el prototipo de los motores que hoy trasladan las aeronaves por el espacio de un Continente a otro. Louis Bleirot aplicó este motor a su avión, en el que realizó el vuelo de la travesía. Anteriormente había realizado alguna proeza que llamó la atención en el mundo, tal como el primer viaje de una ciudad a otra. Estas fueron Toury y Artenay, distante una de otra 14 kilómetros. El vuelo duró once minutos. Otro de los graves inconvenientes para la realización de la travesía, y que se pusieron de manifiesto durante las pruebas que efectuó el Bleirot XI, fué la tracción de la hélice, que, debido al motor, ocasionaba una fricción y un calentamiento anormales en el carter y el del calentamiento excesivo de los cilindros. Todos ellos fueron poco a poco eliminados durante las pruebas preliminares al vuelo, para el que el diario "London Daily Mail" había ofrecido cincuenta mil francos como premio al vencedor. Entre los concursantes figuraban Hubert Latham, el conde de Lambert.

Después del vuelo, Bleirot, hablando con los periodistas, les dijo: "Durante diez minutos me sentí solo, aislado y perdido en medio del mar, sin percibir un solo barco en el agua. Llevaba los ojos fijos en el distribuidor de aceite y en el nivel del consumo de combustible. Aquellos diez minutos me parecieron eternos, y me alegré al ver una línea gris que se destacaba sobre las olas. Mi aparato obedecía dócilmente a mi pensamiento. Volvía a perder de vista a la costa, pero luego divisé tres barcos. Parecían dirigirse a algún puerto, y les seguí el rumbo tranquilamente. Luego, el acantilado en dirección Norte-Sur. Soplaba un fuerte viento contrario que arreciaba a cada instante. Un promontorio se presentó a mi vista y a mi derecha, frente al acantilado de Dover. Gran alegría inundó mi ser. Piqué hacia aquella dirección inmediatamente y pronto mis ruedas tocaron tierra."

Y con esta sencilla narración de un vuelo que iba a tener, transcurridos pocos años, enorme trascendencia para la Aviación, Louis Bleriot siguió aportando sus conocimientos a la técnica aeronáutica, que cada año hacía nuevos avances, hasta lograr el puesto que hoy, tanto en la paz como en la guerra, ocupa.

HOSCARLOS

COMENTARIO

NUEVAS FORMULAS PARA VIVIENDAS BONIFICABLES

La vivienda, como necesidad y aspiración de la política social de nuestro tiempo, constituye uno de los puntos críticos donde se ponen a prueba los expedientes nacidos bajo el signo del progreso social. Es tan universal y homogénea la necesidad de vivienda, que en las dificultades con que se tropieza para satisfacerla se deja ver con toda claridad el antagonismo entre los requerimientos de carácter fundamentalmente económico y los objetivos de carácter social. Interesa que sean los particulares quienes construyan, movidos por los alicientes económicos del beneficio normal, porque no hay organización colectiva que pueda aventajar a esa acción privada en agilidad, en rendimiento y en eficacia. Son las ventajas generales del régimen de constitución social libre frente a todas las formas de estatismo. Las condiciones propicias para que se orienten las posibilidades de inversión y de trabajo por sí mismas hacia la construcción de viviendas movilizarían recursos que no pueden aprovecharse ni ponerse en marcha de otro modo. Mas la dificultad está en crear esas condiciones, sin que ello implique el abandono de toda finalidad social relativa a la baratura de los alquileres y a la calidad de las viviendas. Trasládese esta dificultad a los diversos sectores de la vida social y económica, y se tendrá la materia para una formulación simple y general de las cuestiones batallonas de nuestro tiempo en la materia. Un punto de vista elemental y grosero del asunto es el que induce a pensar que bastaría acometer desde el Estado con decisión la empresa de construir para que las viviendas aumentasen lo suficiente en calidad y en número. Pero, afortunadamente, la educación política de las grandes masas llega ya a vislumbrar las conexiones necesarias de estos problemas a costa de experiencias amargas y personales, de modo que cada día tiene menos predicamento ante ellas ese voluntarismo ingenuo y torpe. En política, y igual que en los otros campos de la actividad humana, las cuestiones de técnica instrumental de los medios respecto a los fines son decisivas. Y las técnicas de la política son cifra y resumen de todas las técnicas; es decir, vienen a ser la resultante de la obra histórica de los hombres en todas las ramas del hacer y del saber. Los tanteos y ensayos que caracterizan la política económica y social en todos los pueblos, actualmente no son sino manifestaciones diversas de un mismo problema institucional y técnico de amplitud universal.

Un modelo particularmente significativo de esta clase de acción pública es la legislación española sobre viviendas, y en especial los expedientes arbitrados para fomentar la construcción mediante el trato especial a las llamadas viviendas bonificables. Exenciones tributarias, primas, suministros preferentes de materiales, préstamos cuantiosos en condiciones ventajosísimas y las disposiciones sobre alquileres constituyen un cofplejo de medidas que persigue conciliar aquellos dos fines aparentemente opuestos —el económico y el social—con atención simultánea a los cometidos de la Comisaría Nacional del Paro. En su día comentamos y dimos noticia a nuestros lectores del decreto-ley de 19 de noviembre de 1948. Ahora, por decreto-ley de 7 de julio, publicado en el "Boletín Oficial" del 20, regulando las operaciones del Instituto de Crédito para la Reconstrucción Nacional, se amplía la protección que venía dispensándose a la construcción de viviendas. Además de los préstamos ordinarios hasta un 60 por 100 en la misma forma que venía efectuándose, se autorizan las operaciones de préstamo con pago diferido, negociables por entidades bancarias, de previsión o particulares, merced a la garantía de pago por el Instituto; y la percepción de primas en cuantía de un 12 por 100 del presupuesto aprobado. Con esto se estrecha y completa la red de una política de la vivienda y de lucha contra el paro en el ramo de la construcción, que llega a cubrir supuestos y contingencias del mayor interés. Puede asegurarse que acusarán gran sensibilidad hacia las nuevas operaciones todas las entidades constructoras de España.

Fallo de los juegos florales de Elche

La flor natural, concedida a Salvador Pérez Valiente

ALICANTE.—El Jurado calificador de los juegos florales de Elche ha concedido la flor natural al poeta Salvador Pincelín Valiente. En el lema dedicado a glosar los palmerales de Elche (monumento nacional), el primer premio ha correspondido al periodista y escritor José Cirre Jiménez. Han sido galardonados asimismo los escritores Almela y Vives, Castán Palomar y Ramón Alonso Ruiz. (Cifra.)

¿Has nacido en el mes de julio? Entonces, eres simpatiquísima, y si te quieres enterar mejor lee "Bazar" corriendo, corriendo. En Alberto Aguilera, número 32, lo encontrarás

LIBROS

¡ABOGADOS! ¡PROCURADORES! Acaba de aparecer la obra de Leonardo Prieto Castro, catedrático de Derecho Procesal, titulada "Estudios y comentarios para la teoría y la práctica procesal civil" (dos tomos). Precio, 125 pesetas
INSTITUTO EDITORIAL REUS.
Preciados, 6 y 23. Madrid

LEAN A PEREZ MADRIGAL en el nuevo libro que acaba de publicar titulado "La conjuración de los sicarios". Precio, 14 pesetas.
INSTITUTO EDITORIAL REUS.

¿DESEA USTED TENER COLMENAS? Le aconsejamos adquiera la obra titulada "Apicultura práctica española", de León Hergueta. Es el mejor libro ilustrado con grabados publicado hasta la fecha. Precio, 75 pesetas
INSTITUTO EDITORIAL REUS.

¿DESEA ENTRETENER A SUS AMISTADES CON JUEGOS DE ILUSIONISMO? Adquiera el libro de Ling-Kao-Fu "La prestidigitación al alcance de todos", obra ilustrada con numerosos grabados. Precio, 50 pesetas
INSTITUTO EDITORIAL REUS.
Preciados, 6 y 23. Madrid

"Estamos cansados de ser liberados", dice un dirigente socialista fráncés

ESTRASBURGO. — Todos los oradores que han intervenido en la sesión de la Asamblea europea han coincidido en advertir que las naciones libres de Europa deben enfrentarse ante la amenaza de una posible agresión por parte de Rusia.

James Callaghan, miembro del partido laborista inglés, que fué el primero en tomar la palabra, desmintió enérgicamente la afirmación de que Gran Bretaña se estaba inhibiendo de la cooperación europea.

El dirigente socialista francés, André Philip, sugirió con gran vehemencia la creación de un Ejército europeo, subvencionado por fondos europeos, obtenidos a través de impuestos también europeos. Hablando "en nombre de un país que tanto ha sufrido durante dos guerras", Philip dijo: "Estamos cansados de ser liberados. Lo que queremos es crear una fuerza capaz de defendernos dentro de nuestras propias fronteras y con nuestra ayuda recíproca". (Grandes aplausos en la sala.) (Efe.)

LOS CONSERVADORES INGLESES APOYAN EL PLAN SCHUMAN

ESTRASBURGO. — Los delegados conservadores británicos en la reunión de la Asamblea consultiva del Consejo de Europa están en desacuerdo con los representantes del Gobierno laborista, y han dado su apoyo al plan Schuman

UN DIA EN EL PALACIO ENCANTADO

Por Antonio DE ZUBIAURRE

ANTES no era un palacio encantado. Antes, no. Es demasiado moderna, quizás, una mansión del siglo XVIII para que podamos poblarla a sabor de encantamientos y figuraciones supersticiosas. El misterio ha comenzado ahora, cuando el palacio de Riofrío, a trueque de tan repetidos agravios del tiempo y de los hombres, pasa a ser dominio y morada de mujeres. La Sección Femenina, providencial recuperadora y conservadora de castillos—hoy justamente se incorpora el de las Navas del Marqués—habita este agosto por vez primera el bien jalonado retazo de tierra segoviana que señorea —menos señorial mole en más rústica plaza de Oriente—la real residencia de Riofrío.

No importan historias. Ni leyendas. Los pocos cuadros que aun penden de las paredes apenas dicen nada sobre la gracia repentina de este albergue universitario, gracia generosa y explosiva, hecha así, por puro encantamiento, del hallazgo en plena Castilla de dos prodigios verdaderos: unos cientos de muchachas—las nuestras—con un pedazo de paisaje desnudo—el nuestro—, todo en un tierno entrecruzamiento de raíces viejas y fresquísimos brotes, de piedras renegridas y de nácares recién creados. La juventud de lo viejo, la eterna realidad de lo novísimo hacen el encanto de este palacio borbónico nacido a mejor vida en agosto de 1950.

Riofrío no es un pueblo. Es solo el palacio y la finca. Cerca, en el mismo paisaje de verdes nobilísimos, de grises delicados, de azules y malvas en continuo cambiante, se arrellanan Madrona y La Losa, Las Navillas y Ortigosa del Monte... Desde un otero, donde antaño hubo buenas y activas ferrerías—el Otero de los Herreros—, mira una iglesia el panorama, entre vivaz y adormecido, de esta Segovia que inesperadamente me nace. Porque, he de declararlo, de hoy en adelante tengo otra Castilla; otra Castilla más en la retina y en el corazón. No la nueva, no la vieja Castilla —ni pienso en agrupar provincias de aquí y de allá—. Hablo de que la Castilla del chopo y la llanura, la Castilla del galgo, se transfigura y como que renace en la Castilla del gamo. ¡Qué maravillosa, qué bizarra y estremecida multitud de gamos en el coto de Riofrío! Encerrados en espacio relativamente reducido, los gamos pasan y repasan confiadamente los caminos de la finca. Con un miedo ritual, el que por gamos les corresponde, osan, sin embargo, las más increíbles cercanías con los humanos. Los humanos, aquí—salvo la excepción de algún guarda renegrido, algún guarda del paleolítico superior que cruza de cuando en cuando el monte—, son las muchachas del albergue. Ellas, que tienen encargo de no turbar la paz del coto más allá de unos pocos metros de los muros del palacio, osan, a su vez, ofrecer a los gamos mendrugos de pan y otros pequeños obsequios. Deliciosos grupos, a veces un solo ejemplar audazmente adelantado, llegan a las puertas de la casa. Una niña me cuenta jubilosamente como por la mañana, tempranito, un gamo se ha introducido por el corredor de las duchas. A beber agua.

Los gamos ponen virginal y glorioso el paisaje. Lo afilan y coronan de cornamentas erguidas. Lo hacen temblador y caliente. La fauna de este campo se completa luego con otra pluralidad menos ostensible: los conejos, que lo socavan y agujerean todo. Hay encinas, fresnos viejos, álamos ruinosos que parecen ir a derrumbarse sobre las laberínticas madrigueras. Y junto a estas entidades colectivas, conejos, gamos, están las individuales. Nos hablan del jabalí las niñas—dicen que hay un jabalí por estos campos—, y del zorro que vive allí cerca, y del erizo, y del buho. Unipersonales e importantes, como en las fábulas: el señor buho, el señor erizo, el señor jabalí, el señor zorro... ¡Ah!, y el señor lagarto, que el otro día le sorprendió, tomando el sol tan tranquilo, una chica de la Primera Sección. Pero todavía siguen los animales de bandada, los plurales: hay palomas, grajos, pájaros de varias clases y de canto poco oído... Y unos cuervos grandotes cuyas plumas aparecen a veces en las torrenteras, junto a la cornamenta de algún gamo muerto. Y al atardecer vuelan por el palacio los murciélagos. Se esconden en la capilla, van tempestuosa y quedamente por bajo los techos de los corredores y los claustros. Las niñas dicen que se enganchan al pelo, y algunas se protegen con pañuelos cuando llega la noche.

Y así es el encantamiento de este palacio de Riofrío, dispuesto ya a todas las fantasmagorías y alucinaciones, preparado a tomar revancha de tantos años de existencia prosaica y aburridota. Yo sé qué rincones, qué zonas del palacio tienen aún hedor de historia malempleada, fría, sin sentido. Y sé cuáles otros lugares, a fuerza de hálito juvenil y entusiasta, empiezan a sentir la frescura del rosal nunca esperado, la inminencia del hada, la transfiguración del rayo de luna.

Ahora sí, con vosotras, va a ser éste un palacio encantado.

Ayuntamiento de Madrid

TOROS

Ultima novillada de feria en Vitoria

Presenció la fiesta doña Carmen Polo de Franco, cuya presencia fué acogida con entusiasmo

EN VITORIA

VITORIA. — Ultima novillada de feria. Tarde esplendida. Asiste la esposa de Su Excelencia el Jefe del Estado, cuya presencia es acogida con una gran ovación. Se lidian seis novillos de Arturo Sánchez de Cobaleda para Aparicio y Litri. Los bichos, en general, han sido blandos y desiguales. El primero y el último, dóciles y bravos, y el segundo bastante huido.

Aparicio lancea con lucimiento a su primero. Después de brindar a doña Carmen Polo de Franco inicia la faena a base de naturales en varias tandas, molinetes y manoletinas con adornos. (Ovación y música.) Mata de un pinchazo y una entera. (Ovación, vuelta y salida.) En su segundo se luce en unos capotazos, y en la faena hay de nuevo pases artísticos de todas las marcas, sobresaliendo algunos naturales. Manoletinas y varios pases por alto. Mata de una entera. (Oreja.) En su último, que es soso y blando, empieza su faena con unos derechazos muy buenos; sigue toreando al natural en dos tiempos, ligados con el de pecho. Manoletinas y otros pases con adornos. Mata de una entera que basta. (Oreja.)

Litri tropieza con un bicho huido y poco propicio al lucimiento. Brinda a la esposa de Su Excelencia e inicia la faena por bajo, y a fuerza de porfiar consigue unos naturales. Mata de un pinchazo, media y descabello. (Ovación, vuelta. Pitos al toro.) En su segundo lancea sin apretarse. Con la muleta, faena a base de pases por alto templados. Naturales metido entre los pitones, para un pinchazo y una entera. En el que cierra plaza cita desde el centro del ruedo y, aguantando mucho, da dos naturales imponentes. Sigue la faena con ocho más del mismo estilo, ligados con el de pecho. Más naturales, molinetes, manoletinas y adornos para un pinchazo y una entera. (Oreja.) Los dos diestros son paseados a hombros.

Al terminar la corrida doña Carmen Polo de Franco fué despedida con una gran ovación. (Cifra.)

EN LA CORUÑA

LA CORUÑA. — Ultima novillada de feria. Reses de Juan Guardiola (antes Parladé), de Sevilla, para Chaves Flores, Pablo Lozano y Manolo Vázquez. El ganado, bien presentado.

Chaves Flores, en su primero, faena torera y valiente; naturales ligados con el de pecho, manoletinas mirando al tendido, molinetes de rodillas. En uno de ellos es enganchado sin consecuencias. Una entera que basta. (Oreja.) A su segundo, que es manso, le hace una faena valiente y voluntariosa para una entera y descabello al tercer intento.

Lozano inicia la faena con pases por bajo. Es empitonado aparatosamente sin consecuencias. Pincha hondo y deja después una casi entera. (Aplausos.) En su segundo, estatuarios y naturales ligados con el de pecho. Un pinchazo y media estocada. (Oreja.)

Manolo Vázquez, en su primero, que es manso y origina las protestas del público, comienza con inteligentes pases de castigo. Naturales ligados con el de pecho. Un pinchazo hondo y descabello. (Oreja.) En su segundo, que es manso también, pases con la izquierda, derechazos, en redondo y por alto. Pinchazo y entera que basta. (Oreja.) (Cifra.)

HA FALLECIDO EL PICADOR FARFAN

MELILLA. — Ha fallecido Antonio López Farfán, que actuó de picador en las cuadrillas de Gallito, Belmonte y otros matadores. Farfán vivía retirado desde muchos años en esta ciudad, donde gozaba de muchas simpatías. El entierro ha constituído una gran manifestación de duelo. (Cifra.)

CARTELES EN HUESCA

HUESCA. — En la novillada del día 11, los diestros Isidro Marín, Julio Aparicio y Litri lidiarán seis novillos de Cerro Alto. (Cifra.)

3.399 españoles viven en Guinea

La población española de Guinea asciende a 3.399 personas, de las que 1.970 residen en la isla de Fernando Póo, y el resto en las demás islas y en la Guinea Continental. El número de extranjeros residentes en la colonia española, de las más diversas nacionalidades, es de 375, siendo los portugueses la colonia más numerosa.

La población indígena calculada de la Guinea española es de 175.000 habitantes.

Doble vía y electrificación entre Alsasua y Miranda

Para estudiar el proyecto se reunieron las autoridades de las provincias interesadas

VITORIA.—A mediodía se celebró una reunión en la Diputación Foral alavesa entre los Presidentes de las Diputaciones de Alava y Guipúzcoa y los Alcaldes de Bilbao y San Sebastián. Se cambiaron impresiones sobre el proyecto de tendido de doble vía y su electrificación en el trozo comprendido entre Alsasua y Miranda, de la línea de la Renfe.

Se ha convenido ponerse al habla con las mismas representaciones de Navarra y Vizcaya para llevar a cabo una actuación conjunta de tan importante proyecto. (Cifra.)

NUMEROSOS CENTROS SANITARIOS SERAN CONSTRUIDOS EN ASTURIAS

OVIEDO.—La Comisión de la Diputación Provincial para la construcción de la Casa del Médico, Centros primarios de Higiene rural, celebró una reunión, adoptándose el acuerdo de aprobar los proyectos para la construcción de dichas instituciones en Somiedo, Caravia, Taramundi, San Martín de Oscos, Villayón, Illano, Grandas de Salime, Sariego, Degaña, Ibias y Teverga, por un presupuesto aproximado de dos millones de pesetas. (Cifra.)

NUEVA CONSIGNACION DE SETECIENTAS MIL PESETAS PARA EL PLAN ASISTENCIAL DE GERONA

GERONA.—Ha sido concedida una asignación especial de 700.000 pesetas para nuevas acciones del Plan Asistencial de esta provincia dentro del presente año, lo que permitirá subvencionar la edificación o reforma de locales sociales de varias Hermandades de Labradores y conceder un préstamo para la construcción del local de la Cofradía de Pescadores de Llansá.

HA QUEDADO CONSTITUIDA LA UNION TERRITORIAL DE COOPERATIVAS DEL CAMPO

JAEN. — Bajo la presidencia del Vicesecretario Provincial de Obras Sindicales y Delegado Sindical Provincial accidental se reunieron la mayoría de los Jefes de las Juntas Rectoras de las Cooperativas del Campo de esta provincia, al objeto de constituir la Unión Territorial de Cooperativas del Campo.

ACTUACION DE LA OBRA SINDICAL DE PREVISION DE CIUDAD REAL

CIUDAD REAL.—En el plazo de un año, a partir del 18 de julio de 1949, la Obra Sindical de Previsión ha repartido más de siete millones y medio de pesetas.

Hoteles para periodistas

Estos son algunos de los hoteles de la colonia para periodistas que va a ser inaugurada próximamente. No son de Madrid. Han sido construídos en Jaén, donde también hay periodistas que se ocupan de las cuestiones que a los profesionales interesan. Estos hoteles han sido levantados gracias a la iniciativa y al tesón de los profesionales asociados de aquella provincia. Contaron para ello con importantes apoyos, pero fueron logrados en vista de la seriedad de la iniciativa y de la aportación que los propios periodistas destinaron a la realización de la misma. Lástima grande que el ejemplo no se extienda y que estos frutos no alcancen a la mayor parte de los profesionales de la Península

Todo el mundo sinceramente anticomunista debe estar unido

(Viene de primera pág.)

reconocidos como aliados. Ningún país o pueblo ha luchado contra el comunismo con tanto tesón como España y su glorioso pueblo. La tarea de revitalizar el comercio mundial en un mundo dividido es de tal naturaleza que impone una tremenda carga financiera al contribuyente norteamericano. No obstante, es una carga que el pueblo soporta de buen grado ante las perspectivas de que, mediante ese sacrificio, habrá de lograrse el objetivo ulterior: la creación de un mundo libre.

Mas España, quizá no afectada directa y físicamente por la segunda guerra mundial, no se ha rehabilitado económicamente de los estragos de la guerra. Tengo la firme convicción de que la ayuda estipulada en mi enmienda aprobada por el Senado, contribuiría en gran medida a fomentar el desarrollo de la economía española y a convertir aquel gran país en una fuerza económica del mundo de hoy. Por otro lado, estimo que la administración de ese programa de ayuda cae, naturalmente, dentro del marco de los esfuerzos cooperativos que vienen realizando los Estados Unidos y otros países para ayudarse recíprocamente con miras a normalizar sus economías nacionales.

En virtud de lo expuesto, es preciso que los Estados Unidos consideren a España como un aliado económico y hagan todo lo posible por fomentar el progreso económico del pueblo español; de este modo, España podría fortalecer su posición para resistir muchas de las presiones que se están formando hoy día en el escenario internacional contra las naciones libres del mundo. Aunque es nuestra sincera esperanza de que, en caso de una nueva conflagración mundial, el pueblo español forme con los Estados Unidos en contra del enemigo común, no se trata, precisamente, de una experiencia militar lo que nos induce a apoyar el otorgamiento de un empréstito a aquel país. Es más bien el natural deseo de ayudar a un país que está ampliamente capacitado para ayudarse a sí mismo si se le proporciona una pequeña asistencia desde el exterior, y aunque abrigo la sincera esperanza de que las naciones libres nunca se vean precisadas a formar ese frente unido para arrostrar el poderío militar de la Unión Soviética, en caso de que surgiera inopinadamente tal necesidad, una España económicamente firme podría proporcionarnos fuerzas militares adicionales.

Las armoniosas relaciones comerciales constituyen un importante factor en la regulación de lazos amistosos entre las naciones. Los pueblos de los Estados Unidos y España obtendrían incalculables utilidades si se atenuara la tirantez que, en el terreno económico, existe entre los dos países." (Efe.)

ESPAÑA, EN SITUACION INJUSTA

WASHINGTON.—En un artículo aparecido en la revista, autorizada pero extraoficial, "The Unitet States Naval Institute Proceedings", se dice que "con una cantidad razonable de equipo moderno a su disposición, el Ejército español podría prestar una contribución de sorprendente importancia al equilibrio militar de Europa."

El artículo está escrito por el teniente William Freias, que hasta el pasado mes de octubre fué oficial del Servicio de Información de la Marina de guerra de los Estados Unidos. El Instituto Naval de los Estados Unidos ha tenido en tiempos pasados como presidentes a oficiales de tan distinguida carrera como el almirante Chester Nimitz y el almirante Louis Denfeld. Su presidente actual es el contraalmirante Robert Carney, quien desde la terminación de la guerra ha visitado España.

"España—dice el artículo—ocupa hoy día una posición anómala en los asuntos mundiales. Si se produjese una tercera guerra mundial, dicha nación sería de la máxima importancia estratégica y militar para los Estados Unidos. España continúa siendo de interés militar, y nos vemos inclinados a valorar cuánta sería su ayuda en una lucha en Europa. Concedido que España tiene importancia estratégica y que sería nuestra única cabeza de puente militar en el continente si el Ejército soviético llegase a invadir Europa, ¿qué contribución prestaría ella por su parte?"

El autor de este artículo contesta a la pregunta diciendo que el Ejército de Tierra de España es el más importante de los tres servicios armados, y que posee una oficialidad bien instruída y de gran experiencia. Añade que el Ejército español tiene la reputación de ser "eficaz y valeroso", y dice que "con una pronta movilización, el Ejército podría ser aumentado a un millón de hombres, y, en su día, a dos millones".

Referente a la Marina de guerra, hace resaltar el artículo que "tiene buenas facilidades de arsenales para construir y reparar en sus bases principales, como El Ferrol y Cartagena, la primera visitada recientemente por las fuerzas al mando del almirante Connolly".

El artículo se refiere brevemente a la guerra civil española, y dice que, como resultado de ella, el General Franco "puede haber sido el primer jefe militar europeo que haya defendido la sustitución del "howitzer" de 105 milímetros por el cañón francés de 75 milímetros, como elemento ideal para la Infantería". Defiende y alaba "el interés de Franco en la coordinación de las distintas Armas, en contraste con la escuela aérea extremista que alega que la Aviación es el arma dominante. Añade que ésta última teoría tenía bastantes defensores en los Estados Unidos, lo que dió como resultado que el Ejército norteamericano estuviese preocupado por la falta de un apoyo táctico adecuado para las fuerzas de tierra". "Efe.)

EL SENADOR BREWSTER, APOYA A ESPAÑA

WASHINGTON.—El senador republicano Owen Brewster ha manifestado hoy que apoya "de todo corazón" la afirmación hecha la semana pasada en el Senado por el senador Henry Cabot Lodge de que España e Irlanda deben ser admitidas en la alianza defensiva del Atlántico Norte. (Efe.)

"DAILY EXPRESS" PIDE LA NORMALIZACION DE RELACIONES CON ESPAÑA

LONDRES.—El "Daily Express", propiedad de lord Beaverbrook, pide en un editorial el restablecimiento de relaciones diplomáticas con España. (Efe.)

SERVICIO METEOROLOGICO

Amaneció nuboso en Galicia y Cantábrico. En este último lugar hubo precipitaciones débiles. En el litoral catalán la nubosidad de la mañana desapareció paulatinamente durante el transcurso del día. En el resto fué despejado o casi despejado, habiendo aumentado la temperatura en tres grados al norte del paralelo 40.

TIEMPO PROBABLE.—Nubes de desarrollo vertical en las estribaciones de los sistemas montañosos. A última hora de la tarde es de prever la penetración por Galicia de un sistema frontal de carácter frío, que dará lugar a chubascos y descenso de la temperatura. Este sistema se desplazará al golfo de Vizcaya.

Se está construyendo un templo a la Virgen del Pilar en Perú

El arzobispo de Arequipa hace grandes elogios del Caudillo

ZARAGOZA.—El arzobispo de Arequipa (Perú), monseñor Rodríguez Ballón, ha celebrado esta mañana una misa, a las ocho, en la santa capilla del Pilar. Después subió al camarín, a besar la sagrada imagen. El prelado americano ha cumplimentado al arzobispo de Zaragoza, y ha manifestado que es un antiguo devoto de la Virgen del Pilar, a la que está construyendo un templo en Arequipa. Ha hecho grandes elogios del Caudillo y del embajador español en Lima, señor Castiella, y dijo que siempre ha defendido el carácter de verdadera cruzada de nuestra guerra de liberación. Monseñor Rodríguez Ballón continuará esta tarde viaje a Valencia. (Cifra.)

RESTAURACION DE LA CAPILLA DE BOLLULLOS DE LA MITACION

SEVILLA.—El arzobispo de Methinne, monseñor Lisson, que pertenece a la Orden de los PP. Paúles, y que lleva residiendo en Sevilla bastante tiempo, ha bendecido en el pueblo de Bollullos de la Mitación la capilla y el sagrario, de estilo barroco, que han sido restaurados por un artista sevillano. Después de la bendición se celebró una función religiosa, a la que asistieron autoridades y jerarquías locales. (Cifra.)

PEREGRINOS BRASILEÑOS A BARCELONA

ZARAGOZA.—El gran grupo de peregrinos brasileños que llegó el domingo, ha continuado viaje a Barcelona, a primera hora de la mañana. (Cifra.)

FRENTE DE JUVENTUDES

El "Día del Mozo" en el Campamento "18 de Julio"

LEON.—En el Campamento Nacional "18 de Julio", para mineros, instalado en Riaño, tuvo lugar un acto de camaradería con motivo de celebrarse por primera vez el "Día del Mozo".

Nuevo cañonero para la Armada española

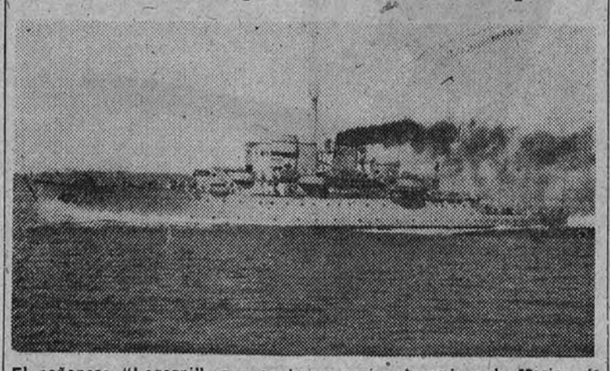

El cañonero "Legazpi", que en breve será entregado a la Marina de guerra, realizando sus primeras pruebas en alta mar (Foto Cifra.)

TRIBUNALES

Incapacidades por accidente

La materia de accidentes de trabajo es, como ya hemos señalado en alguna ocasión, objeto de constantes interpretaciones por parte de nuestro Tribunal Supremo. Las desafortunadas consecuencias del accidente laboral son las incapacidades, cuya escala de grados se articula conforme a la gravedad de la lesión y a la impotancia, en función del trabajo habitual, del órgano u órganos lesionados.

Traemos hoy a nuestra sección dos casos de incapacidad por accidente, que recientemente juzgó en casación la sala quinta del Tribunal Supremo. Hace referencia el primero de ellos a una incapacidad permanente parcial. Como tal se define la anquilosis parcial de la articulación escápulo-humeral derecha, producida por una periartrís de indudable origen traumático, atrofia de los músculos del hombro y limitación de los movimientos de abducción y rotación, en más de un 50 por 100, y que hace que el obrero sólo pueda utilizar el brazo derecho en forma limitadísima y sin poder levantar con él objetos pesados, lo cual le imposibilita totalmente para reanudar su trabajo de peón de albañil de primera.

En otra sentencia declara el Supremo que la pérdida total de la visión de un ojo constituye sin duda caso de incapacidad permanente parcial; pero si quien la sufre padece también disminución visual en el otro ojo, ya se eleva de categoría tal incapacidad, pasando a la total profesional, de no llegar esta pérdida al 50 por 100 o a la de todo trabajo, si pasa de dicho tanto. No distingue el Reglamento de Accidentes en la Industria, en sus artículos 14 y 15, si la pérdida ésta ha de ser o no consecuencia del accidente mismo, y hay que pensar que comprenda cualquiera, porque la aptitud laboral que resulte, es la indemnizable. Por tanto, si el accidentado queda también falto de visión en el ojo que le queda, ha de estimársele, por lo menos, incapacidad total para el oficio, sin que la corrección por gafas del defecto salve de su carácter de tal. P.

RACIONAMIENTO EXTRAORDINARIO DE PAN EN LOS MONEGROS

Ha sido concedido para mitigar la penuria que sufre

HUESCA.—Un racionamiento extraordinario de pan, como lenitivo a la escasez, ha dispuesto el Gobernador Civil para los pueblos de la zona de los Monegros: Alcubierre, Lanaja, Castejón, Valfarta, Peñalba y Candasnos, y para los resevistas con cosecha propia. También han sido concedidas por la Comisaría de la Lucha contra el Paro pesetas 550.000, que serán destinadas a los pueblos citados y algunos más de la misma zona. (Cifra.)

MADRID PUERTO DE MAR

Zarza el «Empire State»

Del puerto de Barcelona ha zarpado el buque escuela de la Marina mercante norteamericana "Empire State" con rumbo a las Bermudas.

Llegó el transatlántico panameño "Atlantic", procedente de Nueva York, en tránsito para Génova.

Entraron, también el francés "Quistrehan", procedente de Marsella, y para Estados Unidos; el inglés "Cleveland", con cargamento combustible líquido, procedente del golfo Pérsico; el sueco "Campania", con pasta de madera de Gottemburgo, y la motonave noruega "Fernchiff", de Chipre, que ha venido para cargar potasa para su país. (Cifra.)

EL "CAMPEON", EN BILBAO

Con nueve millones de litros de gasolina para automóviles ha entrado en Bilbao el buque tanque de la CampSa "Campeón". También trajo 2.800.000 litros para aviación. El tanque "Remedios" llegó con 500 bidones de asfalto y dos millones de kilos de fuel-oil.

procedente de Gibraltar, con coke para la industria siderúrgica, llegó el buque costarricqueño "Sardio". Además han entrado con carga diversa dos barcos españoles, un inglés, un holandés, un brasileño y un norteamericano. (Cifra.)

EL "CONDE ZUBIRIA", A SAGUNTO

Con destino a Sagunto zarpó del puerto de Melilla el yapor "Conde Zubiria" con seis mil toneladas de mineral de hierro.

LA CABRA "KRI-KRI"

Un raro ejemplar de cabra de Creta, conocida por el nombre de "Kri-Kri", y de la que se dice que es el único ejemplar de su clase capturado vivo, acaba de ser entregado por el embajador griego al Zoo de Wáshington, como señal de agradecimiento del pueblo griego por la ayuda del plan Marshall (Foto Ortiz.)

AGRICULTOR: El Servicio Nacional del Trigo te pagará en el acto DOS PESETAS CON CINCUENTA CENTIMOS por cada kilo de trigo que deposites fuera del cupo; tú puedes obtener posteriormente el sobreprecio que te convenga. No vendas en forma alguna tu trigo a los especuladores.

Tanques rojos a veinticinco kilómetros de Taegú

(Viene de primera página.)

ta meridional de Corea; la progresión media que se señala es sólo de cuatro kilómetros. Grupos comunistas han estado infiltrándose a retaguardia de las posiciones norteamericanas, poniendo obstáculos en la carretera principal de Masan a Chindong-Ni y separando a las tropas de primera línea de su cuartel general y base de abastecimiento, lo que ha obligado a una diversión de la actividad estadounidense desde el frente a retaguardia, con fines de protección.

El corresponsal de la United Press, Robert Miller, informa desde el sector de los fusileros de Marina en el Sur, que la tenaz resistencia roja en las alturas ha contenido a los marinos cuando sólo habían avanzado cuatro mil metros, después de treinta y seis horas de combate. (Efe.)

BAJAS "TERRORIFICAS" EN LAS FUERZAS COMUNISTAS

TOKIO.—Parece que los republicanos coreanos han cortado la amenaza comunista a Yonggi-Gong, la última que pesaba sobre el avance aliado a lo largo de la costa sur y que también podía representar amenaza para Taegu.

Se calculan en trece divisiones los efectivos de los rojos en Corea, en la línea de combate o inmediatamente detrás, y en 44.500 sus bajas desde el comienzo de la guerra. Una de las características de las más recientes operaciones es —se asegura— lo muy reducido de las bajas norteamericanas, frente a pérdidas "terroríficas" de los comunistas. (Efe.)

LOS COMUNISTAS ESTABLECEN UNA NUEVA CABEZA DE PUENTE

FRENTE DE COREA DEL SUR. Un batallón de comunistas coreanos, apoyado por seis tanques, ha cruzado el río Naktong y ha establecido una nueva cabeza de puente tres kilómetros al sur de Waegman, al norte de Taegu. (Efe.)

HARRIMAN PARTE PARA WASHINGTON

TOKIO.—Averell Harriman, consejero del Presidente Truman, ha salido por vía aérea en dirección a los Estados Unidos.

Se cree que entre los asuntos que ha tratado estaba el problema de si se cruzará el paralelo 38 cuando las fuerzas de las Naciones Unidas obliguen a los rojos a regresar hacia el norte de la frontera entre Corea del Norte y Sur. (Efe.)

ENTRETENIMIENTOS

Por CASTILLO

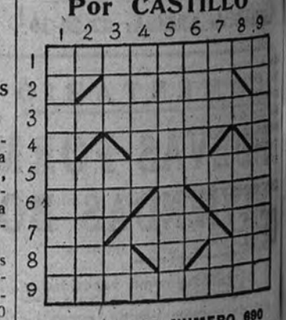

CRUCIGRAMA NUMERO 690

Horizontales: 1, Deificación. 2, Entréguense. 3, Manejáis con habilidad un negocio. 4, Semejante. 5, Se advertiría. 6, Pecado capital. Planta y hoja medicinal. 7, Nombre de consonante. Dueño. Pronombre. 8, Tubérculo que sirve de condimento. Dictad. 9, Que delata malas digestiones.

Verticales: 1, Débiles de memoria o de fuerzas. 2, Organo auditivo. 3, Canto poético. (Repetido) Interjección. (Al revés y repetido) Tonto. 4, Cabeza. 5, Cubrir de madera los suelos. 6, (al revés). Sin lesión. 7, Ocurra. Naipe. Nota. 8, Hongos. 9, Mantenido.

(Solución en el próximo número)

SOLUCION AL ENTRETENIMIENTO ANTERIOR —Venció por puntos.

Obra Sindical del Hogar de la Delegación Nacional de Sindicatos

AVISO IMPORTANTE

Para un asunto importante relacionado con su petición de vivienda protegida, se requiere que se personen en las oficinas de la Obra Sindical del Hogar, plaza de Cristino Martos, núm. 4, 6.º, antes del día 30 del presente mes de agosto, a los siguientes señores:

D. Juan Eguiagaray.
D.ª Dolores Rodríguez González.
D. Pedro Irigoyen Resina.
D. José Peñacoba Gómez.
D. Blas Bueno Basco.
D. Eduardo Sánchez López.
D. Antonio Sánchez (con Cartilla de Ahorro serie 01/00 número 900.773).
D.ª Leonor García (con Cartilla de Ahorro serie 01/00 n.º 905.400).
D. Eufrasio Higueras Parejo.
D. Modesto Pereda García.
D. Antonio Rodríguez García.
Familiares de D. Damián Contreras Ubeda (fallecido).
Familiares de D. Toribio Gutiérrez Gabriel (fallecido).

PROGRAMAS

TEATRO

ALCAZAR. — 212252. (Refrigerado.) Agrupación de Primeras Figuras Talía. 7 y 11: Militares y paisanos (risa sin pausa).

CALDERON.—(214333.) 7 y 11: El Profesor Alta con Yu-Li-San. (Grandioso éxito). La mejor butaca 10 ptas.

COMEDIA.—(Despedida compañía de comedias cómicas.) 7,15 y 11: ¡Me pasan a mí unas cosas!

FUENCARRAL. — (Refrigerado.) 7,15 y 11: Claveles 1950, por Los Chavallicos de España. Butaca 8 ptas.

LATINA. — (Carlos Garriga.) 7: Don Verdades. 11: El padre guapo (reposición). Ultimos días.

LOPE DE VEGA. — (Refrigerado. 222081.) Despedida de la compañía. 7 y 11: La revista de éxito excepcional A todo color. Butaca de patio, 10 pesetas.

MADRID.—7, 11: Ultimo día actuación. Homenaje colosos gracia Ramper, Moreno. Intervenciones especiales todas atracciones. Grandioso programa. Gran fin fiesta. Precios populares.

PAVON.—(Cía. Puchol-Ozores.) 7,15 y 11 (reposición): Jaimito se casa. Función noche, extraordinario festival. Precios popularísimos.

PROYECCIONES.—7,15, 11: Compañía revistas Maricarmen-Casaravilla con Feppina (Butaca 7 pesetas).

REINA VICTORIA. — (Cía. comedias cómicas.) 7,15 y 11: Vas a ser mi perdición (de José de Lucio).

ZARZUELA. — (Refrigerado. Gran compañía de revistas.) 7 y 11: El último grito. (El éxito de Madrid).

CINE

ALCANTARA.—Continua 6: El espectro del pasado, Búffalo Bill (copia nueva).

APOLO.—Continua 5: Espíritu de una raza y La esclava del desierto (María Montez).

AYALA. — 5 (refrigerado): Venganza de Franz James y Olivert Twis.

BARCELO.—11 (terraza): El cura del penal (Charles Bickford).

CALLAO. — 7, 11, San Francisco (C. Gable, J. Mac Donald, S. Tracy). Se suplica puntualidad.

CAPITOL.—7, 11 (refrigerado): Rostro Pálido (Bob Hope). Tecnicolor. Tolerada.

CARRETAS. — 10 mañana: Hombres del Oeste y Conflicto inesperado.

CRISTAL. — (335107, Refrigerado.) Continua: Al sur de Santa Fe. Aventuras de Juan Lucas.

FIGARO.—(Refrigerado.) 4: Persecución en la noche (Robert Montgomery). Casa de locos (Olsen y Johnson).

GONG.—Continua 5: El cura del penal (Charles Bickford).

GRAN VIA.—7,15 y 11: Si te hubieses casado conmigo (Amparito Rivelles, Fernando Rey, Adriano Rimoldi). 2.ª semana.

IDEAL.—(Refrigerado.) 5: Oro en el desierto, Donde nacen los héroes (Dorothy Lamour y Arturo de Córdova)

MONUMENTAL CINEMA.—Continua 5: Furia salvaje y ¡Qué bello es vivir! (James Stewart-Donna Reed).

PALACIO DE LA MUSICA.—(Refrigerado.) 7, 11: Yo soy la ley (Edward G. Robinson-Bárbara O'Neill). 2.ª semana.

PALACIO DE LA PRENSA. — 7,15. 11: ¡Hagan juego! (Clark Gable, Alexis Smith, Audrey Totter, Mary Astor, Frank Morgan, Lewis Stone). Un reparto sensacional para la más moderna superproducción Metro 1950.

PLEYEL.—11 mañana (refrigerado): La senda tenebrosa y Encantos de juventud.

POMPEYA.—7, 11 (refrigerado): Ella, él y... Nicolás (Edwige Feuilliere). 4.ª semana.

PROGRESO. — 7, 10,45: Pepe Conde (Miguel Ligero). Tolerada menores.

QUEVEDO.—(231718, Selecto, confortable, económico. Refrigerado.) Continua 4: El hijo de la furia. Un solo amor. (Butaca 3 pesetas).

REX.—Continua de 11 a 6, numeradas 7 y 11: Amarga verdad (Carlos Cores, María Squella).

SAN CARLOS.—5: Un destino de mujer (Loretta Young, Jos ph Cotten) y Lux que agoniza (Charles Boyer, Ingrid Bergman).

SOL.—(Refrigerado.) 10 mañana: Peluquería de señoras (Luis Sandrini) y Aventuras de Tom Sawyer (tecnicolor; Tommy Kelly). Tolerada.

TIVOLI — 5: Soberbia (George Sanders, Herbert Marshall) y En la Corte de Napoleón (primer estreno; Nini Marshall).

RADIO NACIONAL

MIERCOLES 9

MATINAL (de 8 a 10).—Diarios hablados. La oración de la mañana. Lección de gimnasia. Colaboración literaria. Efemérides. Programas musicales.

MEDIODIA. — 1: Programa musical. 1,30: Emisión para la mujer. 2: Ultima hora de la actualidad. 2,30: Diario hablado. 2,45: Programa musical.

SOBREMESA.—3: Programa para todos. 3,30: Entrevista, por Castán Palomar. 3,35: Continúa el programa para todos. 5: Melodías y ritmos modernos. 5,30: Peticiones del oyente.

TARDE.—6: Hora sinfónica: Idilio de (Sigfrido), Wágner; "Sinfonía número 6, en do mayor", Kurt Atterberg. 7: Diario hablado. 7,10: Programa musical. 8: El mundo rueda. 8,20: Programa musical. 8,30: Emisión del turismo. 8,50: Programa musical.

NOCHE.—9: "Marcador", revista deportiva por Carlos Alcaraz. 9,30: Resumen crítico de actualidad. Dentro de él, "Meridiano de la Puerta del Sol", por César González-Ruano. 9,45: Diario hablado. 10,15: Programa musical. 10,20: "Plasmón", revista de Medicina y Cirugía. 0,15: Ultimo diario hablado de la noche. 0,40: Cierre de la emisión.

JUEVES 10

MATINAL (de 8 a 10).—Diarios hablados. La oración de la mañana. Efemérides. Lección de gimnasia. Colaboración literaria. Programas musicales.

MEDIODIA. — 1: Programa musical. 1,55: "Los pequeños diálogos del jueves", por Alberto Insúa. 2: Ultima hora de la actualidad. 2,30: Diario hablado. 2,45: Programa musical.

SOBREMESA.—3: Programas para todos. 5,30. Peticiones del oyente.

TARDE.—6: Hora sinfónica: "Tristán e Iseo" (versión sinfónica). Wágner; "El príncipe Igor" (danzas polowtsianas), Borodin; "La valse", Ravel. 7: Diario hablado. 7,10: Programas musicales.

NOCHE.—9: "Pan", cortometraje sonoro del mundo que trabaja. 9,30: Resumen crítico de actualidad. Dentro de él, "Meridiano de la Puerta del Sol", por César González-Ruano. 9,45: Diario hablado. 10,15: Del escenario al micrófono. 10,30: Programa musical. 10,45: Retransmisión teatral. En el segundo entreacto, último diario hablado de la noche. Al final de la retransmisión, cierre de la emisión.

MADRID

MIERCOLES 9

MEDIODIA.—1: Actualidades musicales. 1,30: Cartelera de espectáculos. 1,40: Continúan las actualidades musicales 2,05: Información financiera. 2,10: Información deportiva, por Carlos Fuertes Peralba. 2,15: Conexión con Radio Nacional de España. 2,45: Música para los deportes. 2,50: Información deportiva, por Carlos Fuertes Peralba. 3: Canciones del otro lado del mar. 3,15: Siguiendo a los deportes, por Quilates. 3,30: Jo Stafford y Gordon Mac Rae con Ted Dale. 3,35: Pianos locos. 4. Música olvidada. 4,30: Mary Carmen Díaz de Mendoza. 4,45: La zarzuela de ayer.

TARDE. — 5: Concierto de la tarde: "Sinfonía núm. 2", Brahms; "Romeo y Julieta", Tschaikowsky. 6: Hora del oyente. 7: Recital de piano, por Guillermo Cases. 7,15: Ritmos de jazz. 7,25: Música de películas. 7,40: Invitación a la danza. 8,15: La radio en la radio. 8,30: "Misión extravagante" (cap. 3). 9: Música española. 9,15: Canciones, por Bing Crosby. 9,30: Estrellas del jazz. 9,45: Conexión con Radio Nacional de España.

NOCHE. — 10: La opereta en Viena. 10,15: Serenata improvisada. 10,30: Comentarios deportivos de Gilera. 10,30: Mary Merche. 10,45: Romancero de Carmen Morell. 11,05: Transmisión desde el teatro Reina Victoria de la comedia cómica en tres actos, titulada "Vas a ser mi perdición", interpretada por la compañía de Josita Hernán. Final: Lectura de programas y cierre.

S. E. U.

MIERCOLES 9

TARDE. — 8,42: Oración de la tarde. 8,45: Variedades musicales. 9: Correo hispanochisco. 9: El disco para el Campamento. 9,45: Conexión con Radio Nacional de España.

NOCHE.—10,02: Sírvase usted mismo su postre musical. 10,30: Altavoz de la juventud. 10,50: Voces populares: Niña de los Peines. 11: Nido de arte 12: La masonería al desnudo. 0,10: La ronda. 1,30: Cierre de la estación.

LA VOZ DE LA FALANGE

7.380 kilociclos, onda de 40,6 metros

MIERCOLES 9

NOCHE.—11: Música para el camarada. Peticiones del oyente. 11,15: Pasquín del día. Continúan las peticiones del oyente. 11,30. "En contra", por Tomás Borrás. Música regional. 12: "Llovivo el mundo", por Ignacio de Aldecoa. Música variada. 0,30: "Actualidad cinematográfica", por Julio Trenas. 0,40: Anuncios y comunicados. 0,45: Música de baile. 1,25: Fin de la emisión.

JUEVES 10

NOCHE.—11: Música para el camarada. Peticiones del oyente. 11,15: Pasquín del día. Continúan las peticiones del oyente. 11,30: "Bandera al aire", revista radiofónica de la Vieja Guardia Nacionalsindicalista. Música española. 12: "Comentario internacional", por Fabián Utrillas. Música variada. 0,30: "El fútbol al día", por el internacional Ricra. 0,40: Anuncios y comunicados. 0,45: Música de baile. 1,25: Fin de la emisión del día.

PRIMERA REVISTA TAURINA DE ESPAÑA
28 PAGINAS EN HUECOGRABADO
PORTADAS EN COLOR

Ayuntamiento de Madrid

ECONOMIA y FINANZAS

BOLSA DE MADRID

La sesión de ayer resultó bastante lucida. Algo más que las jornadas anteriores, pues los cambios se sostuvieron, con tendencia, incluso, a una mejor posición de los precios, a la vez que el negocio aumentó un poco de volumen. Con todo esto, los corros se desenvolvieron ayer con mejor entonación y los cambios se formaron con mayor holgura.

Destacaron de una manera especial los valores eléctricos, que dieron muestras de una mayor consistencia, fruto de una mayor cantidad de dinero que busca en ellos inversión.

Sevillanas mejoraron dos enteros a 140, y también cotizan con alguna ventaja sobre sus precedentes Unión Eléctrica Madrileña, Hidroeléctrica Española, Sevillanas e Iberdueros. Chades, en cambio, aparecen cotizadas en sus series A, B y C a 280.

La Telefónica también tiene una mayor demanda, y de esta circunstancia se benefician los cambios, que llegan a 155, dos duros por encima del cierre oficial del viernes.

Ril y Ponferradas se mantienen en los campos precedentes, en tanto Felgueras descienden tres puntos a 223.

Campsas no varían, mientras Tabacos mejoran cinco enteros, a 635 a 640.

La nota destacada de la sesión corresponde, sin embargo, a la Urbanizadora Metropolitana, que avanza desde 500 a 525.

Metro, más firme, también, a 197; Petrólicos, con mejora ed 1992 a duro 1992 a 285.

COTIZACIONES

FONDOS PUBLICOS	Anterior	Día 8
4 % Inter. ...	85	85
4 % Ext.	104	105
A. 1908. 4 %	87,75	87,75
3 %. 1928. s/i	84,50	84,50
4 %. act., s/i	99,10	99,75
4 %. mov., s/i	99,40	99,40
Am. 3,50 %...	90,20	91,20
Id. 4 %	99,25	"
Tesoros 3 %	100,50	"
Tesoros 2,75.	90,75	"
Ayuntamiento de Madrid		
Villas 1914...	87	87
" 1918...	87	87
Mejoras U....	87,50	87
Subsuelo	98	"
Va. 1929	82,25	"
" 1931 Int.	86,75	87,25
" 1931 Em.	86,75	86,75
" 1941	81	81
" 1946	80	80
Otros fondos		
I. N. Colon.	94	94
Hidr. E. 6 %	99,50	"
" " 5 %	97,50	"
Rec. Nac. ...	94,25	94,25
Renfe	94,25	94,25
Ríoger - Fez.	92	92
Marruec. 5%	80	81,50
Cédulas		
Hip. 4 % lib.	99,20	99,25
Hipot. 4 %...	82,50	82,50
" 4,50 A %	87,75	87,25
" 4,50 B %	86,25	86
" 4,50 C %	87	87,25
C. L. 4 % In.	94,80	95
" 4 % lotes.	100	99,95

ACCIONES Bancos	Anterior	Día 8
España	365	365
Exterior	176	177
Hipotecar. ...	293	293
Créd. Local..	205	"
Esp. Crédito.	368	369
Hispano Am.	340	340
Central	230	230
Rural	136	"
Electricidad		
U. E. Mad....	120,50	121
Cooperativa	230	230
Hidr. Esp. ...	162	163
Mengemor ...	130,50	133
Chorro	152	152
Sevillana	138	140
I. Duer. or....	196	197
Dro. 3,50 %.	181	"
C. E. A.	85	"
Chades	290	280
" D ...	320	"
" E ...	320	"
Telef.	153	155
Fenosa	150	"
Rif	305	305
Felguera	226	223
Ponferrada...	269	269
Campsa	139,50	139,50
Tabacos	635	640
Azucar	1700	"
Unión Fénix.	1480	"
Inmob. M. ...	138	138
Urbaniz. M..	500	525
Metro	196	197
Tranvías	66	66
A. Hornos ...	170	160
M. Petrólicos.	285	288
Explosivos ...	262	263
Azucarera ...	121	121
Ebro	254	255
Aguilas	250	250
P. Valderriv.	195	195
Insa	84	"
Nvi. ord. ...	88	88
" I pref. ...	112,50	112,50
Sniace	330	327

Explosivos, en alza pequeña a 263.

Sostenidos los valores azucareros, haciéndose Azucareras Generales a 121, sin variación, y las Ebros, en alza de un entero a 255.

Cotizan sin modificación las Navales preferentes, y descienden tres puntos las Sniaces a 327.

Sostenidos los grupos de renta fija, operando sin novedades importantes tanto los valores del Estado como los títulos municipales y las cédulas hipotecarias y del Crédito Local.

CORRO DE MODEDA

En el corro de moneda extranjera cotizaron: dólares, cuenta de Italia, 39,45; libras, 110,50 francos franceses, 11,26, y coronas danesas, 5,75.

Deportes

El equipo español consiguió un señalado triunfo en el concurso hípico de Dublín

La prueba inaugural fué suspendida por el mal estado de la pista

DUBLIN.—Al inaugurarse, en el día de hoy, las pruebas del gran concurso hípico de Dublín, el equipo español ha conseguido un señalado triunfo.

En el amplio hipódromo se congregó numerosísimo público, a pesar de la fuerte lluvia, que encharcó las pistas.

A la primera prueba internacional disputada concurrieron caballos de siete naciones (Irlanda, Francia, Italia, Inglaterra, Suiza, Suecia y España), con un contingente de 56 caballos.

El recorrido no era extremadamente difícil, decidiéndose la prueba por "barrages", sucesivos de los caballos sin falta, elevando las alturas.

Después del primer "barrage" quedaron sin falta 23 caballos, disminuyendo este número rápidamente en el segundo, para llegar al tercero únicamente nueve caballos.

En vista del mal estado de la pista, los jueces decidieron terminar la prueba y clasificar ex aequo a los nueve caballos ganadores.

En esta clasificación, España tenía dos caballos; Irlanda, dos; Francia, uno; Italia, uno; Inglaterra, uno; Suiza, uno, y Suecia, uno.

Por lo tanto, la clasificación de este primer premio queda así:

Primero, y todos los demás ex aequo, "Bizarro", montado por el comandante Gavilán (España); "Quórum", por el teniente coronel Navarro (España); "Lough Neagh", por el capitán Tubridy (Irlanda); "Clentibret", por el teniente coronel Corryi (Irlanda); "Markuis III", por M. D'Oriola (Francia); "Destino", por el teniente D'Inzeo (Italia); "Foxhunter", por el teniente coronel Llewellin (Inglaterra); "Nundina", por el mayor Milyus (Suiza), y "Grand Prix", de M. Eliason (Suecia).

El equipo español ha sido muy felicitado, pues fué el único extranjero que estuvo a la par del equipo nacional irlandés, bien conocedor de la pista, mientras que el equipo español era la primera vez que entraba en ella.

Coincidiendo con las pruebas hípicas se inauguró una interesante Exposición de ganado, que no tuvo gran animación a causa de la intensa lluvia caída durante todo el día.

También se hizo la clasificación de los caballos "Hunters" o de caza, provisionales, que actuarán en algunas pruebas que se disputarán mañana formando parte de este gran concurso hípico. (eMncheta.)

El teniente coronel Navarro, sobre "Quórum", que en la jornada inaugural del concurso hípico de Dublín ha conseguido una brillante clasificación

Homenaje popular a Alonso en Fuenterrabía

FUENTERRABIA.—El Ayuntamiento ha acordado rendir un homenaje al jugador de fútbol de categoría internacional Gabriel Alonso, con motivo de su entusiasmo, demostrado en la Copa del Mundo, celebrada en Brasil. Recogiendo el sentir del pueblo entero, la Corporación municipal ha fijado la fecha del próximo día 13 para la celebración del banquete popular, y ha encabezado con 500 pesetas la suscripción abierta para hacer un regalo al entusiasta Alonso. A dicho acto se han adherido desde un principio todos los jugadores de alguna categoría residentes en Guipúzcoa. (Alfil.)

Se ha celebrado en San Sebastián el III Premio Internacional de Motorismo

En la categoría de fuerza libre venció el inglés Anderson

SAN SEBASTIAN. — En el circuito de Amara, y organizado por el Real Moto Club, se ha celebrado esta tarde el III Premio Internacional Motorista, con asistencia de numerosísimo público, pudiendo calcularse en más de 15.000 personas las que presenciaron las pruebas.

En la tribuna de honor se hallaban el teniente general Moscardó, Delegado Nacional de Deportes; el secretario del mismo organismo, señor Cadenas, y el Gobernador Militar, general García Navarro.

En primer término se disputó la prueba de 125 c.c., con 15 vueltas al circuito y un total de 44,775 kilómetros. Resultó vencedor el italiano Pagani, seguido del español Leopoldo Vila y del también español Poler, que quedaron a una vuelta del vencedor.

A continuación se disputó la prueba de la categoría de 350 c. c., con 30 vueltas al circuito, en total 89,500 kilómetros. Resultó vencedor el inglés Tommy Wood, en 53-38-1/5; segundo, Jean Grace, a media vuelta; tercero, Pierre Monerat; cuarto, Fergus Anderson; quinto, Francois Collot.

Se disputó a continuación la prueba de 500 c. c., fuerza libre, con 35 vueltas al circuito y un total de 104,575 kilómetros. Tomaron la salida 14 corredores, observándose la no presentación del donostiarra Kutz, por haber sufrido ayer una avería en su máquina y no poder reemplazarla.

Desde el primer momento tomó el mando el inglés Anderson, quien ya no abandonó el primer puesto en toda la carrera. Esta, en realidad, careció de interés, ya que en la segunda vuelta abandonó el español Ortueta, que era considerado como el más calificado rival de los participantes extranjeros.

Por otra parte, después abandonó también el español Aranda, con lo que la lucha quedó reducida a la pugna entablada entre los corredores extranjeros.

La clasificación de esta prueba quedó establecida así:

1. Fergus Anderson, 1 01-57-1/5.
2. Pagani, italiano, a vuelta y media.
3. Houel, francés.
4. Badó, inglés.
5. Vidal, español.

La media horaria del vencedor fué de 100,800 kilómetros por hora.

Finalmente se disputó la prueba de "sidecars", en la que participaron seis corredores, interviniendo el donostiarra Kutz, aunque no tuvo fortuna, puesto que hubo de retirarse en la segunda vuelta, al sufrir una avería.

En esta prueba se impuso con bastante facilidad el belga Deronne, cuyo "paquete" causó verdadera sensación en el público, por las muestras de valor que dió constantemente, en arriesgadas piruetas.

La clasificación quedó establecida así:

1. Julien Deronne, belga.
2. Marcel Beauvais, francés.
3. Jacques Driou, francés.
4. Haldemman, suizo.
5. Viñals, español. (Mencheta.)

A SIMPLE VISTA

Vic Towell, el campeón mundial de los gallos, hizo unas declaraciones que para sus veintidós años no están nada mal. Dijo, entre otras cosas, que el que quisiera el título tenía que pasarse por Johannesburgo. Al preguntársele por su idea sobre Romero admitió que frente a él todo es posible y no veló incautamente cuáles son sus talones de Aquiles. Vic tiene esos talones en la nariz y en las orejas desde que sufrió operaciones en ellas y sufre si le pegan ahí. Aunque, según declara el púgil, todavía sufre más su padre.

Una de las cosas que ahora Vic y recomienda a los boxeadores es el baile. El baile mantiene la agilidad de piernas al máximo. Ahora bien, el baile entendido para fuera y debajo del cuadrilátero. Que allá subido y bajo los focos hay que bailar de otra manera, generalmente con la más fea y, desde luego, sin música.

Hay cosas que en latín están mejor. Así ese "statu quo" territorial en virtud del cual la Segunda División de la temporada que empieza se nos ha quedado picuda. Verdaderamente que el fútbol se pone demasiado difícil y sólo apelando a las lenguas muertas hay manera de arreglar conflictos como el de nuestro mapa, que resulta algo grande para muchos Clubs de los llamados nacionales. Menos mal que ahí está la Federación Española para dejar a todos contentos y lograr unas fechitas de descanso que vendrán muy bien a algunos. Decididamente, en la Española saben latín, como sospechábamos, y gracias a ello la Segunda División pasará la etapa picuda sin que ningún Club se incomode demasiado.

Hay ojos nuevos para leer las cosas, que descubren a los expertos muchas en las que no tienen por qué caer. Así, alguien que compartía con nosotros la lectura de un periódico nos dice, a propósito de una noticia sobre el Cuatro Caminos, si no está bastante discutida la cuestión de la cuna de Colón para que ahora se saque como nuevo tema de especialistas el de si desempeña o no la Secretaría técnica del equipito madrileño.

Esta misma persona — una agraciada lectora, por más señas—tampoco ha acabado de entender hasta que se lo hemos terminado de explicar el viaje a Roma de unos aventajados remeros. Por la distancia enorme que hay de leer sobre la marcha "paragüistas" a leer piragüistas. Parece lo mismo, pero no lo es. Hay en esa i latina olvidada toda la distancia que va de soportar el agua — cuando llueve—a la que va de que el agua soporte a los bravos remeros.

No ha mucho un jugador inglés de los más correctitos fué sancionado considerablemente a consecuencia de unas palabras tenidas con un árbitro. El "fair-play" y todo eso parecía haber sufrido en estas fricciones, y alguien se aventuró a conocer a fondo la cuestión que hubiera podido aconsejar tamaño castigo para una figura tan prudentita como la empapelada.

El jugador se explicó a su manera, y puede que no le faltara razón. El jugador venía a decir, sobre poco más o menos, que había sido sancionado por expresarse con toda sinceridad lo que en el fondo extraña. Que fué castigado por decir la verdad, como si la verdad pudiera estar sujeta a estas cosas pequeñitas del fútbol.

Por lo visto hubo una pequeña cuestión entre nuestro hombre y el árbitro de un determinado partido. Una cosa mínima y discreta, apenas acalorada, sobre lances del encuentro. Hasta que el árbitro, en un momento de breve excitación, dijo lisa y llanamente al castigado: "Pero, ¿qué es lo que el señor piensa que soy yo?"

"Yo me limité a decir a aquel árbitro con toda sinceridad lo que pensaba de él—aclaró luego el jugador—. Y por eso me han castigado: por sincero."

MIL

Siete etapas faltan para que termine la Vuelta Ciclista a Portugal

Langarica, a diez minutos del "líder"

LISBOA. — Los diarios califican de "paseo de turismo" la etapa de ayer de la Vuelta Ciclista a Portugal, pero destacan el hecho de haber ganado la etapa, lo que eleva a tres el número de las que entró primero, el español Langarica. El mismo corredor se ha clasificado cinco veces en el premio de la montaña, en el que figura en primer lugar, destacado, con 42 puntos, seguido de sus compatriotas Manolo Rodríguez, con 34; Emilio Rodríguez, con 27; José Serra, con 25, y Massip, con 20.

Hoy es día de descanso y la Vuelta termina el domingo en Porto. Las etapas que faltan aún por disputarse son las siguientes:

Figueira da Foz-Aveiro, 199 kilómetros; Aveiro-Viseu, 175 kilómetros; Viseu-Braga, 247,8 kilómetros; Braga-Viana do Castelo, 142,1 kilómetros; Viana do Castelo-Villa du Conde, 106 kilómetros; Villa du Conde-Guimaraes, 52,7 kilómetros, y Guimaraes-Porto, 65,3 kilómetros, o sea un total de 958,3 kilómetros.

Hasta ahora sigue en posesión del "maillot" amarillo el corredor Días Santos, pero le sigue Antonio María con la escasa diferencia de 24 segundos; luego van en la clasificación general Moreira de Sá, Mario Fazzio, José Martins, José Serra y Langarica. Este último a sólo 9 minutos y 50 segundos de diferencia del primero. (Alfil.)

DESPUES DE LA DERROTA DE NUESTROS ATLETAS

Las bajas de algunas figuras situaron al seleccionador nacional en terreno resbaladizo

BARCELONA.—El seleccionador catalán de atletismo, Miguel Arévalo, refiriéndose a la derrota sufrida por los españoles en Portugal, manifestó:

"Esto no puede ser. De Madrid a Lisboa, la selección española tardó treinta y seis horas. Por imprevisión no pudieron viajar en avión ni en el Lusitania Express. Las bajas de Rojo, Botas, Erauzquin, Serrano y Antolín y la falta de pruebas de orientación situaron al seleccionador nacional en terreno resbaladizo. Pero, a pesar de todo, con los hombres de que se disponía se pudo ganar.

No me explico una cosa: Cómo se alineó a Formica, después de comprobada su baja forma en los relevos 4 por 400. Una jugada táctica nos hubiera dado la victoria. Yo hubiese prescindido de Formica en la carrera de los 400 metros, alineando a Junqueras, a quien, por otra parte, le hubiera evitado el salto de longitud y los relevos. Junqueras, colocado en el primer lugar de los 400, hubiera asegurado la clasificación y España habría ganado. Es un chico de mucho amor propio, que habría accedido a darlo todo en los 400.

Conste que no hay ninguna censura para don Diego Ordóñez. Si él hubiera estado en Lisboa, habría abundado en mi opinión." (Mencheta.)

La primera jornada del encuentro Madrid-Vigo de natación terminó a favor de los gallegos

En el encuentro de waterpolo vencieron los madrileños por 9-6

VIGO.—Con gran afluencia de público, tuvo lugar en la dársena la primera jornada del "match" Vigo-Madrid, de natación.

Se registraron los siguientes resultados:

400 metros libres.—Primero, Granados, del Canoe de Madrid; segundo, Febrero, del Náutico de Vigo; tercero, Núñez, del Náutico de Vigo.

100 metros espalda. — Primero, Cuadrado, del Náutico de Vigo; segundo, Hurtado, del Canoe de Madrid, y tercero, Froesler, del Canoe de Madrid.

Relevos 5 por 66.—Primero, Club Náutico de Vigo, 3-33; segundo, Canoe de Madrid, 3-41.

La puntuación de esta primera jornada arroja a favor del Náutico 55 puntos, por 49 del Canoe.

Finalmente se celebró un partido de waterpolo entre el Canoe de Madrid y el Náutico de Vigo, ganando los madrileños por 9 a 6.

ATLETISMO

Rusia anuncia su participación en los Campeonatos de Europa

BRUSELAS.—La Liga Real Belga de Atletismo, que está organizando los Campeonatos de Europa, ha comunicado hoy que Rusia había resuelto participar en estos Campeonatos, enviando una Delegación de 40 personas, incluyendo entrenadores, árbitros y un directivo. (Mencheta.)

El españolista Valero y Munne, al Valladolid

BARCELONA.—Mañana marcharán a Valladolid, con el fin de ponerse a las órdenes del entrenador del equipo castellano, Ipiña, el hasta ahora portero del Español, Valero, y el delantero Munne, que durante la temporada pasada actuó en las filas del Mallorca. (Mencheta.)

"Me ha decepcionado el "tour" de este año", afirma Louis Rosier

Después de la retirada de los ciclistas italianos en la Vuelta a Francia, el suizo Kubler acaparó la atención de la prueba. En la foto, el ganador del "tour" galo pretendiendo arrebatar una botella a Mirchen para refrescarse (Foto Del Espinar.)

PARIS.—A su llegada a esta capital, el piloto automovilista Louis Rosier ha manifestado al corresponsal de Alfil: "Me ha decepcionado el "tour" de este año en todos los aspectos. Bochornoso el espectáculo que se ha dado con los corredores italianos, e inadmisible el hecho de que los coches y motos, sidecares en su mayoría, no han hecho otra cosa que entorpecer a los ciclistas. Ha ganado el único hombre con temple de campeón: Kubler. Es de esperar que el próximo año, con la participación del cuarteto Koblet, Kubler, Bartali y Coppi, y, por otra parte, una meticulosa organización que evite desagradables incidentes, la prueba resulte más interesante." (Alfil.)

PARIS.—El ciclista francés Jean Robic, que desde la segunda etapa montañosa de la Vuelta Ciclista a Francia ha sufrido en la carretera varios desfallecimientos, perdió durante la prueba cinco kilos de su peso normal. Para recuperarlos piensa marchar a descansar a Suiza por una temporada.

Campeonato provincial de Liga para Grupos de Empresa y Hogares del Productor

Se pone en conocimiento de todos los equipos de los diferentes Grupos de Empresa y Hogares del Productor, que el próximo día 16 de agosto darán comienzo las inscripciones para la presente temporada.

Se recuerda a todos los delegados deportivos que se personen por la Asesoría de Fútbol de esta Obra Sindical a partir del día 16 para informarles sobre las diferentes competiciones que se celebrarán en la presente temporada.

Las inscripciones de equipos serán cursadas por escrito al departamento de Fútbol de la Obra Educación y Descanso, avenida de José Antonio, número 32, tercero, y en las horas de 7,30 a 8,30 de la tarde.

La norteamericana Florence Chadwick atraviesa a nado el canal de la Mancha

Y bate el récord de la prueba

DOVER. (Urgente.)—La norteamericana Florence Chadwick ha terminado felizmente la travesía a nado del canal de la Mancha. Ha empleado un tiempo de 13 horas y 23 minutos, con lo que bate el récord establecido en 1926 por la señorita Edier, en 14 horas y 39 minutos. (Alfil.)

EL TURCO MURAT ABANDONO CUANDO LE FALTABAN DOS MILLAS PARA LLEGAR

CABO GRIS NEZ.—El estudiante turco Murat Guker ha abandonado su tentativa de cruzar a nado el canal de la Mancha después de veintiuna horas de haber salido de esta plaza.

No le faltaban más que dos millas para alcanzar la costa inglesa cuando fué recogido por la barca que le daba escolta.

La barca dió la vuelta y se dirigió a Calais.

Cuando salió a las 14,35 (GMT) de ayer, dijo que deseaba realizar la travesía en unas treinta horas.

Abandonó la prueba cuando le pasó la americana Florence Chadwick, que poco después llegaba a la costa inglesa. (Alfil.)

DOVER. (Urgente.)—Shirley May France ha abandonado la tentativa de cruzar a nado el canal de la Mancha. (Alfil.)

BOXEO

LUIS ROMERO HIZO UNA EXHIBICION EN VITORIA

VITORIA.—En la plaza de toros se ha celebrado una reunión de boxeo que decepcionó a la afición, porque la Empresa de Madrid, organizadora del espectáculo, había anunciado a Luis Romero en el combate de fondo, sabiendo que el día 12 tenía que boxear en San Sebastián, y que la afición guipuzcoana no podía autorizarlo.

El campeón europeo de los gallos, para agradecer al público su asistencia, hizo una exhibición, primeramente solo y después con su preparador, Arias, al final de los encuentros celebrados. Romero fué ovacionado.

Los resultados técnicos han sido los siguientes:

En pesos plumas, Albaina, de Vizcaya, vence a los puntos a Ruío, de Alava; en el mismo peso, Santín, de Alava, vence a los puntos a Bravo, de Vizcaya; en la misma categoría, Sastre, de Bilbao, derrota por puntos a Asensio, de Vitoria, decisión ésta ruidosamente protestada; en pesos medios, Izquierdo, de Vitoria, obligó a abandonar a Hernández, de Vizcaya, en el primer asalto, después de haberle infligido duro castigo.

Finalmente, el campeón alavés de los plumas, Saso, hizo macht nulo con el campeón catalán, Fenoy, en un combate de ocho asaltos y muy poco espectacular. (Mencheta.)

BALONCESTO

Cuatro naciones han ratificado ya su participación en el Campeonato del Mundo

Aún no lo han hecho Egipto, Italia y España

BUENOS AIRES. — La Confederación Argentina de Baloncesto ha anunciado que han ratificado su participación en el Campeonato mundial, que se celebrará en esta capital a partir del 22 de octubre, Estados Unidos, Uruguay, Chile y Perú esperando lo hagan en breve Egipto, Italia y España.

Se trata de convencer a Francia y Méjico a fin de que dejen sin efecto su "forfait".

Se espera, igualmente, la participación de Yugoslavia.

El Comité organizador estudia la posibilidad de celebrar algunos de los partidos de la primera vuelta en el interior del país, mientras que los encuentros más importantes tendrán como escenario el magnífico campo del Gimnasia y Esgrima y el de Luna Park. (Alfil.)

Los piragüistas del S. E. U., en Valencia

VALENCIA.—Diecisiete piragüistas del S. E. U., con un asesor religioso, llegaron, procedentes de Madrid, con el fin de embarcar esta tarde con dirección a Palma de Mallorca.

Son portadores de tres piraguas, de ocho metros de longitud cada una, en las que intentarán la travesía Palma de Mallorca-Menorca-Cerdeña-Ostia Roma. (Mencheta.)

El Ministro de Obras Públicas presidió el descenso del Sella

La jornada deportiva de Asturias en su tradicional prueba del descenso del Sella tuvo en la presencia del Ministro de Obras Públicas, señor Fernández Ladreda, un entusiasta espectador. En la foto, el señor Fernández Ladreda a su llegada a la ribera del pintoresco río, momentos antes de dar la salida a los participantes de la prueba (Foto Cifra.)

DELEGACION NACIONAL DE SINDICATOS

OBRA SINDICAL DEL HOGAR

CONCURSO RESTRINGIDO

En el "Boletín Oficial de la Provincia de Madrid" correspondiente al día 7 de los corrientes aparece un anuncio de concurso restringido para la adjudicación de las obras de instalación de calefacción en la Residencia de Jubilados de Banca y Bolsa de AGUADULCE (Almería), cuyo presupuesto de contrata asciende a la cantidad de 33.367,99 pesetas.

El proyecto y demás documentos de la licitación estarán de manifiesto en la Jefatura Nacional de la Obra Sindical del Hogar (plaza de Cristino Martos, 4, Madrid), donde habrán de presentarse las proposiciones económicas, finalizando el plazo para la admisión de pliegos el próximo día 14, a las 14,30 horas, teniendo lugar la apertura de pliegos a las 12 horas del día 16 del actual.

Madrid, 8 de agosto de 1950.—El Jefe de la Obra, P. D., el Secretario General (firmado), **Carlos A. Soler.**

SECCION DE ANUNCIOS TELEGRAFICOS

AUTOMOVILES

ESCUELA automovilista. Enseñanza garantizada turismo, camión. Alfonso XII, 58.

EL MODERNO, enseñanza. 262511. González.

CALLAO (antes La Moderna). Enseñanza, turismo, camión, mecánica, carnet, economía. Precios. 23.

LA SALMANTINA, enseñanza, turismo, camión, moto, garantizados. Conde Peñalver, 24, segundo.

COMPRAS

NINGUN ARTICULO USADO PODRA VENDERSE, SEGUN LO DISPUESTO EN LA LEGISLACION VIGENTE, A MAYOR PRECIO DEL 80 POR 100 DEL SEÑALADO EN LA TASA

CONSULTAS

CLINICA antivenérea. Fuencarral, 6. Blenorragia, sífilis, impotencia, operación fimosis, análisis, uso, penicilina. (Consulta, 3,25).

BLENORRAGIA, sífilis, debilidad, impotencia, análisis. Operación fimosis. Tratamiento neosalvarsán. Penicilina. Clínica especializada, Duque Alba, 10. Doctor Hernández. 273564. (332).

TRABAJO

OFICINA DE COLOCACION

La ley de 10 de febrero de 1943 sobre colocación, determina que Empresas y Patronos están obligados a solicitar de la Oficina de Colocación el personal que necesiten, y que los obreros en paro deben inscribirse en dicha Oficina, sancionándose el incumplimiento de tales obligaciones con multas de 5 a 1.000 pesetas.

En consecuencia, toda inserción de anuncio en esta Sección está condicionada a la previa autorización de la citada Oficina de Colocación (avenida José Antonio, 32, edificio Madrid París).

EXCURSIONES

EXCURSION a La Coruña y alrededores en autocar. Salidas todos los viernes. Plazas limitadas. Informes e inscripciones: Viajes Iberia, S. A. Avenida José Antonio, 57. Teléfono 223339.

FILATELIA

PARTICULAR paga todo su valor colecciones sellos y lotes archivos. Valero. Larra, 14.

GUARDA-MUEBLES

"EL MODERNO". Muebles, alfombras. 262811.

MAQUINAS

MAQUINAS escribir garantizadas, todas marcas. Hernán Cortés, 18.

VARIOS

REGALITOS para niños, precios fijos, expuestos. Montera, 7. Joyería Infantil.

VENTAS

NINGUN ARTICULO USADO PODRA VENDERSE, SEGUN LO DISPUESTO EN LA LEGISLACION VIGENTE, A MAYOR PRECIO DEL 80 POR 100 DEL SEÑALADO EN LA TASA

MAQUINAS escribir garantizadas. Montera, 35 (Pasaje).

Propiedad del Ministerio de Cultura

Reunión de la Congregación de Ritos en Castelgandolfo

Fué proclamada la virtud en grado heroico del Papa Pío X

CIUDAD DEL VATICANO.—Esta mañana, en presencia del Santo Padre, se ha celebrado en el palacio pontificio de Castelgandolfo una sesión general de la Congregación de Ritos.

Durante esta sesión, los cardenales y prelados teólogos han depositado su voto sobre el martirio del padre italiano Alberico Oescitelli, que fué asesinado en China en 1900, durante la trágica persecución de los boxers, y han establecido que se puede proceder a la beatificación de la venerable María de Mattias, fundadora de las Adoratrices de la Cruz, que murió en 1873.

En la misma sesión, los componentes de la Congregación dieron su voto sobre las virtudes en grado heroico del difunto Pontífice Pío X. Próximamente, y con autoridad del Santo Padre, será emitido el decreto de dicha Congregación proclamando tales virtudes.

En fin, la Congregación de Ritos ha pronunciado su voto sobre los milagros realizados por la venerable madre Bourgeois, canadiense, fundadora de las Hermanas de Nuestra Señora, que falleció en 1700. La beatificación de la madre Bourgeois se celebrará en San Pedro el 19 de noviembre próximo, y será la última del Año Santo. (Efe.)

HISPANOAMERICA

Se va a discutir en Chile el restablecimiento de la enseñanza religiosa

Pero después de discutido será retirado el proyecto

SANTIAGO DE CHILE.—En círculos habitualmente bien enterados se dice que el Presidente González Videla ha logrado, mediante gestiones personales, que se llegue a un acuerdo para retirar el proyecto de ley de restablecimiento de la enseñanza religiosa en las escuelas y centros de enseñanza del Estado.

Dicho proyecto fué aprobado por el Senado. Se informa que será discutido en la Cámara a partir del martes, y se agrega que el Presidente González Videla logró un acuerdo entre los diversos sectores políticos para que el proyecto sea retirado una vez que termine el debate. El debate será celebrado para que los distintos grupos políticos expongan sus puntos de vista en relación con el mencionado problema.

González Videla ha manifestado que tanto dicha cuestión como la referente al proyecto de ley estableciendo el divorcio vincular, constituyen "cuestiones de orden doctrinario" que no representan problemas urgentes en el país, y que otros "temas de mayor proyección para el bien público reclaman la atención del Parlamento". González Videla hizo estas manifestaciones al Comité parlamentario radical que le ha visitado. (Efe.)

DIMITE EL MINISTRO CHILENO DE TRABAJO

SANTIAGO DE CHILE.—El ministro de Trabajo, Ruperto Puga, ha presentado su dimisión, motivada en que presenta su candidatura a una vacante de senador. (Efe.)

NICARAGUA DA EL NOMBRE DE SAMANIEGO A UNA ESCUELA SUPERIOR

MANAGUA. — El Presidente de la República de Nicaragua ha firmado un decreto, con ocasión de la fiesta nacional española del 18 de Julio, dando el nombre del escritor español Félix María de Samaniego a la Escuela Superior de Varones de la ciudad de Esteli, en el departamento del mismo nombre, como homenaje de Nicaragua a la Madre Patria. En el mismo decreto se dispone la celebración por el ministerio de Educación Pública de un acto literario en el citado centro escolar, al ser inaugurado con el nombre del fabulista español. (Efe.)

LA CONFEDERACION INTERNACIONAL DE TRANSPORTES IGNORA EL FIN DE LA HUELGA ARGENTINA

LONDRES.—En la Conferencia Internacional de Obreros del Transporte no se ha recibido comunicación alguna de Buenos Aires sobre la huelga de los obreros portuarios argentinos.

"Nosotros sabemos que ha terminado la huelga—ha dicho un portavoz de la Confederación—, pero no hemos recibido confirmación oficial de esta noticia. Por lo tanto, la decisión de nuestro Consejo hace quince días de sumarnos al boicot contra los buques argentinos sigue en pie teóricamente." (Efe.)

UN CAPITALISTA ARGENTINO DETENIDO

BUENOS AIRES. — Raúl Díaz, acaudalada figura de la sociedad argentina, ha sido detenido acusado de faltar el respeto a las autoridades, por haber desafiado al general Arturo Bertollo, jefe de la Policía nacional. El desafío ha sido motivado por la prohibición de celebrar una manifestación organizada por varios Clubs femeninos en homenaje a la esposa del general San Martín. Los manifestantes pertenecían todos al partido radical. (Efe.)

El coche popular alemán

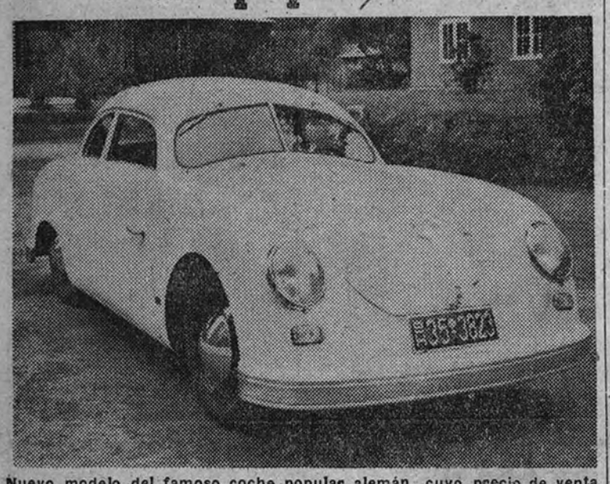

Nuevo modelo del famoso coche popular alemán, cuyo precio de venta es de 6.000 marcos. Multitud de países están interesados en la importación de este automóvil, a quien su carrocero llama "un traje a medida" (Foto Cifra.)

NOTA INTERNACIONAL

FRANCIA Y "NEWSWEEK"

Cuando estalló en Francia el llamado "escándalo de los generales"—una venta de documentos secretos, de índole militar, a los comunistas de Indochina—, fué la revista norteamericana "Newsweek", rival del "Times", quien denunció aquel triste escándalo en el Alto Mando francés. Ahora, es la misma revista la que combate el "derrotismo al 75 por 100" de nuestros vecinos. Sorprende esta afirmación precisamente ahora, cuando parece que por primera vez desde hace muchos años, Francia se dispone a realizar un rearme coherente de su Ejército. Quien haya leído el discurso de Jules Moch en la Asamblea Nacional ha de convenir en que, al menos por ahora, las apariencias están de parte de Francia. Un plan quinquenal para la Aviación, del orden de 200.000 millones; un intento serio de organizar cinco divisiones nuevas en el año, un pequeño aumento en el tonelaje de la Flota, eso es lo que Francia promete, no sólo a sí misma, sino a sus aliados. Aunque socialista—como su colega inglés, Shinwell—, el titular francés de la cartera de Defensa, Jules Moch, es uno de los hombres más odiados de Moscú. Moch es un ingeniero naval que perdió a su hijo en la última guerra, y que personalmente participó en el desembarco de Narwik, la única operación ofensiva de los aliados en 1940. Es un politécnico, y no un irresponsable sacado del socialismo para dirigir la Defensa Nacional. Pero más abajo del ministro subsiste, al parecer, el mismo ambiente de hace pocos años. Si ha surgido el clima político preciso para un rearme intenso, no ha surgido todavía el necesario clima moral.

* * *

Ante el nuevo trance del mundo, ¿qué piensan los franceses? Es difícil saberlo, y los observadores más atentos conceden a Francia el beneficio de la duda. Decir que Francia no quiere batirse es una vulgaridad, porque ningún pueblo desea la guerra, cuyas consecuencias son imprevisibles. No estamos en los tiempos caballerescos y académicos de Fontenoy. Leamos "Combat" del pasado día 5. Es un diario de izquierdas, bastante rojo, pero adversario de los stalinianos, y pacifista. Dice así, y ya es bastante: "Hay franceses que desean una victoria rusa. Hay también quienes la quieren vencida, pero quedándose aparte, esperando que sea derrotada. Los lectores de algunos diarios que proponen a nuestros jóvenes resistir con sus pechos a los tanques soviéticos, leen eso con un ojo, y con el otro miran a la frontera española (sic). Hay también aquellos a los que no importa nada; que viven para nada. Mas existe también un grupo que cree en la victoria rusa, a contrapelo sin duda, pero que ya se preparan para obtener del ocupante las mejores condiciones. Parece que éstos son los realistas, en el sentido que Bernanós daba a esta palabra: con el buen sentido de los marranos". Y por si todo esto fuese poco, "Combat" agrega: "¿Plan de defensa? Nadie parece decidido a defenderse. Pero cierto es que para defenderse, hay que pertenecerse".

Todo esto puede ser un poco excesivo, algo así como una gran caricatura de Francia trazada por una pluma francesa. (Nada es más sangriento que el autorretrato.) Pero también puede ser verdadero. Tenemos derecho, como españoles, a sentir cierta preocupación por las flaquezas de Francia. Cuanto ella, en la tremenda ocasión de una guerra, dejó por hacer, habrá de ser realizado por otros. Y no hace falta preguntarse quiénes serían esos "otros".

* * *

Esta es la retórica, más o menos cierta, del caso francés. "Si non e vero..." Malo es que estos juicios cuadren bien con el término derrotismo que emplea sin ambages "Newsweek". En todo caso, ¿qué es lo que Francia prepara para defenderse?

Si los ejércitos se contasen hoy sólo por el número, Francia tiene unos 500.000 hombres sobre las armas. Pero de ellos 150.000 están en Indochina—y son los mejores—, unos 90.000 en la Aviación y casi 60.000 en la Flota. Hay que descontar también a las fuerzas coloniales estacionadas en los 12 millones de kilómetros cuadrados del Imperio francés. ¿Cuánto queda? En el mejor de los casos unos 150.000 hombres, con sólo cinco divisiones completas en 1950. Serán diez, o quince como máximo, en 1951. Si se quiere saber en qué condiciones se encuentra ese insuficiente Ejército, léase "Le Monde" del 11 de febrero último. "La moral, sobre todo en los mandos superiores, es floja. El material de que disponemos es el que los americanos nos dejaron en 1944. La instrucción militar se limita a unas nociones, y no difiere mucho de la que se daba en 1880... El oficial es tratado por el Estado como un pariente pobre. Cierto es—agrega tristemente "Le Monde"—que los militares no están sindicados."

* * *

La pregunta no es "¿qué piensa hacer Francia", sino "cuánto duraría la resistencia francesa en caso de ataque ruso?" Los más pesimistas ven a los rusos en París al día siguiente de la guerra, lanzando sus divisiones de paracaidistas sobre la retaguardia. Seamos más optimistas. Con la ayuda de la Aviación inglesa y americana, de las divisiones belgas y holandesas, y hasta de la graciosa beligerancia de Dinamarca y Luxemburgo—dos miembros importantes del Pacto del Atlántico—, los rusos podrían tardar en llegar a París unos 20 días. De no encontrar mayor resistencia, estarían en el Loire en un mes. Los alemanes emplearon 40 días en su ofensiva de 1940, pero no partieron del Elba, sino de la orilla izquierda del Rhin. Cierto que en Europa hay fuerzas inglesas y 114.000 americanos. Pero no debemos engañarnos, pues, en parte, son "tropas de oficina". Tantos había en el Japón, y todos vemos ahora lo ocurrido, pese a que no atacaba el Ejército rojo, sino su retoño más joven: el Ejército de Corea.

Estas consideraciones—y otras que por piedad y respeto a un pueblo amigo omitimos decididamente—trazan una perspectiva sombría del presente militar de Francia. No queremos coincidir con "Newsweek", pero también nos preguntamos, con inquietud, cuáles serían las consecuencias de ese "derrotismo al 75 por 100" que proclama en tono mayor la citada revista americana.

Las mujeres de verano

Por César GONZALEZ-RUANO

QUISIERA decir algo de las mujeres de verano, no de las mujeres en verano. Mujeres en verano son todas, pero mujeres de verano sólo hay algunas; no digo tampoco que pocas, pero eso: algunas.

¿Existen, por las mismas razones que aun no se han dado, mujeres de invierno, o mujeres de primavera, o mujeres de otoño? En nuestra opinión, no existen mujeres específicamente de otoño, ni de primavera, ni de invierno, por lo menos de una manera tan clara, tan concreta, tan innegable como las mujeres de verano.

Todas las mujeres de una edad parecida que a determinada hora elegida para el experimento pasan por determinada calle tomada como zona de observación van más o menos vestidas con trajes de verano y presentan unas características generales parecidas, producto de la moda, de la temperatura, de la hora que se elija, etc.

Pues bien, cada equis número de mujeres que pasan, sólo de vez en cuando cruza un ejemplar de verano. Para los no iniciados en el tema, para los espectadores que no hayan hecho estudios sobre esto, la mujer de verano puede empezarse a distinguir por algunas particularidades elementales:

A.—Es en principio mujer de verano aquella que sincroniza y aconsonanta con el verano, que se la ve en él moviéndose como el pez en el agua, sin desentonar en nada con lo que es representativo del estío.

B.—Es o puede ser mujer de verano aquella que está dentro del verano como un trozo del verano mismo, no ahogándose, ni soplando, ni abanicándose furiosamente, ni tirándose del escote para abajo y de los pelos para arriba, bebiendo agua helada, tomando luego cosas para lo mal que la ha sentado el agua helada, etc., etc.

C.—Es mujer de verano o puede serlo aquella cuya piel llega a entonaciones lógicas y casi matemáticas con la luz del verano, o sea que no está tan blanca como en invierno ni de ese tono entre el bronce y el chocolate, que es tan burda prueba de verano que los entendidos la rechazan como la personalidad de un hombre que tiene que enseñar documentos para explicarnos quién es.

Pero todo esto es poca cosa. La mujer de verano se distingue principalmente por la prueba mental de intentar vestirla imaginariamente de invierno y hacernos un terrible lío no pudiendo concebir cómo iría en diciembre y en enero.

La mujer de verano no va disfrazada de verano como esas destrozonas del carnaval veraniego que muestran las mismas protuberancias, más cómicas que incitantes, que recuerdan a aquellas cocineras gordas que para los bailes de la Zarzuela se vestían de hombre. A la mujer de verano le queda el cuerpo justamente vestido por el verano sin trampa ni cartón: todo en su sitio y por su orden; sí lo, pero sin bamboleos ni abusos que rebasen el área territorial, metiéndose ya en la frontera de las gafas del vecino.

Sospechamos que la mujer de verano desaparece al avanzar octubre, ignorando todos dónde se ha podido meter, porque en realidad no la encuentra ni su propio marido, que la sigue llamando María por puro mimetismo, por costumbre y porque para eso es marido; pero que si se parara a pensar se daría cuenta de que no es la María de julio y de agosto, sino una impostora que se come la sopa caliente del invierno sin ningún derecho.

Los especializados sabemos que a las grandes mujeres de verano no las volveremos a ver nunca, ni siquiera al otro verano, porque el tremendo secreto de las mujeres de verano es que nacen en junio y se mueren a fines de septiembre de puro guapas, de puro exactas y de puro fieles al verano, y porque todo aquello que era apenas una estrofa de percal no podía sostenerse sobre los tacones más de cuatro meses, y ya está bien.

La auténtica mujer de verano —porque luego hay muchas que lo parecen y son sólo mujeres de piscina y cosas así—cuando la conocemos bien se distingue porque tiene la nuca fresca y no habla jamás de su familia, ni de dónde viene, ni de quién es, y porque cuando se proyecta cualquier cosa para el invierno se pone muy triste y dice para justificarse una tontería, como que no le ha sentado bien el melón de anoche. Algunas, para hacerse pasar por seres de este mundo, hablan de un tal Ernesto, por ejemplo, y dicen que cuando Ernesto llegue ya no podrán salir; pero el verdadero experto sabe muy bien que Ernesto no es sino octubre y que ella acaba de nacer del verano con sus cincuenta y tantos kilos, su melena y las uñas pintadas de rojo; porque otra prueba que no falla es que la mujer de verano no pesa nunca los sesenta kilos.

En fin...

GRAFODRAMAS — *Por Luis J. Medrano*

CORRESPONSAL

Estalla una granada olvidada en el interior de un tanque alemán destinado a chatarra

El obrero que trabajaba en su desguace, fué hospitalizado en grave estado

HAMBURGO.—Cinco años después de silenciarse sus cañones, uno de los famosos tanques «Tigre» causó ayer su última víctima. Al intentar desguazar el carro con un soplete, para emplear su planchas como chatarra, estalló una granada olvidada en el interior, y el obrero que manejaba el soplete tuvo que ser hospitalizado en estado grave. (Efe.)

El espantoso crimen de un carnicero de Essen

Mata a su mujer y a sus tres hijos, y acto seguido se suicida

ESSEN (Alemania).—Un carnicero de esta ciudad, llamado Jacobo Fermes, sin que se sepan los motivos, ha matado a hachazos a su mujer y tres hijos de catorce, doce y nueve años de edad. Sin preocuparse de esconder los cadáveres, que dejó en la trastienda, Fermes se arrojó seguidamente al paso de un tren, que le produjo la muerte. (Efe.)

S. O. S. al noroeste de Terranova

Un mercante noruego, en peligro de naufragio, pide urgente socorro

NUEVA YORK. — El guardacostas "Dexter" ha salido rápidamente en auxilio de un buque mercante noruego, en peligro de irse a pique a 300 kilómetros al noroeste de Terranova. El barco radió el siguiente mensaje, pidiendo socorro: "Necesitamos auxilio; mar picada; hacemos agua; navegamos medio nudo; por favor, auxilio." (Efe.)

Cuarenta personas heridas en una estación ferroviaria de Buenos Aires

Chocaron violentamente tres vagones contra los topes amortiguadores

BUENOS AIRES.—Unas cuarenta personas han sufrido lesiones de distinta consideración al chocar violentamente tres vagones arrastrados por una locomotora contra los topes amortiguadores colocados al final de una de las vías de la estación Constitución.

Muchos de los pasajeros se hallaban en pie, preparados para descender de los vagones, cuando se produjo el choque, por lo que fueron violentamente lanzados contra el suelo y contra las ventanillas y portezuelas. (Efe.)

Grave epidemia de poliomielitis en Francfort

En un mes han muerto veintiuna personas a consecuencia de la enfermedad

FRANCFORT. — Veintiuna personas han muerto de parálisis infantil en el espacio de un mes. Hoy se conocen 210 casos de esta epidemia. (Efe.)

Numerosas explosiones por escapes de gas en Santiago de Chile

El suceso—atribuído a los comunistas—ocasionó muchos heridos

SANTIAGO DE CHILE.—A consecuencia de las emanaciones de gas se han registrado explosiones en distintas calles de la ciudad. Las tapas de los registros saltaron con gran fuerza y causaron destrozos en escaparates y puertas de casas comerciales y particulares. Recibieron asistencia facultativa 38 personas. Una de las tapas seccionó un pie a una mujer. No hay muertos, pero sí numerosos heridos.

Enorme gentío se reunió en los lugares de las explosiones, que se atribuyen a un sabotaje comunista. Varias cuadrillas de obreros trabajan en la extinción de los incendios que han provocado las fugas de gas. (Efe.)

EL SUCESO DEL DIA

DOS TRAGEDIAS EN CAPRI

Lo dramático se hace banal y pintoresco, en el caluroso estío italiano

ROMA (Crónica de nuestro corresponsal.).—Roma suda por los poros de, al menos, un millón y medio de cuerpos, y ve nostálgica, envidiosa e indiferente, por la luz de tres millones de ojos humanos, unos centenares de cuerpos bellos y semidesnudos que, multiplicados miles de veces, se ofrecen a la blanda brisa del mar o del monte desde la primera plana de todas las revistas ilustradas, en todos los quioscos de periódicos de la ciudad.

En tanto, entre el propio cuerpo que suda y ese otro ideal que se refresca, ¿cómo va a haber espacio para meditaciones o preocúpaciones? Va mal lo de Corea, es un hecho. Pero es un hecho infinitamente distante, como sucedido en el planeta Marte o en un libro de historia antigua. Va mal y se presume que irá peor o que un día dará un viraje, ¡Dios sabe!, y hasta que otro día pueda mover la voz de las sirenas de Roma. No de éstas de las cubiertas ilustradas, sino de aquellas otras ululantes de la invitación al subterráneo. Pero mientras se pasa de lo imaginable o lo inminente, ¿quién podrá evadirse de este mero existir en sopor y vaguedad, con el único y dudoso alivio de unas carnes bellamente fotografiadas que no transpiran ni calientan?

Pero estamos en una época nerviosa y mala. Hay demonios por todas partes, demonios irritantes, deprimentes, mortíferos. Y, sobre todo, demonios banales.

Sí, lo trágico se hace banal, y no sólo por el calor. Una historia de humana agonía se transforma en el pretexto para un "bel pezzo" periodístico o para un chisme de sociedad. ¿Resultará que al ser humana está tan lejos de nosotros como la guerra de Corea en este desvanecimiento del estío?

Leemos: "En un día de calor se han dado seis casos de locura en Milán." Leemos: "Una mendiga mantiene oculto por 115 días el cadáver de su hombre, y le sirve cada día un vaso de leche, esperando su resurrección. Y un joven asesino, ayudado por un cómplice venal, al propio hermano porque éste ha hecho fortuna." Y todo ese amasijo de dolores humanos se nos disuelve en el corazón, dejándonos sólo el regusto de sus coloraciones pintorescas.

Ahí está la bella isla de Capri, donde Italia brinda a los enobs de todo el mundo un modelo, un poco demasiado preocupado de sí mismo, de paraíso terrenal. Acaba de partir el velero que conducía a los príncipes Rita y Alí, esos dos últimos personajes demasiado reales y humanos de "Las mil y una noches". Tan lejanos también ellos como los habitantes de la luna.

Los bañistas elegantes de Capri se divertían el año pasado tirándose vestidos al mar. Luego, inventando la moda de los calzones de pescador para las mujeres o de cualquier otra negligencia colorista. Este año se divierten disfrazándose de piratas sarracenos y en constatar las inútiles argucias de una brigada de policía del "buon costume" que giroseja en barquichuelas por las calas, finge hacer turismo y da imprevisibles asaltos a los bañistas más decididamente edénicos.

Pero tras toda esta bruma, la tragedia insiste y se ensaña, aunque su sangre quede pronto descolorida, disuelta en el azul suave de las aguas.

Una de estas tragedias ha salido más a flote gracias a haberse amarrado, como soga, al cuello de un personaje notorio: Curzio Malaparte que, muerto el pobre Axel Munte, ha pasado a ocupar el "imperio" de la isla. La joven suicida de diecisiete años que se echó al mar en Ostia, cerca de Roma, era una enamorada suya que acababa de salir del encanto de Capri. Una historia triste. Era de una belleza sobrehumana, casi simbólica. Americana, artista y enferma de los nervios, sensitiva e insociable, iba bien con la brava naturaleza de la isla. Allí, el hombre ilustre, deferente y curioso y el amor. Luego, los nervios hacen su última prueba. Y un mal día, la estatua sensible disuelve tres tubos de veronal en un frasco de agua, lo bebe y, en su traje bañista, se pone a nadar agua adentro, hacia la muerte.

Pocos días después otro suicida en Capri. Este no por anhelos frustrados, sino por memorias insoportables. Una vieja en vez de una joven. La muerte es también menos bella, menos soñada: Se ha limitado a tirarse por un balcón. Era "la bella Carmelina", una bailarina de "varietà" famosa hace dos o tres generaciones. Había conocido al Kaiser Guillermo, a Máximo Gorki, a Axel Munte, a Alfredo Krupp, a la duquesa de Portland. Vivía entre sus retratos y sus colecciones de trajes populares antiguos, ya olvidada, confinada en el recuerdo de ella sola.

Y así por todas partes: Gotas de llanto, de sangre, trozos de vidas rotas, dolor que es la esencia misma del tiempo, despuntando por entre la inercia de los cuerpos que se distienden y de los cuerpos que se fatigan, velando—unos y otros—el espíritu en la estación sin alma de un mundo que todo él es estío.

Dionisio RIDRUEJO

EN LONDRES SE TEME QUE MAC ARTHUR HAYA CONTRAIDO COMPROMISOS CON CHAN KAI CHEK

«No nos quemaremos los dedos en el extraño guiso que parece está preparando Mac Arthur en Formosa», dice un conservador

Los comunistas chinos empiezan su avance hacia el Tibet

HONG-KONG.—Las fuerzas comunistas chinas han empezado a avanzar hacia la frontera del Tibet por dos caminos distintos, según noticias llegadas a esta ciudad. (Efe.)

LA INVASION SE HARA ANTES DE NOVIEMBRE

HONG-KONG.—De fuente autorizada se dice en esta capital que es posible que los comunistas chinos invadan el Tibet antes de noviembre de este año, ya que el crudo clima de aquella región impide toda campaña militar en los meses de invierno. (Efe.)

SE TEME QUE MAC ARTHUR HAYA CONTRAIDO COMPROMISOS CON CHAN KAI CHEK

LONDRES. — Se tiene entendido que algunas personalidades oficiales temen que el general Mac Arthur haya contraído compromisos con Chan Kai Chek, compromisos que pudieran ser interpretados como una intervención norteamericana en la guerra civil de China, y en la cual la Gran Bretaña no podría participar. Se pone de relieve que Inglaterra ha reconocido al Gobierno comunista chino, mientras que los Estados Unidos no lo han hecho. (Efe.)

"NO NOS QUEMAREMOS EN ESE GUISO", DICE UN CONSERVADOR

LONDRES.—El diputado conservador Peter Baker ha pedido en un discurso que "el Gobierno diga al departamento de Estado de los Estados Unidos que estamos muy preocupados por los tratos del general Mac Arthur con Chan Kai Chek".

"Muchos de nosotros estamos preocupados por Formosa. Desempeña un papel vital en la estrategia del Pacífico. Pero las naciones libres no pueden tratar con Chan Kai Chek y su grupo. Y no nos quemaremos los dedos en el extraño guiso que parece está preparando el geenral Mac Arthur en Formosa."

En el partido conservador se ha indicado que Baker no habló en nombre del partido, pero un portavoz oficioso reconoce que algunos jefes conservadores están muy inquietos por la idea de que la Gran Bretaña se vea envuelta en una guerra en Formosa. (Efe.)

El hermano de María Goretti, en Nueva York

Es portador de un dije dorado y un fragmento de vestido de la Santa

NUEVA YORK.—Un dije dorado y un fragmento de un vestido de Santa María Goretti han sido llevados a Estados Unidos por su hermano Angelo, de sesenta y dos años de edad. Interrogado por los periodistas a su llegada al puerto acerca de qué sentía teniendo un hermana en los altares, respondió: "No lo puedo expresar con palabras."

Angelo Goretti, de profesión tintorero, es viudo y tiene siete hijos. El capitán de Policía Edward Coughlin y el capellán de la Policía, padre Joseph Lenihan acompañaron a Goretti a su nuevo domicilio en New Village (Nueva Jersey). (Efe.)

AGRICULTOR: Los cupos forzosos señalados no agotan la totalidad de la cosecha y te garantizan un porcentaje libre. No caigas en manos del mercado negro. Entrega el cupo forzoso y deposita el excedente en el Servicio Nacional del Trigo.

Jura de la bandera en Reus

Los cadetes de la Milicia Universitaria del campamento de Castillejos en el solemne acto de la jura (Foto Cifra.)

Hoy se aprobará la ley que priva de sus prerrogativas a Leopoldo III

El viernes por la tarde jurará su cargo el príncipe Balduino

BRUSELAS. — Los socialistas belgas han accedido a un aplazamiento de veinticuatro horas de la aprobación del proyecto de ley que ha de privar a Leopoldo III de sus prerrogativas reales, aunque advierten que una ulterior demora podría obligarlos a cambiar de actitud.

Mañana, los diputados aprobarán la ley de referencia. El jueves lo hará el Senado, y el viernes por la mañana, las dos Cámaras reunidas darán un decreto parlamentario confiriendo oficialmente los poderes del Rey a su hijo, y el viernes por la tarde, la sesión conjunta se reanudará para asistir a la jura del príncipe Balduino. (Efe.)

DUVIEUSART EXPLICA LA ACTITUD DEL GOBIERNO EN EL PROBLEMA DINASTICO

BRUSELAS.—El primer ministro dió lectura en el Parlamento a una declaración en la que el Gobierno belga condena la "violencia con que tuvo que enfrentarse" por parte de la oposición antileopoldista. "Nos encontramos—dijo—amenazados con una guerra civil y fué por lo que nos vimos en la precisión de conjurar aquella amenaza." Duvieusart declaró que el movimiento revolucionario había puesto en peligro la misma existencia de la dinastía e incluso de la Monarquía. "El Rey—dijo por último el primer ministro—dió sobradas pruebas de elevado espíritu de sacrificio, ante las cuales todos le debemos estar agradecidos." (Efe.)

EL PRINCIPE BALDUINO NO ESTA PROMETIDO A LA PRINCESA ISABEL

BRUSELAS. — El Gabinete del Rey ha desmentido los rumores, según los cuales el príncipe Balduino estaba prometido a la princesa Isabel de Merode.

Personas bien informadas dicen que el príncipe heredero belga e Isabel no son más que conocidos casuales, si bien sus padres son amigos.

Los miembros del partido socialcristiano han celebrado una conferencia para resolver divergencias sobre la ley de transferencia de prerrogativas. (Efe.)

ULTIMA HORA DEPORTIVA

Los Clubs de futbol mallorquines quieren pasar al grupo catalán

PALMA DE MALLORCA.—Los presidentes de los tres Clubs mallorquines de Tercera División: Atlético Balear, Manacor y Constancia, han celebrado una reunión, que presidió el presidente de la Federación balear de fútbol. Adoptaron el acuerdo de que el presidente del Manacor, en representación de los tres Clubs se traslade a Madrid para gestionar de la Federación Nacional que los tres Clubs mallorquines citados sean incorporados al grupo catalanoaragonés, y no al levantino, como se tiene anunciado. Los motivos que determinan tal acuerdo son que, aunque al parecer el grupo levantino está más cercano a la Isla, queda prácticamente muy alejado, debido a las escasas comunicaciones marítimas y aéreas que hay con Levante, mientras con Barcelona son diarios los servicios aéreos y marítimos. (Alfil.)

SUCESOS EN PROVINCIAS

Inundación en San Baudilio de Llobregat

Se produjo al romperse la conducción de aguas de Barcelona

BARCELONA.—A la una y media de la madrugada, a consecuencia de la rotura de la canalización de conducción de agua de San Baudilio de Llobregat a Barcelona, se produjo en aquella población una repentina inundación, que cubrió en breves instantes la avenida del Marqués de Castellvell. El agua socavó una de las casas, que tuvo que ser desalojada rápidamente por sus moradores. El agua se extendió por otras calles y esto evitó que la inundación produjera mayores daños. Fueron arrastradas grandes partidas de cajas de madera que los campesinos tenían a las puertas de sus casas. No hubo desgracias personales. (Cifra.)

EL ALCALDE DE SANTA CRUZ DE TENERIFE, HERIDO EN ACCIDENTE DE AUTOMOVIL

SANTA CRUZ DE TENERIFE. — El Alcalde de esta capital, don Miguel Cerolo, ha sufrido un accidente de automóvil al chocar contra un camión. Los ocupantes del coche sólo sufrieron ligeras magulladuras. (Cifra.)

GRAVE ACCIDENTE EN EL PUERTO DE AVILES

AVILES.—En el muelle nuevo de San Juan de Nieva, cuando se hallaban subidos en la plataforma de una grúa y dedicados al montaje de la misma, por fallar una barra con la que hacían palanca para colocar un piñón cayeron a tierra los obreros montadores Demetrio Araluce Cerceño, de cincuenta y cuatro años, y Anselmo Alonso Carnicero, de cuarenta y ocho, vecinos ambos de Baracaldo (Vizcaya). El primero falleció a los pocos momentos y el estado del segundo es muy grave. (Cifra.)

MUERE ELECTROCUTADO

VALLS.—Ha muerto electrocutado el anciano José Canela Aubia, al tropezar con un cable de alta tensión caído por el viento. (Cifra.)

UN PERRO RATONERO IMPIDE UN ROBO

IRUN. — En la calle Mayor, un perro ratonero ha impedido que se cometa un robo en un comercio. (Cifra.)

MUERE ARROLLADO POR SU PROPIA CARRETA

AVILA.—Daniel Monje Hernández fué arrollado y muerto por la carreta que conducía. (Cifra.)

INCENDIO EN UNA FABRICA DE BARNICES

BARCELONA.—En una fábrica de pinturas y barnices de Badalona se declaró un incendio que causó pérdidas de consideración. (Cifra.)

INCENDIO EN LAS PROXIMIDADES DE UN CEMENTERIO

CORDOBA.—Esta tarde se declaró un incendio en las inmediaciones del cementerio de la Salud; las llamas destruyeron unos cobertizos en los que se albergaban varias familias humildes. (Cifra.)

SEIS OBRERAS MUERTAS EN UNA EXPLOSION

HUELVA.—En la fábrica Los Milanos, de la Unión Española de Explosivos, situada en terrenos de la mina "La Torenera", próxima al pueblo de Caleñas, se produjo una explosión en uno de los talleres cuando las obreras se disponían a hacer el encartuchado de la dinamita.

La explosión fué tremenda, pereciendo las seis operarias que allí trabajaban y desapareciendo por completo el taller. (Mencheta.)

ATERRIZAJE FORZOSO

BARCELONA. — Una avioneta del Aéreo Club de Lérida, que realizaba un vuelo de ensayo, se vió obligada a aterrizar en un campo de labranza próximo a la localidad de Montblanch. (Mencheta.)

Arrancan las señales fronterizas

WEILER (frontera francoalemana).—Varios estudiantes de diferentes nacionalidades han arrancado las señales fronterizas. Manifestaron que, simbólicamente, no hacían falta límites fronterizos en Europa, sino una frontera unida. (Efe.)

Nuevo superior general de la Congregación del Espíritu Santo

PARIS.—El Capítulo General de la Congregación del Espíritu Santo ha elegido nuevo superior general en la persona del padre Francis Griffin, que nació en Irlanda en 1893 y fué ordenado sacerdote en 1920.

Durante largos años laboró en las misiones del Africa oriental y fué vicario apostólico de Kilima-Nyaro. En 1933 regresó a Europa, y desde 1938 reside en París.

Ayuntamiento de Madrid