ENRIQUE DE AGUINAGA

Con motivo del Día Mundial del Urbanismo la Federación Española de Urbanismo ha concedido un premio a los mejores artículos sobre tales temas. Una vez más nuestro camarada Enrique de Aguinaga se ha hecho merecedor de la victoria. Ganador del primer premio del Ayuntamiento de Madrid 1949, la joven figura de este periodista sale de la página segunda de ARRIBA para obtener un justo renombre nacional en su profesión.

Arriba

NUM. 5.619. — II EPOCA. — MADRID, SABADO 11 DE NOVIEMBRE DE 1950

DIARIO DE LA MAÑANA — ORGANO DE FALANGE ESPAÑOLA TRADICIONALISTA Y DE LAS J. O. N. S. — LARRA, 14, TELEFONO 23 26 10 — 70 CTS.

ULLOA
OPTICO

CARMEN, NUM. 12 Y 14
Avda. JOSE ANTONIO, 16
ALCALA, 147
MADRID

ACUERDO DE GRACIAS A LAS NACIONES QUE PERMANECIERON FIELES A ESPAÑA EN LA O. N. U.

El agradecimiento se extiende a los países que votaron en la Asamblea General la revocación de los acuerdos de 1946

EDITORIAL

GRATITUD DE ESPAÑA

Si nos preguntamos, después de liquidado el llamado "caso español" en la O. N. U., sobre qué es lo que realmente queda sobrenadando por encima de los contrasentidos implícitos en las ofensas a España, por encima de la inocuidad del aparato formal que se movilizó a este propósito y por encima de la misma rectificación, que nunca sabría alcanzar los términos de justicia reparadora; si nos preguntamos a fondo sobre lo único significativo y ejemplar entre tan abundantes incidencias, a lo largo de más de cuatro años, preciso será concluir en el balance que el "caso español" ha dado oportunidad para que un grupo de países hermanos hicieran suya la causa de España, ofreciéndonos una compensación moral más que suficiente. Se pretendía un cerco psicológico o un bloqueo político. Se pusieron a contribución medios abrumadores para desvirtuar la realidad española, hasta el punto de que llegara a ser una proeza la abstención en la condena de nuestra Patria; y por esas vías misteriosas de que se sirve la verdad para imponer su fuerza, se consiguió despertar la atención y el espíritu de justicia en torno a nosotros. Había razones de fondo para que las injusticias y los desafueros de la Organización de las Naciones Unidas respecto a España, al igual que los errores particulares de cada una de las grandes potencias se quedaran en pura algarabía o en simples perjuicios materiales que habría que tener en cuenta. La ofensiva contra este país que sufrió el zarpazo de la revolución roja y de la guerra antes que ninguno otro y que quiere preservarse de la amenaza que pesa hoy sobre el mundo estaba montada en el aire; carecía de consistencia y no podría sostenerse a base de violentar los hechos y las palabras día a día. Y, sin embargo, mientras aquello desagradable llevaba encima el signo del fracaso y hasta de la insinceridad, los lazos de amistad y de reconocimiento que se han establecido entre España y los pueblos que han tomado a su cargo nuestra defensa ganarán prestigio con el tiempo y quedarán como antecedente noble para el futuro. Eso es lo que resta. Algo que deja a España endeudada, obligada, respecto a un grupo de pueblos que han reñido la causa de la justicia y han sabido ganarla sin otros estímulos que los propios de la objetividad del caso y los de su sensibilidad.

El Consejo de Ministros celebrado ayer ha resuelto dar expresión solemne y oficial a la gratitud y simpatía de los españoles hacia los países que firmaron la proposición de que se levantara la recomendación hecha en 1946. Hemos seguido con la puntualidad natural el curso de los debates que se han producido con motivo de esta propuesta, hasta su éxito. No hace falta decir hasta qué punto, desde el más alto al más bajo de los españoles, estuvimos pendientes de las voces amigas. La circunstancia de que hayan sido todos los países hispanoamericanos en el sentido más lato y extenso de la palabra, puesto que figuraba entre ellos el Brasil, ha obligado a relacionar el hecho con los vínculos duraderos que unen a España con las naciones hermanas. Un hombre tan poco amigo de libros de caballerías como Joaquín Costa, a quien se le conoce sobre todo por su llamada a cerrar con doble llave el sepulcro del Cid, hubo de atribuir las desgracias de Europa durante el último siglo a la postración de España, ya que no se podrían conciliar estas desdichas con la presencia activa y eficaz de España en la política internacional. He ahí lo que nos sugiere este servicio prestado por los pueblos hispánicos a la causa del buen sentido y del derecho con motivo del llamado "caso español". En el espíritu y el sentido moral que nos legaron nuestros antepasados no ha podido arraigar ese positivismo alicorto que viene rigiendo al mundo. En la raíz insobornable de nuestra contextura espiritual encuentra siempre eco cualquier cuestión desinteresada, tal y como se ofrece en desnudo a la regla permanente e invariable de la justicia. Y sin duda que este ejemplo notable a que ha dado lugar el llamado "caso español" debiera servir para una seria reconsideración de todo cuanto pudiera hacerse y esperarse, para convertir cuanto antes en fuerza viva las posibilidades latentes en la familia de los pueblos hispánicos como reserva moral.

La gratitud de España no se agota, claro está, en los hechos y circunstancias de esta última etapa. Si larga ha sido la gestación y tenaces los esfuerzos hechos para mantener el equívoco en torno a España, no han cedido en tenacidad y constancia las Delegaciones de los países que una y otra vez asumieron nuestra defensa. Al final, gracias a todos ellos, un definitivo ajuste de cuentas, al terminarse el famoso "caso de España", arroja este saldo favorable al patrimonio espiritual de los pueblos occidentales.

PAISES QUE HAN VOTADO A FAVOR DE ESPAÑA EN LAS SUCESIVAS ASAMBLEAS DE LA O.N.U.

1946	1947	1949	1950
ARGENTINA	ARGENTINA	ARABIA	AFGANISTAN
COSTA RICA	AUSTRALIA	ARGENTINA	ARABIA
DOMINICANA	BRASIL	BOLIVIA	ARGENTINA
ECUADOR	CANADA	BRASIL	BELGICA
EL SALVADOR	COSTA RICA	COLOMBIA	BOLIVIA
PERU	DOMINICANA	DOMINICANA	BRASIL
	EL SALVADOR	ECUADOR	CANADA
	E. U. U.	EGIPTO	CHILE
	FILIPINAS	EL SALVADOR	CHINA
	GRECIA	E. U. U.	COLOMBIA
	HONDURAS	FILIPINAS	COSTA RICA
	ISLANDIA	GRECIA	DOMINICANA
	IRAK	HAITI	ECUADOR
	LIBANO	HONDURAS	EGIPTO
	LIBERIA	ISLANDIA	EL SALVADOR
	NICARAGUA	IRAK	E. U. U.
	PAKISTAN	IRAN	FILIPINAS
	PARAGUAY	LIBANO	GRECIA
	PERU	LIBERIA	HAITI
	SIAM	LUXEMBURGO	HONDURAS
	SIRIA	NICARAGUA	ISLANDIA
	SURAFRICA	PAISES BAJOS	IRAK
	TURQUIA	PAKISTAN	IRAN
	VENEZUELA	PANAMA	LIBANO
	YEMEN	PARAGUAY	LIBERIA
		PERU	LUXEMBURGO
		SIAM	NICARAGUA
		SIRIA	PAISES BAJOS
		SURAFRICA	PAKISTAN
		TURQUIA	PANAMA
		VENEZUELA	PARAGUAY
		YEMEN	PERU
			SIAM
			SIRIA
			SURAFRICA
			TURQUIA
			VENEZUELA
			YEMEN

Como consecuencia del viaje del Caudillo se adoptan medidas de gran eficacia a favor del Africa Occidental y Canarias

Varios millones de multa a industriales textiles por grave especulación e ilícita venta

Otros acuerdos del Consejo de Ministros celebrado bajo la presidencia del Jefe del Estado

En la Subsecretaría de Educación Popular se facilitó anoche la siguiente referencia de lo tratado en el Consejo de Ministros celebrado en el día de ayer bajo la presidencia de Su Excelencia el Jefe del Estado.

PRESIDENCIA DEL GOBIERNO. — Como consecuencia del viaje de Su Excelencia el Jefe del Estado al Africa Occidental y al archipiélago canario, entre otras medidas de gran eficacia aplicadas a diversas necesidades de estos territorios y provincias, se tomó el acuerdo de adoptar por la Jefatura del Estado los silos de Fuerteventura y Hierro.

Decreto sobre financiamiento de la Empresa mixta Central Frigorífica de Galicia, S. A.

Recursos de agravios.

Acuerdo por el que, probada la simulación de una cantidad imaginaria para la adquisición de tejidos sustraídos a la normal circulación y de la grave especulación e ilícita venta de los mismos en términos extremadamente abusivos, se imponen las siguientes sanciones: A don Eulogio Zulueta Benson, 1.500.000 pesetas; a don Alberto Bosbol Bosbol, pesetas 1.500.000; a Textil Albo, Sociedad anónima, 1.500.000 pesetas; a don Vicente Ferrer Fuset, multa y cierre de los almacenes de su propiedad e incautación definitiva de la mercancía intervenida.

ASUNTOS EXTERIORES.—Acuerdo de gracias a los Gobiernos que han votado en favor de España en la Asamblea de las Naciones Unidas, y en particular a los de las naciones hispánicas y árabes, que durante los cuatro años de tramitación del asunto han permanecido fieles a España.

Ingreso de España en la Organización de la Agricultura y la Alimentación (F. A. O.) de las Naciones Unidas.

Acuerdo comercial entre España y el Pakistán.

Ordenes de adjudicación de concurso de bienes extranjeros expropiados a las Empresas Defensa Antigás, Telefunken R. Ibérica, Materiales Básicos y Maquinaria Voith.

Recurso de súplica contra orden de expropiación de finca del Colegio Alemán de Cádiz.

GOBERNACION. — Decreto ley por el que se dictan normas para la urbanización de la playa de San Juan, de Alicante, y derogación de la ley de 25 de agosto de 1933.

Decreto por el que se declara de urgencia, a efectos de la ley de 7 de octubre de 1939, las obras de construcción de un ramal desde la carretera de Tarrasa al Sanatorio antituberculoso en construcción en dicha localidad.

Expedientes de anexión total de los términos municipales de Fuencarral, Vicálvaro y Vallecas al de Madrid.

Expedientes sobre fijación de la línea límite jurisdiccional entre los términos municipales de Camponaraya y Ponferrada de León, y de segregación del barrio Alcherriarreca, del término municipal de Aya, para su agregación al de Orio (Guipúzcoa).

Decreto por el que se aprueba el presupuesto para la construcción de la Leprosería nacional de Toen (Orense), en dos anualidades.

Acuerdo por el que se conceden diversas subvenciones para la reconstrucción de templos parroquia-

(Continúa en última página.)

CONCENTRACION DE FUERZAS COMUNISTAS AL NORTE DE TOKCHON

Se estima que está compuesta por tres divisiones, cuatro brigadas y dos regimientos adicionales que suman 40.000 hombres

Trata de dividir en dos el Ejército de la O. N. U. para atacar por la espalda la línea de Chongchon

SEUL.—Una concentración de fuerzas comunistas al norte de Tokchon y hacia el centro del frente de las Naciones Unidas ha sido señalada por el II Cuerpo de Ejército surcoreano. Se estima que este núcleo de fuerzas está compuesto por tres divisiones, cuatro brigadas y dos regimientos adicionales. El portavoz que facilitó esta información señaló que las fuerzas adversarias, después de varios días de moverse de Este a Oeste, parece que han encontrado un punto que consideran más débil en las líneas aliadas. Hasta las diez de la mañana de ayer las tropas comunistas concentradas al norte de Tokchon no habían intentado establecer contacto con las fuerzas de las Naciones Unidas.

Los surcoreanos que ocuparon Tokchon el jueves al mediodía prosiguieron en la mañana de ayer su avance hasta unas colinas al norte de la ciudad, donde encontraron cierta resistencia. (Efe.)

PROPOSITOS DE LOS ROJOS CONCENTRADOS EN EL FRENTE CENTRAL

TOKIO.—Unos 40.000 chinos y coreanos rojos se han concentrado en el frente central de Corea del Norte ayer, viernes, posiblemente para un intento inminente de dividir en dos el Ejército de las Naciones Unidas.

Es posible que traten de irrumpir a través de la línea aliada cerca de Tokchon para atacar por la espalda a los elementos de seis a siete divisiones aliadas que defienden la línea de Chongchon. (Efe.)

CONCENTRACIONES ROJAS ALREDEDOR DE CHONGJU

SEUL.—Pilotos del servicio de observación manifiestan que alrededor de Chongju, importante centro ferroviario y de carretera a 65 kilómetros al oeste de Pakpon, fueron localizados importantes contingentes de fuerzas rojas. También se registraron intensos movimientos entre Kanggye, centro de comunicaciones al lado de la frontera con Manchuria, y Huichon, a unos 80 kilómetros al noreste de Chongchon, por donde pasa la principal carretera para el envío de abastecimientos hacia el Sur. (Efe.)

RADIO PEKIN ADMITE LA INTERVENCION DE "VOLUNTARIOS" Y HABLA DE 52.000 DE ELLOS

HONG-KONG.—Radio Pekín admite que "voluntarios" comunistas combaten en Corea, bien adiestrados, y como soldados y no simples campesinos que defiendan sus hogares contra las amenazas de invasión norteamericana. La transmisión añade que esos voluntarios comprenden a "ex miembros del Ejército nacionalista chino, adiestrados por los norteamericanos y coreanos que viven en Manchuria, y que 52.000 de ellos, por lo menos, lucharon desde 1946 en el Ejército comunista". Dice también la radio de Pekín que esos "ex soldados comunistas" tienen una gran experiencia bélica, adquirida durante largos años de lucha contra los japoneses. (Efe.)

Por prescripción facultativa Thorez no actúa en política

ESTA ATENDIDO POR UN ESPECIALISTA SOVIETICO

La gravedad continúa, pues va a ser transportado a Moscú

PARIS. — Los médicos franceses que han asistido a Thorez dicen que el prohombre comunista tendrá que abstenerse de toda actividad política, al menos por un año. A pesar de los constantes anuncios de "L'Humanité" de que el estado del secretario general del partido es cada vez mejor, el proyectado traslado a Moscú se interpreta como indicio de que no ha pasado la gravedad. Saldrá en un avión con estrella roja en las alas, que llegará procedente de Moscú. Desde el 17 de octubre Thorez está atendido por un especialista soviético.

Con la partida de Thorez pasará a desempeñar la Secretaría General Jacques Duclos, y a éste le sustituirá en la Jefatura de la fracción comunista de la Asamblea General François Billoux. Duclos está al frente de la fracción moderada del partido, que parece ceder constantemente terreno ante los extremistas, los más incondicionales de Moscú, encabezados por André Marty, Lauren Casanova—protegido de Maurice Thorez—, Pierre Villon y Maurice Kriegel-Valrimont.

UN GOBIERNO HACE TESTAMENTO

La protesta "oficial" del Gobierno republicano en el exilio a cuento del acuerdo de la Asamblea de las Naciones Unidas sobre España tiene 1.700 palabras y está dirigido, aunque sin señas, a la opinión internacional. En las 1.700 palabras figuran las palabras Martínez Barrios, Albornoz, Gordón Ordás y otras que omitimos por tratarse, más bien que de palabras de palabrotas.

El documento oscila entre la protesta incrédula en cuanto se refiere a la medida adoptada por la Asamblea y la protesta de fe en cuanto se refiere a las medidas no adoptadas por la Asamblea. "Este voto es un reto", dice el manifiesto, sin duda para exhibir unas palabras cortas que permitan la contemplación de las pantorrillas de sus largas ideas. Invoca los nombres gloriosos de los grandes libertadores americanos y pide su ayuda a los Gobiernos socialistas del mundo; ataca la política de no intervención que se pagó "con la aterradora segunda guerra mundial", y asienta, de un tirón, la creencia postrera del Gobierno republicano español en los siguientes términos: "Cree en su causa, cree en su pueblo (que resulta ser el nuestro, con lo cual, al menos a nosotros, no se nos halaga demasiado) y cree en Europa." Y ahora verán ustedes: Dicho Gobierno "tiene fe en la democracia norteamericana, en la gran tradición liberal británica, en la fuerza espiritual de Francia, en la ascensión de Italia hacia sus nuevos destinos y en la resurrección de América del Sur".

En realidad, tras la lectura de este doloroso testamento, puede asegurarse que, si no del todo muerto, el Gobierno republicano español en el exilio—guárdale Dios allí muchos años—acaba de perder sus últimos movimientos. En su sillón de ruedas, la fabulosa entelequia saldrá los días de sol a templarse por las paralelas de los Campos Elíseos, sin conseguir seguramente un solo saludo amistoso; cesante, arbitrista y plúmbeo, con sus malos antecedentes de todos conocidos, el decrépito tinglado no despertará sino algún que otro sentimiento incompleto y tartamudo a cargo de quién sabe qué parado existencialista.

Al escribir la oración fúnebre, en su día, el mejor panegirista habrá de caer en la tentación de dar lo ocurrido por bueno; tal Gobierno logrará entonces el acceso al gran salón de la Historia por la escalera de servicio, tenazmente cacheados sus elementos por los ujieres de la gran señora. Para consuelo de ellos, será la última escalera y el postrer cacheo.

Esperemos, finalmente, que los Gobiernos socialistas del mundo una vez leído este manifiesto, sabrán unir su natural reacción a la reacción de la opinión internacional. No se está en estos momentos tan sobrado de materiales de cualquier clase como para desperdiciar sin sentido una superficie de papel sobre la cual caben 1.700 palabras, aparte la consideración del sagrado deber que nos ordena a todos no privar a cada cosa de su natural y ulterior destino.

Juan CLARIN

Seis naciones piden al Consejo de Seguridad que ordene la retirada de las tropas chinas

Norteamérica no quiere esperar la llegada de los delegados de Pekín

LAKE SUCCESS.—Estados Unidos y otras cinco naciones han pedido al Consejo de Seguridad de las Naciones Unidas que ordene la retirada de las tropas comunistas chinas del territorio coreano, anuncia la agencia United Press. (Efe.)

NORTEAMERICA NO QUIERE ESPERAR LA LLEGADA DE LOS DELEGADOS DE PEKIN

LAKE SUCCESS.—Un portavoz de la Delegación norteamericana —que, apoyada por Francia y Gran Bretaña, pidió la inclusión en el orden del día del Consejo de Seguridad para hoy la cuestión de la intervención china en Corea, sin esperar a la llegada de los delegados de Mao Tsé Tung, en camino de Pekín a Lake Success—dice que el Consejo no permitirá que los comunistas chinos impidan su funcionamiento, mediante la elección por ellos, a su conveniencia, del momento de la llegada a Lake Success de sus representantes. (Efe.

LA PROPUESTA NORTEAMERICANA GARANTIZA LA INTEGRIDAD DE LA FRONTERA

LAKE SUCCESS.—La propuesta que han presentado Estados Unidos, China, Ecuador, Francia, Noruega y el Reino Unido, pidiendo al Consejo de Seguridad que ordene a las tropas comunistas chinas se retiren del territorio coreano, contenía la promesa al Gobierno de Pekín de que sus intereses legítimos en la zona fronteriza del río Yalu, con sus instalaciones hidroeléctricas, serían protegidos.

En la propuesta citada se hace constar claramente que las Naciones Unidas desean que los comunistas chinos salgan de Corea, ya luchen junto a los norcoreanos como unidades del Ejército de Mao Tsé Tung o como voluntarios individuales. (Efe.)

UNA REVISTA INGLESA ATACA A MAC ARTHUR

LONDRES.—La revista izquierdista londinense "New Stateman and Nation" califica al general Mac Arthur de "insolente militar político" y le acusa de no obedecer las órdenes que tiene

Se ampliará el puerto de Agadir

Las obras durarán tres años

LA HAYA.—Entre una Empresa holandesa de construcciones y las autoridades marroquíes de la zona francesa se ha firmado un contrato para la ampliación del puerto de Agadir. Las obras han sido contratadas por valor de 17 millones de florines. Los trabajos durarán tres años. (Efe.)

ESPAÑA INGRESA EN LA F. A. O.

La decisión fué adoptada por 42 votos contra cinco y una abstención

WASHINGTON.— La Organización de Agricultura y Alimentación de las Naciones Unidas —F. A. O.—ha aprobado el ingreso de España en la misma, por 42 votos contra cinco y una abstención. La votación fué secreta. A los seis días de haber sido derogada la recomendación de 1945 contra España, este país queda admitido en un organismo especializado de las Naciones Unidas. (Efe.)

N. de la R. — La F. A. O. tiene la finalidad de procurar el bienestar de la humanidad mediante la elaboración del nivel nutritivo y del nivel de vida de todos los seres humanos. La F. A. O. laborará para la mejora de la producción y distribución de los productos agrícolas y mejora de la vida rural. (Efe.)

DECLARACIONES DEL MINISTRO PORTUGUES DE DEFENSA, ACERCA DE ESPAÑA

WASHINGTON. — El ministro portugués de Defensa, teniente coronel Santos Costa, antes de salir con rumbo a las Azores, dijo al corresponsal de la United Press que "España y Portugal, geográfica, histórica y militarmente, se completan y respetan mutuamente."

El teniente coronel Santos Costa ha asistido a las reuniones de la Comisión de Defensa del Pacto del Atlántico, que se han celebrado en esta capital.

Acerca de las relaciones hispanoportuguesas el ministro añadió:

"Portugal procura en todo momento que se repare la injusticia a que España está sometida por la incomprensión de los hombres y tiene sobre todo en cuenta el interés general, sin considerar apenas sus propios intereses."

Preguntado acerca de la ayuda militar norteamericana a Portugal, respondió:

"En materia de defensa nacional hasta ahora no se ha dejado sentir la ayuda norteamericana. Gracias a la previsión de mi Gobierno, ha sido posible para Portugal disponer en este momento de una masa de armamentos, por lo que puede abordar otros muchos problemas de defensa con alguna independencia. Un examen más profundo de la situación tal vez venga a aconsejar un refuerzo de la estructura defensiva portuguesa. Mi Gobierno, que sigue atentamente la situación, verá si el

(Continúa en cuarta página.)

FESTIVAL DE LA SECCION FEMENINA EN HONOR DEL MINISTRO EGIPCIO DE EDUCACION

Se celebró en la Escuela de El Pardo, con asistencia de la Delegada Nacional y el director de Relaciones Culturales

En la Escuela de Mandos «Santa Teresa», de la Sección Femenina, se celebró ayer tarde un brillante festival artístico en honor del ministro de Educación Nacional de Egipto, doctor Taha Hussein bey, ofrecido por la Delegada Nacional, Pilar Primo de Rivera.

El doctor Hussein llegó a la Escuela de El Pardo acompañado de su esposa y de su hijo, así como del director general de Relaciones Culturales, señor Cañal, siendo recibido por la Delegada Nacional de la Sección Femenina, Regidoras Centrales y otras jerarquías. Para asistir al acto se trasladaron también a aquel lugar el embajador de Egipto y su esposa, el director de Relaciones Culturales de aquel país y personal de la Embajada en Madrid, el maestro Rodrigo y gran número de periodistas y estudiantes egipcios que cursan estudios en nuestra capital.

La visita del ministro egipcio tuvo un doble objeto: asistir al festival con que le obsequiaba la Sección Femenina y conocer el funcionamiento de estas Escuelas de Mandos, concretamente la de El Pardo, dedicada ahora a las especialidades de Música, Hogar, Educación física, etc.

A causa del mal tiempo no pudo celebrarse el festival en uno de los grandes patios de la Escuela, donde se había preparado. No obstante, las camaradas de la Sección Femenina supieron preparar con inusitada rapidez una de las salas para que el acto no perdiera brillantez. Actuaron en primer lugar los grupos provinciales de Danzas de la Sección Femenina de Madrid, que acaban de obtener el primer premio en el último Concurso nacional. Luego se verificó una clase práctica de Música.

Al finalizar el acto, el ministro egipcio y personalidades que le acompañaban felicitaron a la Delegada Nacional de la Sección Femenina por la magnífica actuación de los Grupos de Coros y Danzas, así como por la perfecta organización de la Escuela. De igual forma, fué

(Continúa en cuarta página.)

El ministro de Educación de Egipto, acompañado de su esposa e hijo y de otras ilustres personalidades, durante el festival que le fué ofrecido por la Sección Femenina en la [illegible] de Mandos "Santa Teresa" (Foto Contreras.)

mantas
DE TODAS CLASES
PRECIOS MODERADOS
BARASA
Y
TAPICERIAS SERRANO
ATOCHA, 40 SERRANO, 6
TAPICERIAS — CORTINAJES — ROPA DE CASA

Ayuntamiento de Madrid

LA VIDA EN MADRID

INSISTENCIA

EXCELENTISIMO señor:

En esta misma columna apareció hace algunas semanas una carta en la que se denunciaba con todo respeto la anomalía que supone el hecho de que la calle del Desengaño—una de las únicas que pueden colaborar extraordinariamente al destaponamiento de la Gran Vía—goce del privilegio de la doble dirección, además de aparcamiento, siendo como mucho más estrecha que cualquiera de esas del barrio de Salamanca que, con muy buen acuerdo, se convirtieron en dirección única.

Ayer, y todas las tardes, la Gran Vía se asfixia a determinadas horas, y cuando los conductores quieren evitar el taponamiento marchando por Desengaño, se encuentran con la sorpresa de que no pueden hacerlo por venir otros coches en dirección opuesta, haciendo verdaderas filigranas entre los que están parados junto a las aceras, con lo que se provoca en Valverde un barullo espantoso.

Creo que el asunto merece estudiarse. Está en el ánimo de todos los madrileños que frecuentamos por obligación esos lugares. ¿Querrá V. E. escucharnos en beneficio de la colectividad? Dirección única, a calle limpia de aparcamientos, y se resolverán muchos conflictos de circulación.

Suyo afimo.,

Máximo GIL

* * *

N. de la R.—Con relación a una carta de don Miguel Márquez publicada el 26 de octubre pasado en esta misma columna, el teniente de alcalde delegado del Tráfico y Policía Urbana, con Emilio Jiménez Millas, nos comunica, al propio tiempo que su gratitud por la colaboración que dicha carta suponía, las medidas adoptadas por su autoridad municipal para sancionar el hecho denunciado: la interesada desatención de varios taxistas al requerimiento de servicio hecho en las inmediaciones de la estación del Norte.

FALLO DEL CONCURSO PERIODISTICO DEL DIA DEL URBANISMO

Aguinaga y García Venero, primeros premios

REUNIDO el Jurado del concurso abierto por la Federación del Urbanismo y la Vivienda, en favor de los trabajos periodísticos publicados sobre el Día Mundial del Urbanismo, ha acordado conceder dos primeros premios a las series aparecidas en ARRIBA y "Ya", bajo las firmas, respectivamente, de don Enrique de Aguinaga y don Maximiliano García Venero, y dos terceros premios a los artículos firmados en "Ya" y "Madrid" por don Lucas González Herrero y don José del Campo.

Obtienen accésit los artículos de los señores López Sancho, Candi y Mersseman, aparecidos en "A B C", "El Alcázar" y "Pueblo".

PEREZ EMBID, CATEDRATICO DE LA UNIVERSIDAD CENTRAL

Florentino Pérez Embid, asiduo colaborador de **ARRIBA**, acaba de obtener, mediante oposición y por unanimidad del Tribunal, la cátedra de Historia de los Descubrimientos Geográficos, de la Facultad de Filosofía y Letras de Madrid.

Pérez Embid, que hasta ahora desempeñaba cátedra semejante en la Universidad de Sevilla, llega a la madrileña después de una prolongada labor académica y de investigación. Sobre temas de esa especialidad ha publicado varios libros y numerosos artículos, con los cuales obtuvo el "Premio Camoens 1945-46" y dos veces el "Virgen del Carmen", de historia de la Marina, en 1945 y 1948. Ha representado a España en varias Asambleas internacionales de americanistas, fué primer secretario de la Universidad Hispanoamericana de La Rábida y pertenece a la Escuela de Estudios Hispanoamericanos de Sevilla, al Instituto Hispanocubano a la Asociación Hispanoamericana de Historia y al Instituto "Gonzalo Fernández de Oviedo", del Consejo Superior de Investigaciones Científicas.

Cayetano Luca de Tena, Medalla de Oro del Círculo de Bellas Artes

EL Círculo de Bellas Artes, además de las seis Medallas de oro que anualmente concede a los artistas líricos, de teatro y cine, este año ha otorgado una séptima medalla, con carácter excepcional, al director del teatro Español, don Cayetano Luca de Tena.

Con este motivo piensa rendírsele un homenaje, al que prestarán su colaboración y concurso destacadas personalidades de las Bellas Artes, la Literatura, el Cine y el Teatro.

Bendición de una capilla en el Palacio de Comunicaciones

Acuerdos del Congreso de la U. P. A. E.

AYER, a las diez de la mañana, quedó inaugurada y bendecida la capilla del Palacio de Comunicaciones por el canciller del Obispado de Madrid-Alcalá, doctor don José Utrera. Después de bendecir el local, el oficiante pronunció una plática y celebró una misa en acción de gracias por el feliz término de las tareas del VI Congreso de la U. P. A. E.

Con el director general de Correos y Telecomunicación, señor Rodríguez Miguel, presidieron el acto los delegados de Argentina, Venezuela, Salvador y Haití, director de la Oficina internacional de Montevideo, el inspector general de Correos y el jefe principal de Telégrafos. También asistieron todos los delegados del Congreso Postal y altos funcionarios de los Cuerpos de Correos y Telecomunicación con sus familiares.

La nueva capilla ha sido instalada en el antiguo salón de exámenes, sito en la planta baja del torreón de la calle de Alcalá. Preside el altar una preciosa imagen de la Virgen del Pilar, y a uno y otro lado ángeles, que en su día serán sustituídos por las imágenes de Santiago Apóstol y San Isidro Labrador, Patronos del Cuerpo de Telecomunicación y de Madrid, respectivamente.

Decoran los muros de la capilla un Vía Crucis y luce frente al altar la aparición de la Virgen del Pilar a Santiago, talla de madera policromada de Mariano Benlliure.

Los obreros de los servicios de Conservación del Palacio de Comunicaciones realizaron la obra e instalación de la misma y en este oratorio podrán cumplir el precepto de la misa los turnos de madrugada de las centrales de Correos y Telecomunicación.

I COMPETICION IBERICA DE TRABAJO

Se celebrará en Madrid, organizada por el Frente de Juventudes

Cartel de la Mocidade Portuguesa convocando su I Concurso de Trabajo y anunciando la fase internacional del mismo en Madrid

UNA vez más España proyecta hacia el mundo sus modernos sistemas de enseñanza profesional, elevando la condición moral del trabajador. Nuestro sistema laboral es tomado como modelo en otros países, convencidos de que la legislación española puede ser piedra fundamental para la nueva estructuración mundial del trabajo.

Las agencias han transmitido una noticia que dice escuetamente: «Lisboa.—Jóvenes aprendices de todo el país, en especial carpinteros, se reunieron en la capital portuguesa para disputar el Concurso Nacional del Trabajo. Una vez proclamados los vencedores, éstos se trasladarán a Madrid para participar en el Concurso Internacional que de esta misma índole se celebrará en la capital de España.»

Y sobre nuestra mesa de trabajo tenemos la reproducción fotográfica del cartel de llamada a todos los trabajadores de las Mocidades Portuguesas. Vemos en él —y el lector con nosotros— que el Comisariado Nacional de Mocidade, «teniendo como objeto la valorización integral de toda la juventud y su perfeccionamiento moral, físico e intelectual, promueve una campaña de especial interés para convalidar con la mayor exactitud las aptitudes de los jóvenes trabajadores portugueses». Para ello organiza el I Concurso del Trabajo, que comprenderá diversas fases: regional, provincial y nacional.

Como vemos, este concurso corresponde paralelamente al que desde hace ya años organiza en España, con éxito y resultados extraordinarios, el Frente de Juventudes. La iniciativa de la Sección de Centros de Trabajo, sobre todo en cuanto supone de estímulo para los aprendices, ha sido examinada con gran interés por otros países, especialmente al ser convocada la primera competición de carácter internacional. No hace mucho tiempo vino a Madrid un delegado del Trabajo de la Mocidade Portuguesa para estudiar en toda su amplitud el sistema que se seguía por el Frente de Juventudes en estos concursos y preparar en la misma forma a los aprendices de su país para participar luego en el de carácter internacional.

Y es sintomático y aleccionador que cuando el mundo profesional sufre grave crisis, una de cuyas causas fundamentales son la falta de estímulo y la realización con sentido de obligatoriedad de la tarea cotidiana, sean España primero y Portugal después —en definitiva, comunidad ibérica indestructible— los que fomenten el trabajo como elevación moral del que lo lleva a cabo.

OBSERVADORES HISPANO-AMERICANOS

Aceptando la invitación que les ha sido hecha por la Delegación Nacional del Frente de Juventudes, por medio de su Jefatura Central del Trabajo, con la colaboración del Instituto de Cultura Hispánica, los señores don Pablo Héctor González, presidente general de la Asociación Católica de Juventudes Mexicanas, y don Manuel Barrera Cuevas, secretario del ministro de Trabajo de la República de Chile, asistirán como observadores al desarrollo del I Concurso Internacional de Formación Profesional Obrera para jóvenes trabajadores, organizado por el Frente de Juventudes en la primera competición ibérica, que va a efectuarse en Madrid dentro del presente año.

Horario de apertura y cierre del comercio

NOTA de la Delegación Provincial de Trabajo:

"Por error ajeno a esta Delegación de Trabajo y a los diarios de esta capital, se ha publicado en la Prensa de los días 9 y 10 de los corrientes una modificación de los horarios de apertura y cierre del comercio de uso y vestido y alimentación, que no ha sido aprobada por los organismos competentes; por consiguiente, se recuerda a los comerciantes y al público en general que siguen en vigor, hasta nueva orden, los horarios establecidos por esta Delegación en 21 de septiembre último, que son los siguientes:

Comercio en general.—Mañana, de 9 a 13; tarde, de 16 a 20.

Comercio de alimentación.—Mañana, de 8.30 a 13.30; tarde, de 17 a 20.

Homenaje asuncionista en Areneros

EN el salón de actos del Colegio de Areneros se celebrará hoy sábado, a las siete de la tarde, un homenaje literario a la Santísima Virgen con motivo de la reciente proclamación dogmática del misterio de su Asunción a los Cielos.

En el acto, que ha de revestir singular brillantez, intervendrán el marqués de Vivel, que hará el ofrecimiento del homenaje y la presentación de los poetas. Gerardo Diego, de la Real Academia Española, leerá tres breves poemas asuncionistas premiados con la flor natural en los juegos florales de Salamanca celebrados el pasado día 8. Finalmente, el padre Ramón Cué, S. J., recitará su "Mensaje poético de la Asunción".

VIDA INTELECTUAL

Sesión de la Sociedad Española de Filosofía

EN el salón de actos del Instituto "Luis Vives" de Filosofía ha celebrado la Sociedad Española de Filosofía su sesión científica correspondiente al mes en curso. Disertó don José Pemartín sobre "Esquema fenomenológico y primera aproximación al ser de lo temporal".

Presentó el orador una adecuada descripción del tiempo cósmico y del tiempo psicológico; analizó las raíces ontológicas de las que brota el ser de lo temporal: conceptos de potencia y acto, de causalidad y de movimiento.

En la discusión intervinieron los señores Zaragüeta, París, P. Ceñal y otros socios.

Expedientes académicos excepcionales en la Facultad de Farmacia

Después de haber obtenido matrícula de honor en todas las asignaturas de la Facultad de Farmacia, caso excepcional en la vida universitaria, y de brillantes ejercicios especiales de oposición, han ganado el premio extraordinario en dicha licenciatura, Sección de Ciencias, don Angel Navarro Ruiz y don Alfonso García Andújar. El primero procede de la escuela del profesor Montequi, habiendo trabajado en el instituto de Investigaciones Científicas con los doctores Portillo y García Dorado. El señor García Andújar durante los años de carrera ha practicado en el laboratorio del sabio químico don Ricardo Montequi.

NEUTRALIDAD

LA barbarie gremial del especialismo es lo que tiene. La fotografía, recién llegada de París, está dedicada a Achot Avedian, iraniano, de veintiocho años de edad, que acaba de cubrir el trayecto Teherán-París (nueve mil kilómetros) en bicicleta. Sin embargo, la fotografía ha venido a este marco madrileño, no porque nos haya conmovido la proeza deportiva del iraniano, ni la cifra de kilómetros, ni el tiempo de cuatro meses que ha tenido que invertir en el recorrido. La fotografía ha venido—y alguien sabe cómo ha sido—porque en ella se demuestra una compostura especial de la guardería de tráfico. El agente de servicio en el cruce Richelieu-Drouot aparece aquí, como un "don Nicanor tocando el tambor", sallendo de su alto castillo en un sorprendente juego de ilusionismo. En realidad se trata de un juego de escamoteo. Se trata de escamotear al guardia de tráfico del tráfico mismo. Quizá por eso de que "en casa del herrero, cuchillo de palo", el guardia de tráfico, que tiene por fundamental misión de poner a salvo la integridad de los peatones y de los vehículos, expone su particular integridad. El caso de que un guardia haya sido atropellado por los vehículos que debieran obedecerle mansamente no es nuevo en los anales madrileños. El guardia actúa sobre el mismo terreno concedido a peatones y vehículos sin que exista ninguna protección especial para su actividad. No es que se indique esta solución francesa como inmediatamente aceptable; pero sí que se proteja a los guardias concediéndoles un terreno neutral, una especie de pequeño distrito federal desde el que puedan mantener su ejercicio no sólo a cierta distancia física, sino también a cierta distancia moral. Las agresiones de vehículos o peatones tendrían entonces el carácter más grave de penetración en territorio extraño, circunstancia que no puede admitirse mientras que unos y otros estén en condiciones de reivindicar un derecho similar sobre la calle.—**AGUINAGA.**

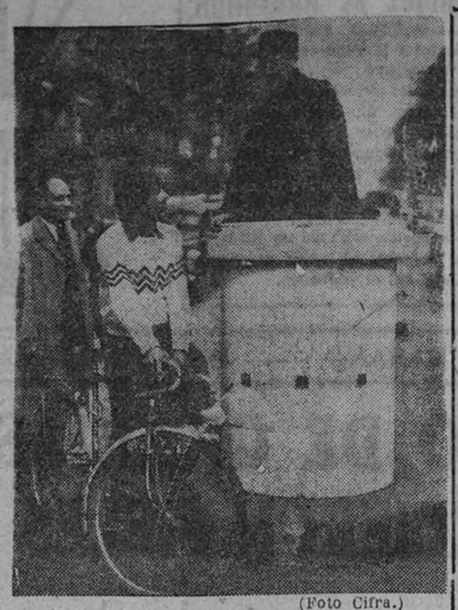

(Foto Cifra.)

"IDEA DE MADRID": REMOLINO

Por Pedro DE LORENZO

EN la conjunción de Europa y Africa, los dos casi continentes del Viejo Mundo, España es casi una isla. ("La" Península: de paené", "casi casi".) España es una isla, y Madrid, su rompeolas, su exponente. El exponente de un número es otro número, más pequeño, pero más alto, que lo potencia. El de una isla es otra isla: una islita que la domina, que la denomina. En tierra, una isla no puede existir sino por elevación de la tierra misma, "a-islándose", encastillándose. Es lo de "Madrid, castillo famoso..." Sí, castillo y en tierra de castillos, con sus costanillas, sus "siete colinas", atalayando la llanada, en la aridez inmerso como en el mar las islas. En Madrid, campo y ciudad no se confunden; no se prolonga en la campiña este caserío de recortada silueta, de perfil vigorosamente vaciado.

DONDE ESPAÑA SE CENTRA

Síntesis de España, Madrid, ¡qué bien se le comprende en cuanto uno va y echa una ojeada al mapa de nuestros caminos! Rayos para la gran rueda de la Patria, que arrancan de aquí, de su cubo; que concurren a esta central madrileña, por la que, a su vez, pasa el eje de la Península.

Mucho se ha postulado sobre la suerte de España, sobre nuestro destino y sus variantes, de no haber erigido en Madrid la capitalidad, de haberla radicado en otras ciudades. Por ejemplo, en Barcelona, en Lisboa, en Toledo, en Valladolid.

Valladolid y Toledo ya lo habían sido. (Ya me lo he planteado esto mismo en alguna otra ocasión). Sí que en Valladolid la visión nacional podría castellanizarse más de la cuenta; y que en Toledo, puerta al Sur, la Iglesia siempre merecería más que los poderes temporales. Con todo, también se ha especulado que sí en Valladolid, que sí en Toledo.

España, como nación, carecía de problemas en el Mediterráneo, campo de estricta política aragonesa. Nada aconsejaba desviar hacia aquellas costas, Barcelona, la sede del Poder ejecutivo. Mucho menos, después de la victoria de Lepanto, eliminada la amenaza oriental. Entonces, ¿Lisboa? Bien. Sólo que el español es eminentemente andariego, caballero andante más que lobo marino. Y para nuestra expansión en América, hombres de tierra adentro se bastaban; los extremeños; capaces de atravesar océanos; pero como quien va de camino, saltando el charco; así, en cuanto desembarcan, su primera operación, afincarse, "quemar naves".

MADRID, NECESARIO

No. Lo importante para nosotros, en nuestro siglo XVI, no estaba en Europa ni se cifraba en Africa, y sí mucho, mucho, ni en América. La cuestión era primordial; se llamaba España: una política nacional centralizadora, frente a las variedades regionales recién absorbidas. Felipe II es el creador de esta gran política, de este decisivo estilo de "gobernar hacia adentro". Y es el fundador de la capitalidad más artificiosa; pero la más imparcial y mejor centrada: Madrid.

NOVIA DE LAS PROVINCIAS

"Creación artificial", se ha dicho. Naturalmente, como pura creación humana. Y ¿cuál no lo es? Pero, ¿artificial? Improvisada sería más propio. Madrid carece de medievo, de antecedentes. Pues lo que se buscaba: un centro nuevo para un Estado nuevo, para la unidad estatal, ganosa de centralización. Por eso Madrid no es madrileño, en la medida, por ejemplo, en que es sevillana Sevilla, o Burgos burgalés. Madrid es un poco el pueblo de cada uno. "Viva Madrid, que es mi pueblo", exclaman en Cibeles ustedes, los valencianos, y ustedes, los gallegos, los vascos, los extremeños, los canarios. No hay manera de proclamarse "zoónico", aquí, saudadoso de la zona en la que se nació o vivió. Sube sobre su censo un cuarto, un quinto de población flotante. ¿Usted conoce algo más influyente que las tertulias regionales en Madrid? Es decisivo su apoyo para el éxito del joven que, desde la tierra, se traspianta, viene, visita el Centro de su región y desde él emprende la conquista de la gran ciudad. Sí, Madrid, remolino, "rompeolas de las 49 provincias españolas". Madrid hace de España una sinfonía de cincuenta colores, que se mueven, lucen, se gobiernan, giran y confluyen en una sola capital: Madrid.

HACIENDOSE

Novia Madrid de las cincuenta provincias españolas, los encantos de su voz no los juzgue frivolidad. Hay otros nombres: cortesanía; la cortesía de una ciudad que ha sido Corte de Europa, de una ciudad cuya Puerta del Sol fué meridiano cero de tres cuartas partes del mundo. Quizá por eso mismo Madrid se nos presenta como ingrávido; un poco, un mucho sin planta. Dígase, en fin: sin casta. ¿Qué dónde nos dejamos el "Madrid castizo"? Término racial, lo castizo no siempre es índice de la más alta energía de una especie, de un pueblo; con frecuencia acarrea descendientes de la menos elogiable personalidad. ¿Se queda usted con lo puro, lo casto? Grave prejuicio. Madrid está radicalmente cruzado, mezclado desde las raíces. Achaque que sus enemigos le cargan, decir "castizo" envuelve una intención de barriobajero. Y no es eso. Como tampoco lo popularmente representativo, lo folklórico.

Creación artificiosa, Madrid no tanto es fruto de un capricho real cuanto resultado de un acto de voluntad egregio, de un mandato más necesario que azaroso. Creación reciente, en su pasado no hay poso de siglos, no hay hondo arraigo. Vive en sabrosa actualidad, en un estar al día, quizá tan excesivo, que no carece de fundamento aquella interpretación, ya tópico, del aldeano: "¡Qué bonito Madrid cuando lo terminen!" Haciéndose; cifra de Madrid. (Se entenderá: haciéndose en más alto grado que en el que toda ciudad viva se hace).

LO MEJOR DE MADRID

Escuche: no es su tono de voz, un poco alto, como cortado. Alta es y cortada su silueta, en medio de la llanura. Ciudad absorbente, formada por acarreo, trae una riqueza de aluvión: rica en lo bueno, rica en lo malo. Pero no. Hay algo más que todo eso; hay su gracia expresiva. Este ser la media física de España, 650 metros sobre el mar. Y la media humana, la medida: como el único espejo donde España se mira para salir al mundo; y cuando pone distancias a ese mundo, el espejo mejor para volver a verse. Muchas veces uno lo ha oído y muchas veces lo ha dicho, porque después de todo, es la pura verdad: de Madrid, al cielo...

(César González-Ruano, Ibrahim de Malcervelli: con vosotros, en nuestro ¡Arriba Madrid!)

Condecoración a don Arturo Cartier

AYER mañana, en el despacho del director general de Seguridad, le ha sido impuesta por el propio director del centro la placa de comendador de la Orden del Mérito Civil al comisario jefe honorario en las Cortes Españolas, don Arturo Cartier Duval, por los méritos contraídos en el ejercicio de su cargo durante su larga vida profesional. El acto se celebró en la intimidad.

BENDICION DEL PADRE SANTO A LOS OBREROS ESPAÑOLES

VICENTE GALAN CUENTA LAS IMPRESIONES DE SU VIAJE A ROMA

Representó a los trabajadores en la Misión oficial que asistió a la definición del dogma asuncionista

QUIZA muchos ignoren que en la Misión oficial que representó a nuestra Patria en la ceremonia de la proclamación de la definición del dogma asuncionista figuraba un modesto trabajador del ramo de Hostelería, Vicente Galán del Monte, Procurador en Cortes, Jefe de la Sección Social del Sindicato Nacional de Hostelería desde hace ocho años, Presidente del Montepío del ramo, Vocal de la Junta Económicoadministrativa Central de la D. N. S. y consejero del Instituto Nacional de Previsión. Profesionalmente presta sus servicios como «maitre» en un establecimiento madrileño.

A su regreso de Roma hemos sostenido con él la siguiente entrevista:

—¿Cómo fuiste designado miembro de la Misión especial española?

—Nuestro Delegado Nacional de Sindicatos me propuso al Ministro Secretario General del Movimiento, y el camarada Fernández-Cuesta llevó mi nombre al Consejo de Ministros. El resto, ya lo sabéis; fué aprobada en dicho Consejo mi designación en calidad de representante de los trabajadores españoles.

—¿Qué efecto te produjo la noticia?

—No os lo podéis imaginar. Llevar la representación de más de ocho millones de trabajadores ante el Sumo Pontífice; representar a España en acto tan solemne y formar parte de una Misión integrada por tan destacadas personalidades es algo más de lo que jamás pude soñar.

—¿Impresiones del viaje?

—Maravilloso. La despedida en el aeropuerto de Barajas fué conmovedora e impresionante. La llegada, lo mismo. Los embajadores de España en el Vaticano y el Quirinal, señores Ruiz Giménez y Sangróniz, han tenido para con nosotros todo género de atenciones y gentilezas. Y de Roma, ¿qué puedo yo decir de nuevo? ¡Todo está dicho ya! Pero... ¡qué maravilla la Basílica y la plaza de San Pedro!

—¿Cómo tuvo lugar la audiencia especial con Su Santidad Pío XIII?

—Terminados los solemnes actos del dogma asuncionista, nos recibió en audiencia especial, después de una breve audiencia concedida al Gobierno italiano. Conversó en su biblioteca en primer lugar, durante más de veinticinco minutos, con don Esteban Bilbao. A continuación, con el señor Ibáñez Martín, durante más de veinte minutos. Finalmente, en medio de nuestra más emocionante expectación, salió a su antecámara, dándonos su bendición apostólica a cada uno en particular. Después le fuimos presentados uno a uno los miembros de la Misión a Su Santidad. Al llegar a mí, dijo: «¿De manera, hijo mío, que tú representas a los trabajadores de España? Pues te doy mi bendición especial para España, el Jefe del Estado, para ti y para todos los obreros que representas.» Y —agrega Galán emocionado— después de estas palabras Su Santidad llegó a saludarme y estrechar mi mano ¡por tres veces! Ya podéis imaginar mi emoción.

Y terminó Galán sus manifestaciones haciendo constar su agradecimiento al jefe de la Misión, don Esteban Bilbao, y al Ministro de Educación Nacional «por las innumerables atenciones y deferencias —dijo— que han tenido conmigo y que yo estimo han sido para todos los trabajadores. Jamás —concluyó— ni en España ni fuera de España se habrá concedido el honor, el rango y la jerarquía al trabajo como en esta ocasión. Se ha querido que el pueblo estuviera representado por el propio pueblo, por expreso deseo del Caudillo».

L. ARRANZ AYUSO

Mañana es fiesta No olvide su cámara fotográfica y accesorios
Tampoco olvide que nuestros trabajos de laboratorio son excepcionales
ESTABLECIMIENTOS DIAZ.-CARMEN, 15
"EL HOGAR DEL AFICIONADO"

MADRID ESTACION

HOY LLEGA EL NUEVO EMBAJADOR ARGENTINO

LA Embajada de la República Argenina hace saber que hoy, sábado 11, a las 15,20 horas, arribará al aeródromo de Barajas el excelentísimo señor embajador de la República Argentina en España, general don Oscar R. Silva.

EL ASISTENTE GENERAL DE LOS HERMANOS DE LAS ESCUELAS CRISTIANAS

Procedente de Roma ha llegado a Madrid el reverendo hermano Guillermo Félix, asistente general en España de los Hermanos de las Escuelas Cristianas, para presidir el ciclo de conferencias que en el salón de actos del Consejo Superior de Investigaciones Científicas ha de celebrarse durante la Semana Lasaliana, que ayer anunciamos.

AGENDA

NOVIEMBRE 11.—SABADO.
San Martín de Tours, obispo.

DOS LITROS Y MEDIO

Algo es algo. El primer día de esta etapa de lluvias, que todos deseamos no quede en falsa alarma como las anteriores, se recogieron en Madrid dos litros y medio por metro cuadrado. La temperatura fué la típica en estas ocasiones: con poca diferencia entre la máxima y la mínima. No bajó ésta de 12,2 (a las siete horas), ni pasó aquélla de 16,3 (13,20 horas). El cielo estuvo, naturalmente, cubierto durante todo el día.

Presión: 708,3, 707,4, 705,1, 703,8. Temperatura: 13,8, 12,2, 15, 15. Humedad: 79, 96, 87, 90. Cielo: Sin datos, cubierto, cubierto, cubierto. Visibilidad: Sin datos, 2, 12, 3. Viento: Suroeste fuerza 1, Suroeste fuerza 1: Sursudeste fuerza 5 y Sudeste fuerza 3.

(Observaciones de las una, diez, trece y dieciocho horas.)

CULTOS

Directorio de la misa.—Doble. Color blanco. Misa propia. Segunda oración de San Menas. Prefacio común. Gloria.

Ejercicio de las Cuarenta Horas.—Se celebra en la iglesia parroquial de San Martín.

Parroquia de Santiago.—Novena a la Fuencisla. Comienza hoy día 11, a las seis y media de la tarde, con sermón del padre Alejandro Rojas, misionero del Corazón de María, de Segovia.

INDICE DEL DIA

A las 11 horas.—Colegio Provincial de Nuestra Señora de las Mercedes (Núñez de Balboa, 106).—Funeral por los diputados provinciales y funcionarios de la Diputación fallecidos.

A las 11.—Capilla de las Hermanas del Culto Eucarístico (Blanco de Navarra, 9).—Misa para la colonia polaca con motivo del Día de la Independencia de Polonia.

A las 12,15.—Iglesia de San Luis de los Franceses.—Solemnes funerales por los caídos en las dos últimas guerras mundiales. Terminada la ceremonia, el ministro de Francia, monsieur Hardion, y señora, recibirán en la Embajada a los antiguos combatientes y sus familiares.

A las 14.—Hotel Palace.—Banquete homenaje al director cinematográfico Juan de Orduña.

A las 19.—Colegio de Areneros.—Homenaje a la Virgen en la Definición Dogmática de la Asunción. Intervendrán el marqués de Vivel y los poetas Gerardo Diego y padre Cué, S. J.

A las 20.—Centro Segoviano.—Velada necrológica en memoria del doctor Tapia. Intervendrán los doctores Esteban, Zamarriego, Hernando y Herrero.

A las 22,15.—Hotel Astoria.—Banquete, que presidirá el ministro de Francia, en honor de los antiguos combatientes franceses de las últimas guerras mundiales.

GUIA ESTADISTICA DE LA DIOCESIS

El "Boletín Oficial del Obispado" publica la siguiente nota de la Cancillería-Secretaría:

"Con el fin de completar con los datos más recientes y precisos una "Guía Estadística de la Diócesis", que se proyecta editar para primeros de enero próximo, rogamos a todos los señores curas párrocos y encargados de parroquia, así como a los señores rectores de iglesias públicas de la diócesis, se sirvan remitirnos antes del día 20 del actual mes de noviembre los siguientes datos. Pueden hacerlo en cuartillas corrientes, y si es posible, escritos a máquina y con toda claridad:

Primero. Nombre y titular de la parroquia.

Segundo. Arciprestazgo a que pertenece.

Tercero. Categoría.

Cuarto. Número de habitantes.

Quinto. Nombre y dos apellidos del párroco.

Sexto. Nombre y dos apellidos de todos los sacerdotes, coadjutores y adscritos.

Séptimo. Casa parroquial; si existe; estado en que se encuentra.

Octavo. Cementerio: si es parroquial o municipal.

Madrid, 1 de noviembre de 1950.—Licenciado José Utrera, canónigo-canciller."

CURSO DE OTORRINOLARINGOLOGIA TISIOLOGICA

En la cátedra de Otorrinolaringología de la Escuela Nacional de Tisiología (Ciudad Universitaria) se celebrará un curso de ampliación de estudios del 15 al 30 de noviembre para médicos y especialistas. El número máximo de alumnos será de veinte.

Se admiten inscripciones en la Secretaría de la Escuela. Al final se otorgará un diploma a los matriculados.

ABASTOS

SUMINISTRO DE PIENSOS

Durante los días del 13 al 24, ambos inclusive, del mes en curso, se efectuará por los almacenistas de piensos un reparto para todas las cartillas de abastecimientos de ganado vacuno de Madrid y pueblos del cinturón, excepto las inscritas en la Cooperativa Provincial de Vaquerías y en la Previsora, S. A., a razón de 20 kilos de salvado por res, previo corte del cupón núm. 5, a 1,15 pesetas kilo, y 20 de pulpa, cupón 25, a 0,80 pesetas kilo.

La liquidación de cupones de este reparto será presentada en el Ciclo Comercial de Cereales el día 25 del corriente, quien a su vez deberá entregar en esta Delegación Provincial el día 27 del mismo.

CEBADILLA

Durante los días 11 y 12 del mes actual se efectuará un reparto de este artículo, a razón de 20 kilos, previo corte del cupón núm. 24 de las cartillas de abastecimientos de ganado vacuno de Madrid y pueblos del cinturón, por las fábricas de cerveza que a continuación se indican:

Hijos de C. Mahou, de la cartilla núm. 13,501 al 14,000.

El Aguila, S. A., de la 14,001 al final.

El Aguila, S. A., de la 1 al 2,000.

La liquidación de cupones de este suministro será presentada en la Delegación Provincial el día 15 del actual.

FARMACIAS DE GUARDIA

TURNO 5.º L.

Paseo de las Delicias, 43; General Castaños, 13; Goya, 12; Lista, número 49; Lagasca, 126; Prim, 15; Embajadores, 18; Mayor, 44; Marqués de Urquijo, 27; Bravo Murillo, número 151; avenida José Antonio, número 26; Veneras, 4; Botoneras, número 7; Fuencarral, 82; Atocha, 4; García Morato, 72; Alcalá, 171, número 25; Narváez, 3; Toledo, Ibiza, 5; Santa Isabel, 7; Tetuán, número 139; Galileo, 69; Hermosilla, número 30; Canillas, 2 (colonia Virgen del Pilar); Constancia, 41; General Ricardos, 116; Comandante Fortea, 30 (Fuente de la Teja).

Cupón de los Ciegos
NUMERO PREMIADO AYER
659

Ayuntamiento de Madrid

Próximo objetivo de la Kominform: escindir el laborismo

PICASSO, DE CARA A LA PARED

LONDRES (De nuestro corresponsal.). — Originalmente, los promotores del "Congreso Mundial para la Paz" habían manifestado la intención de dar cita a sus delegados en alguna ciudad de Italia. ¿Cómo es que desecharon la perspectiva de unos días de debate bajo el cielo azul del Mediterráneo, en el cálido ambiente de la península, en esa Italia donde tan dulce es vivir, tan rico el vino, tan acogedoras las tascas y tan guapas las mujeres? Tiene que haber intervenido una razón poderosa, no cabe duda, para descartar Italia y escoger precisamente Sheffield, en este mes de noviembre húmedo y gris, donde no hay vino, ni tascas, ni nada. Quiero decir, nada particularmente divertido. Debo suponer, pues, que los delegados al Congreso vienen con razones serias. Enfocando la selección de esta ciudad inglesa desde este punto de vista, ya se empieza a vislumbrar razones. En efecto, Sheffield no fabrica sólo cuchillos para carniceros, tijeras y limas para las uñas, cosas todas ellas dignas del mayor respeto, sino también armas pesadas. Eso es, Sheffield es uno de los grandes centros de producción de armamento pesado británico. Es, pues, el centro ideal para convocar un Congreso de Paz. Ideal, incluso por otros motivos: por encontrarse lejos de Londres (tan grande, donde uno se pierde tan fácilmente sin encontrar, a lo mejor, el camino de regreso a Budapest, Varsovia o Praga) y, por fin, por hallarse en Inglaterra. No cabe duda, en efecto, de que a la Kominform le interesa desarrollar su actividad en este país, una de las grandes potencias industriales del mundo, donde ningún diputado comunista tiene asiento en el Parlamento y donde el partido ha tenido hasta ahora, una influencia muy limitada.

Sabido es que el Congreso Mundial para la Paz y la Federación Mundial de Sindicatos son los dos únicos instrumentos "semipúblicos" en manos de la Kominform. Al escoger Inglaterra y particularmente Sheffield como sede de su actual sesión, no sólo queda subrayada la importancia que la Kominform atribuye a este país, sino también revelada su próxima táctica política. Es improbable, en efecto, que el partido comunista inglés pueda cobrar nuevo auge por la mera presencia de unas Delegaciones internacionales en Sheffield. Probable es, en cambio, que el objetivo perseguido sea favorecer la infiltración de elementos comunistas en las Trade Unions, a fin de provocar eventualmente una escisión en los Sindicatos ingleses y, muy particularmente, en la poderosa Unión General de Trabajadores del Transporte, la TGWU. El Congreso de Sheffield puede favorecer esta política, tanto más fácilmente cuanto que, por un lado, el partido comunista ha evitado hábilmente lanzar demasiadas veces una consigna de huelga (con el consiguiente peligro de "cansar" a los militantes, como ha sucedido en Francia e Italia) y que, por el otro, tanto la inquietud engendrada por el aumento del coste de la vida, como la pasividad de determinados líderes sindicales cuyas consignas parecen proceder más a menudo de la central del partido laborista que de las Asambleas sindicales, han provocado en estos últimos tiempos un estado de creciente y evidente disgusto y agitación. En fin, es indudable también que el temor de una guerra es un poderoso aglutinador de masas, y que no siempre se han enfrentado hábilmente los gobernantes occidentales con las legítimas aprensiones de la masa. Cuando mister Attlee denuncia el Congreso y el "llamamiento de Estocolmo", atribuye involuntariamente una importancia extrema a ambas manifestaciones, aun cuando las trate con despecho, y revela, acaso inconscientemente, un cierto temor ante los éxitos propagandísticos que eventualmente puedan cosechar. Con otras palabras, casi parece a veces que los occidentales le tienen miedo a ambas manifestaciones. Si a esto se añade que, desde hace cinco años, altas personalidades occidentales reiteran su opinión de que "Rusia no quiere la guerra" (el ministro Shinwell acaba de manifestar su opinión análoga), es fácil comprender cuánta confusión se ha podido crear en la masa y cómo se ha fomentado sus recelos ante las medidas de defensa adoptadas por el Occidente. No cabe duda, ha faltado valor y sinceridad al explicar al mundo la situación verdadera y el enunciado auténtico de los problemas. Y no son, por cierto, los sermones de los pastores pronunciados el domingo, en vísperas del Congreso, ni los visados negados a algunos delegados, los que cambiarán la situación. Si existe el peligro en Inglaterra de que los elementos comunistas aprovechen el descontento de la masa obrera para provocar un cisma sindical, la única solución sería averiguar el porqué de este descontento y tratar de encontrar un remedio antes de que sea tarde. El que Pablo Picasso pueda comprarse una tijeras en Shefield o no, no puede influir sobre el coste de la vida. Y por cierto, no sé aún si el visado de Picasso será concedido o no, y si, en la negativa, su ausencia forzosa se debería a razones políticas. En efecto, hace pocas semanas, en una exposición organizada por el British Arts Council, dos cuadros de Picasso fueron colocados cara a la pared. Al ser interrogado mister Bemrose, el encargado de la galería, sobre tan original manera de presentar unos lienzos, éste contestó que sólo estudiantes de "bona fide" serían autorizados a contemplarlos. Y mister Bemrose explicó: "No actúo como censor de moral pública... pero estoy convencido de que los dibujos ofenderían a mucha gente. Los niños podrían formarse una idea "peculiar" a su vista."

¿Le será negada la entrada a Pablo Picasso para evitar que los niños de Sheffield tengan ideas peculiares?

Guy BUENO

Los resultados de las elecciones norteamericanas "no son alentadores"

Así opina el diario inglés "Manchester Guardian"

LONDRES. — El diario liberal "Manchester Guardian", de Manchester, dice que cuanto más se estudian los resultados de las elecciones norteamericanas del martes menos alentadores parecen. Expresa la creencia de que se practicará una política anticomunista más ruidosa, pero menos eficaz en los campos de batalla. (Efe.)

HUELGA TELEFONICA EN ESTADOS UNIDOS

NUEVA YORK.—Más de 85.000 obreros de la industria telefónica se han declarado en huelga a las seis de la mañana de ayer y unos 15.000 telefonistas de los servicios locales y de larga distancia se han negado a cruzar los piquetes formados en torno a las centrales telefónicas en 32 Estados norteamericanos. (Efe.)

PARECE QUE LA HUELGA NO TENDRA EXITO

NUEVA YORK. — La aplastante superioridad de los no huelguistas —270.000 afiliados a la A. F. L.— sobre los 33.000 huelguistas—afiliados al C. I. O.—de los servicios telefónicos está, en unión de las órdenes dictadas por los Tribunales, poniendo en un aprieto a los parados voluntarios, que carecen materialmente de gente para formar los "piquetes" necesarios y han tenido que recurrir a la táctica de los piquetes volantes. Sin embargo, en algunos lugares del país han logrado reducir en un 50 por 100 el servicio de conferencias.

El Gobierno sigue con atención el desarrollo de la huelga, pero no ha hecho aún planes de intervención. (Efe.)

ANA M. ROSENBERG, NUEVA SECRETARIA AUXILIAR DE DEFENSA

WASHINGTON. — En breve será designada para el cargo de secretaria auxiliar de Defensa la señora Ana M. Rosenberg, que reemplazará en dicho puesto a Paul H. Griffith.

La señora Rosenberg tendrá a su cargo las cuestiones referentes a los problemas de mano de obra y elemento humano relacionados con las cuestiones de defensa y movilización. (Efe.)

EL NACIONALISTA PORTORRIQUEÑO COLLAZO, PROCESADO

WASHINGTON. — Se ha dictado auto de procesamiento contra el nacionalista portorriqueño Oscar Collazo, a quien se acusa de intento de asesinato en primer grado, al participar en el atentado frustrado contra el Presidente Truman.

Si Collazo es declarado culpable podrá ser condenado a morir en la silla eléctrica. (Efe.)

Excomunión de tres sacerdotes yugoslavos

En Consistorio secreto el Pontífice designará los cardenales que cerrarán las puertos santas

CIUDAD DEL VATICANO. — Su Santidad el Papa probablemente convocará para el próximo lunes un Consistorio secreto, con el fin de nombrar a los cardenales legados que cerrarán las Puertas Santas de las cuatro basílicas de Roma al finalizar el actual Año Santo. (Efe.)

EXCOMUNION DE TRES SACERDOTES YUGOSLAVOS

CIUDAD DEL VATICANO. — «L'Osservatore Romano» publica el siguiente comunicado: «En vista de que los sacerdotes yugoslavos Antonio Bait, José Lampret y Víctor Mark han persistido en su actitud de rebeldía, no obstante las amonestaciones hechas por la Sagrada Congregación del Concilio, se ratifica la sentencia dictada contra ellos en 30 de agosto de 1950, por la que se les declara incurrentes en la excomunión especial reservada a la Santa Sede. (Efe.)

EL CARDENAL MICARA, PROTECTOR DE DOS CONGREGACIONES ESPAÑOLAS

CIUDAD DEL VATICANO.—Por medio de un breve apostólico, Su Santidad ha designado al cardenal Micara protector de las Religiosas Carmelitas de María y de las Religiosas del Amor, que tienen sus casas madre en Valencia y Zamora, respectivamente. (Efe.)

Hoy se espera en la India al depuesto Rey del Nepal

Le acompañan sus dos esposas y otros ocho parientes

NUEVA DELHI. — El ministerio de Asuntos Exteriores anuncia que para hoy, sábado, se espera la llegada a Nueva Delhi del destronado Rey de Nepal, Tribuvana, y de las diez personas de su familia que en unión de él buscaron refugio en la Embajada india en Katmandu. (Efe.)

SE INFORMA A LA INDIA DE LA PROCLAMACION DEL NUEVO REY NEPALI

NUEVA DELHI.—El Gobierno indio ha sido informado oficialmente de que el Gobierno de Nepal ha colocado en el trono al príncipe Cyanendra, de tres años de edad, en sustitución de su abuelo, el Rey Tribuvena, que ha sido depuesto, según se anuncia de fuente fidedigna.

El depuesto Rey, con sus dos esposas y ocho parientes, está refugiado en la Embajada india de Khatmandu, capital de Nepal.

El Gobierno indio ha indicado al de Nepal que está dispuesto a conceder asilo al Rey si éste puede ser llevado en seguridad fuera del país. (Efe.)

REARME EN ALEMANIA

Los días del proceso de Nuremberg han quedado muy lejos y la dura realidad de la amenaza soviética ha hecho posible lo que en aquella fecha pareciera una utopía. Francia ha puesto Burdeos a disposición de los buques de transporte americanos, que desembarcan en ese puerto las primeras remesas de material de guerra para el rearme alemán. He aquí un convoy de armamento y municiones "Made in U. S. A." atravesando el puesto fronterizo entre Kaiserlauten y Homburg, cerca del Sarre (Foto Ortiz.)

COMPRO COLIN

Bechstein o Steinway o vertical bueno, de particular a particular, inútil intermediarios. Teléfono 214905

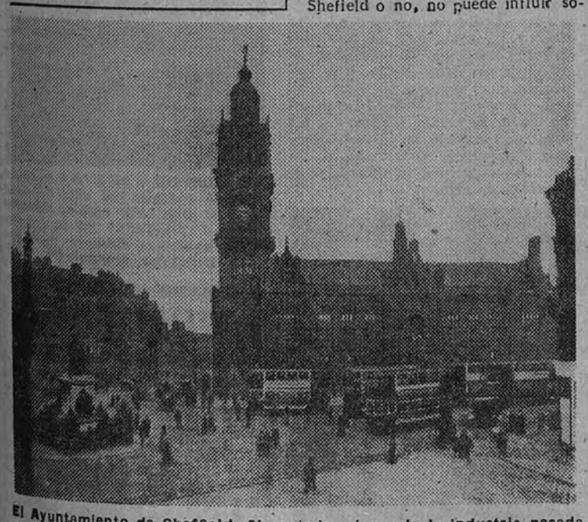

El Ayuntamiento de Sheffield. Al costado mismo de la industria pesada de guerra británica se celebrará el "Congreso Mundial para la Paz". La Kominform sabe escoger, indudablemente, sus lugares de reunión. Y también muestra, aun en lo externo, una envidiable fidelidad a sus pacíficos principios

"LE MONDE" DEDICABA ANOCHE UNA PAGINA A ESPAÑA

El hecho es muestra de la penetración de la verdad española en todas las conciencias

PARIS (De nuestro corresponsal.) — *La página que un periódico tan informado y serio como "Le Monde" consagra esta noche a España no significa sino que la penetración de la angustiosa verdad nuestra ha adquirido en la conciencia de las gentes motivos más sensatos de observación. Se mira ya a España en estimación de sus títulos, advertidos ahora tras el tiempo ya lejano de su reiterada proclamación en labios del General Franco. No necesitamos nosotros dar el testimonio de lo que representó la guerra española y lo que tuvo de dramática y abierta cueva de Covadonga, esta vez referida a intereses universales y de precioso objetivo europeo.*

La acusación sectaria laceró el nombre de Franco y salpicó a la España toda. El cercenamiento del verdadero sitio, el implacable castigo sostenido sobre cada español en esta horriblemente amplia sentencia que decretó el aislamiento, cuajó en una reacción patética y altiva que estaba dentro de nuestra vieja manera racial. Es ahora cuando se rinde invitación a España y se plantea el deseo de comunicación. ¡Bien estimado ese aldabonazo que ha sonado en el portal...!

No acaba de decirse a la visita que "pase" cuando se comienza a hablar de ella con prisas, antes de que arribe al salón. Incluso cada uno recompone el gesto con el que debe acogerla. Tal fruncirá la boca, tal otro hará una muestra de afectuosa cortesía, el de mas allá rendirá estricta fórmula protocolaria... y quien también saldrá por una puerta cuando nosotros entremos por la otra, quien se estimará más hábilmente a la perspectiva haciéndose el distraído, y quien nos saludará con un abrazo verdadero.

Con todo, significa ello que la personalidad del que entra nada tiene de trivial dimensión y la aceptación de la singularidad de sus títulos es evidente.

En esa página del periódico francés de esta noche se seleccionan textos ingleses, belgas, americanos, italianos... Es decir, que se recoge la variadísima conversación cruzada antes de que en la puerta se recorte la figura española.

Los comentarios son sabrosos y hay quien recela del vecino y quien piensa levantarse para con elástica rapidez ser el primero en estrechar la mano. Unos estiman que la visita viene sumisa a participar en la conversación común; otros lo creen imposible, dado su carácter arisco. El del rincón piensa ofrecerle un consejo; el de la izquierda, la conveniencia de que sea amigo suyo; el de la derecha preferiría mostrarse con un leve desdén para adquirir con esto un cierto estilo desfallecido de más enérgicos avatares.

Y como los dibujantes de comienzos de siglo, cuando componían "La Ilustración", introduciendo el nombre de cada personaje o país en la chistera, en la solapa, en el bastón, de esta manera también en la lámina de ahora tendría que rendirse descarada expresividad. El dibujo necesitaría doble página: distribuyan ustedes como quieran los personajes simbólicos y evoquenlos como les venga en gana; viejos con bufanda, ojos saltones tras lentes de profesores, tipos nerviosos portadores de verdades violentas y alucinantes, gordos de tez rubicunda, militares erguidos...; como quieran. Difiere la lámina en que a comienzos de siglo la puerta hubiera sido marco para el jubiloso recorte de la figura que simbolizase a España, en una alegre mujer de gran tipazo, con su mirada soberana, con un peinetón enorme, con una mantilla enorme, con un mantón de Manila enorme. Esta mujer sonreiría mirando la vida con los claveles de sus ojos, con los claveles de sus mejillas, con el clavel de su boca... Ahora, en la lámina hay que borrar este trozo castizo de la composición; la puerta abierta... ¿Va a entrar por ella alguien? ¿Vamos a dejarlo en esto? El espacio queda limpio con su admirable metafísica, presintiéndose a alguien, a un centímetro... ¿Acaso gusta más el perfil y la precisión? Pensemos entonces que en vez de la alegre y desenvuelta española entra otro ser: un muchacho fina mirada grave; un muchacho de gesto alerta, educado en un Campamento, bajo la oración y el deporte. Este muchacho que representa a España ya no es la guerra liberadora, sino su consecuencia, pues él es el heredero de este gran esfuerzo.

CADA UNO EN SU POSTURA

En la selección de los textos se aprecian los siguientes términos:

Un aspecto "dandy", casi despectivo: "El triunfo de España no es un triunfo político. Es el triunfo de la geografía". Tiren ustedes del hilo y obtendrán el grupo de los proclamadores de las razones estratégicas, de los que contemplan el Mediterráneo y Africa.

En otro grupo: aquellos que estiman que la inspiración sobre España puede ser susceptible vehículo de toda clase de influencias de las potencias occidentales sobre nuestro país. (En otro grupo, los que opina lo contrario.) Quien dice que conviene la salud política de España para obtener la salud política de Europa. Quien advierte ya que Bélgica se dispone a nombrar embajador y que Inglaterra dice al suyo de Buenos Aires (según rumores) que se apreste a recibir consignas de viaje.

FRANCIA

¿Qué hace Francia?

Francia, anteayer, ha constituido un grupo parlamentario de "amistad francoespañola". En él participan diputados de los más variados y poderosos partidos. (naturalmente, no socialistas ni comunistas). Este grupo tratará de restablecer en un todo las relaciones clásicas entre nuestro país y el suyo.

M. RODRIGUEZ DE RIVAS

NOTA INTERNACIONAL — HISTORIA DE UNA INVASION

EN la política, como en la guerra—la frase es de Clemenceau—, hay que estar siempre preparados para lo extraordinario. De algo más que extraordinaria puede calificarse la inesperada retirada de las fuerzas comunistas chinas al norte de Cheng-Ju, mientras los informes recogidos en el Cuartel General de Mac Arthur indican que por lo menos 60.000 soldados del ejército manchuriano que manda el general Lim-Piao han cruzado el río Yalu. ¿Qué ha ocurrido para que se produzca tal retirada? No hay todavía respuesta, pues se ignora lo que puede haber sucedido tras las bambalinas de la diplomacia. Súbitamente la radio de Pekín cambia de lenguaje y los que ayer predicaban casi la guerra santa contra "los imperialistas americanos y sus cómplices" anuncian ahora que "se podrían retirar fuerzas de Corea ante una garantía de la O. N. U. de que se respetaría la frontera de Manchuria". De la agresión a la negociación el camino resulta notoriamente muy grande. Pero es posible que la negociación no dure de ahora, sino que se haya iniciado inmediatamente después de la entrevista Truman-Mac Arthur en la isla de Wake.

ES casi seguro que al realizarse aquella entrevista los americanos "sabían" que los chinos se preparaban al ataque. Apenas hacía falta disponer de los informes secretos del "S. O. S."—Strategical Official Service—, porque la cuestión ya era pública antes del encuentro de Wake. El 1.º de octubre último el ministro de Relaciones de la China roja, general Chu En Lai, anunciaba que su Gobierno habría de adoptar "medidas graves" en caso de extensión de la guerra. El día 9 radio Pekín daba lectura a una comunicación del mismo ministro en la que se afirmaba que "la guerra de invasión de los americanos constituía una amenaza para la seguridad de China... El pueblo chino no puede permanecer con los brazos cruzados ante una extensión de la guerra en Corea". De entonces datan las primeras noticias sobre grandes movimientos de fuerzas chinas en la frontera de Manchuria.

Se avisó la presencia del lobo, pero públicamente se desoyó la amenaza. Sólo desde Londres, la United Press advirtió el día 12 que "era posible que China ocupase una faja de territorio norteoreano a lo largo de la frontera con Manchuria". Aun el día 13 se afirmaba en Tokio, con optimismo oficial, que "la intervención es improbable".

¿Con optimismo? El día 14 Truman volaba sobre el Pacífico para entrevistarse con Mac Arthur en la isla de Wake.

TODO hace creer que Mac Arthur advirtió a sus superiores de Wáshington de la inminencia del ataque chino. Si Mac Arthur "sabía" que los chinos iban a atacar la urgencia de la inesperada entrevista queda bien explicada. Cuando hoy releemos los despachos de agencia sobre el posible temario de las conversaciones de Wake encontramos en primer lugar—noticias americanas del día 14—"estudio de los medios para evitar un posible conflicto con la China de Pekín". Todo lo demás resultaba secundario ante esta cuestión angustiosa, que convertiría una gran expedición colonial en una guerra hecha y derecha. Si para arrojar a Kim Ir Sem al norte del paralelo 38 han hecho falta diez divisiones americanas, para combatir a Mao se precisarían ciento. Y detrás de Mao, en aparente neutralidad, estaría la Unión Soviética, convertida en un inmenso arsenal. Sería repetir la situación de agosto de 1939.

¿SE ha actuado por vía diplomática? Es lo más posible, aunque se ignore el cómo. Lo cierto es que los chinos se retiran, conservando un triángulo fronterizo que encierra las centrales hidroeléctricas. La Embajada india en Pekín ha podido prestar los mayores servicios; pero no debe olvidarse que el sábado día 4 el embajador americano en Moscú, almirante Allan G. Kirk, visitó a Gromyko dos veces; en la segunda visita recibió la nota rusa proponiendo una reunión de los "grandes", pero el objeto de la primera entrevista—que duró veinte minutos—nunca se explicó.

Sea como fuere, es lo cierto que la amenaza de un tremendo conflicto en Asia se aleja. ¿Sin costas? No diríamos tanto. El departamento de Estado, en la euforia de una coyuntura preelectoral que se creía favorable a Dean Acheson, puede haberse comprometido a algo que acaso le sea ahora muy difícil otorgar.

VIAJE A ITALIA.

ROMA, AÑO CERO

Por J. L. GOMEZ-TELLO

LA maravillosa delicadeza de la luna de Roma cae sobre la extensa mancha de sombra. Pero, por encima de las ruinas, el cielo es una mancha de luz. Estas columnas purísimas y solitarias, terribles y alucinadoras, flotando contra el azul terciopelo del aire, son las del Foro, las doce del arco de Constantino, las tres del templo de Vespasiano. Esta desgarrada frente de piedra, envuelta en lo alto entre las constelaciones silenciosas, es el Campidoglio. Estos trazos sombríos son las copas de los pinos y los cipreses en torno a lo que fué basílica Julia. Estas vértebras de color cadavérico, como empapadas en jugos secretos de muertos, son el arco colosal de Settimo Severo. Este esqueleto gigantesco, esta gran curva negra como una mancha de tinta, es el Coliseum. Estos ladrillos púrpura, desgarrados, son las ruinas trágicas, los harapos de piedra de aquella gran túnica gloriosa que se llamaba la antigua Roma.

La noche es clara, inundada de una luz extraordinariamente límpida y ligera que apenas pesa. Todo este olor a menta y a rosa que suda la tierra grasa en torno, todo este enorme y denso silencio de la noche, es el silencio y el olor de la Roma de los Césares. Todas estas piedras que forman un trazo azul de estatuas, arcos y columnas envueltos en la luz blanquísima de la luna, tras la puesta del sol ensangrentado como un granado que se rompiera al otro lado de las cúpulas, es una Roma que a veces puede palidecer, pero cuyo relieve singular no vale desconocer. Es la gran fábrica de dioses, de mitos, de grandezas.

Los antiguos romanos pasearían a estas horas por las baldosas de piedra basáltica de la Vía Sacra—piedras de los montes Fogliano y Ernici—, donde ahora se dejan en los cruceros de madera sombreros tiroleses. Hablarían de sus cosas, y me temo que estas cosas serían las mismas de ahora. Lo caro de la vida, los peligros de la invasión de los bárbaros, los signos misteriosos dejados en el cielo por un ignoto astro sangriento—los platillos voladores de la época—. Quizá se acercaran al Foro a leer las tablillas, como hoy leen «Il Messagero» o «Il Nacionale».

Como si un muro invisible aislara esta zona, no llega aquí ninguno de los rumores de una ciudad moderna viva. Ni la trepidación de los autobuses ni el paso de los tranvías romanos. El silencio es extraordinario y la luna brilla en lo alto con un halo diáfano que la circunda.

Antes de entrar he dejado el «jeep» de unos amigos a la puerta de una tabernita que huele ferozmente a queso y a antigüedad. No se puede visitar a Julio César en «jeep», y lo siento. Pero desde lo alto del vehículo he dicho: «Tu regere imperio populus romane, memento.» Y si Julio César lo ha oído debe estar contento.

ENTRE LAS RUINAS

Un genial sistema de iluminación hace por la noche esta colina sagrada, erguida en el centro de Roma, un lugar maravilloso y único. Cientos de fajas de luz blanca transparente atraviesan el espacio y se resuelven en colores al chocar contra los muros y las frondas, palideciendo hasta perderse en la profundidad del infinito, como si iluminaran un país espectral. ¿Y no es así? Iluminan un trozo de la antigüedad conservado por milagro en medio de nuestro siglo, que nos ha convertido en esclavos de la materia y del asco. Es un espectáculo impresionante bañado por un silencio sordo, vivo y agitado como si volaran a ras de la hierba millares de mariposas, o como si crecieran las lentas raíces de los siglos, o como si por las piedras subiera una savia poderosa y vitalísima. Reflectores colocados sobre los edificios de la Roma moderna clavan sus ojos fríos en el pecho de las estatuas o en las copas de los pinos del Foro Trajano. La luz blanca se convierte en un rosado tono de párpados de mujer al ser absorbida por los lienzos de ladrillos del Palatino. Un viento de luz, precipitado desde docenas de focos en lo alto del Campidoglio, riza las crines de piedra de los blancos caballos del arco de Settimo Severo, que galopan hacia las sombras llevando al Emperador y sus hijos. Detrás, otro arco crea una perspectiva negra de huesos arquitectónicos. Las cornisas, los capiteles, los arquitrabes, las estatuas desnudas adquieren relieves desconocidos, primaverales y fresquísimos gracias a la electricidad. Todo esto, durante tantos y tantos siglos oculto entre las miserables casuchas de una Roma que entusiasmó a Goethe y Taine, se ilumina y revive. Les diría quién fué el autor de esta fantasmagoría..., pero supónganselo y mejor para ustedes y para mí. La antigua Roma navega por las sombras de la noche y el silencio como una galera luminosa, igual que las de Calígula, rutilantes de púrpura y oro, engullidas por el lago Nemi. La estatua de Tito, en pie sobre la cuadriga, en medio de sus legionarios, surge del doble prodigio de la luz y la sombra.

Como rosas azules, amarillas como el vino de los Castelli o de rojo Borgoña, las diez columnas altísimas del templo de Faustino nos hacen recordar un verso de Valery. Y es también la luz la que parece crear en la fuente de la ninfa Yuturna un agua fresca y pesada, de bronce y de plata, como si de un momento a otro bajaran a abrevar sus caballos otra vez Cástor y Polix.

Exploro con la mirada la noche y las ruinas para descubrir una presencia invisible, para reconocer un fantasma aparecido. En lo alto, hacia la frente de esta colina, están esparcidos ligeros vapores violetas y rosados, de ese color que tienen las bahías del Mediterráneo cuando se pueblan de Medusas. Pongo mis manos de hombre del siglo XX en la carne de este año cero. Todo está fresco. No se ven entre las sombras esas terribles grietas de las columnas, esas hendiduras de los muros, esos ojos vaciados de las estatuas, que adquieren un miserable aspecto con la luz del sol. De noche he subido y he bajado cuestas como si yo solo habitara en una Roma de entonces que se conservara intacta. Miraba la tenue sombra de un reflector en una columna y me decía: Son las antorchas del cortejo del augur que baja al Campo de Marte. Y la noche olía como debían oler las antiguas noches: a vino sórdido de las tabernas viejas, a requesones y alcachofas traídas desde Tarquinia, como se siguen trayendo hoy, en cestos de juncos del Tíber. Un lucero rojo, uno sólo, brilla sobre este mar de piedras, de ruinas, columnas y templos bañados en una luz irreal. Roma, año cero, es una ciudad abandonada. Cuando uno ha visto un lugar así, cuando ha visto amanecer un sol lento, como un ojo vacío, al otro lado de los arcos, haciendo brotar poco a poco perfiles fantasmagóricos de muros deshechos y rompiendo brutalmente sobre estatuas abandonadas, debiera vivir hasta la muerte con los párpados sellados.

CARTELES, CARTELES

Sobre todo para no ver esos carteles que han puesto en algunos lugares: «The world's famous ruins.»

Y también con los oídos taponados.

Para no oír el estrépito de un autocar que de repente baja por la Vía dei Fori Imperiali con sus racimos de turistas, de marineros con gorritos blancos, de aspirantes a Anita Loos que vienen a gritar: «The world's famous ruins.»

Y para no oír cómo de entre las sombras surgen idilios, por lo menos en dos idiomas: «I love you.» «Je táime.»

Y para no ver a esos turistas que llevan un farolillo en el sombrero y que bajan tanteando las ruinas como si palparan la vértebra de Cuvier de nuestra civilización.

ANTORCHAS EN EL COLISEO

Pero vale la pena soportar esto para presenciar lo que yo he visto en el Coliseo una medianoche. Un enorme pozo de sombras, sobre el que brilla un gran trozo de cielo abierto y luminoso, como si parpadeara en él una claridad irreal, un lago tembloroso. Es el reflejo de millares de antorchas que se mecen en las gradas y se elevan en espirales. Hasta acostumbrarse a las sombras no se advierte que estas antorchas están sostenidas por las manos de una inmensa muchedumbre de hombres y mujeres. Tal es su silencio y su impasibilidad. He oído el silencio de Venecia por las noches y el silencio de las campiñas florentinas. Pero no es el de esta hora del Coliseo. Es un silencio más absoluto e impresionante, porque nace de millares y millares de personas. Y de pronto, he aquí una impresión que no podré olvidar jamás. De las sombras se ha elevado una voz gigantesca y clarísima, con una resonancia de ternura íntima que los altavoces multiplican hasta llenar por completo la noche. Es un sacerdote que dirige en latín a la muchedumbre peregrinante, desde el [illegible] donde salían los mártires. Y una voz única hace todavía más absoluto el silencio, como una cuadra negra, de los millares de personas. Cuando se calla el sacerdote repite el mensaje en castellano, y luego otro en alemán y otro en francés. Sólo entonces me doy cuenta de que los hombres y mujeres que llenan las gradas, la arena, las entradas, intensamente pálidos o llorando, son gentes de todas las partes del mundo. Y cuando las voces sacerdotales se apagan como si un soplo gigantesco pulsara a todas aquellas lámparas, desconocidas entre sí, que no volverán a verse jamás, un clamor inmenso se ha elevado de sus pechos: son idiomas distintos, himnos en muchas lenguas. Pero fundidos en uno que forma como una cúpula luminosa por encima del Coliseo.

Cuando abandono el lugar la luna tiembla sobre la mole oscura del recinto de los mártires, el cielo profundo. Pero he creído que un rastro de la infinita dulzura resbala sobre aguas profundas de la noche, como si fuera una cruz sobre cabezas de miles de gentes que vienen a encontrarse junto a la tierra que empaparon de sangre hace dos mil años los primeros cristianos.

LA ESTATUA DE CAYO JULIO CESAR

Yo he buscado el lugar donde cayó asesinado un "idus" de marzo por el Frente Popular de entonces, dirigido por Bruto. Confieso que como no soy Winkelman no lo he encontrado. En cambio, el "jeep" me espera ante su estatua. Quería venir aquí para evocar en la noche, entre las ruinas del templo de "Venus Genitrix"—bellísima y ligera graciosamente adornada de amores y de flores—y ante esta estatua, muchas cosas. De entre las sombras y bajo un cielo frío y pesado, surge César con su busto cubierto de una espléndida coraza. La vasta vida silenciosa de las ruinas parece esperar el primer estremecimiento de la palabra dominadora. El rostro pálidísimo, de amplia frente; los ojos desbordados, se elevan en el orbe de los signos zodiacales que le rodean en esta hora próxima al amanecer de una magia misteriosa y profunda. Estrabón dice que un día anterior al asesinato de César el cielo se llenó de llamas, aves solitarias volaron por las plazas desiertas y empavorecidas. ¿Qué significa este adem César cuando de la copa llena del cielo se derrama sobre todo el espacio de ruinas [illegible] mer resplandor dorado? [illegible] cos, los templos, las colinas, llenas de miles de golondrinas romanas, los árboles, todo brillado un momento con el premo júbilo de luz.

Quizá me muestra, en el amanecer del día en que me dejar Roma, la ciudad que se ensancha con su oleada de [illegible] y cúpulas, de palacios y [illegible] el Tíber azul y verde por la llanura. Sobre este panorama flotan veinticinco siglos de historia. El brazo de César parece extenderse, todavía dominador, tierno y humano, como si [illegible] cara en la luz anaranjada de un nuevo día un apoyo. El sol y la luz son digno dosel para este hombre que salvó a Roma, a la Italia de entonces de una espantosa anarquía y dió un nuevo curso a la Historia del mundo. Por esto, sobre la colina que tiembla resucitada por la luna César fué asesinado. Es una de la historia. Pero el sol rojo de sangriento el bronce, y entonces me parece que estaba alguien me contó aquí mo otra historia reciente.

Desciendo lentamente por la vía dei Fori Imperiali, recordando un capítulo de Plutarco: "Un gran cometa se dejó ver muy resplandeciente y en aquel año su disco salió privado de rayos".

Miró al cielo buscando la meta que debió sucederle la vez que Bruto mata a un

Ayuntamiento de Madrid

España ingresa en la F. A. O.

(Viene de primera página)

actual sistema de auxilio satisface nuestras necesidades y posibibilidades." (Efe.)

PROSIGUE EL CONGRESO LUSOESPAÑOL DE RADIOLOGIA

LISBOA. — Se vienen celebrando con gran éxito las sesiones de estudios del I Congreso Hispanolusitano de Radiología en el Instituto Superior Técnico de Lisboa.

La Prensa dedica extensas reseñas a los actos del Congreso y a la intervención de los doctores españoles. Sus representantes, en unión de los congresistas, fueron obsequiados con "un Porto de honor", en el cual se enalteció la colaboración prestada a este I Congreso hispanolusitano. (Efe.)

ACTO HISPANICO EN EL COLEGIO MILITAR ARGENTINO

BUENOS AIRES.—Se ha celebrado en el Colegio Militar de la Argentina la clausura del ciclo hispánico. Concurrieron al acto, en representación del embajador de España, el secretario de la Embajada, señor Pérez Hernández, y otros funcionarios de la representación diplomática española.

El doctor Anzoátegui pronunció durante este acto una conferencia sobre el tema "El heroismo hispánico en nuestro ser nacional". El gran salón de actos del Colegio Militar se hallaba adornado con profusión de banderas españolas y argentinas.

IMPORTANTE CASA MADRID

precisa corredor plaza para venta correas transmisión, tubería goma, empaquetaduras, etc. Sueldo y comisión. Inútil escribir sin buenas referencias. Se devolverán originales ofertas. Completa discreción. Escribir **MONTALBAN, Alcalá, 2.** Anuncios

Festival de la Sección Femenina en honor del ministro egipcio de Educación

(Viene de primera página)

felicitado el maestro Benedicto, a cuyo cargo están los cursos actuales de Música.

CONCIERTO DE LA ORQUESTA NACIONAL

Desde la Escuela de El Pardo, el ministro egipcio se trasladó a Madrid para asistir, en unión de su esposa y su hijo y del Subsecretario de Educación Nacional, camarada Jesús Rubio, a un concierto de la Orquesta Nacional en el Palacio de la Música.

CENA DE GALA

El Subsecretario de Asuntos Exteriores, conde de Casa Real, ofreció anoche un banquete de gala al ministro egipcio de Educación Nacional, doctor Taha Hussein. Asistieron, con el ministro, su esposa y su hijo, y asimismo se encontraban los embajadores de Egipto, el primer secretario de la Embajada en Madrid, el agregado cultural a la misma Embajada, el diputado egipcio Sadi, el agregado cultural a la Embajada de Egipto en París, el encargado de Negocios del Líbano en España y otras personalidades del mundo árabe.

Por parte española asistieron el Subsecretario de Educación Nacional, camarada Rubio; los directores generales de Relaciones Culturales, marqués de Saavedra, y de Bellas Artes, marqués de Lozoya; el Alcalde de Madrid, conde de Santa Marta de Babio; el Presidente de la Diputación, marqués de la Valdavia; el director del Instituto de Cultura Hispánica, señor Sánchez Bella; el catedrático y arabista señor García Gómez y varios diplomáticos.

ALMUERZO OFRECIDO POR EL DIRECTOR DE RELACIONES CULTURALES

El director general de Relaciones Culturales de España, señor Cañal, y su esposa, la marquesa de Saavedra, ofrecieron ayer un almuerzo al ministro de Educación Nacional de Egipto.

El doctor Taha Hussein se trasladó después, acompañado de sus familiares y en compañía de los marqueses de Saavedra, a la Escuela de El Pardo para presenciar la exhibición de Coros y Danzas, organizada en su honor por la Sección Femenina.

Juzgado de Primera Instancia de Fonsagrada

EDICTO

DON RAMON CARBALLAL PERNAS, Juez de Primera Instancia de la villa de Fonsagrada y su partido (Lugo).

HAGO SABER: Que en este Juzgado se sigue expediente a instancia de Carmen Fernández Domínguez, de cincuenta y cinco años de edad, casada, labradora, vecina de San Martín de Robledo, en este Municipio y partido, para declarar la ausencia legal de su esposo, Manuel López Pérez, que se ausentó del expresado pueblo el año de mil novecientos treinta y ocho, y del que no se han vuelto a tener noticias desde el mes de noviembre de mil novecientos cuarenta.

Lo que se hace público, a los efectos del art. 2.038, reformado, de la ley de Enjuiciamiento Civil.

Dado en Fonsagrada, a nueve de octubre de mil novecientos cincuenta. El Juez de Primera Instancia, *R. Carballal.* — El Secretario, *Manuel Núñez.*

LEYES SOCIALES de Medina y Marañón

El 1.° de diciembre aparecerá la edición 1950 con la última palabra en legislación y jurisprudencia, redactada por las prestigiosas firmas siguientes: don José Castán Tobeñas, don León Martín Granizo, don Eugenio Pérez Botija, don Juan Menéndez Pidal y don Mariano González Rothvos. Precio de la obra, encuadernada en piel, con su estuche, 200 pesetas. Solicite prospectos de esta obra, con toda clase de detalles, al

INSTITUTO EDITORIAL REUS.
Preciados, 6 y 23. Madrid

ENTIERRO DE ABDELKADER

EN REPRESENTACION DEL CAUDILLO PRESIDIO EL FUNEBRE ACTO EL ALTO COMISARIO DE ESPAÑA EN MARRUECOS

Al cadáver le han sido rendidos honores de comandante general

MELILLA.—Presidido por el Alto Comisario, teniente general Varela, se ha celebrado el entierro del delegado del Gran Visir, el Hash Abdelkader Hach Tieb, en el cementerio musulmán de la cabila de Beni Sicar.

En la comitiva figuraba una masa compacta de musulmanes llegados de todos los lugares de la región, así como el Pleno del Ayuntamiento de Melilla y Comisiones oficiales.

Con el Alto Comisario figuraban en el sepelio las autoridades militares y civiles de la región, delegado de Asuntos Indígenas, autoridades interventoras, funcionarios de la Administración del Majzén y Comisiones de jefes y oficiales de todos los Cuerpos de la guarnición. Al cadáver, y por disposición del Gobierno español, se rindieron honores de comandante general con mando en plaza, por un tabor de Regulares número 8, otro de la Mehala, un escuadrón de Caballería, Dragones de Alcántara, una batería del regimiento de Artillería 64 y una compañía de Zapadores. Las fuerzas de Regulares, a la entrada del cementerio, desfilaron ante el cadáver en columna de alto, y la Mehala hizo una descarga de fusilería.

DISCURSO DEL ALTO COMISARIO

Antes de dar sepultura al cadáver, el Alto Comisario, teniente general Varela, pronunció el siguiente discurso:

"Unas palabras solamente como último adió a Abdelkader en nombre de España y en la representación de Franco. También se halla aquí, representando al Jalifa y al Majzén, su ministro de Agricultura. Todos reunidos ante el cadáver del que fué vuestro jefe ejemplar rifeño Abdelkader, vengo a rendir ante él mi emoción como español y amante de este querido pueblo rifeño. Desaparece una gran figura, la más grande que hubo en vuestra historia moderna, la figura cumbre en lealtad, honradez y heroísmo, virtudes personificadas conjuntamente en Abdelkader, que si bien tuvo sus inquietudes al principio, vino a rectificarlas en el acto cuando comprendió que España acudía a estas tierras a libertarlas de la anarquía que padecían y a agrupar a su alrededor a los hombres que supieran amarla como él la amaba. Al entrar hoy en Melilla, en esta ciudad tan amiga, he podido apreciar bien patente su tristeza, he visto que no había ni una persona en las calles, porque en todas partes los españoles y marroquíes se asociaban al duelo general por Abdelkader, a quien Dios quiera tener en su santa gloria. Aquí tenéis el ejemplo de España: el Ejército tributándole honores, y la población, integrada por sacerdotes y hermanos de la Doctrina Cristiana, el pueblo español y las cábilas en masa, en número de muchos millares, todos unidos, con un solo amor, símbolo del amor de España hacia Abdelkader, porque era y representaba la unión firmada en el eje de la entrañable amistad entre España y el ¡¡¡¡Cuántas veces al abrazarme me dijo: "Rif y España, siempre unos"! Este es el sentimiento que no puede morir, que germina y fructifica, que perdurará siempre; esta es la conducta en línea recta y limpia de Abdelkader, que yo espero sea vuestro ejemplo. Desde hoy se instituye la beca de Abdelkader para el mejor y más estudioso de los rifeños. Melilla honrará también su memoria dando el nombre de Abdelkader a una de sus calles. Y nada más, mis queridos marroquíes y españoles. Pidamos a Dios que haya concedido eterno reposo al hombre que tantas virtudes atesoró, que tan profunda huella humana dejó en el alma de sus compatriotas y sus amigos y al que en vida tanto le quisimos."

PALABRAS DEL HIJO DE ABDELKADER

El hijo de Abdelkader contestó con las siguientes palabras al discurso del Alto Comisario:

"En nombre de toda mi familia, doy gracias a vuestra excelencia por habernos honrado viniendo para dar el último adiós a mi querido padre. El siempre nos ha aconsejado que seamos fieles ideales con los amigos de España, pues mi padre jamás ha podido dar malos consejos ni hacer daño a nadie, y la palabra que dió el año 1921 la ha cumplido hasta la fecha de su muerte. Nada más, mi general. Antes de morir dio mi padre un abrazo al delegado de Asuntos Indígenas para el Alto Comisario. En nombre de todos nosotros, acepte estas palabras y este abrazo, que expresan nuestro reconocimiento hacia vuecencia."

DUELO EN MELILLA

Terminada la fúnebre ceremonia, el teniente general Varela y su séquito emprendió el viaje de regreso a Melilla, en cuyos centros y dependencias oficiales se izó la bandera nacional a media asta, en señal de duelo. (Cifra.)

Teléfono de ARRIBA: 23 26 10

Sociedad germano-española en Munich

FOMENTARA LAS RELACIONES CULTURALES Y ECONOMICAS

En Munich, y bajo la presidencia de Su Alteza Real el príncipe Adalberto de Baviera, se ha constituido una sociedad germanoespañola para fomentar las relaciones culturales y económicas entre España y Alemania.

Actualmente se encuentra en España el profesor Hüffer, catedrático de la Universidad de Munich, quien piensa entrar en contacto con diversas personalidades españolas, a fin de favorecer los fines de la sociedad, de cuyo cuadro directivo forma parte.

Pertenecen igualmente a la Junta directiva el catedrático de Filología Hispánica y director del Instituto Iberoamericano de Investigaciones Científicas de la Universidad de Hamburgo; profesor Grossmann; el doctor Hans Rheinfelder, catedrático de la Universidad de Munich y subsecretario de Instrucción Pública de Baviera; la viuda del ilustre hispanista Karl Vossler; el doctor Adalbert Homel, de la Universidad de Erlangen; el doctor Kehrer, de la Universidad de Tubinga, y otras destacadas personalidades.

Entre los fines inmediatos de la sociedad existe el de favorecer el intercambio de estudiantes entre la Universidad de Munich y las españolas y el fomento de los estudios hispanistas.

MOVIMIENTO BRITANICO DE AMISTAD CON ESPAÑA

Acaba de llegar a Madrid el ingeniero inglés mister F. J. Hesketh-Wuliams, gran hispanófilo y secretario de honor del "Movimiento británico de amistad con España".

En una reunión con los periodistas madrileños celebrada ayer tarde, mister Hesketh-Wuliams manifestó que en nombre de sir Alexander Roger, presidente de la organización y destacada personalidad de la industria y del mundo de las finanzas de su país, quería dar cuenta de que se había organizado en Gran Bretaña este magnífico movimiento de aproximación entre ambas naciones, iniciado en el pasado mes de septiembre y con el propósito de dar satisfacción a gran número de personas que aspiran al pronto restablecimiento de relaciones de los países de las Naciones Unidas con España.

"El resultado de la iniciativa —agregó— fué extraordinario, pudiendo decirles que más de veinte mil personas solicitaron el ingreso en la organización."

Dijo también que entre los afiliados figura el almirante sir Harol Borrongh; sir Patrick Hannon, magnate de la industria británica, almirante sir Ronald Scobie, vizconde Leonar Slatter y Bernard Sullivan.

CINE

HOY SABADO, HOMENAJE AL DIRECTOR CINEMATOGRAFICO JUAN DE ORDUÑA

Candente aún el entusiasmo en todas las capitales de España por el éxito de la película AGUSTINA DE ARAGON — realización cumbre de Juan de Orduña y orgullo del cine nacional—, un grupo de admiradores y amigos del gran director cinematográfico encabezan este homenaje, de carácter nacional, que pretende premiar de algún modo no sólo el último éxito de Juan de Orduña como director, sino toda su extraordinaria tarea cinematográfica, demostrada a través de veinte películas, en las cuales puso siempre el más vivo entusiasmo y un deseo constante de superar su propia obra.

Por lo que es y representa Juan de Orduña en nuestro cine, por sus últimos éxitos, que abrieron a la producción nacional los mercados del mundo; por su continua y apasionada entrega en pro de la cinematografía española, creemos de justicia rendirle este homenaje de admiración y gratitud. Con esta finalidad convocamos a todos los amantes del cine español a un almuerzo, que se celebrará hoy sábado, a la dos de la tarde, en el hotel Palace, para celebrar con Juan de Orduña esta jornada gloriosa de nuestro cine nacional.

José Ibáñez Martín, Raimundo Fernández - Cuesta, Luis Carrero Blanco, Tomás Suñer, Ricardo de Rada, Carlos Asensio, marqués de Huétor, Francisco Rodríguez, Gabriel García Espina, Gustavo Navarro, marqués de Lozoya, Pedro Rocamora, Francisco Aylagas, José Moreno Torres, marqués de la Valdavia, Alfredo Sánchez Bella, David Jato, Jacinto Benavente, Gregorio Marañón, José María Pemán, Manuel Valdés Larrañaga, Juan Ignacio Luca de Tena, Lucio del Alamo, Pedro Gómez Aparicio, Juan José Pradera, Ismael Herráiz, Juan Pujol, Francisco Lucientes, Juan Aparicio, Mariano Zumel, Lola Membrives, Daniel Vázquez Díaz, Fernando Luca de Tena, Aurora Bautista, Jacinto Guerrero, Vicente Casanova, María Fernanda Ladrón de Guevara, Vicente Escrivá, Santiago Bernabéu, Cesáreo González, Cayetano Luca de Tena, Vicente Salgado, Luis Escobar, Amparo Rivelles, José Luis Sáenz de Heredia, Celia Gámez, Agustín Perra ("Parrita"), Blanquita Amaro, Pedro Chicote, María Félix, Rafael Gil, Juanita Reina, Luis Fernández Ardavín, Rossano Brazzi, Rafael Rivelles, Hugo del Carril, Teodoro Pablo, José A. Escurra, Adriano del Valle, Javier Aznar, Joaquín Romero Marchent, Salvador de Heredia ("Cándido"), Miguel Pérez Ferrero ("Donald"), Luis Gómez Mesa, Antonio Vico, Cesáreo Gallindez, Jesús Tordesillas, José María Arozamena, Guillermo Fernández Shaw, Alfredo Fraile, Sigfrido Burman, Juan Quintero, Pepe Luis Vázquez.

NOTA. — Las tarjetas para el banquete podrán retirarse en CIFESA, Chicote, "el Abra", "Chipén" y en el hotel Palace.

TEATROS

NOTICIARIO RELAMPAGO

NOBLEZA BATURRA", la famosa película que tantos éxitos obtuvo hace algunos años, ha sido teatralizada por Joaquín Dicenta, y la música será del inspirado maestro Romo, concediendo importancia a los instrumentos de cuerda y púa.

DON JUAN TENORIO" es el acontecimiento artístico que, presentado por el teatro Español, conmueve toda Madrid. Nuestra enhorabuena a Cayetano Luca de Tena por este gran éxito del drama de Zorrilla, presentado en un sorprendente montaje escénico y con una interpretación tan perfecta como la de María Jesús Valdés y Guillermo Marín, al frente de un amplio reparto.

JUANITO VALDERRAMA, en pleno restablecimiento de su reciente operación, estudia y prepara con el mayor entusiasmo su próxima reaparición en el teatro Calderón con el estreno de los populares Quintero, León y Quiroga. Para su magnífica compañía han sido contratadas Tona Radely, Isabelita Sánchez y Juanita Azores.

LA COMEDIE FRANCAISE, que tan brillantes éxitos está cosechando en el teatro Fontalba, presentará hoy con todos los honores al selecto público madrileño, en la sesión de la tarde, "On ne badine pas avec l'amour", de Alfred de Musset, y por la noche, "Phedre", de Racine. No cabe duda que La Comedie Francaise obtendrá hoy dos nuevos triunfos artísticos.

"COCINA VASCA", la maravillosa obra del maestro Cobos, será presentada con caracteres de estreno en Bilbao en las próximas fiestas de fin de año. Serán sus intérpretes la excelente compañía lírica de Antón Navarro, el joven y ya famoso barítono.

MARIA REMEDIOS, la joven y extraordinaria bailarina, logró anoche un clamoroso triunfo en sus creaciones en el teatro Madrid con el gran espectáculo de variedades. El público aplaudió a esta deliciosa intérprete del baile con todo entusiasmo.

CAPILLA

MINISTERIO DE AGRICULTURA

INSTITUTO NACIONAL DE COLONIZACION

ANUNCIO

Se anuncia concurso público para la ejecución de las OBRAS DE PUESTA EN RIEGO DE LA FINCA "ALDEA DEL CONCE", sita en el término municipal de Talavera la Real (Badajoz), cuyo presupuesto de ejecución por contrata asciende a *dos millones cuatrocientas tres mil doscientas once pesetas con noventa y cinco céntimos* (2.403.211,95).

El proyecto, presupuesto reformado de las obras y pliego de condiciones del concurso, en el que figura el modelo de proposición, podrán examinarse en las Oficinas Centrales del Instituto Nacional de Colonización en Madrid (Castellana, 31) y en la Delegación de dicho Instituto en Badajoz (Menacho, 9 y 11), durante los días y horas hábiles de oficina.

Las proposiciones, acompañadas del resguardo de haber constituído una fianza provisional de cuarenta y un mil cuarenta y ocho pesetas con dieciocho céntimos (41.048,18), deberán presentarse en cualquiera de las oficinas indicadas antes de las trece horas del día 25 de los corrientes, y la apertura de los pliegos tendrá lugar en las Oficinas Centrales a las doce horas del día 30 del mismo mes.

Madrid, 8 de noviembre de 1950.—*El Ingeniero Subdirector de Obras.*

SECCION DE ANUNCIOS TELEGRAFICOS

AGENCIAS

AMERICA - ESPAÑA, corresponsales, gestiones generales, documentaciones, rapidez. Gestoría Luidenas. Montera, 26.

ALQUILERES

ALQUILO nave 300 metros cuadrados. Vicente Caballero, 12, final autobús 2. 247635.

AUTOMOVILES

ESCUELA automovilista. Enseñanza garantizada turismo, camión, Alfonso XII, 58.

EL MODERNO, enseñanza. 262811. Gosálvez.

CALLAO enseña conducir: ómnibus, turismo, motocicletas, carnet, economía. Infórmese. Preciados, 23.

ESCUELA, enseñanza garantizada, insuperable, clases ilimitadas, ómnibus moderno, turismo, economía. Conde Peñalver, 24.

ACADEMIA automovilistas. Fundada 1910. Santa Engracia, 6.

COMPRAS

NINGUN ARTICULO USADO PODRA VENDERSE, SEGUN LO DISPUESTO EN LA LEGISLACION VIGENTE, A MAYOR PRECIO DEL 80 POR 100 DEL SESALDO EN LA TASA

PAPEL usado, discos gramolo, de todo. 262307.

TRASTOS, ropas, menudencias, todo. Juanito. 270064-274829.

TRABAJO

OFICINA DE COLOCACION

La ley de 10 de febrero de 1943 sobre colocación, determina que Empresas y patronos están obligados a solicitar de la Oficina de Colocación el personal que necesiten, y que los obreros en paro deben inscribirse en dicha Oficina, sancionándose el cumplimiento de tales obligaciones con multas de 5 a 1.000 pesetas.

En consecuencia, toda inserción de anula la citada Oficina de Colocación (avenida en esta Sección está condicionada a la previa autorización de José Antonio, 32, edificio Madrid París).

CONSULTAS

BLENORRAGIA, sífilis, debilidad, impotencia, análisis. Operación fimosis. Tratamiento neosalvarsán, Penicilina. Clínica especializada Duque Alba, 10. Doctor Hernández. 273564.

CLINICA antivenéreas. Fuencarral, 6. Blenorragia, sífilis, impotencia, operación fimosis, análisis, neo, penicilina. (Censura 3.255.)

"CLINICA Fuencarral", especializada enfermedades genitourinarias, impotencia, últimos tratamientos. Fuencarral, 88. (8.593.)

FILATELIA

PARTICULAR paga todo su valor colecciones sellos y lotes archivos. Valero. Larra, 14.

GUARNICIONES-MUEBLES

"EL MODERNO", Muebles, albombras. 262811.

MAQUINARIA

MAQUINAS escribir garantizadas, todas marcas, Hernán Cortés, 18.

VARIOS

REGALITOS para niños precios fijos, expuestos Montera, 7. Joyería Infantil.

RECADEROS!!! toda España aumentarán vuestros ingresos escribiendo "Novedad". Apartado 10.015.

VENTAS

NINGUN ARTICULO USADO PODRA VENDERSE, SEGUN LO DISPUESTO EN LA LEGISLACION VIGENTE, A MAYOR PRECIO DEL 80 POR 100 DEL SESALDO EN LA TASA

MAQUINAS escribir garantizadas, Montera, 38 (Pasaje).

MUEBLES Gamo. Facilidades pago. Beneficencia, 4.

TARIFA: 70 CENTIMOS CADA PALABRA

Cine — # Palacio de la Prensa: "Vorágine"

OTTO Preminger, que logró un gran éxito en "Laura", es conjuntamente productor y director de esta película. La protagonista de una y otra es la misma actriz: Gene Tierney, de muy sugestiva fotogenia, que vive de sobria y expresiva manera su personaje "con complejo" —desde la infancia es cleptómana—, que prefiere candorosamente que la cure un farsante, especialista en la habilidad hipnótica, que su propio marido, que es uno de los mejores y más prestigiosos psicoanalistas de California.

Gene Tierney

La trama, procedente de una novela, no pertenece por entero al género policíaco, ya que su dosis de misterio desaparece pronto. No tarda en descubrirse a los espectadores al verdadero culpable y en explicarles gradualmente las circunstancias en que preparó y perpetró su delito. Y, sin embargo, se mantiene la nota de interés para saber y ver cómo el asesino se pasa de listo y comete la irremediable tontería, característica de todos los criminales, que constituye su acusación decisiva.

Discípulo Otto Preminger de Ernst Lubitsch, ha heredado la pericia técnica de éste y su buen gusto, su finura, para explicarla del modo más exacto y certero. Y si en "La Zarina" hizo una película que podía ser muy bien de Lubitsch, en la siguiente Preminger se ha superado a la moda de los relatos detectivescos-psiquiátricos.

Con Gene Tierney, que encarna a la protagonista, interpretan esta película—de muy bella calidad escenográfica y fotográfica—José Ferrer—que sin parecerse a Erich Von Stroheim recuerda bastante a éste, y ya conocido del público español por su papel del Rey de Francia en el éxito de Ingrid Bergman "Juana de Arco"—, Richard Conte, Charles Bickford, Barbara O'Neil y Fortunio Bonanova.

Palacio de la Música: "Sangre en Castilla"

NO se puede evocar la gloriosa etapa de nuestra Historia de la guerra de la Independencia para centrar una trama de exageraciones y tremendismos folletinescos en un personaje como Marcos Ruiz, de perfiles siniestros, sin un solo rasgo noble y menos hacerle capitán de un escuadrón de guerrilleros. Y así ocurre que ensombrece esta película — errónea en esa parte esencial de su argumento— su figura repelente, en resaltable y deplorable contraste con un héroe de esa misma época y de igual apellido que el suyo: el teniente Ruiz, compañero de Daoiz y Velarde. Si se consideraba interesante—que no lo es, según mi parecer—ese personaje, no era necesario desarrollar la intriga en esos tiempos de bravura y abnegación nacionales en lucha contra los invasores. Es incomprensible que se cometa tan grave equivocación de elegir como protagonista de unos episodios de una de las fases más ejemplares de nuestro vivir histórico a un tipo de esa calaña, que no sólo no demuestra en ningún momento merecer el puesto que ocupa, sino que en trances decisivos, como cuando recibe una orden del Alto Mando, se comporta como un traidor. (El artista que interpreta este papel luce —es un detalle de descuido en la exactitud ambientadora—en su uniforme militar de la guerra de la Independencia un cinturón de la actual Legión Extranjera, en mágico adelanto a la creación por el general Millán Astray de esta victoriosa fuerza de choque.

Julio Peña

Muy rica Castilla en valores tradicionales y tipistas, una curiosa costumbre—bien utilizada por el dramaturgo y poeta José Rincón Lazcano en la obra teatral "La Alcaldesa de Hontanares"—es la elección por las propias mujeres como alcaldesa a una de las vecinas del pueblo y su ejercicio de ese cargo durante un día. La rememoración de esa costumbre, con todo el colorido de sus pintorescos atuendos aldeanos, es el atractivo principal de esta película.

Y ése de reflejar modos y modas peculiares de la diversidad regional de España es uno de los buenos caminos que ha de seguir nuestro cine.

Es una lástima que el mal enfoque del argumento de esta película la haya desviado de la ruta del acierto.

Benito Perojo—que en su extensa labor cinematográfica sólo ha obtenido los dos éxitos verdaderos de "La verbena de la Paloma" y "Marianela"—ha efectuado un trabajo técnicamente hábil.

Interpretan los papeles principales Mecha Ortiz, Enrique Alvarez Diosdado, Julio Peña y Susana Canales. La escenografía—bien estudiada—es de Sigfredo Burman, y la fotografía —de excelente calidad—, de Antonio Ballesteros y Valentín Javier.

LUIS GOMEZ MESA

Homenaje a Juan de Orduña

Hoy al mediodía se celebrará el homenaje a este triunfante director cinematográfico por los grandes éxitos de sus películas "Locura de amor", "Pequeñeces" y "Agustina de Aragón".

Música — # Palacio de la Música: Exito de Eugen Jochum en los conciertos de la Orquesta Nacional

UNAS líneas, muy pocas, para resaltar la excelente labor de Christian Ferrás y Luis Antón como solistas del "Concierto para dos violines", de Bach, y de la Orquesta Nacional, fiel vehículo de las indicaciones y demandas múltiples que el maestro Eugen Jochum dictó en la obra citada, como en "Till" y la "Séptima sinfonía", de Beethoven. Un trabajo de conjunto afiligranado, preciso y de pasión arrolladora. Por una vez prescindo de la detallista referencia tradicional. Se trata de utilizar el espacio disponible para la consideración de un tema, siempre latente siquiera en la imaginación del cronista, que con Jochum asciende hasta el primer plano de los comentarios.

De la personalidad y características de Jochum quedó suscrita glosa en la semana última, en que fué destacado el temperamento romántico, el vigor contagioso, la delicadeza expresiva de este director, una de las figuras cumbres que nos han visitado en los años últimos.

Sobre su magnífico "Till", incisivo, pleno de matices y contrastes, con relieve perfecto de sus líneas caricaturescas y tiernas, nada particular podría decirse. Sobre el "Concierto para dos violines", sí: que lejos de ser Jochum un simple acompañante de los solistas, tuvo a todos, a ellos los primeros, en sus manos, y logró que el fondo orquestal destacase siempre, sin mengua de las intervenciones de los concertistas.

En lo que sí me gustaría extender el juicio es en la versión de la "Sinfonía", de Beethoven. Al lado de las concepciones inflexibles, rígidas, severas y atentas sólo a la formal línea clásica, Jochum defiende con hechos una traducción lírica, animada de matices, contrastes, incluso con algún rítmico "rallentando"—al preparar el período fundamental de la madera, en el "Allegretto"—, y mil detalles esfumados casi siempre, que recuperan la curiosidad dormida de muchos melómanos para quienes la insistente selección de la página llegó a derivar, a fuerza de monotonía, en la indiferencia más absoluta.

Sé que los aficionados antiguos—si no por años, por asiduidad en la asistencia—comprenderán perfectamente mi punto de vista. Obras fundamentales en la historia de la música se escuchan, por la utilización ininterrumpida, con frialdad suma, con espíritu resignado, que no con emocionado interés. De pronto, un período de ayuno enciende nuevas ilusiones. (Luego de los tres años de nuestra guerra, ¡qué júbilo el del crítico al "recuperar" la "Quinta sinfonía", incluso en versión sólo discreta.) Lo mismo sucede con las concepciones personales cuando la personalidad rectora lo es de primer rango. Con Jochum no caben tibiezas. El pide, exige, consigue efectos, progresiones, calidades, resaltes, fortísimos y pianísimos sin durezas, sin estridencias y, lo que es mejor, con la orquesta siempre cálida. Cuando la sonoridad se adelgaza, no por ello pierde vibración; cuando el ataque señala las tres efes, el acorde no por eso queda tosco...

Quizá, pasada la impresión del momento, podrían discutirse algunos "tempos" y efectos —para el gusto personal, la lentitud del "trío" en el "scherzo"—; es posible que la línea no sea de absoluta pureza clásica. En todo caso, y esa es la impresión que quisiera resaltar como "leit motiv" de mi crítica, ello dicta una consecuencia clara: el ridículo en que caería el maestro vulgar, practicón, sin genialidad, que intentase copiar a Jochum. Pero éste, por la fuerza exclusiva de su clase, apaga, anula reparos. Al menos, los de quien suscribe estas consideraciones, que debe al insigne maestro, nada más y nada menos que haber sentido de nuevo la hermosura de la sinfonía beethoveniana, durante cuya ejecución tantas veces anheló un descanso selectivo reparador.

Antonio FERNANDEZ-CID

SUBASTA No habiéndose celebrado la subasta que debió celebrarse el pasado día 23 de octubre en el Estudio del Notario de Madrid don Blas Piñar López, "PRODUCCION CINEMATOGRAFICA ESPAÑOLA, S. A.", haciendo uso de la facultad que le confieren los artículos 1.872 y 1.873 bis del Código Civil, saca por segunda vez a pública subasta extrajudicial—a la que cita por el presente anuncio a los acreedores preferentes si los hubiere—, una cámara o equipo de registro de sonido marca BREUSING-ROPTENCE-G. M. B. H., con dos chasis de carga y descarga, de 300 metros cada uno, TYPE 565 D. II, y un amplificador de sonido.—Tipo de la subasta: 167.000 pesetas.—La cámara o equipo de sonido puede verse en el domicilio de "Estudios Cinematográficos Roptence, S. A.", calle del General Mola, 84.—La subasta tendrá lugar el próximo día 15, a las 10 horas, en el estudio del citado Notario, calle de Zurbarán, 8.

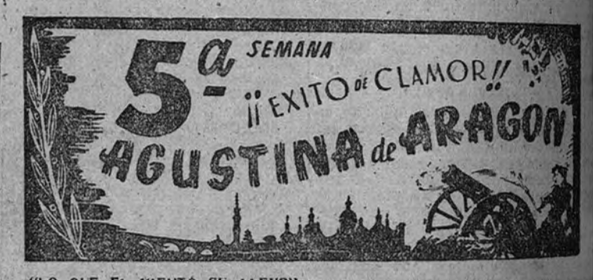

"LO QUE EL VIENTO SE LLEVO"

No es fácil saber dónde está, en qué reside el embrujo de "Lo que el viento se llevó". Tal vez sea la evocación del ritmo lento y señorial que tenía la vida en la época en que su acción transcurre. Acaso esa fuerza con que está evocada es lo que produce en el espectador la máxima sugestión. Porque la vida antigua era pausada y serena, y de ahí la extraña fascinación que produce el dinamismo de un Rehtt Butler o la trepidación que la guerra imprime a un pueblo hecho para la paz. La impaciencia de Escarlata O'Hara es, sin duda, un resultado de estos contrastes y el resultado de la visión de todos estos elementos es una maravillosa obra de arte.

El próximo lunes se dará a conocer desde la pantalla del cine Actualidades al gran actor cómico Germán Valdés ("Tin-Tan") en la graciosísima exclusiva Cepicsa "No me defiendas, compadre"

"Agustina de Aragón", de la productora Cifesa y del director Juan de Orduña, se exhibe en quinta semana en el cine Rialto

ACTUALIDADES

PROXIMO LUNES, ESTRENO

Tin-Tan

¡No me defiendas compadre!

TIN-TAN no admite comparaciones. Ha creado un tipo y un estilo personalísimos que lo hacen inconfundible

¡TIN-TAN, el platillo volante de los cómicos cinematográficos!

TOLERADA MENORES

UN GRAN COMICO SE PRESENTA EL LUNES EN EL ACTUALIDADES

Por primera vez en España vamos a conocer a un actor cómico que solamente tiene parangón con Charlot y con Cantinflas, pero que tiene una personalidad muy distinta a los dos grandes caricatos de fama mundial.

En "No me defiendas, compadre", película mejicana que en España presenta Cepicsa, Germán Valdés "Tin-Tan" se revela como caricato que ha alcanzado con toda rapidez el estrellato y la popularidad. Toda América habla ya de "Tin-Tan", consagrado como el cómico más genial.

"No me defiendas, compadre", que tiene un argumento graciosísimo y original, es la primera película que se exhibe en España del actualmente más famoso caricato americano "Tin-Tan", y será también la que consiga que nuestro público respalde tal calificativo, porque "Tin-Tan" es el platillo volante de los cómicos cinematográficos.

Desde EL DIA 17

PALACIO de la MUSICA

OFRECERÁ A VD. UN ESPECTÁCULO INOLVIDABLE

LO QUE EL VIENTO SE LLEVO

PRODUCCIÓN David O. Selznick EN TECHNICOLOR, PRESENTADA POR Metro-Goldwyn-Mayer

Reserve sus localidades

PARA LA SESIÓN DE ESTRENO Y VISITAS SUCESIVAS

HORARIO DE LAS SESIONES: 5 TARDE, 9½ NOCHE
DOMINGOS Y FESTIVOS:
MATINALES A LAS 10 H. SIN NUMERAR
PRECIO DE LAS LOCALIDADES: DESDE 15 PTAS

ESTA PELÍCULA DURANTE UN AÑO DESPUÉS DE SU ESTRENO EN MADRID Y BARCELONA NO SERÁ EXHIBIDA EN NINGÚN LUGAR DE ESPAÑA, SALVO A PRECIOS EXCEPCIONALES

TAQUILLA ABIERTA A PARTIR DE LAS 12 h

La "cola" para adquirir localidades en el Palacio de la Música para admirar "Lo que el viento se llevó", que se estrenará el día 17 del corriente

Ayuntamiento de Madrid

ECONOMIA Y FINANZAS

BOLSA DE MADRID

COTIZACIONES

No hay apenas variación en la situación del mercado. Siguiendo con poca intensidad, y aunque la posición del papel no ofrece ninguna importancia decisiva, porque nadie quiere vender de prisa; pero en cuanto surge algún comprador que quiere adquirir pronto, encuentra esa estrechez del mercado malle los precios, porque para poder aprisa hay que abaratar los precios. Y eso sucedió hoy en dos valores característicos. En las Felgueras, que en cuanto salió un papelete grande echaron a rodar sus cambios hacia abajo. Ayer bajaron cinco duros y hoy cinco la jornada precedente, cayendo a 82. También hubo un papel parecido en las Siderurgicas Metro, que han bajado 20 pesetas de un golpe, cediendo a 530, pero sin papel. Hay a la venta algún paquete. También en los valores bancarios se produce cierta aglomeración de papel, haciendo que el Banesto baje cuatro enteros, cediendo papel todavía a 355. También bajaron a 60 pesetas los cupones, subiendo luego a 60,50. Pero sigue en su proceso de contracción de cambios. Ayer bajaron a nuevo hasta 175.

No faltaron algunas notas optimistas. Por ejemplo, la de Hidrola, que ayer volvió a subir, situándose a 83, y con dinero sobrado. Los cupones siguen operando en cantidades importantes, pero aquí el precio se sostiene a una peseta. Se animó un poco ayer Material y Construcciones, subiendo a 134 y quedando firmes. También Petroleos ofreció ayer la impresión de entrar por buena vía su cotización, por la vía de la subida, ganando cinco duros. Pero ya a 285 parecía que surgían de nuevo los vendedores. Se pagaban mejor las Españolas y las Iberduero. Por cierto que en Bilbao éstas cotizaron más bajo que en Madrid; pero luego fué saliendo mucho dinero. Mengemor cotizó en reacción, pagándose a 123. La Madrileña subió a 122,50. Y a 157,75 la Telefónica.

Comenzaron a cotizarse en el Banco Rural los cupones de suscripción a 50 pesetas. Las acciones se hacen sin este cupón y sin dividendo.

Por los restantes valores la impresión, en general, es de sostenimiento, y se aprecia la salida de algún dinero para algunos valores que habían bajado estos días. Hay más movimiento de negocio en el departamento inmobiliario, sin influencia favorable en los cambios. Al contrario, había dinero para Fefasas a 184, sin variación.

Se mezclan las posiciones compradoras y las vendedoras en el corro de los valores del Estado. En el sector municipal, nueva baja hasta 77 de la emisión de 1941. Poco negocio y papel en las cédulas hipotecarias, aunque sosteniéndose los cambios. Esa es la posición también en el grupo de cédulas de Crédito Local.

FONDOS PUBLICOS	Anterior	Día 10
4 % inter.	85,15	85,15
4 % Ext.	104	"
A. 1908, 4 %	98,50	98
3 % 1928, s/i	85,25	85,25
4 % act., s/i	99,60	99,60
4 % nov., s/i	99,80	99,75
4 % nov. c/i	90,50	90,75
Am. 3,50 %	100	100,10
id. 4 %	99,90	99,95
Tesoros 3 %	100 25	"
Tesoros 2,75		
Ayuntamiento de Madrid		
Villas 1914	87	"
" 1918	83,50	83,50
Mejoras U.	89	"
Subsuelo	98	"
Va. 1929	82	"
" 1931 Int.	91	91
" 1931 En.	91	91
" 1941	78	77
" 1946	78	78
Otros fondos		
I. N. Colon.	95	95
Hidr. E. 6 %	99,25	99,25
" 5 %	96,25	96,25
Rec. Nac.	96	96
Renfe	94,75	94,75
Tánger - Fes.	92	"
Marruec. 5%	79	79
Cédulas		
Hip. 4 % lib.	99	99
Hipot. 4 %	83,50	83,50
" 4,50 A %	84	84
" 4,50 B %	84,25	"
" 4,50 C %	84,25	"
C. L. 4 % In.	95,40	95,50
" 4 % Iotes	100.25	100.25

ACCIONES Bancos	Anterior	Día 10
España	263	264
Exterior	177	177
Hipotecar.	293	293
Créd. Local.	205	"
Esp. Crédito.	359	355
Hispano Am.	370	"
Central	229	"
Rural	126	128
Electricidad		
U. E. Mad.	122	122,50
Cooperativa	222	"
Hidr. Esp.	257	25
Mengemor	121	123
Chorro	160	154
Sevillana	187	186
I. Duer. or.	190	191
Dro. 3,50 %	195	"
C. E. A.	84	"
Chades	275	"
" D	320	"
" E	320	"
Telef.	157	157,75
Fenosa	156	"
Rif	296	298
Felguera	47	242
Ponferrada	285	284
Campsa	143,50	143,50
Tabacos	715	710
Azucar	1700	"
Unión Fénix	1515	"
Inmob. M.	139	139
Urbania. M.	50	50
Metro	176,50	175
Tranvías	66	66
A. Hornos	173,50	174
M. Petróleos	280	285
Explosivos	252	253
Azucarera	123	122,50
Ebro	255	"
Aguilas	266	"
P. Valderriv.	225	"
Insa	87	87
Nvi. ord.	88.50	"
" 1 pref.	113,50	115,75
Guinea	349	"

Bolsa de Bilbao.—Banco Vizcaya, 350; idem Bilbao, 357,50; Iberduero, 189,50; Naviera Aznar, 210; Rif, 296; Naviera Bilbaína, 95; Hornos, 172; Babcock, 530; Cementera, 122; Viesgo, 181; Eléctricas Reunidas, 147.

Bolsa de Barcelona.—Transmediterránea, 138,50; Aguas de Barcelona, 230; Catalana Gas, 104; Rif, 300; Carburos, 350; Petróleos, 94; Tabacos Filipinas, 273; Explosivos, 253; Dragados, 143; Telefónica, 157,75; Asland, 392; Cooperativa, 81; España Industrial, 326; Vicente O. y C., 224; Ford M. Ibérico, 1.040; Industrias Agrícolas, 350; Maquinista, 98.

MERCADO DE DIVISAS LIBRES

En la jornada de ayer se registraron las cotizaciones siguientes: Dólares U. S. A., 39,865; dólares de cuenta Cuba, 39,60; dólares de cuenta Alemania, 39,69; dólares de cuenta Italia, 39,67; libras esterlinas, 110,75; francos franceses, 11,22; francos marroquíes, 11,22; francos suizos, 910,76; escudos, 137,21; francos belgas, 78,96; florines, 1.037,42; coronas suecas, 7,76; coronas danesas, 5,61; pesos Méjico, 4,58.

—NOTAS BREVES—

Decíamos ayer que en Madrid se estaba preparando el montaje de una industria que había de fabricar la nueva fibra artificial "perlón". La explicación se la vamos a dar hoy al lector con todo el detalle. La entidad la va a crear el Banco Urquijo. Y su capital social va a ser nada menos que de 90 millones de pesetas. La producción diaria representará de 330 kilos a 810 kilos, según el gramaje, en la instalación. La planta piloto, que será montada en Madrid, como decíamos, representará una producción de cinco toneladas mensuales. La fábrica a montar, cuya maquinaria habrá que importar del extranjero, representará aparte de la producción de la fibra sintética—que al principio se importará también—, la instalación de hilado, la de estirado, torcido, bobinado, clasificación y embalaje.

—Se había dicho que cuando entrara fuerte la campaña de la patata tardía los precios cederían. Pero no es así, por lo menos hasta ahora, pues en los grandes centros consumidores la demanda es muy activa, y el consumo creciente; pues la legumbre, cara en demasía, es desplazada por la patata. Las operaciones de mayoristas en Castilla, a recoger en las fincas, se hacen a 1,85-1,95 kilo. Por vagones cargados se opera a 2,10-2.25.

Banco Urquijo

Por acuerdo del Consejo de Administración y para dar cumplimiento a lo dispuesto en el número 9.º del artículo 27 de sus Estatutos, se convoca a Junta general extraordinaria de accionistas para el día 28 del actual, a las doce de la mañana, en su domicilio social, calle de Alcalá, número 47.

Se tratará y resolverá en la misma sobre el aumento del capital social y modificación de Estatutos.

Se recuerda a los señores accionistas lo dispuesto en el artículo 11 de los Estatutos sobre el derecho de asistencia a las Juntas generales.

Madrid, 11 de noviembre de 1950. El Presidente del Consejo de Administración, *Juan Manuel de Urquijo y Ussia.*

—El retraso que van teniendo las lluvias pone en apuros a los ganaderos, en cuanto a la disposición de pasto fresco, de todas las regiones, menos en la norteña, donde la hierba se sigue segando como si fuera primavera. Las perspectivas son amenazadoras, pues si la sequía sigue y se enlaza con los hielos, el campo no dará alimento verde para los animales, y los ganaderos no podrán sostener la temporada invernal entera a fuerza de piensos. Que eso es muy caro. En los mercados de ganados, sin embargo, no se aprecia todavía este fracaso total de la otoñada, pues los precios siguen firmes.

—Se viene hablando mucho estos días en Bolsa de la próxima emisión de obligaciones de Mengemor. Parece que se adelantan demasiado los acontecimientos. La emisión está estudiada, pero primeramente habrá de aprobarla la Junta de accionistas. Y luego autorizarla la organización oficial de turnos. Se considera entre los enterados que la operación tardará cierto tiempo en realizarse. Seguramente entrará el año 1951 antes de que se vaya al mercado con estos títulos, que representarán 75 millones, al 6 por 100 de interés. Las condiciones no pueden ser adelantadas ahora porque habrá de esperarse al momento de la suscripción, fijándolas de acuerdo con lo que sea la situación del mercado del ahorro y lo que las autoridades financieras señalen.

—Esta emisión de obligaciones servirá para cancelar créditos bancarios con los cuales se hicieron en marzo las adquisiciones de los bienes de la Linarense de Electricidad que eran propiedad de Chorro, bienes consistentes en los elementos actualmente en marcha de esa empresa eléctrica y algún salto sobre el Guadalquivir de muy buenas características de explotación.

—En los medios relacionados con el automóvil se recibe con alegría la noticia de que ya no copiaremos, en absoluto, a la Fiat sus modelos en el futuro. España tendrá también su coche utilitario, español cien por cien y proyectado y calculado por técnicos españoles. El "Gacela", que así se llamará nuestro turismo, se creará sobre la base de una cilindrada de 1.500 C. C. Es lo que se lleva en el mundo. Y así no se hará tampoco la competencia al 1.400 de la Fiat.

COMPRE BOLAS DE ACERO NACIONALES
ECONOMIZARA DIVISAS
DARA TRABAJO A LOS ESPAÑOLES
TARRAGONA
CASPE 23 - BARNA

Bobadilla Jerez BRANDY 103
Pruebeycompare

DEPORTES

Herrera ha citado a catorce jugadores para formar el equipo del Atlético

Quedan descartados Mencía y Lozano por prescripción facultativa

El entrenador del Atlético de Madrid, Helenio Herrera, sigue sin decidir la alineación que mañana domingo se enfrentará a su "eterno" rival en Chamartín. Descartado el concurso de Mencía y Lozano, por prescripción facultativa, las dudas continúan en la designación de los hombres que formarán el terceto defensivo. Herrera ha citado para este encuentro a catorce jugadores, y de ellos saldrá la alineación que se enfrente a los madridistas.

Los jugadores citados son: Domingo, Dauder, Tinte, Riera, Aparicio, Farias, Silva, Mújica, Hernández, Juncosa, Ben Barek, Payá, Carlsson y Escudero.

Como podrán observar, las cosas siguen sin aclararse lo más mínimo, pues los cuatro defensas disponibles permiten realizar las más diversas composiciones, sin que la seguridad o potencia de la zaga atlética merme en absoluto por la designación definitiva que se acuerde. La derecha puede estar ocupada por Tinte o Riera; el centro, por Riera o Aparicio, y la izquierda, por Farias o Aparicio.

En el resto del equipo no habrá, al parecer, novedades, y la media y la delantera serán las mismas que jugaron el domingo anterior todos los jugadores, incluso Molowny, Macala y Navarro.

Por la tarde, a las ocho, salieron en autocar camino de Aranjuez, en cuyo real sitio permanecerán concentrados hasta horas antes del partido.

Los catorce jugadores que, acompañados de Albéniz marcharon a Aranjuez, fueron los siguientes:

Alonso, García Martín, Oliva, Hon, Navarro, Clemente, Muñoz, Narro, Macala, Mentalvo, Pahiño, Molowny, Arsuaga y Olmedo.

Si de aquí a mañana a la hora de comenzar el partido no ocurre nada anormal, el Madrid presentará frente al Atlético la misma alineación que sacó en San Mamés.

Franklin jugará en el Hull City cuando finalice su sanción

STOKE. — Neil Franklin, mediocentro del equipo nacional inglés y del Stoke City, ingresará en el Hull City cuando expire su periodo de suspensión, el 31 del próximo mes de enero.

Los directivos del Stoke decidieron aceptar la oferta hecha por el Hull por los servicios de Franklin. Se cree que el precio del traspaso oscila de las 22.200 libras esterlinas.

Neil Franklin dió el salto a Bogotá, pero posteriormente regresó a Inglaterra y fué suspendido por cuatro meses por la Asociación de Futbol. Desde que se anunció la suspensión varios equipos se interesaron en adquirir la ficha de este mediocentro internacional. (Alfil.)

Nuevo triunfo del equipo español de baloncesto en la Argentina

Venció a la selección de Córdoba después de una prórroga

CORDOBA (Argentina). — El equipo español de baloncesto venció por un estrecho margen a la selección de Córdoba, al ganar hoy por 56 puntos contra 52.

El juego estuvo empatado a los 52 puntos, pero los españoles consiguieron meter cuatro puntos, por tiro largo, en los cinco minutos de prórroga que se dieron. (Alfil.)

PEDESTRISMO

Mañana, en la Universitaria, la final del Trofeo Federación

Por terrenos de la Ciudad Universitaria, y sobre el mismo trazado del pasado domingo, se disputará la final de este Trofeo Federación.

Hasta la fecha, 36 corredores se hallan inscritos, sobresaliendo entre ellos Julián Medina, del Real Madrid, que es el máximo aspirante a este trofeo, por ser el vencedor de la segunda manga. En la primera manga venció Lubión; pero quedó descalificado en la segunda, por equivocarse en el recorrido. Martín, de la Gimnástica, es quien le puede inquietar, ya que en estas dos pruebas celebradas ha conseguido una buena clasificación. Ahora esperaremos al domingo, a ver si nos puede dar la sorpresa.

Por equipos, el Real Madrid y la Gimnástica Española son los que optan a este trofeo, ya que los restantes Clubs no se encuentran con posibilidades para competir con los dos anteriores.

La salida se dará a las once de la mañana, en las pistas de la Ciudad Universitaria.

BALTASAR

Romero disputará el título mundial a Towell

El representante del púgil español ha llegado a un acuerdo verbal con la empresa de Johanesburgo

BARCELONA. — Se encuentra en esta capital el representante en Londres del campeón de Europa de los pesos gallos, Luis Romero, Boby Diamond.

"Towell, campeón mundial, está en desacuerdo con los organizadores de Johannesburgo, a los cuales les ata un contrato de exclusiva que termina a fines de noviembre, y, como se ha formado una nueva Empresa de la que el padre del campeón del mundo pasa a ser "match macker", es probable que se produzca un cambio.

El principal capitalista de la nueva Empresa de Johannerburgo vino a Londres expresamente para entrevistarse conmigo y con Averlin. No les interesa O'Sullivan como contrincante del campeón mundial. Les interesa el aspirante oficial al título, o sea, Romero. Nos hizo proposiciones, nos planteó el asunto con detalle y llegamos a un acuerdo, pero sin formular contrato alguno. Nuestra contestación fué tajante en este sentido: Cuando usted nos envíe el contrato con la firma de Towell puede usted contar con la de Romero y la confirmación telegráfica de la aceptación."

Luis Romero

Librero sustituirá a Mokfhi en la velada de esta noche

La velada de esta noche, que estuvo a punto de ser suspendida, se celebrará conforme se había anunciado. Tan sólo habrá una sensible variación en el combate de fondo, que habían de disputar Luis de Santiago y Mokfhi. A última hora se ha decidido que sea Librero el que suba al ring para enfrentarse con el campeón de España.

Catorce jugadores del Madrid salieron ayer para Aranjuez

El Madrid se entrenó ayer por la mañana en Chamartín, tomando parte en esta sesión preparatoria

Campeonato del mundo de Baloncesto

La velocidad argentina desconcertó a Estados Unidos

BUENOS AIRES. (De nuestra corresponsalía.)—*Los 20.000 espectadores que llenaban el amplio espacio cubierto del "Luna Park" vitoreaban con entusiasmo a los esforzados muchachos del equipo argentino de baloncesto cuando éstos alcanzaron su neta victoria sobre el de Estados Unidos—64 sobre 50—en el partido final.*

La velocidad ha sido la característica más notable de los jugadores argentinos, y con ella ha podido vencer las excepcionales condiciones físicas de sus temibles contrincantes, los norteamericanos. El júbilo que ha producido el triunfo del equipo nacional es comprensible. Viene a sumar un título de campeón mundial más a los que ya ostenta esta nación, que deportivamente se ha puesto a la cabeza de los principales países. Nota también característica de este Campeonato ha sido el entusiasmo del público. Juego rápido, ficciones y fintas; velocidad, en suma, dieron emoción y contagiaron interés a los concurrentes. Los españoles aquí residentes, después de la decepción sufrida con nuestro equipo, desearon, como es natural, y como triunfo un poco propio también, la victoria de los de casa. Ha sido una lástima que nuestro equipo no haya hecho más lucido papel. Nada puede reprochársele al esfuerzo y la voluntad de nuestros jugadores. Tampoco les faltó el aliento de miles de compatriotas y simpatizantes, que les gritaban y jaleaban, animándoles en su esfuerzo. Desgraciadamente, sea por la composición del equipo, por la falta de madurez, por la excesiva adolescencia de este deporte aun en España o por lo que sea, lo cierto es que la nota nacional que los españoles de aquí esperaban no fué dada y nuestro equipo quedó desplazado desde los primeros partidos, sin gloria y con pena. Esperemos, sin embargo, que este contratiempo sirva como lección y fructífera experiencia para lo sucesivo. Por de pronto, hubo ya una reacción honrosísima que nos quitó el mal sabor: la victoria alcanzada en el partido amistoso jugado el domingo contra el Palermo, campeón de la Federación argentina, al que ganamos por 47 a 43, mereciendo la actuación de nuestros muchachos cálidos elogios.

Volviendo al triunfo argentino, digamos que éste no ha podido ser más meritorio. Todos los partidos que jugaron los argentinos fueron ganados. Su primera competición fué nada menos que con Francia, campeón olímpico, al que ganó por 56 a 40, clasificándose con este partido finalista en la rueda de ganadores. A Brasil, tercero en la Olimpiada de Londres, lo venció con más dificultad—40 a 35—, para rehacerse más tarde frente a Chile, al que ganó por 62 a 44. Francia volvió a perder después por 66 a 41. A Egipto también lo venció por 68 sobre 33, llegando de esta manera al partido final con Estados Unidos, en cuyo partido consiguió el ambicionado Campeonato mundial.

Es de reconocer la ayuda oficial prestada por el Presidente Perón y su esposa a este deporte de baloncesto, ya que por su mediación le fué concedida una importante subvención—800.000 pesos—a la Federación Argentina de Basquetbol.

Un momento del encuentro final del Campeonato mundial de baloncesto, en el que un jugador de Estados Unidos bloquea a otro argentino que se encuentra en posesión del balón, para impedirle tirar a la canasta

Los Campeonatos juveniles de futbol, aplazados hasta el día 19

En la última reunión celebrada por el Comité Nacional de Competiciones Juveniles de la Real Federación Española de Futbol, se tomaron, entre otros, los siguientes acuerdos:

Delegar en los Colegios Regionales de Arbitros para que efectúen los nombramientos de los colegiados que han de dirigir los encuentros de los Campeonatos Regionales de Juveniles.

Aplazar el comienzo de dichos Campeonatos al día 19 del corriente.

Insistir a todos los Comités Regionales de Competiciones Juveniles para que con el mayor celo y máxima rapidez gestionen cerca de los Clubs de categoría nacional (especialmente los de Primera División) y regional, presenten en los Campeonatos de Juveniles el mayor número posible de equipos.

Esta tarde, Madrid-Plus Ultra, en la final del Trofeo Apertura de balón a mano

Esta tarde, a las cuatro y media, en el campo del Plus Ultra, en la Ciudad Lineal, tendrá lugar la final del Trofeo Apertura de balón a mano. Tanto el Plus Ultra como el Madrid, llegan a este partido con todo merecimiento, aunque el equipo "merengue" haya tenido que eliminar a dos equipos mucho más fuertes que los contrarios del equipo "asegurador".

El resultado, aunque nada se puede asegurar, hace que el pronóstico se incline al Madrid, que ha demostrado encontrarse en mejor forma y con más moral que el Plus Ultra, puesto que aquéllos dejaron en la cuneta, nada menos que al Atlético de Madrid y a la Gimnástica Española, considerados como los equipos más fuertes al iniciarse la competición.

Aunque nuestro deseo hubiera sido ofrecer a los lectores las impresiones de ambos capitanes, la dificultad de localizar al del Plus Ultra motiva el que solamente podamos escribir las manifestaciones de Juanito Aguirre, interior y capitán del Madrid. Reflejando optimismo por los cuatro costados, el buen interior nos va contestando a las preguntas que le hacemos en vísperas de este interesante encuentro.

—¿Confiados ante la final que disputaréis mañana?

—Francamente, sí. Hoy somos muy superiores al Plus Ultra, y ello hará que el resultado sea con una diferencia de más de cinco goles.

—¿No crees que es mucho optimismo?

—Podría parecer presunción, pero el equipo se encuentra en un buen momento, ya que la preparación de Sinisterra se ha dejado notar sensiblemente.

—¿En qué línea tienes más confianza para conseguir el triunfo?

—En todas por igual, ya que el juego nuestro es todo de conjunto, y desde el portero hasta el extremo izquierda estamos muy compenetrados.

—¿Y el equipo contrario?

—Sin ninguna duda, la línea delantera, ya que en ella se alinean Azparren y los dos hermanos Escaleras.

—¿Y no os importa el jugar la final en su campo?

—No mucho, porque nos hemos entrenado en dicho campo, y además hemos jugado allí varios encuentros.

—¿Algo más, capitán?

—No. Unicamente hacer constar el deseo de todos los jugadores de mi equipo de prepararnos meticulosamente, con el fin de poder ofrecer a Madrid el título de campeones de España, con lo cual veríamos colmadas todas nuestras ilusiones deportivas de este año.

Real Madrid C. de F.

La venta de localidades al público para el partido contra el ATLETICO DE MADRID se efectuará HOY sábado, desde las siete de la tarde, en las taquillas de Alfonso XI, 6

Valdés Larrañaga cree que al Barcelona le interesa construir un nuevo campo

BARCELONA. — El presidente de la Federación Española de Futbol, don Manuel Valdés, en relación con su visita a Barcelona, ha manifestado que con respecto al problema del Real Club Deportivo Español, la Junta actual asume la responsabilidad de liquidar de una manera favorable a los intereses de la entidad la cuestión campo.

Con respecto al problema del campo del Barcelona, ha dicho que ha visitado el Club barcelonista, presenciando el curso del plebiscito que actualmente se desarrolla. Considera que al Barcelona y a su Club les interesa la adquisición de esos terrenos, y si bien existe un plan de ordenación urbana que afecta a los terrenos en cuestión que aparecen cruzados por distintas calles, como arquitecto tengo la impresión de que, teniendo en cuenta que la construcción de un nuevo estadio significará una mejora para la ciudad, es probable que se llegue a un arreglo definitivo. (Alfil.)

KATCHEN CHOPIN

Extraordinario programa. Sonata. Baladas. Valses. Estudios. Fantasía. Gran polonesa. Versiones fascinantes. Hoy, 7 tarde.

CALDERON

PROGRAMAS

CARTELERA

ORQUESTA SINFONICA DE MADRID, INSIGNE DIRECTOR HANS VON BENDA, CONCIERTO EXTRAORDINARIO, MONUMENTAL CINEMA

Mañana 12, 11,30 mañana, homenaje a Bach. Obras Bach y Beethoven.

AGRUPACION NACIONAL DE MUSICA DE CAMARA

Tríos, cuartetos, Beethoven, Domingo, 11,30 mañana. Teatro Español.

ORQUESTA DE CAMARA DE MADRID, PRIMER CONCIERTO DANIEL WAYENBERG, PIANISTA, ARAMBARRI, DIRECTOR. OBRAS DE BACH Y BEETHOVEN. LUNES 13, SIETE TARDE, TEATRO ESPAÑOL

TEATRO

ALBENIZ.—7, 11: Trío de ases. Noche, homenaje a los autores, con la intervención del gran caricato Camilín, la máxima estrella de la canción andaluza Antoñita Moreno y otros artistas.

ALCAZAR. — (212252, Celia Gámez.) 6,45 y 10,45: Las siete llaves. (Ultimos días de este brillantísimo espectáculo).

BEATRIZ.—(253108, Catalina Bárcena.) 7 y 11: La condesa de La Banda (de Manuel Halcón). Mañana, infantil: Cholín y Tuercebotas en la selva.

BENAVENTE. — (221864. Compañía titular.) 7 y 11: ¡Qué demonio de Angel! (éxito de Torrado). Butaca 15 ptas.

CALDERON. — (214333.) 7: Concierto piano Katchen. 11: El cardenal (maravillosa creación de Alejandro Ulloa).

CIRCO PRICE.—7, 10,45: Circo Internacional. Polo Rivels Familia, etc. 20 atracciones mundiales. ¡Alucinante espectáculo de gran circo!

COMEDIA.—(Somoza-Davó.) 7 y 11: Tercio de quites (de Quintero y Guillén).

COMICO.—(Lili Murati.) 7 y 11: Tovarich.

ESPAÑOL.—(212121. Compañía titular.) 6,45 y 10,45: Don Juan Tenorio (Guillermo Marín, M.ª Jesús Valdés).

FONTALBA. — (Despedida compañía francesa.) 7: On ne badine pas avec l'amour (de Musset. Ultima de abono tarde. 10,45: Fhedre (de Racine). Ultima de abono noche. Mañana, 4 tarde: Grandiosa infantil. Estreno de Banderín, en el país de los osos. Tip-Top, Boliche, muñeca Susana, juguetes. 7 y 10,45: Antoñita Moreno en Antonia la cantaora, con Roberto Rey.

FUENCARRAL.—7 y 11: Constelación 1950, con Tomás de Antequera, Emilio el Moro, Maite Pardo y otras grandes atracciones. Butaca 10 ptas.

INFANTA ISABEL.—7, 11: Su amante esposa. (El público aclama a Benavente, que ha obtenido uno de los triunfos más grandes de su gloriosa vida escénica).

LARA.—7, 11: Rafael Rivelles, Mary Carrillo, Amparo Martí, Mariano Azaña, en el éxito clamoroso de Al amor hay que mandarle al colegio, de don Jacinto Benavente.

LATINA. — (Compañía revistas.) 7 y 11: 3 gotas nada más (del maestro Guerrero).

LOPE DE VEGA. — (222081.) 6,45 y 10,45: Juanita Reina con su nuevo espectáculo Rosa Espinosa (de Quintero, León y Quiroga).

MADRID. — 7, 10,45: Selección altas variedades. Luisita Esteso, Camilín, Divino-Niko y otras magníficas atracciones. Precios populares.

MARIA GUERRERO. — (317694.) Todas las tardes, 6,45, y martes, jueves, sábados y domingos, 6,45 y 10,45: Don Juan Tenorio.

MARTIN.—(Revistas.) 7 y 11: Los 3 maridos de Eva. ¡Exitazo!

REINA VICTORIA.—(Cía. Carlonelli-Vico.) 7 y 10,45: Militares y paisanos.

RIBERA. — (273397.) 6,45, 10,45: Palacio de variedades.

ZARZUELA.—(Gran compañía de revistas.) 7 y 11: El último güito, por Paquita Gallego, Gloria Luz, Julia Lajos, Conchita Arteaga, 10 vedettes y un sensacional conjunto: ¡El éxito de Madrid!

CINE

ALCANTARA.—Continua 6: La casa de la Troya. El gran calavera. ¡Graciosísima!

APOLO.—Continua 5: La conquista de un reino y Ella, él y Nicolás (Edwige Feuillere).

ARGUELLES.—Continua 5: Un par de gitanos y Ella, él y Nicolás (Edwige Feuillere).

AVENIDA.—7 y 10,45: Don Juan (Antonio Vilar. Annabella, M.ª Rosa Salgado). 4.ª semana.

AYALA. — 4: Jinetes del desierto y Juana de Arco (tecnicolor).

BARCELO.—7, 10,45: La novia era él (Cary Grant, Ann Sheridan).

CALATRAVAS. — Continua 5 tarde: Belinda (4.ª semana éxito gigantesco).

CALLAO.—7, 11: La belleza del diablo (Michel Simon, Gerard Philipe).

CAPITOL.—7, 11: Winchester 73 (James Stewart).

CARRETAS. — 10 mañana: El signo del Zorro y El supersabio.

COLISEVM.—6,45, 10,45: La fenomenal producción Warner Bros Al rojo vivo (James Cagney, Virginia Mayo). 6.ª semana.

FIGARO.—4: Una vida marcada (Victor Mature, Richard Conte). Despertó su corazón (Conrado San Martín).

GONG.—Continua 5: Objetivo: Birmania (Errol Flynn). 2.ª semana.

GOYA.—6,45, 10,45: Objetivo: Birmania (Errol Flynn). 2.ª semana.

GRAN VIA.—7, 10,45: Teatro Apolo (Jorge Negrete, María de los Angeles Morales).

IBIZA.—4: Siete viudas y un soltero y El Danubio rojo.

IDEAL. — 4: La extraña pasajera (Bette Davis). Rumbo a Oriente (D. Kaye, D. Andrews).

METROPOLITANO.—Continua 5: Cita en la frontera y Objetivo: Birmania (Errol Flynn). 2.ª semana.

MONUMENTAL CINEMA. — Continua 5: Un par de gitanos y Ella, él y Nicolás (Edwige Feuillere).

PALACIO DE LA MUSICA. — 6,45, 10,45: Sangre en Castilla (Mecha Ortiz-Enrique Diosdado, Susana Canales-Julio Peña).

PALACIO DE LA PRENSA. — 7, 11: Vorágine (Gene Tierney, Richard Conte, José Ferrer, Charles Bickford). Director: Otto Preminger

PAVON.—4: El héroe de Texas y la vida es así.

PAZ.—7, 11: Belinda (4.ª semana de delirio).

POMPEYA. — 7, 11: El burlador de Castilla (Errol Flynn, Viveca Lindfors). Technicolor. 6.ª semana.

PROGRESO. — 7, 11: Hagan juego (Clark Gable, Alexis Smith).

PROYECCIONES. — 7, 11: El abrazo de la muerte (Burt Lancaster-Ivonne de Carlo).

REX.—Continua de 11 a 6, numeradas 7 y 11: Furia del Trópico (Richard Widmark, Linda Darnell, Verónica Lake).

RIALTO. — 6,45, 10,45: Agustina de Aragón, por Aurora Bautista. Tolerada. Enorme éxito. Se despachan localidades con 5 días de anticipación.

SAN CARLOS. — 5: La Malquerida (Dolores del Río) y Murallas humanas (Linda Darnell, Anne Baxter).

SAN MIGUEL.—7, 10,45: Vuelve a mí (Ginger Rogers, Fred Astaire). Technicolor.

SOL.—10 mañana: Una tarde en el circo (hermanos Marx) y Murallas humanas (Linda Darnell, Anne Baxter).

TIVOLI.—5: El abrazo de la muerte (Ivonne de Carlo, Burt Lancaster, Dan Duryea).

VARIOS

FRONTON RECOLETOS.—5: Azpiroz-Lasa, Arano III-Aguirre; Montoya-Pujana, Gallarta IV - Sarasola II, Durán-Oroz I, Pastor-Quintana III. 10,30: Sala-Salsamendi III, Aramburu II-Urtasun-Santamaría. Antes, otro a pala.

RADIO

NACIONAL

SABADO 11

MATINAL (de 8 a 10).—Diarios hablados. La oración de la mañana. Lección de gimnasia. Colaboración literaria. Efemérides. Programas musicales.

SOBREMESA.—1,45: Diario hablado y Cierre de la emisión.

TARDE. — 7: Diario hablado. 7,10: Programa musical. 8: ¡Sea usted joven!, emisión de estudiantes y para los estudiantes.

NOCHE. — 9: Actualidades radiofónicas, presentadas por la revista "Sintonía". 9,30: "Resumen crítico de actualidad". Dentro de él, "Meridiano de la Puerta del Sol", de César González-Ruano. 9,45: Diario hablado. 10,15: Programa musical. 10,30: Selección de "Tosca", Puccini. 0,15: Último diario hablado de la noche. 0,40: Cierre de la emisión.

MADRID

SABADO 11

TARDE.—A las 6: Hora del oyente. 7: La aventura de la vida: Antonio García Gutiérrez. 7,30: Notas de jazz. 8: Pregúntema usted. 8,30: Zorí, Santos y Codeso. 9: Fantasías con música. 9,30: "El burlador de Castilla". 9,45: Conexión con Radio Nacional de España.

NOCHE.—10: Tip y Top. 10,15: La hoja del almanaque. 10,16: Orquesta David Rose. 10,30: Cabalgata Fin de Semana. 12,58: Lectura de programas. 12,59: "La hora de las estrellas", de Enrique Llovet. 1: Cierre de emisiones.

S. E. U.

SABADO 11

TARDE.—6,58: Apertura de la emisión. 7: El ángelus y lectura del programa. 7,05: Variedades musicales. 7,35: "Campanas rurales", audición de las juventudes campesinas. 8: Interpretaciones de la orquesta Marek Weber. 8,30: "Correo luso-español", audición de las juventudes españolas y portuguesas. 9: Operetas de Künneke. 9,10: Minutos del abonado. 9,30: Aula de Ciencia, curiosidades y noticias profesionales. 9,45: Conexión con Radio Nacional de España.

NOCHE. — 10,03: Jotas aragonesas. 10,10: Altavoz de la juventud. 10,30: Vísperas. 11: Cada día un vals. 11,10: Escenario radiofónico. 11,50: Fantasías de zarzuelas. 12: Comentario del día. 12,10: La ronda, por la Tuna invisible de Radio S. E. U. 1: Cierre de la estación.

LA VOZ DE LA FALANGE

7.380 kilociclos, onda de 40,6 metros

SABADO 11

TARDE. — 19,55: Notas de sintonía. 20: Apertura de la emisión y lectura de los programas. 20,05: Música variada. 20,30: "Crítica al aire", por Ignacio de Aldecoa. Música para el camarada. Peticiones del oyente. 21,25: Lectura de los programas para la noche. 21,30: Fin de la emisión de tarde.

NOCHE. — 22,55: Notas de sintonía. 23: Apertura de la emisión. 23,05: Música para el camarada. 23,15: Pasquín del día. Continúan las peticiones de discos. 23,45: "Lucha por lo permanente", por "Asesor". Música seleccionada. 0,15: Música de baile. 0,55: Lectura del programa del domingo. 1: Cierre de la emisión.

Agradecimiento especial a las naciones que permanecieron fieles a España

(Viene de primera página)

les por la suma de 1.650.000 pesetas.

Expedientes de nacionalidad, de trámite, de obras y de personal.

EJERCITO.—Decreto por el que se promueve al empleo de general de brigada de Infantería al coronel de dicha Arma don José Muñoz Valcárcel.

Decretos sobre transmisión a doña Rosenda de la Torre Escolar, a don Antonio Urbano Muarra y esposa, a don Felipe Chaves Bayón, a doña Fructuosa Cámara Quinzano de las pensiones causadas por don Matías Guijarro de la Torre, don José Urbano Ribas, Manuel Chaves Villalba y Ventura Casado Cámara, respectivamente.

Decretos por los que se concede al coronel de Infantería don Juan Fernández Aceituno y al teniente coronel de la Guardia Civil don Luis García Saseta la Cruz de la Orden del Mérito Militar con distintivo blanco, pensionada.

Decreto sobre elevación de pensión transmitida a doña María Royo Gonzavo, madre del soldado Cesáreo Laín Royo.

Expedientes de trámite.

MARINA.—Decreto por el que se asciende en vacante reglamentaria al general de división de Ingenieros Navales de la Armada, al de brigada don Juan Antonio Suanzes Fernández.

Baja en la lista de buques de la Armada del destructor "Melilla".

Expedientes de trámite.

AIRE.—Decreto por el que se modifica la relación del artículo segundo del decreto de 3 de octubre de 1945, en el que se fijan las facultades y composición del Consejo Superior Aeronáutico.

Informes sobre asuntos del Departamento.

Expedientes de obras.

JUSTICIA. — Decretos por los que se convalida la sucesión de los títulos de duque de Alcalá de los Gazules y de Tetuán, marqueses de Castellfort, Montemolín, Pardo de Figueroa, Negrón, De la Peña de los Enamorados y Santa Amalia; condes de Campo Rey, Llobregat y de Villahermosa del Pinar.

Combinación judicial y fiscal.

Decretos de personal.

Expedientes de trámite.

Expedientes de indulto y de libertad condicional.

HACIENDA.—Acuerdo por el que se envía a las Cortes un proyecto de ley del Ministerio de Justicia sobre derechos pasivos de los oficiales de la Administración de Justicia, y otro del Ministerio de Industria y Comercio sobre aprobación de la nueva plantilla para el Cuerpo, a extinguir, de celadores de policía minera.

Acuerdos por los que se remite a las Cortes proyectos de ley sobre modificación de ciertos devengos del personal dependiente de los tres Ejércitos y de los Cuerpos de la Guardia Civil, Policía Armada y de Tráfico, y otro por el que a partir de 1.º de enero de 1951 se transforma en subvención a favor de la Junta de Obras para adaptación y traslado de la Universidad de Sevilla, al edificio de la Real Fábrica de Tabacos, el crédito que para las mencionadas obras viene figurando en el presupuesto en vigor de la sección décima de Obligaciones de los Departamentos Ministeriales (Ministerio de Educación Nacional).

Decreto ley por el que se autoriza la emisión de Deuda del Tesoro para recogida a su vencimiento de la emisión de 26 de noviembre de 1945 y atenciones del Tesoro.

Expediente de crédito y de personal.

INDUSTRIA Y COMERCIO.—Decreto por el que se resuelve el concurso para el establecimiento de dos fábricas azucareras en las zonas IV y V de cultivo, provincias de Valladolid y Zamora.

Informe sobre la situación creada por la sequía en cuanto al suministro de energía eléctrica.

Informes sobre las negociaciones comerciales en curso.

AGRICULTURA.—Expedientes de trámite.

EDUCACION NACIONAL. — Decreto por el que se concede la Gran Cruz de Alfonso X el Sabio al doctor Taha Hussein Bey.

Decreto por el que se aprueba la construcción de dos escuelas graduadas en Ruidoms (Tarragona).

Decreto por el que se crea una Escuela de Comercio en Vitoria.

Decretos por los que se aprueban los convenios entre el Estado y los Ayuntamientos de Almería y Santander para la construcción de edificios escolares y viviendas del Magisterio.

Información sobre diversos asuntos del Departamento.

Expedientes de trámite.

OBRAS PUBLICAS. — Decreto por el que se concede al excelentísimo Ayuntamiento de Madrid la subrogación en los derechos del Estado en la reversión de las concesiones de los ferrocarriles de Chamartín al barrio de la Concepción y otros.

Decretos por los que se autorizan las subastas de obras del "Proyecto de edificio para las estaciones de Murchante, Cascante, Tulebras, Malón y Tarazona", del ferrocarril de Tudela a Tarazona, y de las de ampliación del edificio del faro de la isla de Sálvora (Pontevedra).

Decretos por los que se autoriza a ejecutar por el sistema de administración las obras de "superestructura de la variante de Ibros", del ferrocarril eléctrico de La Loma; de las de "Dragado del cauce entre Cartuja y San Juan de Aznalfarache"—tercera etapa—, segunda fase, en el puerto de Sevilla, y de las "Líneas eléctricas de alimentación y tomas para grúas y alumbrado del muelle de Raíces, del puerto de Avilés (Oviedo)".

Decretos por los que se autorizan las subastas de obras de abastecimientos de agua a San Bartolomé de Pinares (Avila); de las de ampliación de Carbonero el Mayor, de las del pueblo de Covas, Ayuntamiento de Vivero (Lugo); de las de Malpartida de Plasencia (Cáceres); de las de distribución de agua para el abastecimiento de Chulilla (Valencia), y de las de La Cania (Tarragona); de las de saneamiento de Altura (Castellón), y de las de navegación y puente sobre el Guadalquivir en la instalación de Cantillana.

Decretos por el que se declaran de interés nacional las obras de embalse del Caidero de la Niña, en el Barranco de la Aldea (isla de Gran Canaria).

Decreto por el que se autoriza la aplicación del artículo 23 de la ley de 7 de julio de 1911 a las obras de defensa de márgenes en Gerona (ríos Ter y Oñar).

Decretos por los que se declaran de urgente realización las obras de la presa de Montijo, de las del pantano de Rosarito, y las de Cijara, a los efectos de aplicación de la ley de expropiación forzosa.

Decreto por el que se declara urgente la ejecución de las obras de rectificación y ensanche del kilómetro 19,597, al origen de la supresión de la Travesía de Yurre, en la carretera de Tarragona a San Sebastián y Bilbao (Vizcaya).

Decreto por el que se prorroga por un año más la vigencia del de 8 de septiembre de 1945, referente al pase a la situación de supernumerario de los ingenieros subalternos del Cuerpo de Caminos Canales y Puertos.

Expedientes de reconstrucción de las viviendas para el personal técnico del pantano de Camarillas (Albacete) y de transferencia a Empresa Nacional de Electricidad, S. A., de la reserva del aprovechamiento del salto de pie de presa del pantano de Bárcenas, en el río Sil.

Expedientes de revisión de precios y de trámite.

TRABAJO.—Decreto por el que se da representación al Ministerio de Industria y Comercio en el Consejo del Instituto Nacional de Previsión.

Decreto por el que se amplía el Consejo directivo del servicio de Reaseguro de Accidentes de Trabajo.

Decreto por el que se encomienda al Instituto Nacional de la Vivienda la construcción directa de mil viviendas protegidas en Jerez de la Frontera (Cádiz).

Decreto por el que se establecen los límites presupuestarios de viviendas protegidas.

Decreto por el que se declaran urgentes varios proyectos aprobados por el Instituto Nacional de la Vivienda.

Decreto por el que se limita la cotización a los Montepíos y Mutualidades laborales.

Decreto por el que se extiende el derecho al subsidio de paro por falta de algodón.

Galo Plaza

Odría

Urriolagoitia

Somoza

Gálvez

Ulate

Laureano Gómez

Trujillo

El Gobierno del Caudillo ha hecho constar, en el Consejo de Ministros celebrado ayer, el agradecimiento a los países que votaron en la O. N. U. a favor de España, y a los que, a pesar de los acuerdos de 1946, permanecieron a nuestro lado. En este especial agradecimiento ocupan lugar destacado, junto a los países árabes, las naciones hispanoamericanas, a cuya iniciativa se debe la reciente decisión revocando los torpes acuerdos de 1946. Perú, el Ecuador, Nicaragua, Santo Domingo, Costa Rica, Colombia, Bolivia y Honduras, presididos por los ilustres Jefes de Estado general Odría, Galo Plaza, Antonio Somoza, Rafael L. Trujillo, Otilio Ulate, Laureano Gómez, Urriolagoitia y Gálvez, respectivamente, merecen hoy el público reconocimiento de todos los españoles

HISPANOAMERICA

Comienzan las elecciones presidenciales en Guatemala

Se da como segura la victoria del candidato gubernamental

GUATEMALA. — Hoy comienzan las elecciones presidenciales en Guatemala, que durarán tres días. Se designará sucesor de Juan José Arévalo, que llegó al Poder en 1945 por un golpe de Estado, y lo ha venido defendiendo frente a una ola creciente de descontento y hostilidad. A pesar de presentarse ocho candidatos, se da como segura la victoria del candidato del Gobierno, Jacobo Arbenz, de la misma tendencia acusadamente izquierdista que Arévalo. (Efe.)

ENTIERRO DEL NACIONALISTA PORTORRIQUEÑO

SAN JUAN DE PUERTO RICO. — Los restos mortales de Grisello Torresola, el nacionalista portorriqueño que cayó muerto frente a Blair House, han sido enterrados en el cementerio municipal de Isla Verde, en las afueras de San Juan.

Sólo ha asistido un pequeño grupo de parientes, al que acompañaba una nutrida fuerza de Policía. (Efe.)

UN HERMANO Y UN PRIMO DE TORRESOLA, ACUSADOS

SAN JUAN DE PUERTO RICO. — Un grupo de nacionalistas portorriqueños ha sido acusado de haber causado grandes destrozos en la Oficina de Correos de Jayuya durante el reciente levantamiento. Entre aquellos nacionalistas figuran el hermano y el primo de Torresola. (Efe.)

EL MINISTRO COLOMBIANO DE EDUCACION ELOGIA «MUNDO HISPANICO»

BOGOTA.—El ministro de Educación Nacional de Colombia, señor Alvarez Restrepo, ha enviado una carta al jefe de la Oficina de Control de Cambios de su país, en la que le pide facilite a la revista española "Mundo Hispánico" toda clase de facilidades para su importación a Colombia. El doctor Alvarez Restrepo dice textualmente que "se trata de una revista que por su importancia, calidad, contenido, alta significación intelectual y por sus vínculos de unidad espiritual e histórica conviene estimular en los pueblos de América hispánica".

DIVULGACION DE TEMAS ESPAÑOLES EN SAN FRANCISCO DE CALIFORNIA

SAN FRANCISCO DE CALIFORNIA. En la Escuela Superior de Comercio de esta ciudad se ha celebrado un acto de divulgación de temas españoles, durante el cual se exhibieron cuatro películas sobre actualidades de España y pronunció también un discurso el cónsul adjunto de España, señor López Herce. Más de 1.000 personas asistieron a este acto. (Efe.)

GRAFODRAMAS

Por Luis J. Medrano

BAÑO OCULAR

Laboratorio destruído por un incendio en Méjico

Las pérdidas ascienden a unos ocho millones de pesos

MEJICO.—En ocho millones de pesos se calculan los daños causados por un voraz incendio que ha destruído los laboratorios de productos de belleza «Max Factor». Las causas no han podido ser determinadas todavía, aunque se cree que provienen de un cortocircuito en un edificio inmediato a los laboratorios. Todo el servicio de bomberos de la capital fué movilizado para sofocar las llamas, en lo que invirtió más de cinco horas. (Efe.)

NUEVA TROMBA DE AGUA SOBRE TENERIFE

Los daños causados por los recientes vendavales son muy cuantiosos

Régimen de lluvias en casi toda España

Tras el violento vendaval y las tremendas precipitaciones que el miércoles afectaron a todas las islas de la provincia de Tenerife—y que se consideraban desconocidos en tal magnitud desde hace cien años—, que dejaron sin hogar a cinco mil personas, una nueva tromba de agua barrió ayer aquellas islas, con un viento que alcanzó una velocidad superior a los 80 kilómetros. En el muelle el temporal batió con extraordinaria violencia los malecones, resultando afectadas considerablemente las mercancías. Bien entrada la mañana el temporal arreció sobre Tenerife, La Laguna y la zona norte hasta La Victoria, anegándolo todo la tromba de agua, que se deslizaba por los barrancos con inusitada violencia, arrasando fincas enteras y dejando inundadas numerosas casas, mientras las calles quedaban cubiertas por grandes corrientes que hacían imposible la circulación. El temporal ha alcanzado a toda la isla, y, sobre todo en La Laguna, el espectáculo era desolador. El puente de La Centinela fué arrastrado por el agua. En Los Rodeos, Guamasa, Cruz Chica, Tacoronte y otros lugares de esta zona, se han registrado grandes inundaciones.

El temporal ha revestido caracteres impresionantes en el barranco de los Santos, en cuyas márgenes viven numerosas familias, que se vieron sorprendidas por el temporal, no obstante lo cual se negaban los moradores a salir de las casetas sin llevar consigo los enseres y animales domésticos.

VARIAS PERSONAS, DESAPARECIDAS

En la carretera de Tacoronte el automóvil ocupado por el teniente de Aviación Santiago Jiménez, su esposa y su hermano Enrique, fué sorprendido por las aguas de un barranquillo, que lanzaron al coche a varios metros de distancia. La esposa del señor Jiménez y su hermano desaparecieron arrastrados por las aguas, mientras él podía asirse a un árbol. En la misma carretera desapareció un coche ocupado por un matrimonio con su hija, ignorándose el paradero. Un coche del servicio público fué alcanzado por la tromba de agua y lanzado a unos diez metros. El conductor y los viajeros pudieron salvarse, y el coche quedó destrozado.

CUANTIOSOS DAÑOS

Los daños causados por los vendavales en la provincia de Tenerife se calculan en más de cien millones de pesetas. Varias casas quedaron destruídas. En el muelle se consideran perdidos diez mil cestos de tomates que estaban dispuestos para su embarque con destino a Inglaterra.

El Capitán General y el Gobernador Civil han visitado las principales zonas afectadas por estos temporales.

REGIMEN DE LLUVIAS EN CASI TODA ESPAÑA

En Burgos ha llovido torrencialmente durante todo el día de ayer, entre la natural alegría del vecindario. En León estiman iniciado el régimen de lluvias con las precipitaciones registradas ayer, especialmente en las montañas. Los ríos han registrado aumentos en su caudal. Llueve, aunque ligeramente, en casi toda la cuenca del Ebro. En Orense la lluvia es casi continua, y a veces muy intensa. Ha comenzado a llover en Almadén, lo que favorece considerablemente las faenas de la sementera. Casi toda la región catalana ha amanecido cubierta por nubes, aunque no se registran precipitaciones. En Valladolid la lluvia es muy intensa. Sobre Córdoba cayeron algunos chaparrones y en Tarifa llueve con intervalos.

Los restos del general Wingate, al cementerio nacional de Arlington

Murió en la India, en 1944, en un accidente de aviación

WASHINGTON.—Los restos mortales del general Wingate, que se destacó en la pasada guerra mundial en la guerra de guerrillas, serán enterrados en el cementerio nacional de Arlingten mañana. Con ocho de sus oficiales murió en un accidente de aviación, registrado en la India en 1944. Operó con gran éxito para los aliados en la selva de Birmania contra los japoneses. (Efe.)

* * *

N. de la R. — *El general inglés Wingate era uno de los más jóvenes de su graduación del Ejército británico. Sus cualidades excepcionales se hicieron notar pronto en diversas misiones que le fueron encomendadas y que llevó a cabo con éxito singular. Poseía un valor serено y era audaz hasta los límites de la temeridad. Organizó y dirigió unas tropas especiales de choque que, diseminadas en pequeños grupos de guerrilleros, realizaron, sin embargo, operaciones militares de extraordinaria importancia. Pariente del legendario Lawrence, realizó, como él, hazañas memorables. Su estrategia se centraba en operaciones de sorpresa en la retaguardia del enemigo. Sus hombres se filtraban a través de grandes distancias, bien por el aire o por tierra, buscando caminos inverosímiles, y sus golpes, rápidos e inesperados, sembraban la confusión y el desorden en las líneas enemigas.*

El general Wingate comenzó a destacar en las operaciones de las tropas abisinias en su lucha contra el Ejército italiano que mandaba el duque de Aosta. Fueron famosas sus operaciones en la jungla de Birmania, singularmente una incursión que realizó a mil seiscientos kilómetros del frente nipón.

Cuando le sorprendió la muerte, en accidente de aviación, dirigía una unidad especial que actuaba en íntimo contacto con el Arma aérea.

General Wingate

COMPRO COLIN

Bechstein o Steinway o vertical bueno, de particular a particular, inútil intermediarios. Teléfono 214905

ACAPULCO Sala de fiestas

(ANTES, ZALAMEA)

No presumas de elegante si en Acapulco no entraste.

Tarde y noche, grandes orquestas y atracciones

MARQUES DE LEGANES, 7 (entre Gran Vía y San Bernardo)

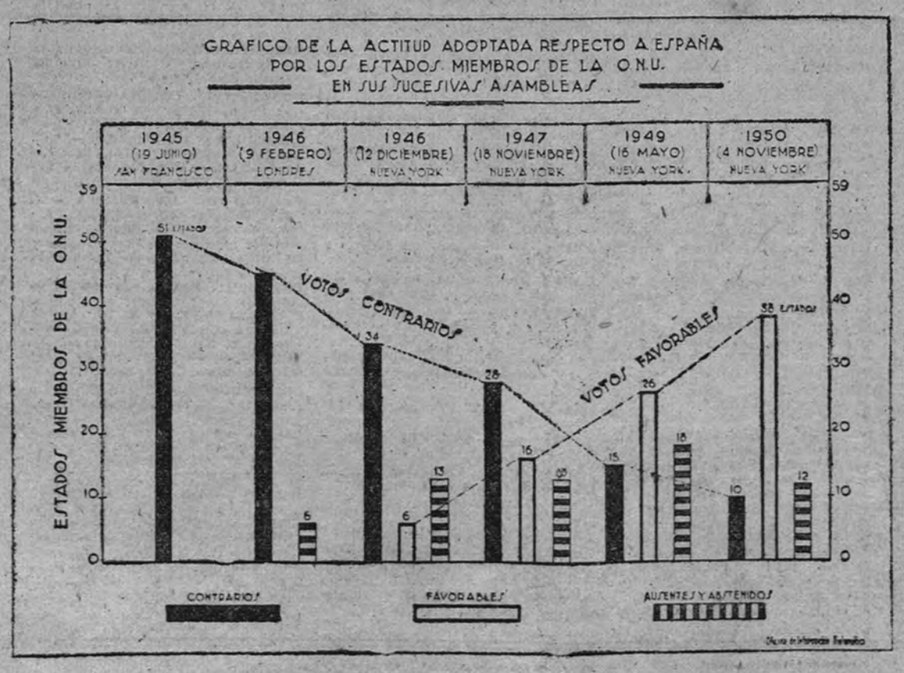

COMENTARIO

CONFIANZA FUNDADA

CADA año van surgiendo sobre la geografía de la Patria las realidades esperanzadoras y firmes de pantanos, de industrias, de viviendas, de regadíos... Cada viaje del Caudillo por nuestras provincias va jalonado—y esto es mucho más importante que el desbordado entusiasmo del pueblo—por un vibrante discurso de aperturas e inauguraciones. La provincia, esa provincia en la que Gobiernos absolutistas, centralistas y liberales sólo buscaron caudal para las arcas, ha encontrado en el Estado Nacional la preocupación, el desvelo, la atención y la entrega que le eran necesarios. Es difícil que haya existido en España Gobierno alguno con tan estupendo índice de creaciones como acaudala el nuestro.

Todas estas realidades son ya suficientemente conocidas y estimadas por todos los españoles. Pero, sin embargo, bueno es el hacer rápido y entusiasta balance de ellas a la hora de unirnos a la esperanza y a la fe de una ciudad como Avila, estrechada por un angustioso problema.

Avila no tiene agua. El embalse de Becerril hace ya varios meses que se secó por completo. Y sólo gracias a la decisión y a la firmeza de su Ayuntamiento la ciudad puede tener esa hora de suministro diario, que apenas sirve para cubrir las más apremiantes necesidades. Camiones-tanques y camiones-cisternas habilitados a toda prisa transvasan agua continuamente desde unos pozos casi agotados a los depósitos. Pero el Municipio es incapaz de mantener el enorme desembolso que esto supone. Ni tampoco tal solución puede sostenerse indefinidamente.

Ahora, el Gobernador Civil y Jefe Provincial del Movimiento y la Comisión municipal de Avila gestionan en Madrid el apoyo del Gobierno para la aprobación y puesta en práctica de un proyecto de abastecimiento de aguas desde el río Mayor, que resuelva el actual y extremado problema y permita un margen de confianza de muchos años contra todo riesgo de crecimiento ciudadano. Resulta envidiable esta estupenda confianza con que los representantes abulenses han llegado hasta el Estado en demanda de apoyo. Ellos saben que allí donde ha habido una dificultad, una catástrofe, un problema que resolver o una situación que remediar, el Poder central ha acudido por encima de todas las dificultades y las penurias que lo cercasen. Su confianza se apoya inconmovible en la realidad de esas varias capitales y centenares de pueblos que hoy tienen resuelto el problema del abastecimiento de aguas por el decidido empeño del Gobierno de Franco.

PERDIDA

pulsera eslabón grande negro, con esmalte motivos orientales. Calles San Bernardino, Reyes y Gran Vía hasta cine Gran Vía por acera Golisevm. Se gratificará, no obstante su valor, por ser recuerdo familiar. Señor García Serrano. ARRIBA.—Larra, 14.

PROXIMO PLENO DE LAS CORTES

Las ponencias preparan activamente los distintos proyectos de ley

El Presidente de las Cortes Españolas al recibir a los periodistas les manifestó que oficialmente se había comunicado a las Cortes que para representar a la Diputación Provincial de Córdoba había sido elegido don Joaquín Gisbert Luna.

También dijo que diariamente se están reuniendo las diversas ponencias para examinar los distintos proyectos de ley que están pendientes. Esta labor se lleva con celeridad, con el propósito de reunir a la mayor brevedad las Comisiones respectivas, que una vez ultimados sus trabajos han de pasar al próximo pleno de las Cortes. Y agregó que no podía precisar con exactitud la fecha de su celebración de este pleno. Por último, manifestó que había recibido el informe correspondiente al proyecto de ley del plan de modernización de la red de carreteras españolas, que ha sido estudiado por la ponencia correspondiente.

Ayuntamiento italiano destituído por el Gobierno

En la Agencia Municipal de Pompas Fúnebres existía un importante depósito clandestino de armas y municiones

ROMA.—El Gobierno italiano ha destituído el Ayuntamiento de la ciudad de Pesao, de 45.000 habitantes, en la costa adriática. La medida obedece al descubrimiento de un importante depósito de armas en el establecimiento municipal de pompas fúnebres. En efecto, dentro de los ataudes han sido descubiertos 70 fusiles, 127 granadas, tres bombas, un lanzallamas y gran cantidad de munición. Los cinco carpinteros municipales encargados de la construcción de ataudes pertenecían al partido comunista y han sido detenidos. (Efe.)

Fuego y pánico en un hotel de Chicago

Seis personas hospitalizadas con quemaduras y diversas lesiones

CHICAGO.—Un rápido incendio ha producido gran pánico entre los huéspedes de un hotel situado en la parte meridional de la ciudad. Seis personas ingresaron en una clínica con quemaduras y lesiones varias.

Los bomberos y vecinos salvaron a más de 50 personas, que habían quedado dentro del hotel, entre el humo del incendio, evitando lo que, según la Policía, podía haber sido una gran tragedia. (Efe.)

El Observatorio de Berkeley sigue registrando terremotos

El de hoy tiene su epicentro al oeste de la costa mejicana

BERKELEY (California). — Un temblor de tierra algo intenso fué registrado por los sismógrafos del Observatorio de la Universidad de California. El epicentro debe encontrarse al oeste de la costa de Méjico. Comenzó a las tres y nueve minutos de la madrugada y duró tres minutos. Según los técnicos del Observatorio, el epicentro estaba a 2.500 kilómetros de distancia.

Ayer el mismo Observatorio registró otro temblor a una distancia de 9.000 kilómetros. (Efe.)

Cinco casas destruídas por un incendio

En el siniestro, ocurrido en California, resultaron heridas varias personas

SAN BERNARDINO (California).—El incendio producido en setos y campos de hierba de las inmediaciones septentrionales de la ciudad ha tenido en jaque a los bomberos durante cuatro horas y media antes de que pudieran dominarlo. Les fué imposible evitar la destrucción de cinco casas. Hay algunos heridos. (Efe.)

Una ciudad inglesa bombardeada con trozos de hielo

Uno de ellos, de siete kilos de peso, mató a una oveja

EXETER (Inglaterra). — Despierta enorme curiosidad la caída en las inmediaciones de esta ciudad de varios grandes trozos de hielo, el mayor de los cuales, de siete kilos de peso, causó a una oveja una herida en el cuello y la mató. El trozo de hielo apareció enterrado al lado del cadáver. (Efe.)

Gana la apuesta y fenece

Treinta copas de coñac seguidas, le producen la muerte en un ataque de alcoholismo

LUNEBURGO.—Un alemán de veintiocho años, que estaba reunido en un bar con un grupo de amigos, se apostó a que se bebería, por lo menos, 30 copas de coñac de una sentada. Efectivamente, ganó la apuesta; pero le ha costado la vida. Pocas horas después murió de un ataque de alcoholismo agudo. (Efe.)

Ejecución de tres maleantes en la zona roja de Alemania

Asesinaron a un chófer y habían cometido 171 escalos

BERLIN. — En Francfort del Oder (zona soviética) han sido ejecutados tres jóvenes maleantes del Berlín oriental—el jefe de una banda de once individuos, el famoso Werner Bindow, de dieciocho años, que se llamaba a sí mismo el Al Capone berlinés, y dos subordinados, de veintiocho y veintiséis años—por homicidio de un conductor de coche de alquiler. Están también acusados de 171 asaltos. Los ocho miembros restantes de la banda fueron condenados por crímenes/actividades a penas de prisión desde cinco años hasta cadena perpetua. (Efe.)

Joyería PEREZ FERNANDEZ

Pulseras de pedida

Brillantes primera calidad

Perlas finas

ZARAGOZA, 3 HORTALEZA, 3

Ayuntamiento de Madrid