Arriba

Madrid, martes 15 de diciembre de 1953

HEMEROTECA MUNICIPAL MADRID

NFERENCIA DE LOS CUATRO "SUB-GRANDES"

ficio de la antigua Comisión Aliada de Control de Berlín, en el que ucen los preparativos para la conferencia de los ministros de Asun- Exteriores de las cuatro «grandes potencias» convocada para el día 4 de enero.—(Foto Cifra.)

EL PARROCO DE SOMOSIERRA, BECARIO DE HONOR

El Ministro de Educación Nacional impone la beca de colegial de honor del «Santa María del Campo» al párroco de Somosierra, don Pablo Valdemiceras, cuyo comportamiento en el auxilio de las víctimas del accidente de aviación fué extraordinariamente ejemplar.—(Foto Contreras.)

¡ALBRICIAS! BAJA EL ORO EN MILAN Y ROMA En los mercados de Milán y Roma la cotización del oro ha experimentado un notable descenso. La agencia que nos facilita la noticia con esta fotografía de una clásica balanza de oro, no aclara las causas del «boom». Quizá en el terreno de las conjeturas pueda atribuirse aquel desequilibrio del áureo mercado a la subasta de los considerables lotes aportados por la liquidación del coleccionismo del ex Rey Farruk.—(Foto Cifra.)

"NOCHE FELIZ"

En vísperas de Navidad, el famoso coro de los Muchachos de Viena ensaya las clásicas canciones. El coro tiene su sede en un antiguo palacio del Emperador José II. La antigüedad de esta agrupación se remonta al año 1516. Los componentes del coro son educados por cuenta del Estado.—(Foto Cifra.)

ANIS DE LA ASTURIANA

HIJOS DE FRANCISCO SERRANO, S. A. - CASA FUNDADA EN EL AÑO 1895

Publicidad: HIJOS DE VALERIANO PEREZ - Cruz, 7

Ayuntamiento de Madrid

CAMPAÑA DE NAVIDAD.—Durante la función matinal de teatro que presidió la excelentísima señora doña Carmen Polo de Franco actuaron las más prestigiosas artistas, y muchas de ellas vendieron flores en el descanso. La función fué un total éxito.—(Foto Contreras.)

TAREA SINDICAL.—El Delegado Provincial de Sindicatos de Valladolid hace entrega al Delegado Nacional de las conclusiones aprobadas en la IV Asamblea Provincial de Hermandades de Labradores, que se ha celebrado en la capital castellana

ACTUALIDAD GRAFICA

COTO FORESTAL «HERMANOS CHICHARRO». — Continuando su campaña el Presidente de la Diputación de Madrid, inauguró este coto, cuyo nombre honra la memoria de unos caídos requetés. Asistieron la hermana de aquellos espléndidos camaradas y diversas autoridades (Foto Leal.)

SE LLEVAN MUY BIEN.—Excelentes relaciones reinan entre «Atlas», gato persa de ojos azules, y Sandra Gaskin, de cinco años, chatilla, rubia y muy mona. Los dos aparecen fotografiados durante la Exposición felina que recientemente ha ocupado la atención de los londinenses.—(Foto Cifra.)

EL VIAJE DE NIXON.—El vicepresidente de los Estados Unidos, Richard Nixon, deposita una corona de flores en la tumba del Mahatma Gandhi, como homenaje al hombre que liberó la India del yugo imperial británico, y que murió asesinado (Foto Cifra.)

EXPOSICION DE «CHRISTMAS» EN GALERIAS PRECIADOS.—La VI Exposición de «Christmas», organizada por Galerías Preciados, es ya uno de los síntomas tradicionales de la Navidad madrileña. Al acto de la apertura de la Exposición asistieron distinguidas personalidades

CICERON VUELVE DE LAS BERMUDAS

EN pleno arrebato lírico, al entregarle a lady Churchill el premio Nóbel para el político británico, ha exclamado el poeta sueco Siwertz: «Vuestro marido es a la vez César y Cicerón.» Esto es imponerle la gimnasia sueca a la historia. Tan convencido estamos de que Andalucía coge al Sur y Escandinavia al Norte—por lo menos antes de las cuatro libertades—, que no podemos pensar se trata de una exageración, sino de un espejismo glaciar.

Angel María Pascual—cuyos hermosos libros están olvidados—trazó un buen retrato de Cicerón, diciendo que tenía el alma compuesta a partes iguales de hipocresía y de respeto al orden y que después de hacer una hipérbaton sobre la libertad constitucional escribía en secreto a Pompeyo, el dictador, para serle agradable. Pongan ustedes en lugar de libertad constitucional la Carta del Atlántico y en lugar de Pompeyo, Stalin o Malenkov, y advertirán que resulta igual. «Sus escritos y sus discursos tienen la magia precisa para hacer creer a todos que sabe latín y este halago es siempre de éxito seguro.» De éxito editorial se entiende. Ni más ni menos por el halago a este complejo de sus contemporáneos, Churchill ha llegado al Nóbel, mientras el pobre Knut Hamsun, por haber opinado algo muy razonable sobre el político Churchill pasó del premio Nóbel a la cárcel como colaboracionista, a un asilo de mendigos, y a la muerte en silencio. Pero, ¿por qué es César? ¿Qué guerra no perdida ha dirigido Churchill? ¿Qué campaña de las Galias ha capitaneado? ¿Qué armadura de plata ha vestido? El más bélico atuendo con que le vimos fué con el casco de la defensa pasiva. También le atisbé una vez en traje de baño, en el Lido veneciano, desnudo y rosado, con dos policías a la caza de fotógrafos—por la libertad de información. Lo que no le he visto es con una espada. El arma de Churchill era el puro, símbolo, además, de Inglaterra, una humeante Inglaterra con sus cien mil chimeneas de fábricas y de acorazados. Cuando Churchill alzaba su puro al cielo gris, el cielo se ponía contento porque era un poco más de humo para hacer atmósfera. Desde hace unos años, el cielo inglés ha ido viendo disminuir las chimeneas y los acorazados, así como el humo de las chimeneas de cada hogar británico racionado, y por supuesto los humos de toda Inglaterra. El gesto de Churchill, empeñándose en parecer que fuma podría ser conmovedor, aunque no resulta ni más menos que algo que él llamaría propaganda totalitaria. Se comprende que de regreso de las Bermudas el «premier» conservador haya accedido a posar «de fumador». Pero algo nos dice en la fotografía y en el gesto inclinado de la cabeza que el puro no arde y que en las Bermudas, Inglaterra no ha salvado ni siquiera el humo.

GOMEZ TELLO

Ayuntamiento de Madrid

Acertar...

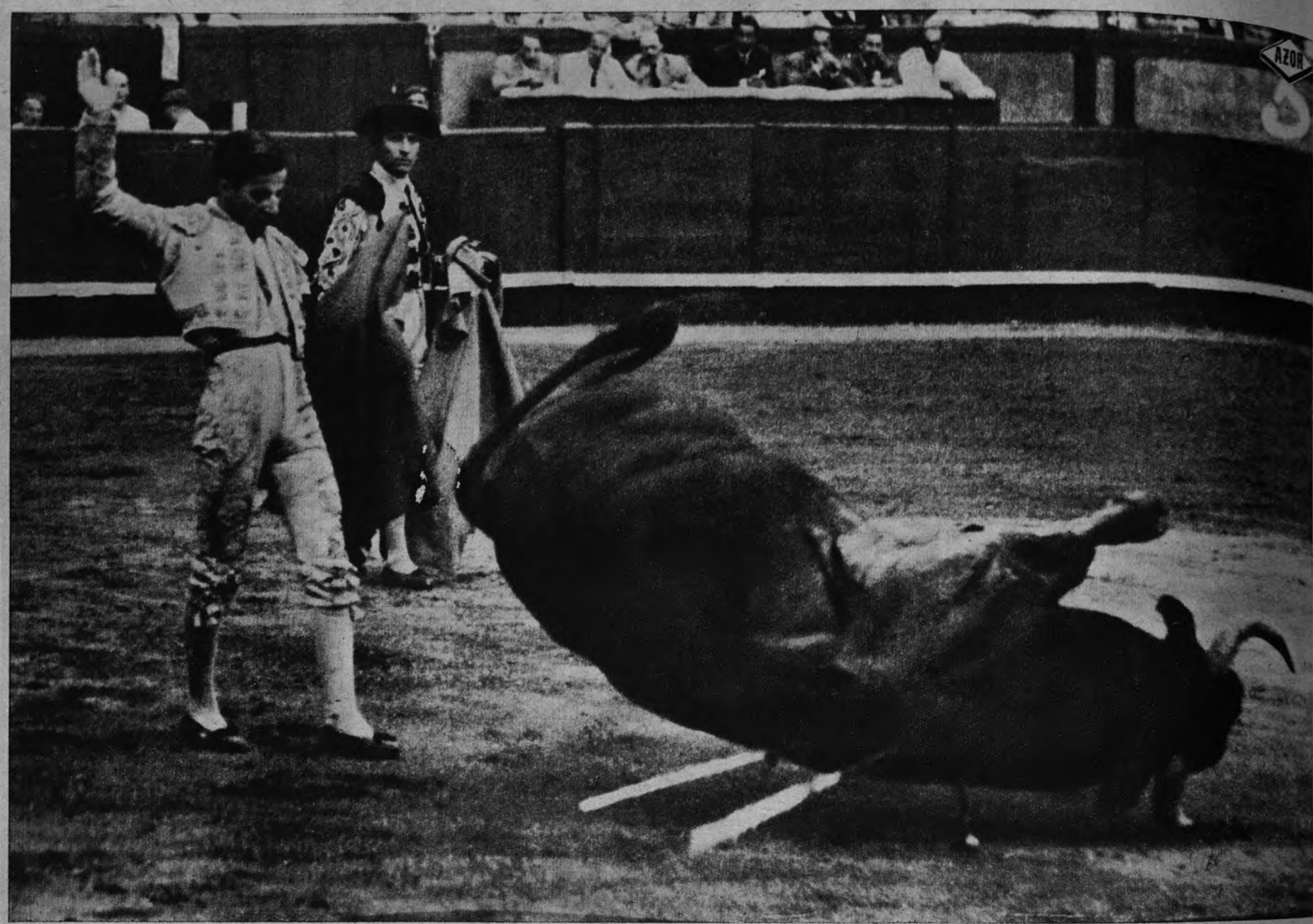

S. CAÑIZARES

Acertar es también vencer, llegar; es, como vulgarmente se dice, dar en el clavo.

De ahí la alegría que sentimos cuando acertamos en cualquier cosa.

Para copear elija el **Amontillado "COQUINERO"**, un vino de prestigio mundial, y tendrá la satisfacción de haber acertado plenamente.

AMONTILLADO COQUINERO

OSBORNE

PUERTO DE SANTA MARIA

Ayuntamiento de Madrid

AZOR.—Reina, 25, Madrid

BIDAULT

El ministro francés de Asuntos Exteriores, que en el Consejo del Pacto del Atlántico pronunció un discurso en que dejó traslucir el temor francés al resurgimiento de Alemania.

Arriba

Núm. 6.581.—II época.—Madrid, martes 15 diciembre 1953

SERVICIO METEOROLOGICO

Ayer ha llovido en toda la vertiente atlántica y algunos puntos del Ebro y Cataluña.

TIEMPO PROBABLE.—La zona de chubascos se extenderá al Ebro y Cataluña. Continuarán los chubascos en el Centro y Andalucía, seguidos de claros. Cielo nuboso con grandes claros en el cuarto Noroeste. Al amanecer se acercará a Galicia un nuevo sistema nuboso, que dará lugar a precipitaciones y que se extenderá al interior.

FUNDADO POR JOSE ANTONIO PRIMO DE RIVERA.—ORGANO DE FALANGE ESPAÑOLA TRADICIONALISTA Y DE LAS J. O. N. S.—LARRA, 14.—TEL. 23-26-10.—70 CTS.

Wáshington reajustará su política defensiva si falla el Ejército europeo

Así lo ha declarado Foster Dulles en París, donde han comenzado las reuniones del Consejo de la N. A. T. O.

PARIS.—«Si Europa occidental no llega a crear un Ejército europeo, los Estados Unidos se verán obligados a «reajustar» su política básica», ha dicho a los periodistas el secretario de Estado norteamericano, John Foster Dulles, al término de la primera reunión del Consejo de la O. T. A. N. (Efe.)

Comienzan las reuniones

PARIS.—A las diez y cuarto de la mañana (hora local) comenzó sus reuniones del Consejo del Pacto Atlántico Norte. Pronunció un discurso de bienvenida a los delegados el ministro de Asuntos Exteriores francés, Bidault. Este pidió una unidad más estrecha en la alianza del Atlántico Norte como contrapeso al Ejército europeo que sería imposible de lograr en otra forma. También advirtió que pedirá a los Estados Unidos e Inglaterra que garanticen la nueva comunidad por medio de la OTAN como condición de su éxito.

Referencia a Alemania

«Bidault dijo que la primera necesidad de la actual conferencia de la O. T. A. N. es reforzar la organización, no por ninguna revisión de textos, naturalmente, sino por medio de una aplicación más dinámica y un cumplimiento más riguroso de los principios, así como por medio de una disciplina interna mutuamente convenida y una unidad más estrecha.

Debemos —continuó— encontrar, pues, los medios de coordinar y equilibrar nuestros esfuerzos. Si logramos semejantes equilibrios entre las organizaciones europeas y la alianza atlántica, estaríamos muy cerca de lograrlo dentro de la propia organización europea. Sólo hay dos posibilidades, afirmó: equilibrio o riesgo del predominio de una nación fuerte. Evidentemente se refería a Alemania, cuyo resurgimiento de la posguerra ha suscitado el temor francés.» (Efe.)

Intercambio de opiniones

PARIS.—Foster Dulles, Anthony Eden y el ministro turco de Asuntos Exteriores, Kopruiu, han iniciado el intercambio de puntos de vista al fin de la sesión de la mañana del Consejo del Atlántico, con breves declaraciones sobre los fines soviéticos.

Anteriormente, lord Ismay, secretario general de la O. T. A. N., leyó el informe general. Después de esta lectura, Dulles pidió a Europa, y particularmente a Francia, que sigan adelante con la ratificación del tratado de la Comunidad Europea de Defensa (Ejército europeo).

Lord Alexander, ministro británico de Defensa, ha dicho que el informe de lord Ismay indica un «progreso muy satisfactorio», especialmente en el programa de infraestructura de aeródromos en los países miembros. (Efe.)

Hay que estar alertas

PARIS.—De fuente bien informada, dice la agencia United Press, se asegura que el secretario de Estado norteamericano, Foster Dulles, ha prevenido, en la sesión secreta del Consejo de la N. A. T. O., contra su excesiva confianza del Occidente ante lo que calificó que cambió de táctica, pero no de política, de la U. R. S. S. Occidente, parece dijo Dulles, tiene que seguir alerta en previsión de la posibilidad de una agresión de los rojos.

Conferencia Adenauer-Foster Dulles

PARIS.—El secretario norteamericano de Estado, John Foster Dulles, y el canciller Adenauer han llegado a un acuerdo sobre la urgente necesidad de establecer el Ejército europeo para dar a la alianza atlántica la fuerza armada que necesita para hacer frente a la potencia soviética.

Los dos hombres de Estado han acordado apoyar la integración europea, independientemente de la reunión de los cuatro ministros en Berlín. (Efe.)

Los efectivos aéreos de la N. A. T. O.

PARIS.—La O. T. A. N. dispondrá al terminar 1953 de 220 aeródromos, según ha anunciado lord Ismay, secretario general de la Organización, en una conferencia de Prensa, en vísperas de que comience la reunión del Consejo de la O. T. A. N., a la que asisten representantes de los catorce países miembros de la misma, entre ellos varios ministros de Asuntos Exteriores, de Defensa y Hacienda.

Lord Ismay, sin embargo, ha declarado que su opinión personal es que Occidente no es todavía suficientemente fuerte para resistir un ataque total ruso. (Efe.)

ULTIMA HORA

W. Kissner, jefe asesor militar en España

WASHINGTON.—El general de división August W. Kissner ha sido nombrado en el día de hoy jefe del grupo asesor de Asistencia Militar de Estados Unidos en España. Kissner formó parte de la Misión militar norteamericana en España, la cual se estableció en marzo de 1952 para ayudar en las negociaciones destinadas a la conclusión del reciente firmado acuerdo entre Estados Unidos y España. (Efe.)

Ciento veinte peregrinaciones hay ya anunciadas para el Año Santo compostelano

A SU INAUGURACION, EL PROXIMO DIA 30, ASISTIRAN ALTAS PERSONALIDADES DE LA NACION

SANTIAGO DE COMPOSTELA. — Hasta la fecha están señaladas 120 peregrinaciones nacionales para el próximo Año Santo compostelano.

El día 30 de los corrientes se celebrará en la catedral la conmemoración de la traslación del Apóstol, con la ofrenda nacional.

Se tienen noticias de que asistirán a este acto altas personalidades nacionales, y al día siguiente, a las cinco de la tarde, se efectuará la apertura de la Puerta Santa y con ello quedará inaugurado el Año jubilar. (Mencheta.)

Tierra de la cripta de Santiago, a una iglesia del Cuzco

SANTIAGO DE COMPOSTELA. La Archicofradía del Apóstol Santiago ha enviado por vía aérea doce saquitos conteniendo tierra recogida en las obras que se realizan en la cripta del Apóstol a la parroquia de Santiago del Cuzco (Perú), para ser repartida entre los fieles que asistirán el día 27 de los corrientes a una extraordinaria solemnidad dedicada al Apóstol Santiago.

El monumento a la Inmaculada en Pamplona se inaugurará en mayo

PAMPLONA. — En el próximo mes de mayo será inaugurado el monumento que a la Purísima Concepción va a levantar Pamplona en el lugar conocido por «Rincón de la Aduana», y al que se dará desde ahora el nombre de plaza de España.

El Ayuntamiento va a convocar inmediatamente el concurso de proyectos, y se propone abrir también una suscripción para que en la obra pueda participar toda la ciudad. (Cifra.)

Un documental sobre el Año Compostelano

SANTIAGO DE COMPOSTELA. Ayer tarde, por vía aérea, emprendió viaje de regreso a Madrid la artista cinematográfica Ana Mariscal, después de haber sido recibida en audiencia por el cardenal arzobispo de Santiago, doctor Quiroga Palacios, al que informó que en los primeros días de enero del año próximo vendrá nuevamente a Santiago para presentar una exhibición, a beneficio de la Cocina Económica, de una película documental por ella dirigida, encaminada a divulgar lo que será el Año Santo compostelano y de gran propaganda para esta ciudad. (Cifra.)

UNA NUEVA FASE DE LA POLITICA ECONOMICA ESPAÑOLA

ESPAÑA se ha propuesto, en el terreno económico, en estos últimos tiempos, la dura tarea de reajustar sus precios. Diversas causas habían impulsado a éstos en meteórica ascensión, minando la capacidad de compra de la masa de población española que vive de rentas fijas. Los amplios grupos de trabajadores y empleados, así como los menos numerosos de rentistas y pensionistas, han soportado íntegramente tal proceso. Basta para dar muestra de su importancia un ligero examen del índice español de los precios, calculado por el I. N. E.

Preocupándose el Estado español de la situación económica de las distintas clases sociales, y en especial de las peor dotadas —dado el carácter del Régimen, patente en las constantes declaraciones y explícito en sus leyes fundamentales—, hubo de irse de frente al problema para resolverlo. La solución no podía hallarse—como algún observador superficial pudiera creer—en elevar los salarios o las rentas fijas en dinero, porque cabalmente el problema tenía su causa en la excesiva demanda que la elevación de salarios excitaría de nuevo, encerrando a la economía española en el laberinto trágico de la carrera precios-salarios, que ha hecho la desgracia de tantas economías nacionales en la época presente. Había que atacar el nivel de los precios, procurando un equilibrio difícil, ya que se trataba de disminuir los precios para aumentar así la capacidad de compra—y el bienestar material, por lo tanto—de la masa española de población, sin que el descenso de precios desanimase los incentivos empresariales, motor del proceso de producción, en un sistema económico como el nuestro, en el que impera la economía de libre empresa.

El nuevo Gobierno, en su declaración de 12 de julio de 1951, proclamaba así como objetivo de nuestra política económica «la estabilización de los precios», fin que exigían, no ya los principios básicos de nuestro Estado, sino una concepción justa y humanitaria de nuestra actividad económica y un enjuiciamiento acertado de los problemas planteados a la economía española. No se dejaba, pues, esta vez, como decía Flores de Lemus criticando a la política económica de otro tiempo, «lo principal al cuidado de la Providencia Divina, que con tanta frecuencia ha venido sustituyendo en nuestra historia a la previsión de Gobierno». Por el contrario, se planteaba el problema en sus justos límites, y quizás como premio a tan singular actitud, la misma Providencia ayudó de la mejor manera a nuestro país: con excelente cosecha, que reconfortaba el dolorido cuerpo nacional y permitía que las medidas de la política de abastecimientos resolviesen el primer problema del quehacer económico de un pueblo: el de su alimentación.

Frenados los precios o, mejor, disminuída su aceleración, se había conseguido el objetivo de una primera parte del programa.

Aparecía ahora como imprescindible acrecentar la producción para mejorar, a la par, el nivel de vida. Esta nueva fase de nuestra política económica la ha abierto recientemente el Ministro de Comercio: «Quizá con estos medios adicionales podamos iniciar ahora una etapa de mayor actividad y expansión. Claro está que esto ha de hacerse a base de seguir vigilando los precios y, sobre todo, de mantener el más pleno abastecimiento del país de bienes de consumo inmediato y asimismo bienes semiduraderos y duraderos, especialmente alimentos, vestidos y los demás de carácter básico. Es decir, que esta etapa de mayor actividad, que sucede a la anterior, debe desarrollarse conservando, al mismo tiempo, las posiciones de precio y

(Continúa en la página siguiente.)

Monseñor Antoniutti sale mañana para Madrid

ROMA.—El nuevo Nuncio Apostólico en España, monseñor Hildebrando Antoniutti, saldrá mañana miércoles en avión para Madrid, con el fin de tomar posesión de su cargo. (Efe.)

FABRICAS DE ACEITE
LA BASCULA QUE NECESITAN
FABRICA FUNDADA EN 1899
PRIMERA EN MADRID
Ideal
Marca Registrada
Hija de Alfonso García
Exposición: PASEO DEL PRADO, 24. Teléfono 39 18 69
Fábrica: FERROCARRIL, 24. Teléfono 27 53 24
MADRID

Ayuntamiento de Madrid

El Estado se compromete a concluir, efectivamente, un mínimo de mil escuelas al año

Liquidación de compromisos de Diputaciones y Corporaciones locales por construcción de escuelas

DECLARACIONES DEL MINISTRO DE EDUCACION ANTE UNA DELEGACION DEL S. E. M.

El Gobierno estudia la posibilidad de liquidar definitivamente todos los compromisos que tiene pendientes con las Diputaciones y Corporaciones locales en materia de construcción de escuelas. Así lo anunció ayer el Ministro de Educación Nacional ante una Delegación del Servicio Español del Magisterio.

El señor Ruiz-Giménez anunció también la puesta en marcha de un nuevo régimen de construcciones escolares por el que el Estado se compromete, no ya a crear sobre el papel, sino a construir efectivamente un mínimum de mil escuelas al año.

La Delegación del S. E. M., presidida por su Jefe Nacional, camarada Gutiérrez del Castillo, y constituída por los Mandos nacionales del Servicio y el Consejo Asesor Provincial, visitó al Ministro para testimoniarle el agradecimiento de los maestros por las recientes medidas del Gobierno en beneficio de la Enseñanza Primaria. En este acto, el camarada Gutiérrez del Castillo reiteró al Ministro la adhesión incondicional del S. E. M.

El señor Ruiz-Giménez contestó afirmando que sólo aceptaba esta expresión corporativa de gratitud, y las que individualmente había recibido de muchos maestros, para trasladarlas al Jefe del Estado, a quien realmente se deben, ya que han sido su comprensión y su solicitud por los problemas de la Enseñanza Primaria las que han hecho posibles las recientes mejoras. Señaló que éstas, como muy bien saben los numerosos maestros que han preferido ver cuanto hay en ellas de positivo y alentador, son una puerta abierta hacia el logro definitivo de una política realista y ambiciosa. Recordó que, en el espacio de pocas semanas, el Gobierno ha presentado una serie de realizaciones positivas en este terreno, como son, además de la reforma de plantillas, el aumento de casi todas las consignaciones presupuestarias destinadas a la Primera Enseñanza, y el nuevo régimen de construcciones escolares, por el que el Estado se compromete, no a crear sobre el papel nuevas escuelas y a dotar las correspondientes plazas de maestros, que luego no se cubren por falta de edificios, sino a construir realmente un millar de escuelas anuales.

«Puedo anunciar ya—añadió el Ministro—que, además, el Gobierno tiene en estudio una fórmula económica extraordinaria para liquidar todos los compromisos contraídos con las Diputaciones Provinciales y las Corporaciones locales en materia de construcción de escuelas, compromisos que, en muchos casos, se remontan a épocas anteriores a nuestra Cruzada de Liberación.»

Finalmente, el señor Ruiz-Giménez destacó la ayuda y comprensión que todos los problemas relativos a la Enseñanza Primaria han hallado siempre en el Ministro de Hacienda, a quien hizo extensiva la gratitud que los maestros del S. E. M. habían querido testimoniarle.

Los Ministros de Educación y Asuntos Exteriores, becarios del Colegio Mayor "Santa María"

El señor Ruiz-Giménez presidió el acto de imposición de insignias a los nuevos colegiales

En el Colegio Mayor «Santa María del Campo» se celebró el solemne acto de imposición de becas e insignias concedidas a los nuevos colegiales de honor y becarios de dicho centro. Presidió el Ministro de Educación Nacional, señor Ruiz-Giménez, con el rector de la Universidad Central, camarada Lain Entralgo, y los directores generales de Enseñanza Profesional y Universitaria.

El director del Colegio, señor Vilar, pronunció unas palabras, y a continuación se leyó la lista de los nuevos colegiales de honor, que son los siguientes:

Ministros de Educación Nacional, señor Ruiz-Giménez, y de Asuntos Exteriores, señor Martín Artajo; rector de la Universidad Central, director general de Enseñanza Universitaria, don Fernando Martín-Sánchez, don Francisco Aguilar, señor Sanz Huertas y el párroco de Somosierra, don Pablo Valdemiceras.

A excepción del señor Martín Artajo, que no pudo asistir al acto por hallarse enfermo, fueron impuestas las becas e insignias entre grandes aplausos a los nuevos colegiales de honor antedichos, así como a 32 nuevos becarios, entre los que figura un sacerdote chino residente en España.

Pronunció luego unas palabras don Fernando Martín Sánchez para justificar la concesión de estas becas e invitar a los jóvenes a recoger la herencia histórica de la generación anterior. «Si así lo hacéis — terminó diciendo —, quizá Dios nos conceda el premio de que, además de ser la generación de la paz, seáis la generación de Gibraltar.»

Después habló el rector de la Universidad Central, quien agradeció el honor que suponía la distinción de que eran objeto. Explicó el sentido de la imposición de estas becas, que no es otra cosa que una incitación a la juventud, que es descontento, impaciencia, constante revisión de caminos a recorrer y que es ímpetu de rebeldía.

Discurso del Ministro

Cerró el acto el Ministro de Educación Nacional, señor Ruiz-Giménez, que, en su nombre y en el del señor Martín Artajo, agradeció la invitación de incorporarse al Colegio. Recogió como consigna para los nuevos colegiales una frase del Padre Santo en su reciente mensaje de apertura del Año Mariano: «El demonio ha invadido la tierra con odio; haced revivir con denuedo el amor.» Muchos son perversos por no haber sido suficientemente malos. «Si así lo hiciereis—terminó diciendo el señor Ruiz-Giménez—, podremos reunirnos de nuevo en el año próximo y congratularnos de ser colegiales de honor.» El señor Ruiz-Giménez fué muy aplaudido.

A continuación actuaron los Coros y Danzas de Torrelaguna y el Orfeón del grupo escolar «Onésimo Redondo».

La Encomienda de la Orden de Isabel la Católica, a don Raimundo García

Le fueron impuestas las insignias por el Ministro de Asuntos Exteriores

El Ministro de Asuntos Exteriores, señor Martín Artajo, impuso ayer las insignias de la Encomienda de número de la Orden de Isabel la Católica, que recientemente le ha sido concedida por Su Excelencia el Jefe del Estado, al ilustre y veterano periodista don Raimundo García, director del periódico «El Diario de Navarra». La entrega tuvo lugar en un acto privado que fué ofrecido por el presidente de «El Diario de Navarra», don José P. Uranga, y al cual asistieron diversas personalidades navarras que vinieron con ese objeto a Madrid. El señor Uranga pronunció breves palabras recordando las constantes actividades de don Raimundo García al servicio de Navarra y de España, la labor por él realizada en los momentos precursores del Movimiento Nacional y la política general seguida por el periódico y su ilustre director desde la época de su fundación. El señor Martín Artajo entregó la condecoración a don Raimundo García con palabras de sincero elogio para «El Diario de Navarra» y para el homenajeado, y éste respondió reiterando su actitud de siempre al servicio de la unidad española y de los ideales políticos que han hecho de Navarra uno de los más firmes pilares del Movimiento Nacional.

La esposa del Caudillo presidió un festival pro Navidad de los humildes

ASISTIO TAMBIEN EL MINISTRO SECRETARIO DEL MOVIMIENTO

El domingo se celebró en el teatro Calderón, patrocinado por la esposa del Caudillo y organizado por el Gobernador Civil y Jefe Provincial del Movimiento, un gran festival artístico en favor de la Navidad de los humildes. La sala del teatro aparecía adornada con mantones de Manila y presentaba un brillantísimo aspecto, hallándose ocupadas todas las localidades.

Desde un palco presenció el espectáculo la excelentísima señora doña Carmen Polo de Franco, a quien acompañaban los marqueses de Huétor de Santillán. En otros palcos se hallaban el Ministro Secretario General del Movimiento, camarada Raimundo Fernández-Cuesta; familia de los demás Ministros, director general de Seguridad, Gobernador y Jefe Provincial del Movimiento y otras muchas autoridades y jerarquías.

Presentó el espectáculo Fernando Fernández de Córdoba, y todos los artistas que intervinieron en el festival hicieron gala de su arte, escuchando muchas ovaciones y aplausos.

Durante el entreacto, varias artistas del cine español colocaron flores en las solapas a los asistentes, recibiendo donativos, incluso algunos de mil pesetas, para aumentar los fondos de la campaña abierta en favor de los humildes.

El Ministro de Obras Públicas visitó la línea férrea Madrid-Almorox

El conde de Vallellano, acompañado del Subsecretario del Departamento, señor Rivero de Aguilar; del infante don Luis Alfonso de Baviera, del director general de Ferrocarriles y de diversas personalidades del Cuerpo de Ferrocarriles del Estado, realizó un viaje de inspección en el tren de vía estrecha que hace el servicio entre Madrid-Almorox.

El paso del tren que conducía al Ministro y demás personalidades fué acogido en las diferentes estaciones del trayecto con vivas muestras de afecto y simpatía por las numerosas personas que se encontraban en las mismas. Sino al Ministro y sus acompañantes bajaron en la estación del Alamín, donde está situada la finca de este nombre. Allí fué recibido personalmente por el conde de Ruiseñada, el cual obsequió al conde de Vallellano y demás personalidades con un almuerzo.

Después del mismo, el Ministro recibió a todos los Alcaldes de los pueblos del trayecto que recorre el ferrocarril y también los alrededores del Alamín, conversando cordialmente con ellos y quedando enterado de diversas sugerencias y peticiones que le hicieron, beneficiosas para aquella zona.

Ya de noche se inició el regreso a Madrid, expresando el Ministro su reconocimiento al conde de Ruiseñada por las atenciones que todos habían recibido durante su permanencia en Alamín.

Subasta de objetos de arte de los palacios reales de Egipto

Con motivo de la decisión del Gobierno egipcio de hacer una subasta internacional con el excedente de los objetos de arte de los palacios reales de Egipto, el agregado cultural de la Embajada de Egipto en Madrid recibirá el día 21 de diciembre, a la una de la tarde, en la Embajada, a todos los interesados en dicha subasta para enseñar los catálogos y dar todos los informes necesarios.

UNA NUEVA FASE DE LA POLITICA ECONOMICA ESPAÑOLA

(Viene de la página anterior)

estabilidad alcanzadas anteriormente.» Aquí es donde se presenta en toda su extensión un grave problema: el de cómo las distintas clases sociales españolas han de contribuir a tal progreso y expansión económicos.

Hay en España una vieja obsesión por independizar el problema de producción y el de la distribución justa entre las clases sociales del producto. La fase «producir ante todo» se interpreta como un denodado esfuerzo por mejorar el rendimiento material de los colaboradores del proceso de producción: trabajadores, capitalistas y empresarios. Se olvida «lamentablemente» que «automáticamente», según el nivel de precios y salarios, la regulación del derecho de propiedad y la política de gastos e ingresos públicos del Estado se está defendiendo una política de distribución de ese producto y, por tanto, «según sea» esa distribución se habrá exigido más esfuerzo a unas clases sociales que a otras. Y como, por otra parte, el bienestar material de éstas—según señaló agudamente el gran sociólogo Veblen—depende no sólo de sus ingresos, «sino de los ganados por los otros componentes de la sociedad», fácilmente se deduce el sacrificio que se exige—si la distribución de la producción no es equitativa—a las clases sociales peor dotadas.

Es, por lo tanto, imprescindible que una fase de expansión de producción, como la que imprescindiblemente España hoy necesita, se acompañe de una justa distribución de la carga del esfuerzo sobre «todos» los que deben emprenderlo.

La fácil conclusión, sin embargo, no lo es tanto en cuanto a los medios para lograrlo. Intentos dignos de toda simpatía han centrado esta preocupación en la medida de recomendar y exigir una elevación en los salarios. La pastoral «Salario justo», dirigida por el arzobispo de Valencia, fijaba—en su diócesis—el límite mínimo de salario imprescindible «y obligatorio "sub gravi"». Un planteamiento riguroso de la cuestión lleva a vislumbrar cómo tal medio no aparece como el único, y, lo que es más importante, como el más recomendable para lograr el objetivo propuesto, que no puede ser otro que mejorar el nivel de vida de las clases trabajadoras. Esto no quiere decir, sin embargo, que si el poder adquisitivo de las clases humildes se reduce demasiado no se hayan de elevar los salarios, como medida de política urgente a corto plazo.

En efecto, la política de salarios es sólo una de las que pueden emplearse para distribuir más equitativamente la producción. Sus ventajas empiezan y terminan en su simplicidad. Frente a ella son no pocos sus inconvenientes: elevación directa de los costes, con lo que la medida repercute sobre los precios casi inmediatamente; aumento del riesgo de las Empresas, por la legislación social que hoy acompaña al empleo del trabajador, y, sobre todo, «rigidez absoluta» de su aplicación. La elevación de salarios grava igual al pequeño taller que a la gran Empresa, y, por lo mismo, plantea un agravio comparativo que invalida su utilización en muchos casos. Como afirma con gran acierto el cronista H. W. Singer: «La prematura introducción de salarios más altos y su aplicación indeterminada a las industrias nacionales y de exportación puede, en fin de cuentas, constituir un factor de retroceso del desarrollo económico al debilitar los mercados por la elevación de precios consiguiente al aumento de salarios».

Es, pues, preciso fijarse en que hay otros medios más útiles que, en síntesis, se centran en una regulación distinta del derecho de propiedad y, sobre todo, en una aplicación completa de los medios de la política financiera en favor de las clases peor dotadas.

Es conveniente no olvidar que si sinceramente se desea mejorar la situación económica de las clases humildes, hay que defender con tanto ardor la elevación de los salarios como la imposición progresiva sobre la renta. El hecho de que ARRIBA haya sido el único diario español desde el que públicamente se ha hecho bandera de tal posición justifica hasta qué punto el problema no se ha visto desde otros sectores que debían haber colaborado en este sentido.

Todos estos hechos requieren más detenido comentario.

Ayuntamiento de Madrid

Hallazgo de un jarrón del siglo VI antes de Jesucristo

ES LA UNICA PIEZA QUE EXISTE EN ESPAÑA

DON BENITO (Badajoz). — Un jarrón, al parecer antiquísimo, ha sido hallado al trabajar una tierra en la finca Valdegama, propiedad de don Manuel Donoso Cortés y García de Paredes. Estudiado el jarrón por el académico don Antonio García Bellido, catedrádito de Arqueología Clásica de la Universidad Central, y por su ayudante, el profesor don Antonio Blanco, ha resultado pertenecer al siglo VI antes de Jesucristo. Es, por tanto, una pieza única en su tipo existente en España. Su talla es etrusca, con influencia helenizante y púnica. (Cifra.)

El director general de Prensa estuvo el domingo en Elche

LE ACOMPAÑABAN LOS MIEMBROS DEL CONGRESO REGIONAL

ELCHE.—Han visitado el domingo esta ciudad el director general de Prensa, camarada Juan Aparicio, acompañado de los delegados provinciales de Información y Turismo de Madrid, Barcelona, Oviedo, Valencia, Huesca, Zaragoza, Castellón, Murcia, Alicante, Albacete, Badajoz y Canarias y de varios directores de periódicos de toda España, los cuales asisten en Alicante al Congreso regional y nacional de Prensa.

En el salón de actos del Ayuntamiento fueron recibidos por el Alcalde de Elche y otras autoridades.

Reanudación de las deliberaciones

ALICANTE.—Han continuado las deliberaciones del II Congreso Regional de Prensa, bajo la presidencia del director general del ramo. Terminada la sesión de la mañana los congresistas se trasladaron al palacio de la Diputación, acompañados por el Alcalde, don Francisco Alberola. Fueron recibidos por el Presidente de la Corporación provincial, don Artemio Payá, quien les acompañó a una visita al Museo Arqueológico Provincial, donde contemplaron numerosos vestigios de la antigüedad alicantina. Después, invitados por la Diputación, se trasladaron a la vecina localidad de Santa Pola, donde fueron obsequiados con un almuerzo. A las seis de la tarde continuaron las deliberaciones del Congreso Regional de Prensa.

¡OPOSITORES!

Para las numerosas plazas convocadas en los Cuerpos que indicamos a continuación, os recomendamos los programas oficiales y las inmejorables contestaciones del **"INSTITUTO EDITORIAL REUS"**. He aquí las oposiciones anunciadas: **"Inspectores Farmacéuticos Municipales"** (número ilimitado de plazas).—**100** para **Oficiales** en el **Banco de España.—60** para **Médicos Forenses.—25** para **Auxiliares** en el **Banco de Vizcaya.—25** para **Pericial de Aduanas.—30** para **Técnicos Mecánicos de Señales Marítimas** (antes Torreros de Faros).—Clases para **Taquimecanógrafos, Cultura general, Banca y Comercio.**—Próximas oposiciones para **Registros, Notarías, Auxiliares y Oficiales** en varios **Ayuntamientos y Diputaciones, Procuradores y Carteros Urbanos.** Solicite prospecto con detalle de la oposición que le interese al **"Instituto Editorial Reus" Preciados, 6 y 23, y Puerta del Sol, 12, Madrid.** Unico Centro que ha obtenido el número **UNO** en más de ochenta oposiciones y miles de plazas para sus alumnos.

Inauguración del servicio eléctrico en varios pueblos de Asturias

Las obras han sido realizadas por el Consejo de la Falange, Municipios y vecindario

OVIEDO. — Ha sido inaugurado el servicio de alumbrado eléctrico público en varios pueblos del Concejo de Langreo y en otros del de Pola de Siero. El total de los pueblos que disponen de esta mejora desde la creación del Servicio de Coordinación para el suministro de energía eléctrica a las localidades asturianas por el Consejo Provincial de F. E. T. y de las J. O. N. S. en colaboración con la Diputación Provincial, Ayuntamientos y beneficiarios, se eleva actualmente a 82. (Cifra.)

Inauguración de una Casa del Médico en Fuengirola

MALAGA. — La primera autoridad de la provincia ha hecho entrega al Ayuntamiento de Fuengirola de la nueva Casa del Médico, construída por la Diputación Provincial, con la cooperación de la Dirección General de Regiones Devastadas y del Gobierno Civil.

Se trata de un magnífico edificio, que cuenta con amplia sala de consultas, clínica, instalación de rayos X y vivienda para el doctor. Su coste ha ascendido a pesetas 200.000.

Al acto asistieron las autoridades provinciales y locales y diversas jerarquías. (Cifra.)

Cesión de terrenos para construcción de un Instituto Laboral

ALSASUA (Navarra). — Diez mil metros cuadrados de terreno han sido cedidos por el Ayuntamiento para la construcción del Instituto Laboral recientemente aprobado por el Consejo de Ministros.

Esta villa, de fuerte vida industrial y centro de una comarca del mismo signo, ha subvencionado también las obras del referido Centro con setecientas mil pesetas, y las obras se prevé que estarán terminadas para poder comenzar su primer curso en poco más de un año, y el siguiente funcionará ya en su totalidad. El presupuesto de este Instituto Laboral asciende a tres millones ochocientas mil pesetas. Varios pueblos de la comarca van a contribuir también con sus aportaciones en metálico para la mejor y más rápida puesta en marcha de esta obra, de gran interés para la formación de los técnicos que se necesitan en las industrias. (Cifra.)

Premios a Ayuntamientos de Barcelona

BARCELONA. — La Diputación Provincial ha otorgado los premios a los Ayuntamientos de la provincia que más se distinguieron en su administración y obras efectuadas. El concedido a la mejor administración, de veinticinco mil pesetas, lo ha sido al Ayuntamiento de La Roca del Vallés, y el de obras efectuadas, de quince mil, al de Talamanca. (Cifra.)

Repoblación forestal en Lugo

LUGO.—Durante el año 1953, la provincia de Lugo se ha puesto a la cabeza de todas las españolas en la tarea de la repoblación forestal. Más de 10.000 hectáreas de monte quedarán repobladas a fin de año, y en esta labor se hará una inversión aproximada de 25 millones de pesetas. (Cifra.)

Entrega de 92 viviendas en Pontevedra

PONTEVEDRA.—El Gobernador Civil accidental ha hecho entrega de un grupo de 30 viviendas protegidas, denominado «San Telmo», a otros tantos agricultores y marineros de la villa de Bueu, y de un grupo de 62 viviendas protegidas, denominado «Nuestra Señora del Carmen», en el poblado marinero de Portonovo, enclavado en el Municipio de Sangenjo. El primer grupo ha costado 1.516.083 pesetas, y el segundo 3.248.855. Las viviendas serán amortizadas a unas 77 pesetas mensuales, y una vez concluída la amortización pasarán a ser de plena propiedad de los beneficiarios. Las poblaciones en masa de ambas localidades tributaron al señor Rocafort y acompañantes grandes aclamaciones y vítores a España y al Caudillo. (Cifra.)

La Orden de Alfonso el Sabio, a la Diputación de Lérida

LERIDA.—Por orden del Ministerio de Educación Nacional se concede a la Diputación Provincial la Corbata de la Orden Civil de Alfonso X el Sabio, distinción otorgada a dicha Corporación por la gran labor cultural que ha venido realizando desde la creación del Instituto de Estudios Ilerdenses. (Cifra.)

CRONICA DE ALMADEN

ALMADEN, SIMBOLO DE LA MINERIA MUNDIAL

Se erigirá un monumento al minero español

ALMADEN. (De nuestro corresponsal.) — Estamos finalizando un año pródigo en acontecimientos, centenarios y conmemoraciones en el que Almadén va a contribuir en los relacionados con la minería. Su nombre, de origen árabe, es todo un símbolo para este acontecimiento: Almadén significa «mina», y su primitivo, de origen céltico: «Sisapo», significaba igual. Un buen marco para erigir un monumento al minero español, la figura fundamental ya la tenemos, es precisamente uno de «los Bustos de la Raza» que el malogrado Julio Antonio modeló aquí, en Almadén, y que lo titula así: «Minero de Almadén»; en torno a él, con mármoles, minerales y bronces de nuestras principales cuencas mineras, representando rudas faenas de este penoso trabajar, brotará una fuente de nuestro líquido metal: el azogue, donde desde el oro al carbón reflejarán sus bellezas en este espejo de virtudes del trabajar profundo y callado, lleno de sacrificios y penalidades, como la catástrofe que acabamos de presenciar en Puertollano.

Hace precisamente ahora ciento setenta y cinco años en que fué creado el Cuerpo de Ingenieros de Minas, cuyo Comité ejecutivo de los actos conmemorativos los preside el ilustre ingeniero don Agustín Marín y Bertrán de Lis; la primitiva Escuela de Ingenieros radicó aquí; más tarde, trasladada a Madrid, quedó convertida ésta en la que hoy es orgullo para los facultativos de Minas que en ella cursan sus estudios. La creación de estos Centros abarcó también a América; fué en Méjico donde España creó el «Real Seminario de Minería», en el 1811, y en todas las Indias, donde con mercurio de Almadn se beneficiaron por la amalgama el oro y la plata que el mundo entero tiene acuñados en esas unidades bancarias de monedas y lingotes que tanto se afanan por acumular las grandes potencias.

Por si esto fuera poco viene ahora a coincidir también el primer centenario de la muerte de un ilustre almadenense, el excelentísimo señor don Rafael Cavanillas, noble Caballero de la Orden de Carlos III, Gran Cruz de Isabel la Católica, procurador en Cortes, diputado de ellas y senador del Reino, que ostentó en la minería española, entre otros diversos cargos, los de inspector general, director de la Escuela de Ingenieros y director general de Minas, al que tanto debe el ilustre Cuerpo y estas minas del Estado, así como las de Almadenejos. Su recuerdo aun perdura en ese San Rafael que en la fachada principal del Real Hospital de Mineros se conserva, en el que otros dos Cavanillas, médicos, fueron sus directores.

En el moderno aspecto industrial, para el establecimiento minero de Almadén, se une otro ilustre ingeniero que hoy ostenta la Dirección General de Minas, que fué director de éstas de cinabrio y más tarde presidente del Consejo de Administración de ellas, el ilustrísimo señor don Enrique Conde, conocedor palmo a palmo de los intereses y aspiraciones de Almadén, donde al paso por estos cargos supo incrementar la explotación de esta enorme riqueza del mercurio español, donde una firma de California acaba de instalar unos hornos, en grupo de dos, con una capacidad de fundición de cinabrio de 50 toneladas diarias cada uno de ellos, los que con toda solemnidad serán inaugurados este año, así como las obras de apertura de un nuevo pozo de extracción de minerales, para cuyos actos los organismos profesionales, en unión del Ayuntamiento y Centro de Iniciativa y Turismo de Almadén (C. I. T. A.), preparan diversos actos recreativos y culturales con que poder hacer realidad esta nueva fase de una de las principales riquezas de España, donde se quiere erigir, por iniciativa del C. I. T. A., el monumento al «Minero de España», que Almadén brinda la idea y colaboración a sus más afamadas cuencas y artistas que sepan reflejar este símbolo del rudo trabajar en el subsuelo.

Luis CAVANILLAS

COMPRA DE ALHAJAS
ORO·PLATA·PAPELETAS DE MONTE
ALEGRE
ESPOZ y MINA, 3
ENTRESUELO

Ayuntamiento de Madrid

El año próximo se celebrarán en Madrid dos concursos internacionales de aeromodelismo

Así se ha acordado en la conferencia de la Federación Aeronáutica Internacional

Organizada por la Federación Aeronáutica Internacional, se ha celebrado en Francfort del Main una conferencia sobre aeromodelismo, a la que han concurrido representaciones de Alemania, Austria, Suiza, Suecia, Francia, Bélgica, Holanda, Yugoslavia, Inglaterra y España. Los Estados Unidos, países suramericanos y asiáticos, al no facilitar representación, enviaron sus propuestas y peticiones por escrito.

El objeto de esta reunión ha sido fijar las actividades de aeromodelismo para 1954, señalar las fechas en las que se celebrarán los Campeonatos del mundo y reformar el reglamento de esta actividad aeronáutica.

La representación española, personificada por el comandante de Aviación Javier Arraiza Goñi, jefe del Servicio de Aeromodelismo del Frente de Juventudes, consiguió un gran éxito al conseguir para España la organización de dos concursos internacionales en 1954, que se celebrarán en Madrid, en los meses de mayo y octubre, a cargo de la Delegación Nacional del Frente de Juventudes y el Real Aero Club, respectivamente.

En cuanto a la reforma del reglamento, las propuestas hechas por España fueron aprobadas.

Concurso de recogida de aceituna en Sumacárcel

VALENCIA.—En Sumacárcel se ha celebrado un concurso de recogida de aceituna, organizado por la Obra de Formación Agropecuaria del Frente de Juventudes. Participaron equipos de cada una de las Delegaciones Locales de la comarca, quedando clasificado en primer lugar el de Quesa, que consiguió recoger 25 kilos de fruto en perfectas condiciones dentro de los treinta minutos señalados en las bases del concurso. La entrega de premios fué presidida por las autoridades y jerarquías locales.

Cursillo de precapacitación de aprendices de Puertollano

CIUDAD REAL.—En el Albergue que en Villar del Pozo tiene establecido el Frente de Juventudes ha sido inaugurado por el Delegado Provincial un cursillo de precapacitación en régimen de internado, organizado por la Delegación Comarcal de Puertollano, al que asisten cuarenta aprendices de esta localidad. Las enseñanzas que recibirán estos muchachos van desde doctrina social de la Iglesia al derecho al trabajo. (Cifra.)

Clausura en Málaga de un cursillo de orientación pedagógica

HOMENAJE DE GRATITUD AL JEFE PROVINCIAL DEL MOVIMIENTO

MALAGA.—Con un brillante acto en el salón principal de la Escuela del Magisterio «Salvador Rueda» se ha celebrado la clausura del cursillo de orientación pedagógica organizado por el Servicio Español del Magisterio, que ha durado doce días, durante los cuales han pronunciado interesantes conferencias profesores, autoridades y jerarquías.

Con este acto, el Magisterio malagueño ha rendido un homenaje de agradecimiento y adhesión al Gobernador Civil y Jefe Provincial del Movimiento, camarada García del Olmo, a quien hizo entrega de un magnífico pergamino.

"CONDOR"
FABRICA
MOSTRADORES ALPACA. — CAFETERAS EXPRES Y AUTOMATICAS
PRECIOS ESPECIALES
Santa María, 3, y Amor de Dios, 2
MADRID

Las Hermandades de Labradores de Lérida van a celebrar una Asamblea Provincial

Se está realizando un plan para aumento y mejora de la ganadería en Guipúzcoa

LERIDA.—Durante los días 16 y 17 del actual tendrá lugar en esta capital una Asamblea Provincial de Hermandades de Labradores y Ganaderos, que será presidida por el Gobernador Civil y Jefe Provincial del Movimiento y el Secretario General de la Junta Nacional de Hermandades.

En la tarde del día 16 se reunirán el Cabildo sindical de la C. O. S. A. y las Comisiones de trabajo de la Asamblea para proceder a la discusión y aprobación de las ponencias.

El día 17, y tras una misa de Espíritu Santo, a la que asistirán todos los asambleístas, se reunirá la Asamblea en el teatro Principal para la aprobación de las siguientes ponencias: «Problemas de la huerta de Lérida», «Frutos secos», «El olivo», «Enseñanza agrícola», «Problemas sociales del campo leridano», «Semillas selectas», «Servicios de Policía Rural y Comunidades de Regantes», «La patata de siembra», «Problemas de pastos y rastrojeras» y «Frutos frescos».

A continuación se dará lectura a la Memoria de actividades de la C. O. S. A. durante 1953 y a la lectura y aprobación del presupuesto para 1954, y finalmente será clausurada esta Asamblea, pronunciando discursos el Delegado Provincial de Sindicatos, el Secretario de la Junta Nacional de Hermandades y el Gobernador Civil y Jefe Provincial del Movimiento.

Plan de mejora y aumento de la ganadería en Guipúzcoa

SAN SEBASTIAN. — La Cámara Oficial Sindical Agraria de Guipúzcoa está llevando a cabo un gran plan para aumentar y mejorar la ganadería. Acaban de inaugurarse siete Centros de Inseminación Artificial en las poblaciones rurales siguientes: Azpeitia, Urrestilla, Régil, Azcoitia, Alcíbar, Iciar y Echeverri. El censo ganadero que se beneficiará es de ocho mil cabezas. Han sido construídos por la expresada Cámara, en colaboración con las Hermandades de Labradores y Ganaderos de cada localidad y con subvenciones de la Obra Sindical de Colonización, los expresados centros.

El centro primario pertenece a la Diputación y radica en la Granja de Fraisoro, desde donde se surte a los demás centros secundarios de la provincia. Los repetidos centros son todos ellos de nueva planta y de un plan de cien que tiene en marcha la mencionada Cámara Sindical Agraria, de los cuales en construcción muy adelantada hay ya once. Este año se llevan inseminadas tres mil vacas. A la inauguración oficial han asistido las autoridades sindicales y provinciales, Cabildos y otros servicios.

Se solicita la supresión del marchamo de las pieles

Ha celebrado sesión plenaria la Junta Central Económica del Sindicato Vertical de la Piel, que ha estado presidida por el Jefe Nacional, Arcadio Carrasco; Secretario Nacional, camarada Tortuero; Jefe de la Sección, camarada Riera; Procuradores en Cortes, camaradas Nuño Beato y Escudero, y de los representantes de los Ministerios de Industria y de Comercio.

Entre los principales acuerdos adoptados figuran: el de solicitar de los Ministerios competentes la supresión del marchamo de las pieles; que se autorice el censo para los recolectores ambulantes de pieles sin curtir que tributen por el epígrafe 302, con prohibición de almacenamiento; que por conducto de los Sindicatos Provinciales respectivos remitan las empresas partes de consumo de primeras materias, con fines estadísticos; que los Jefes de las Secciones Económica y Social eleven escrito al Ministerio de Trabajo a fin de que por las Inspecciones Provinciales de Trabajo, de acuerdo con el Sindicato Provincial, se efectúen las informaciones oportunas para evitar el funcionamiento de industrias clandestinas.

Finalmente, el Jefe Nacional expuso la necesidad de realizar una campaña de Prensa orientada hacia una mayor venta de los artículos de piel y calzado, siguiendo orientaciones recibidas del Ciclo de Comercio.

El camarada Carrasco, antes de dar por clausuradas las sesiones, informó ampliamente sobre su reciente viaje a Alemania, donde dió cuenta del desarrollo observado en este país por lo que se refiere al progreso alcanzado por la industria del cuero y la piel.

La electrónica aplicada al campo de la música

Una exhibición con una radiogramola electrónica de la Casa Philips

Con bastante frecuencia aparecen en las páginas de los periódicos noticias sensacionales sobre ensayos de armas atómicas, aparatos de reacción o, en fin, de cualquiera de los adelantos técnicos sensacionales y dedicados siempre a tareas bélicas. Pero la técnica tiene también aplicaciones más pacíficas, aunque parezca que sólo se desea exaltar aquellas otras.

Por eso hemos asistido con el mayor placer a la exhibición de uno de los últimos adelantos; exhibición que se efectuó en la tarde de ayer en los salones de uno de nuestros más céntricos hoteles. Se trata, pura y sencillamente, de un radiogramófono, último producto de la aplicación de la electrónica al campo de la reproducción musical. Hasta ahora, la ciencia electrónica había tenido aplicaciones en el campo de la mecánica, en el de la industria y en el del armamento. Es, pues, una novedad del mayor interés.

La casa Philips, constructora del radiogramófono electrónico, al que ha dado el nombre de «Gran concierto», ha obtenido un gran éxito. Hemos asistido, como decimos al principio de esta información, a la exhibición hecha en Madrid. Los resultados no pueden ser más halagüeños. La musicalidad del aparato es perfecta. Ningún oído, ni de aficionado ni de profesional, puede advertir las diferencias entre una pieza directa y otra reproducida a través del aparato electrónico.

En la exhibición fueron pasadas composiciones de todos los estilos. Todas ellas con extraordinaria perfección. La pareja de artistas compuesta por Elena Flores y Alberto Portillo obsequió a los que asistieron a la exhibición con unas danzas interpretadas con discos puestos en el «Gran concierto».

Asistieron numerosas personalidades de la música y de la industria, que hicieron grandes elogios del aparato que se presentaba al público.

Ayuntamiento de Madrid

CHURCHILL TRATARA DE EVITAR LA HUELGA FERROVIARIA

De llevarse a efecto el paro quedarían afectadas las líneas férreas durante la Navidad

LONDRES.—El Gobierno británico se prepara a intervenir, con el fin de evitar una huelga de 400.000 ferrovinrios que paralizaría las líneas ferroviarias de la nación en Navidades y los esfuerzos vitales de las industrias de la defensa.

El Sindicato Nacional de Ferrocarriles ha fijado la huelga para la medianoche del próximo domingo; es decir, cuando las Compañías proyectan montar más de 1.000 trenes extraordinarios para transportar el pesado tráfico de Navidades y las pilas de sacas de felicitaciones.

Los propios periódicos laboristas critican la huelga y dicen que el jefe del Sindicato debe tener un «corazón de piedra». La Comisión de Transportes que representa a las Compañías se reunió ayer para estudiar la negativa sindicalista a aceptar una subida de cuatro chelines semanales en los jornales aprobada por el Tribunal ferroviario.

El ministro de Trabajo, sir Walter Mockton, hará un llamamiento a ambas partes para que comiencen inmediatamente discusiones para arreglar el conflicto, después de la reunión de la Comisión. Los Sindicatos piden un aumento de siete chelines semanales. (Efe.)

Próxima reunión del Gabinete

LONDRES.—Desde su finca de campo el jefe del Gobierno británico, sir Winston Churchill, ha advertido a sus ministros que estén dispuestos para reunirse, con el fin de escuchar un informe del de Trabajo acerca de la amenaza de huelga ferroviaria para el domingo por la noche y por tiempo indefinido.

Los dirigentes sindicales acaban de acordar el paro en el Metro de Londres, lo mismo que en los demás ferrocarriles de la nación. (Efe.)

Auriol desea retirarse a la vida privada

PARIS.—Vicent Auriol, que asegura que su único deseo es retirarse a la vida privada y descansar de sus fatigas presidenciales, aparece como el candidato más fuerte para sucederse a sí mismo en las elecciones del jueves.

A pesar de sus negativas, parece que el Presidente sería «persuadido» para que continuara en el palacio del Elíseo en el caso de que las tres primeras votaciones no den resultado. Un punto muerto es lo más seguro en las elecciones que se celebrarán el jueves próximo.

Seiscientos veintiséis diputados y 319 senadores o miembros del Consejo de la República se reunirán en el palacio de Versalles para la votación secreta. Hasta ahora hay unos seis candidatos, más o menos declarados, que esperan obtener el puesto. De éstos, los más destacados son Laniel y el ex primer ministro Henri Queuille. En los círculos políticos de París se pone de relieve que los radicales se muestran divididos y que incluso el pequeño grupo independiente de Laniel no está muy de acuerdo entre sí respecto a la candidatura de Laniel. (Efe.)

Reunión de editores de periódicos católicos en París

EN NOMBRE DE ESPAÑA ASISTIO DON ANTONIO GONZALEZ

PARIS.—Se ha celebrado en París una reunión conjunta de la Comisión Permanente Internacional de Editores de Periódicos Católicos, de la Federación Internacional de Periodistas Católicos y de la Agrupación Internacional de Agencias de Prensa Católica, organismos todos ellos que forman parte de la Unión Internacional de Prensa Católica. Presidieron el padre Gabel, redactor jefe de «La Croix», de París, y Marc Delforge, director de «Vere l'Avenir», de Namur, y las discusiones se refirieron a la organización, el lugar y los temas del próximo Congreso de la Unión Internacional de la Prensa Católica, que debe celebrarse el año próximo. El anterior se llevó a cabo en Roma, en febrero de 1950.

A la reunión acudieron don Antonio González, director de «La Gaceta del Norte» de Bilbao; Maurice Cerite, presidente de la Asociación Francesa de Periodistas Católicos; Dubois Dumée, secretario general de la Unión Internacional de la Prensa Católica; Herr, secretario de la Comisión de editores de periódicos católicos, y otros.

La China roja y Corea del Norte quieren reanudar las negociaciones

Y han reclamado a Wáshington que encargue a Dean regrese a Panmunjom

TOKIO.—La China roja y Corea del Norte han reclamado conjuntamente que los Estados Unidos encarguen al delegado especial de las Naciones Unidas, Arthur H. Dean, que vuelva a Panmunjom a reanudar las negociaciones preliminares para la futura conferencia de la paz de Corea.

Radio Pekín ha dicho que Corea del Norte y la China roja «insisten» en la reanudación de las conversaciones, que fueron rotas el sábado cuando Dean hizo su espectacular salida. La emisora dijo que Norteamérica tendrá que hacer dos cosas: 1) Cargar con la importante responsabilidad de no celebrar la conferencia de la paz, y 2) Volver a Panmunjom a reanudar las conversaciones preliminares de la conferencia. (Efe.)

Dean anuncia su regreso a Estados Unidos

PANMUNJOM.—El enviado especial, H. Dean, ha anunciado que hoy saldrá en avión para Estados Unidos, después de fracasar en sus intentos para llegar a un acuerdo en torno a la conferencia política de Corea. En Panmunjom quedará Jenneth Young, por si surgiera algún cambio en la actitud comunista y pudieran reanudarse las negociaciones. (Efe.)

Los rojos no se retractarán de su acusación a Estados Unidos

PANMUNJOM.—Un portavoz no oficial ha declarado que los comunistas no se retractarán de las acusaciones hechas contra los Estados Unidos de que cometieron «perfidia» en la liberación de los 27.000 prisioneros de guerra anticomunistas que realizó el Presidente Rhee. (Efe.)

Quinientos millones de dólares para reconstrucción de Corea del Sur

SEUL.—Las Naciones Unidas y Corea del Sur acordaron ayer un programa por valor de 500 millones de dólares, destinado a la reconstrucción del país y a combatir la inflación.

El acuerdo fué firmado ayer por el primer ministro de Corea del Sur, Paik Too Chin, y el coordinador económico de las Naciones Unidas, C. Tyler Wood, después da haber estado negociando en los últimos tres meses la forma en que se invertiría el dinero.

La suma citada, prevista para el año fiscal de 1954, procede en su mayor parte de los Estados Unidos, y el resto, de los fondos de ayuda de las Naciones Unidas. (Efe.)

Pilar Primo de Rivera a Santiago de Chile

LIMA.—El Presidente de la República, general Odría, y su esposa han ofrecido un almuerzo en honor de Pilar Primo de Rivera, al que también asistieron el embajador de España y la señora de Suñer. Pilar Primo de Rivera ha visitado los importantes centros de asistencia social que dirige la señora de Odría.

Pilar Primo de Rivera, acompañada de Victoria Eiroa, ha salido para Santiago de Chile. (Efe.)

Las lecturas tienen una importancia fundamental en la formación de la infancia. La Sección Femenina edita cuidadosamente la revista «Bazar», dedicada a las niñas.

Rojas Pinilla pide la "reconciliación política"

EL PRESIDENTE COLOMBIANO QUIERE REAFIRMAR LA CONCORDIA NACIONAL

IBAGUE (Colombia). — El Presidente de la República, teniente general Gustavo Rojas Pinilla, ha pedido «reconciliación cristiana» entre las distintas tendencias políticas del país, con objeto de reafirmar la concordia nacional.

El Presidente, que ha llegado a esta ciudad en la jira que realiza por todo el territorio nacional, ha declarado que «es imperativo trabajar sin cálculos egoístas por la convivencia, dando todo su valor al precepto evangélico de analizar con sincero propósito de enmienda los propios pecados contra la Patria y la sociedad, antes de condenar las faltas ajenas». (Efe.)

Teléf. de ARRIBA: 23 26 10

Hágase millonario.....

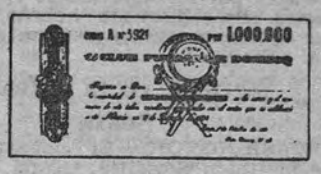

Te he comprado FUNDADOR, tu coñac preferido, que nos proporciona la posibilidad de ser MILLONARIOS en plazo muy breve, además de poder ganar las VEINTICINCO MIL pesetas que se sortean cada mes.

FUNDADOR

Domecq

Escuche: Sábados 11 noche
LA MELODIA MISTERIOSA

CLUB FUNDADOR DOMECQ

RECUERDE SIEMPRE ESTE CUADRO DE HONOR DE ALGUNOS PRODUCTOS DOMECQ

CARLOS I	Licor CREMA DE LIMA	Vino de LA RAZA
CARLOS III	ANIS DOMECQ	RIO VIEJO
FUNDADOR	CHAMPAN DOMECQ	JANDILLA
TRES CEPAS	Aperitivo RADIUM	Fino LA INA

DOMECQ no compite en precios; lo hace solo en calidad

CONCIERTO ANDRES SEGOVIA
JUEVES 17
PALACIO DE LA MUSICA
A LAS SIETE DE LA TARDE
LOCALIDADES, EN TAQUILLA O EN GENERAL MOLA, 9
En esta última dirección, para las personas que deseen hacer un donativo especial a los fines para los cuales actúa el artista y patrocinan un grupo de distinguidas damas de la sociedad madrileña.

Montepío Nacional del Aceite
CONCURSO PUBLICO PARA LA ADQUISICION DE UN INMUEBLE EN ESTA CAPITAL
Acordado por la Junta Rectora de esta Entidad la adquisición de un inmueble en esta capital, se admiten propuestas, de acuerdo con el pliego de bases que obra en el tablón de anuncios de la Entidad, en su domicilio social, Ibiza, 33, hasta el día 7 de enero de 1954, fecha en que termina el plazo de admisión de ofertas.
El anuncio será por cuenta del adjudicatario.
Madrid, 10 de diciembre de 1953.—El Secretario General.

Fume HABANOS MUNDIAL
PETIT-MUNDIAL, 6 PTAS. CIGARRO

Ayuntamiento de Madrid

Cinco mil peregrinos en la primera audiencia pontificia del Año Mariano

EN BUENOS AIRES SE CLAUSURA SOLEMNEMENTE EL PRIMER CONCILIO PLENARIO ARGENTINO

CIUDAD DEL VATICANO. — Su Santidad el Papa, Pío XII, celebró el domingo la primera audiencia general del Año Mariano. Más de cinco mil peregrinos se postraron ante el Padre Santo en la sala de Bendiciones del Vaticano.

Entre ellos había numerosos españoles, italianos, franceses, alemanes, austríacos, ingleses, belgas e hispanoamericanos. También figuraba entre ellos el francés Gaston Moreal, que llegó a Roma desde París, andando. Gaston es cojo de una pierna y luchó durante bastantes años en la Legión Extranjera.

El Padre Santo dirigió palabras de aliento y un paternal cariño a los peregrinos, con los que conversó en sus lenguas nativas. (Efe.)

Clausura del primer Concilio plenario en Argentina

BUENOS AIRES. — El I Concilio plenario de la Iglesia católica argentina ha clausurado sus sesiones en esta capital. Las deliberaciones y conclusiones permanecerán secretas hasta su definitiva aprobación por parte de la Santa Sede.

De los documentos se puede deducir que la moralidad, las vocaciones religiosas y la enseñanza de la doctrina cristiana han constituído el punto central de las deliberaciones y resoluciones.

El Concilio se abrió con tres actos solemnes: la visita oficial del cardenal legado, monseñor Copello, al Presidente de la República Argentina, general Perón; la misa del Espíritu Santo y una solemne ceremonia en sufragio por todos los obispos argentinos difuntos.

El Concilio, antes de la ceremonia de su clausura, rindió homenaje colectivo a la Santísima Virgen en el santuario de Nuestra Señora de Luján, Patrona de la nación argentina. (Efe.)

El obispo de Palencia, obsequiado en la Embajada española de París

PARIS. — El obispo de Palencia, doctor Souto Vizoso, que ha presidido las ceremonias religiosas organizadas por la Misión española de París, con motivo del centenario de la proclamación dogmática de la Inmaculada Concepción, ha sido invitado de honor en un almuerzo ofrecido por el embajador de España, conde de Casa Rojas.

El ilustre prelado visitó ayer la organización benéfica infantil española en Saint Denis, suburbio de la capital. Después ofició la santa misa en la iglesia española de la rue de la Pompe. Asistieron, además del embajador, el ministro consejero argentino, el embajador chileno en París, el encargado de Negocios de Costa Rica y otras numerosas personalidades. (Efe.)

SECCION FINANCIERA

MANCOMUNIDAD DE LAS MINAS DE HIERRO DE CEHEGIN, S. A.

CONVOCATORIA

Se convoca a Junta general extraordinaria de accionistas para el día 30 de diciembre actual, a las 18 horas en primera convocatoria, y para el día siguiente, a la misma hora, en segunda convocatoria, en el domicilio social, calle del Príncipe, núm. 10, para tratar de la adaptación de los Estatutos sociales a la vigente ley de Régimen Jurídico de Sociedades Anónimas.

Madrid, 11 de diciembre de 1953. Mancomunidad de las Minas de Hierro de Cehegín, S. A.—(Firma ilegible), Consejero-Secretario.

Hungría está vendiendo grandes cantidades de diamantes

Se trata de piedras confiscadas por el régimen comunista

AMBERES.—El Gobierno comunista húngaro está vendiendo grandes cantidades de diamantes en el mercado de Amberes, sin duda para aumentar sus reservas de divisas. El último envío de piedras preciosas llegó esta semana a la Legación de Hungría en Bruselas, y los diamantes se valoraron en 1.200.000 francos belgas por los técnicos. En fuentes bien informadas se dice que los envíos de piedras húngaras valen de dos a tres millones de francos belgas y se han puesto normalmente en el mercado en el transcurso de varios meses.

Un comerciante en joyas ha dicho que las piedras son todas anticuadas. Se supone han sido confiscadas por las autoridades comunistas. Probablemente habrán de ser ajustadas a la joyería modedna. (Efe.)

Zarubin visita a Bedell Smith

WASHINGTON. — El embajador de la Unión Soviética, Georgi Zarubin, celebró ayer una conferencia de dieciocho minutos de duración con el subsecretario de Estado, Walter Bedell Smith. Al término de la reunión los periodistas preguntaron a Zarubin cuál había sido el contenido de la entrevista. El embajador ruso dijo que habían hablado «solamente de préstamos y arriendos; de nada más». Preguntado si habían tratado de las propuestas del Presidente Eisenhower sobre energía atómica, Zarubin contestó secamente: «No, no, no.» (Efe.)

Dulles pedirá la libertad de dos periodistas

WASHINGTON.—Se cree que el secretario de Estado, John Foster Dulles, insistirá en que sean libertados dos periodistas norteamericanos y un capitán de la Marina mercante cuando acuda a la reunión de las cuatro grandes potencias en Berlín. Dulles está sumamente preocupado por la detención de estos norteamerieanos en la China comunista.

El departamento de Estado ha hecho repetidos esfuerzos para averiguar lo ocurrido con los presos; pero el régimen comunista chino ha mantenido riguroso silencio. (Efe.)

Aclaración de Mac Carthy

WASHINGTON.—El senador Mac Carthy ha declarado que no ha disputado la jefatura de la nación al general Eisenhower en su reciente discurso en el que criticó la política del Gobierno por continuar su ayuda a los países aliados que embarcan mercancías no estratégicas a la China comunista. «Cuando se está disconforme con el jefe del partido—dijo—no se debe retroceder y seguirle, sino mantener lo que uno defiende. Lo contrario sería tener un Congreso «estampillado» como el que ha habido en Estados Unidos en estos veinte últimos años. Espero—insistió—en que cambiaremos nuestra política de dar dinero a los aliados que comercian con la China roja.» (Efe.)

Las lágrimas de la Virgen de Siracusa son auténticas

El cardenal arzobispo de Palermo comunica el resultado de los análisis químicos

SIRACUSA (Sicilia). — El cardenal Ruffini, arzobispo de Palermo, anuncia que las supuestas lágrimas vertidas por una imagen de la Virgen, de Terracota, en las fechas 29, 30 y 31 de agosto y primero de septiembre últimos, contienen, según el resultado del análisis a que fueron sometidas, los elementos químicos de las lágrimas humanas.

La imagen se hallaba sobre el lecho de una mujer encinta, Antonina Giusti, de veinte años de edad, quien ha declarado que hallándose descansando en la noche del 29 de agosto, sintió caer en su frente una gota, y que al elevar su mirada vió cómo rodaban las lágrimas por las mejillas de su imagen de la Virgen. Corrida la voz del asombroso hecho, acudieron a la casa del matrimonio Giusti millares de personas que, igualmente, afirmaron haber visto llorar a la imagen; el prodigio se repitió tres días más.

Posteriormente, numerosas personas que oraron ante la imagen han atribuído a milagro logrado por intercesión de la Virgen la curación de males que padecían. La imagen, colocada primero en una pequeña urna bajo la ventana de la habitación de Antonina Giusti, fué llevada más tarde en procesión a una urna mayor situada en una plaza céntrica de Siracusa.

El marido de Antonina Giusti es albañil y pertenece al partido comunista italiano. (Efe.)

AURIOL HA REALIZADO UNA LABOR AGOTADORA

Ha soportado, entre otras cosas, la presidencia de 1.200 Consejos de ministros en plena discrepancia

PARIS (Crónica telefónica de nuestro corresponsal.) — *"Sólo la próstata y el Presidente de la República no sirven para nada", dijo en una ocasión Clemenceau. Afirmación naturalmente equivocada en lo que respecta a la próstata y más aun en cuanto concierne a la Presidencia de la IV República, porque el único gobernante que ha tenido Francia en los últimos siete años fué Vicente Auriol. Los presidentes del Consejo han pasado y los ministros también, pero la obra del señor Auriol seguirá anotada en las páginas de la Historia como prueba de un virtuosismo insuperable: bajo su patriarcal mandato Francia toleró siete años de demagogia organizada, de ensayos socialistas corregidos y disimulados en crisis permanentes y con Gobiernos provisionales. Otro hombre no hubiera podido resistir ni tantas noches en vela ni ser despertado setenta y dos veces a las dos y media de la madrugada, ni presidir mil doscientos Consejos de ministros en completa discrepancia, ni evitar un promedio de dos dimisiones por Gobierno antes de que se produjera la inevitable. Superar este período de desorden político, acumulando el respeto de los amigos y la consideración de los enemigos, es el resumen del éxito que corona el periodo Auriol.*

Tal vez por miedo a no estar a la altura de su predecesor, cuarenta y ocho horas antes de comenzar la elección para nuevo Presidente de la República se ignora la lista completa de los aspirantes al cargo. En este momento los pasillos de las Asambleas francesas son una feria donde venden y compran, ofrecen y conquistan un voto como si fueran acciones del canal de Suez, que han de rentar por lo menos el cincuenta por ciento más de lo que valen.

Según afirma un editorial de "Le Figaro", "en esta "melée" con codazos y zancadillas en torno a un escrutinio no debería contar más que el interés y el anhelo de elevar al puesto prominente al hombre que sea más digno, pero hay cierta cosa degradante que el público considera con más ironía que cólera; esta ironía es, en efecto, la forma más violenta del desprecio; la manera de tratar los asuntos políticos en Francia ha servido demasiado bien a la sátira en el curso de los últimos años. Exigir para la elección de Presidente de la República una manifestación de unidad y de fervor nacional sería seguramente pedir demasiado. Pero un mínimo de decencia—acaba diciendo el artículo de fondo—exige que cesen ciertos chalaneos y ciertas venganzas políticas".

CANDIDATOS RESERVADOS

Especulando sobre el éxito o la colaboración aguardan a la última hora del sufragio y se reservan, como dicen en lenguaje político, para la segunda o tercera vuelta del escrutinio los aspirantes a la Presidencia que no quieren dar todavía su nombre. Cada uno de ellos sufre delirios de grandeza, por lo visto, y esperan "in extremis" que la unidad nacional tendrá que conseguirse en torno a una figura, suspirando por el instante sublime en que los seiscientos y pico de electores empiecen a aclamarle como si fuera un dios, con hurras, como hacen los hinchas en un campo de fútbol.

Los políticos de la IV República van a Versalles con aire reservado, esperando volver envueltos en nimbo histórico. Los únicos que realmente se declaran candidatos con antelación son los "chansonniers". Por una admirable tolerancia constitucional, Presidente de la República puede serlo cualquier ciudadano francés, hombre o mujer. Ello ha permitido a una señorita, llamada Ana María Carriere, árbitro de tenis para más detalle, presentar formalmente su candidatura, así como a un tal Pierre Devaux, llamado "Pierrot el Hojas Grande, príncipe del Argot", a solicitar los sufragios de los electores.

La presidencia de la República es un puesto ambicionado. Artistas de cabaret, bomberos, caricaturistas, farmacéuticos, charlatanes ortellejeros y vendedores de goma para los paraguas solicitaron la investidura.

Mientras tanto, otros menos románticos y más profesionales siguen activamente en París las gestiones para su éxito electoral y político. "Si el partido me da ochenta votos, yo le daré una presidencia y cuatro ministros. En este lenguaje cambian dos Prefecturas por tres Alcaldías o una Dirección General por dos cargos comisarios, y continúan los tratos para bien, gloria y continuidad del régimen republicano.

Manuel DE AGUSTIN

Ayuntamiento de Madrid

La huelga ferroviaria inglesa paralizaría toda la vida del país

Se confía en que se podrá llegar a un arreglo que evite el paro

LONDRES (Crónica telefónica de nuestro corresponsal). — El «Daily Telegraph» habla de un ultimátum a la nación», y el «Times» titula su editorial «El atraco de Navidad». Estos juicios tan severos sobre la decisión del Sindicato Nacional de Ferroviarios de declarar la huelga a partir de la medianoche del domingo próximo tienen particular interés, porque en el fondo todos los sectores de la opinión de esta isla, de derechas como de izquierdas, incluídos el «Times» y el «Daily Telegraph», coinciden en dar la razón a los obreros en lo que atañe a sus reivindicaciones, condenando, por ende, tan sólo su gesto y, sobre todo, el hecho de que al esbozarlo en vísperas de la Pascua navideña, hayan dado a su iniciativa el carácter de un chantaje.

No cabe duda, en efecto, de que si estalla verdaderamente la huelga anunciada—la primera desde 1929—, el trastorno ocasionado al país puede ser ingente. No quedarían afectados tan sólo los transportes normales, sino el clásico éxodo navideño, cuando toda la isla parece ponerse bruscamente en movimiento para regresar a los hogares olvidados durante todo un año. Y afectaría también a la distribución del correo, las toneladas de «christmas» y de paquetes de regalos, el abastecimiento de los víveres —aun cuando éstos casi siempre se hacen ya por carretera—y la distribución de la leche, particularmente en Londres. Es más, la huelga podría paralizar incluso el normal desarrollo de las actividades de los Tribunales—un juez ha declarado hoy que no presidirá el lunes próximo si no circulan los trenes—, como paralizaría probablemente también, y ello sobre todo en Londres, donde millones de empleados viven a una hora y más de la ciudad, toda la vida administrativa, la actividad de los negocios e incluso las transacciones de la City.

Ante semejante panorama, el Gobierno ha dedicado al problema su más urgente atención. Desde su residencia en el campo de Chartwell, sir Winston Churchill avisó hoy a sus ministros para que estuviesen preparados, a partir de las seis y media de la tarde, a acudir con toda urgencia a una posible reunión del Gabinete. Sin embargo, es probable que la reunión extraordinaria tan sólo tenga lugar mañana. Por su lado, el ministro de Trabajo, sir Walter Mockton, informó esta tarde a la Cámara de los Comunes sobre las múltiples gestiones y entrevistas ya realizadas. No obstante, por de pronto nada ha sido resuelto; pero esta noche se anunció que mañana, a las cuatro de la tarde, se volverán a reunir los dirigentes del Sindicato y el ministro de Trabajo.

A pesar del dramatismo de la situación y del hecho de que la caja del Sindicato pueda hacer frente a la huelga con cerca de cinco millones de libras de reserva, no parece que la amenaza se convierta en realidad. Con otras palabras, es posible que el Gobierno ceda algo ante las reivindicaciones de los huelguistas y se termine por encontrar un «modus vivendi». De no hallarse, el Gobierno se encontraría en difícil situación, pues no puede emplear a la tropa—como durante la pasada huelga de los conductores de camiones-cisterna—, por carecer de soldados en número suficiente prácticos en esta tan delicada materia, siendo, a la vez, casi imposible la movilización de los ferroviarios, como podría hacerlo un Gobierno francés o italiano. En efecto, semejante movilización sólo podría llevarse a cabo individualmente, hombre por hombre. Cada míster Smith ferroviario debería recibir, por lo tanto, un aviso de movilización y presentarse en su unidad para ser destacado, una vez incorporado como soldado reservista a los depósitos ferroviarios. La operación emplearía tanto tiempo, que no puede ser considerada como una solución.

He dicho que el Gobierno terminará probablemente por acceder a un aumento de salarios. Ello se debe tanto al reconocimiento unánime de que los jornales actuales son demasiado bajos cuanto a la necesidad de encontrar urgente remedio. Cierto; existe el argumento de que los transportes ferroviarios británicos tienen un enorme pasivo y que el aumento de jornales lo incrementaría aún más, incluso si se vuelven a elevar las tarifas. Pero este argumento es relativamente débil en boca gubernamental, ya que la política conservadora de desnacionalizar a los transportes por carretera —única rama de los transportes británicos que gana dinero en lugar de perderlo—ha contribuído deliberadamente a hundir a los servicios ferroviarios en una insoluble situación financiera. Juntos con los camiones, los trenes hubiesen podido obtener beneficios y, por tanto, aumentar el sueldo de su personal. Solos, en cambio, no pueden hacerlo. El argumento de los obreros es que si el Gobierno quiso dar la satisfacción de la desnacionalización a un grupo de sus partidarios, justo es que ahora sufra las consecuencias, ya que después de esperar durante cinco años a que se revisen sus jornales, ya no quieren esperar más.

Por de pronto, las primeras consecuencias las padece el público. Esta mañana hubo colas de cerca de medio kilómetro en las taquillas de la estación de Victoria. El motivo de tan insólita aglomeración de londinenses era alquilar plazas en los servicios de autobuses hacia los lejanos y lejanísimos suburbios a partir del próximo lunes.

Por si las locomotoras...

Guy BUENO

Nixon regresa a Wáshington con impresiones directas sobre catorce países

El viaje del vicepresidente norteamericano ha durado dos meses y ha tenido 60.000 kilómetros de recorrido

NUEVA YORK (Crónica radiotelegráfica de nuestro corresponsal.) — *El vicepresidente Nixon es aguardado esta tarde en Wáshington, de regreso de su viaje alrededor del mundo. Con una duración de más de dos meses y un recorrido de sesenta mil kilómetros, míster Nixon ha visitado Japón, Corea, Filipinas, Australia, Nueva Zelanda, Indochina, Birmania, Tailandia, Ceilán, India, Pakistán, Irán y Libia, y se estima aquí que su extensa jira ha dado buenos frutos políticos.*

Intimamente compenetrado con todos esos países mediante el contacto personal, Nixon estará ahora en situación de influir intensamente en la política internacional de los Estados Unidos a través de su informe al Presidente. A juzgar por sus propias manifestaciones, hechas desde distintos países durante su recorrido, se cree que Nixon trae en cartera varias recomendaciones importantes, entre las que se cuentan abogar por el rearme del Japón y recomendar un pacto de defensa mutua entre Pakistán y Estados Unidos, semejante al firmado recientemente entre este país y España. Existen datos para suponer que las negociaciones entre ambos países para esa clase de pacto están ya iniciadas.

El viaje de Nixon ha cosechado también frutos valiosos en el terreno del acercamiento y de la comprensión de los países visitados y de aumentar allí la simpatía hacia Norteamérica. La simpatía es una sustancia personal que míster Nixon posee en grado sumo. Con su viaje a través del Extremo y del Próximo Oriente, como en el viaje del doctor Milton Eisenhower, hermano del Presidente, a Hispanoamérica y las visitas de Foster Dulles a Europa y el Próximo Oriente, la mecánica de la política internacional de Eisenhower comienza a perfilarse con gran precisión. Según esto, se acusa en primer término en dicha política un interés global de los Estados Unidos hacia todos los países del mundo sin discriminación geográfica y, en segundo lugar, el deseo de operar y juzgar basándose en hechos fehacientes y en datos e informaciones de primera mano. Eisenhower envía a gente de su confianza a que vean, por él y para él, la realidad del mundo sobre el que los Estados Unidos tienen que proyectarse, y este sistema, tan metódicamente desarrollado hasta ahora, se califica aquí como muy sensato y muy positivo.

Por lo que se refiere a míster Nixon como vicepresidente, también se ha subrayado aquí que por este procedimiento Eisenhower ha encontrado la forma de dar al segundo mandatario de la nación un quehacer específico e importante, sacándole así de su papel de figura decorativa que tradicionalmente venían representando en los Estados Unidos los vicepresidentes. Este cargo ha sido siempre desproporcionado y paradójico en la historia de esta nación, porque mientras el vicepresidente es de hecho el segundo jefe del Estado y sube automáticamente a la primera magistratura en caso de fallecimiento del Presidente, en tanto que esto no sucede su papel político es prácticamente nulo.

Con su viaje, míster Nixon ha proporcionado ahora grandes noticias de primera plana en los periódicos, del tono y calidad que corresponden a la importancia de su cargo. El sentido armónico y orgánico que Eisenhower quiere dar a su mandato presidencial lo abarca todo, desde la penetración compendiosa de los problemas mundiales mediante el envío de sus colaboradores más íntimos a distintos países, hasta la incorporación del cargo de vicepresidente a un quehacer más serio y más consonante con la importancia del cargo que el que le había asignado hasta ahora la tradición norteamericana.

INTERINO

Llegada del vicepresidente

WASHINGTON. — A las 19,59 (hora española) ha llegado de su viaje por 19 naciones de Asia y del Oriente Medio el vicepresidente de los Estados Unidos, Richard M. Nixon. En el aeropuerto fué recibido por altos funcionarios del departamento de Estado, senadores, miembros del Cuerpo diplomático y otras destacadas personalidades.

Nota internacional

REUNION DE LA N. A. T. O.

PUESTO que la conferencia de las Bermudas no arrojó demasiados resultados tangibles, se espera que la deliberación comenzada ayer, en París, del Consejo de ministros de Europa aporte más precisiones. Sobre todo si se tiene en cuenta que los soviéticos esperan comprobar en ella los resultados de la maniobra lanzada hacia Francia en el aniversario del pacto francorruso. El objetivo de este halago de una alianza enterrada hasta ahora bajo otros problemas más apremiantes es apoyar las tendencias neutralistas y opuestas, en Francia, a la ratificación de la Comunidad Europea de Defensa. Se esperaba que Churchill y Eisenhower obtuvieran de Laniel, en las conversaciones del Middle Club, la promesa de que el acuerdo sería ratificado lo más tarde en enero. Difícil le sería al actual jefe del Gobierno prometer nada, ya que la atención de los partidos políticos galos se haya absorbida por las tres elecciones presidenciales de estos días, después de las cuales ni el mismo Laniel podría asegurar su permanencia en el Poder. Ahora se confía que en el clima más familiar de la N. A. T. O., y con la presencia de Foster Dulles, se pronuncien, al menos, los suficientes discursos para contrarrestar la influencia de la artillería dialéctica y periodística soviética sobre el país. La U. R. S. S. ha recordado a Francia que gracias a su apoyo ha recuperado el rango de potencia mundial. Y se evoca la «bella época» de la alianza con la Rusia de los zares.

Por su parte, Adenauer evoca otra figura pasada, a propósito del problema del Sarre: la de Briand. Sus conversaciones con Bidault caminan satisfactoriamente, según se afirma, hacia una fórmula de europeización que se asemeja bastante a la que Briand proponía a Stresseman. Pero no puede tampoco precisarse hasta qué punto la fórmula es una tachada para que reine el optimismo en la reunión de la N. A. T. O. Adenauer tiene interés en que la C. E. D. sea ratificada cuanto antes por Francia, puesto que, en caso contrario, teme que la U. R. S. S. lance contra ella un ataque a fondo en la conferencia de Berlín. El mejor argumento que Bidault podría exhibir en el Parlamento sería el de la resolución del problema sarrense mediante un acuerdo que es bastante favorable a Francia. Pero para ello ha de conseguir, ante todo, que en la reunión de la N. A. T. O. queden a salvo los recelos de los partidos que sospechan que este organismo sería sacrificado a la C. E. D. y que la Comunidad equivale a la hegemonía germana. Si insiste demasiado sobre el papel de la N. A. T. O. arriesga aumentar las dificultades de Adenauer, que ya ha tenido que ceder a la oposición demócrata-liberal en su idea de colocar las cuestiones del Sarre bajo la autoridad del Ministerio de Asuntos Exteriores federal. Como se ve, todo ello constituye un círculo vicioso, y en torno se darán muchos vueltas estos dos días en París.

Una primera diferencia se distingue entre los dos discursos pronunciados por Adenauer en el banquete de la Prensa diplomática y por Bidault en la N. A. T. O. El primero ha puesto todo su acento en la necesidad de ratificar cuanto antes la C. E. D., y el segundo ha subrayado que deben estrecharse los lazos de la N. A. T. O. y conseguir el equilibrio. Es evidente que por debajo de cualquier fórmula a que se llegue acerca del Sarre correrá el Rhin.

Los Reyes Magos en «Arriba»

GRAN CONCURSO INFANTIL

LAS TRES ULTIMAS CIFRAS DEL PRIMER PREMIO DE LA LOTERIA DEL DIA 5 DE ENERO DE 1954, LA DENOMINADA «DEL NIÑO», SERAN

CUPON N.º 7

Centena | Decena | Unidad

Concursante .....

..... de ..... años de edad.

Domicilio .....

Población .....

Moriles Carbonell

Ayuntamiento de Madrid

Descarrila un tren de mercancías entre las estaciones de Sanguin y Cervera

Un mozo de tren resultó muerto y heridos otros cuatro empleados

LERIDA.—Un tren de mercancías descarriló cerca de la estación de Sanguin, precipitándose nueve de sus unidades por un terraplén. Hay que lamentar un muerto y dos heridos graves. El muerto es el guardafreno Evangelista Mangas Sánchez, y los heridos, el mozo de tren Demetrio Ortiz Abadía y el guardafreno Vicente Martínez Canero. El primero sufre heridas de pronóstico reservado, y el segundo, de carácter leve. Después de tres horas de trabajo la vía quedó expedita. Los heridos fueron trasladados a Manresa, donde se les prestó asistencia médica. (Cifra.)

Varios heridos en otro accidente ferroviario

PEÑARROYA.—Ha descarrilado un tren de mercancías a la salida de la estación de Peñarroya, en el kilómetro 57,700. Se trata del tren número 7.63, descendente de Almorchón, que se dirigía a Córdoba, compuesto por 46 unidades. Al arrancar de la citada estación se produjo el corte del mismo, en bajada, quedando en cabeza 34 unidades y continuando separadas las restantes, a corta distancia. El maquinista detuvo el convoy obedeciendo las señales de alto hechas por agentes ferroviarios, y al apercibirse de lo ocurrido reemprendió la marcha para evitar el choque, pero no pudo desarrollar suficiente velocidad, y las unidades de cola que marchaban por la pendiente, separadas del resto del tren, se precipitaron sobre éste, quedando empotrados unos sobre otros seis vagones y otros varios destrozados. Se confirma que no hubo desgracias personales. (Cifra.)

Cuatro heridos al ser alcanzado un turismo por un autobús

GERONA. — Cuando se disponía a pasar por el puente de La Barca un coche de turismo se cruzó con dos autobuses de línea que, con los faros de carretera encendidos, deslumbraron al conductor. Uno de los autocares le dió un fuerte golpe al turismo, dejándole inmóvil al borde de la carretera. Resultaron heridos el conductor del turismo, don Manuel Hernández, y otros tres ocupantes.

Los conductores de los dos ómnibus se negaron a prestar auxilio a los lesionados, alegando que cumplían un servicio público y que no podían perder tiempo, por lo que los lesionados tuvieron que quedarse en la carretera hasta que pasó otro automóvil ligero que los trasladó al hospital de Gerona, donde han quedado encamados. (Cifra.)

Niño aplastado por un árbol

EIBAR. — Cuando paseaba por los alrededores del monte Ubicha el niño Roberto Medinaveitia fué alcanzado por un árbol caído de la parte alta, donde trabajaban unos leñadores.

El pequeño, de ocho años de edad, resultó muerto en el acto. (Mencheta.)

Hall proyectaba también matar a su cómplice

Así pensaba deshacerse de la Heady, que colaboró con él en el asesinato de Bobby Gleenlease

SAINT LOUIS Missouri).—El asesino de Bobby Greenlease, Carl Austin Hall, proyectaba también el asesinato de su cómplice en el secuestro, Bonnie Brown Heady, según una declaración del ex teniente de Policía Louis Shoulders, publicada en un diario de esta localidad.

Shoulders, que capturó a Hall en una habitación del hotel en que se alojaba, dice que aquél le explicó sus planes en una celda de la Comisaría de Policía.

Hall, que califica a su compañera de «simple borracha», tenía la intención de matarla, precisamente, el día siguiente a su detención, debido a que era la única que corría el riesgo de ser identificada. (Efe.)

Un muerto y tres heridos en accidente de automóvil

El vehículo chocó contra una farola en la avenida del Doctor Esquerdo

Durante la madrugada anterior, el automóvil de la matrícula de California 53 CORE, 19, que conducía Julio López López, de veinte años de edad, domiciliado en Velázquez, 72, en el que iban tres amigos del chófer, chocó en la avenida del Doctor Esquerdo, al perder la dirección, con varios árboles, y fué a estrellarse por último contra una columna del alumbrado. Todos los ocupantes del vehículo resultaron heridos y fueron trasladados al Equipo Quirúrgico, donde los facultativos de guardia vieron que el conductor del coche, Julio López, era cadáver. La muerte debió ser instantánea. Fueron asistidos los restantes ocupantes del coche, José Rull Fuente, de veinte años de edad, de lesiones de pronóstico grave, y Mariano Jiménez Cano, domiciliado en Narváez, 44, y Matías Martín Martín, que vive en Don Ramón de la Cruz, 18, los cuales presentaban lesiones leves.

Según las referencias obtenidas acerca de este accidente, parece que el chófer, después de dar servicio a los propietarios del automóvil, en vez de ir a encerrar éste al garaje, fué en busca de los tres amigos que le acompañaban y estuvieron recorriendo diversos lugares de diversión, hasta que sobrevino el choque.

Detención de un estafador

Por agentes de la Comisaría del Puente de Vallecas ha sido detenido José Luis Pedrote Vera, de veintisiete años de edad, autor de diversas estafas. Varios comerciantes le entregaron máquinas de escribir, relojes y otros objetos valiosos, que el detenido decía vender a plazos, presentando a los industriales contratos falsos; luego pignoraba la mercancía en el Monte de Piedad, en beneficio propio. En una ocasión entregó a uno de sus acreedores un cheque contra un Banco en el que no tenía saldo a su favor, y en otras aceptó letras de cambio con nombre supuesto.

Maleantes sorprendidos por la Policía

En la plaza de la Cebada, y momentos después de haberse apoderado—rompiendo la luna—de las mercancías que había expuestas en el escaparate de una tienda de la calle del Duque de Alba, fué detenido por agentes de la Comisaría de La Latina Mariano Tejedor Moro, de cuarenta y cinco años. Le fueron ocupadas varias carteras de piel, una pitillera y otros efectos.

Funcionarios de la Brigada de Investigación Criminal han detenido a Luis Moreno Suárez (a) «El Sordo», de cuarenta y cuatro años, y Juan Martín Julián, de treinta, cuando trataban de vender en el Rastro una bicicleta que habían sustraído de un hotel sito en la calle de Balbina Valverde.

Niño gravemente lesionado

En el momento en que un autobús de la línea número 3 pasaba por la calle del Duque de Alba se arrojó del vehículo en marcha el niño de ocho años Manuel Esteban, domiciliado en Concepción Jerónima, 4. El pequeño sufrió lesiones de pronóstico muy grave.

Tiembla la tierra en Perú y el Ecuador

CINCO MUERTOS Y MAS DE VEINTE HERIDOS

TUMBES (Perú).—Un terremoto de diez minutos de duración ha sacudido la capital de la provincia de Tumbes, situada al norte del país.

La Oficina de Información del Gobierno ha manifestado que, por lo menos, cinco personas han resultado muertas y más de veinte heridas. (Efe.)

Se derrumban varios edificios en Guayaquil

GUAYAQUIL.—Un temblor de tierra que desarrolló mayor intensidad hacia el final y duró treinta y cinco minutos se ha sentido en Guayaquil. La población abandonó sus casas, presa de pánico. Algunos edificios se derrumbaron; pero, afortunadamente, no hay que lamentar víctimas. (Efe.)

Copias en Multicopista, limpias y perfectas, apuntes, circulares, listas de precios, etc.

Se entregan rápidamente

Máquinas multicopistas

REFLEX

FLORIAN DELGADO

BOLSA, 14. TELEFONO 216483

SEIS MUERTOS EN UN PASO A NIVEL

ROYSE CITY (Tejas).—Un tren rápido de pasajeros ha chocado con un automóvil en un paso a nivel. El coche quedó partido en dos y murieron sus seis ocupantes. En el accidente descarrilaron doce vagones del tren. Hay que lamentar 28 pasajeros heridos, aunque ninguno de gravedad. (Efe.)

Santoral, días de ayuno y abstinencia, consejos útiles, recetas de cocina... contiene la AGENDA para 1954. Está ya a la venta en Alberto Aguilera, número 32 (Departamento de Prensa y Propaganda).

Robo sacrílego en la iglesia de San Esteban de Salamanca

FUERON SUSTRAIDAS VALIOSAS JOYAS DE LA VIRGEN DEL ROSARIO

Los autores, dos antiguos legos, han sido detenidos en Salamanca y en Irún

SALAMANCA.—Un robo sacrílego, de importancia, se ha cometido en la iglesia de San Esteban de los padres dominicos. El autor o autores del hecho se han llevado una valiosísima corona de oro y piedras preciosas, con un peso aproximado de un kilogramo, perteneciente a la Virgen del Rosario; la corona del Niño que porta la Virgen, también de gran valor; la corona de la Virgen de Fátima, tres rosarios de oro, varios toisones también de oro y otras condecoraciones de distintas clases, regalo del duque de Alba y de otras personas piadosas.

Parece ser que entre el descubrimiento del robo por los padres dominicos y la denuncia a la Policía han mediado muchas horas por haber realizado ellos mismos gestiones para tratar de aclarar la desaparición de las joyas; pero fracasados en su intento, pusieron el hecho en conocimiento de las autoridades.

La Virgen del Rosario poseía dos coronas, una muy valiosa, que sólo se utilizaba en las grandes solemnidades, y otra de inferior calidad, que fué la que en principio se creyó había sido la robada. Dadas las características de las joyas, se supone que el importe de lo robado asciende a varios miles de duros; pero no se ha podido hasta ahora confirmar la cifra exacta de fuente autorizada. (Cifra.)

Detención de los autores del robo

SALAMANCA.—Han sido detenidos los autores del robo sacrílego cometido en el convento de los padres dominicos de esta ciudad. Uno de ellos ha pasado a disposición del Juzgado de Instrucción número 2 de esta ciudad, que instruye el sumario correspondiente, y que ha ordenado su ingreso en prisión. El otro cómplice, detenido en Irún, a donde había marchado con el fin de buscar salida a las alhajas, está también convicto y confeso del robo. Se trata de dos legos de los dedicados al servicio doméstico del convento, llamados Angel Martín Manzano, de veinte años, natural de Tamames, y Eugenio Hernández Cilleros, de dieciocho, natural de La Alberca. Este último, que es el detenido en Irún, tenía malos antecedentes, por lo que los padres dominicos habían decidido expulsarle del convento.

Las joyas se guardaban en una habitación situada detrás de la sacristía, en un baúl, y con sus estuches correspondientes.

Los autores del hecho penetraron hasta dicha habitación a través de una serie de desvanes y techumbres que unen los diversos cuerpos de que se compone el conjunto de convento e iglesia, sirviéndose de una linterna y de una vela, además de una palanqueta y varias escaleras de mano que encontraron a lo largo del recorrido. El robo lo llevaron a cabo en la noche del 9 al 10, invirtiendo aproximadamente una hora y media. Se llevaron el baúl con todas las joyas y lo descerrajaron al pie de una escalera, escondiendo las joyas en unos desvanes situados encima de las celdas del convento, entre unas tablas.

En la noche del día 11 el llamado Eugenio abandonó el convento y marchó a Irún, dando a su compañero unas señas en dicha ciudad para que le tuviera al corriente de lo que sucediera. Los padres dominicos notaron el día 10 la falta de una pequeña cantidad de dinero—unas 100 pesetas—que se guardaba en una cajita de la sacristía. Al día siguiente descubrieron que también había desaparecido el baúl con las joyas de la Virgen, cuya lista es la siguiente: corona de oro y piedras preciosas, de filigrana, de medio kilo, de la Virgen del Rosario, valorada en 100.000 pesetas; corona del Niño Jesús, de oro, de 150 gramos de peso, valorada en 125.000 pesetas; collar de oro con el retrato de la marquesa de Castellanos, valorado en 2.400 pesetas; un toisón de oro, del duque de Alba; un colgante de dicho toisón, un rosario de amatista con medalla de oro, dos pares de pendientes de oro y aljófar, un collar de perlas con cruz y guardaperla, una cadena de oro, dos anillos de oro con diamantes, una cadena chinesca, un alfiler de topacio, un rosario de oro, un collar del Niño Jesús, un par de pendientes de oro y aljófar, un alfiler de topacio y diamantes y aproximadamente ocho rosarios de plata, todo lo cual ha sido recuperado en su totalidad.

Según una tasación, realizada, al parecer, muy por bajo del precio real de las joyas, su valor asciende a más de 350.000 pesetas, incluídas las coronas de la Virgen y el Niño, que son las piezas más valiosas. Es muy posible que en una tasación más minuciosa resultara duplicado el valor de las mismas.

Un millón seiscientas mil pesetas de multa

Les ha sido impuesta a varios vendedores de participaciones falsas de Lotería

BARCELONA. — Por el Tribunal Provincial de Contrabando y Defraudación, en el expediente instruído con motivo de la detención de varios individuos que se dedicaban a la venta de participaciones falsas de la Lotería Nacional, se ha acordado imponer a los culpables multas cuyo importe total sobrepasa la cifra de 1.600.000 pesetas, o, a falta de pago, la pena de cuatro años de privación de libertad. (Cifra.)

Un matrimonio y su hija arrollados por un camión

VIGO. — Cuando el matrimonio formado por Gerardo Sampedro Pereiro y Flora Alvarez Sordo se dirigía a su domicilio, llevando en brazos a su hijita de nueve meses, María Josefa, fueron arrollados por el camión matrícula PO-6530, que se hallaba cargando leña. La niña falleció y sus padres sufrieron lesiones. El accidente ocurrió a consecuencia de estar mal calzado el camión. (Cifra.)

PUBLICACIONES "REUS"

Acaba de aparecer el tomo XVI de la obra de Dato **"Repertorio doctrinal y legal, por orden alfabético, de la jurisprudencia civil española establecida por el Tribunal Supremo en sus sentencias dictadas en recursos de casación, revisión, injusticia y decisiones de competencia"**. Comprende desde 1.º de enero de 1947 al 31 de diciembre de 1949. Precio, 160 pesetas. Los 16 tomos publicados, que arrancan desde 1883, importan pesetas 1.600. Facilitamos el pago a plazos. Es publicación del **"Instituto Editorial Reus"**.

Se ha publicado la tercera edición del volumen segundo del tomo II de Colín y Capitant: **"Curso elemental de Derecho Civil"**. Obra premiada por la Academia Francesa. Precio, 170 pesetas. Con este volumen ya está completa toda la obra, que consta de ocho tomos e importan 1.010 pesetas. Facilitamos el pago a plazos. Es publicación del **"Instituto Editorial Reus"**, Preciados, 6 y 23. Madrid.

Ayuntamiento de Madrid

ECONOMIA

ESPAÑA Y LA COOPERACION ECONOMICA INTERNACIONAL

El fin del aislacionismo político de España, señalado por la firma de los recientes Convenios con los Estados Unidos, abre también, en el campo económico, una nueva etapa de posible cooperación internacional. El carácter de esta cooperación, sus exigencias, así como las ventajas e inconvenientes que puede reportar, constituyen problemas de innegable trascendencia.

La tónica actual de la cooperación económica internacional supera los límites del simple comercio entre las naciones. Gran parado ja la que ofrece el panorama de un intercambio comercial restringido y vigilado, en medio de las necesidades de una política económica supranacional que invade las esferas más celosamente guardadas de las soberanías nacionales.

No me voy a ocupar, por ahora, de esta cooperación económica de grandes vuelos; ni de los ambiciosos proyectos integradores que caminan entre la realidad y la quimera. Otras perspectivas más inmediatas han de absorber primero nuestra atención.

LA UNION EUROPEA DE PAGOS

En el Acuerdo sobre ayuda económica firmado por España con los Estados Unidos se prevé (Art. V, 2) la posible incorporación de nuestro país al Fondo Monetario Internacional. Esta institución, y sobre todo la Unión Europea de Pagos (U. E. P.), representan los esfuerzos más positivos efectuados después de la segunda guerra mundial para superar en el orden monetario, una etapa de rabioso bilateranismo, con su secuela de controles a la importación y a los pagos internacionales. Los fines para los que se creó el Fondo Monetario Internacional han quedado, por diversas razones, incumplidos en su mayor parte: de mucho más alcance son las realizaciones de la U. E. P., y sus posibilidades futuras.

Los deseos mundiales de encontrar un sustitutivo del patrón de oro sin los dolorosos reajustes que el mismo impone a las economías nacionales, se han visto parcialmente satisfechos, gracias al sistema de compensaciones que a través del Banco de Pagos Internacionales, efectúa la Unión Europea de Pagos. Dentro de ciertos límites se ha conseguido la convertibilidad monetaria intereuropea, ampliándose la base financiera del comercio exterior, cuyo valor ha aumentado de forma extraordinaria entre los países miembros de la Unión, durante el período que ésta lleva funcionando.

Existe, sin embargo, una diferencia fundamental entre el mecanismo de la Unión y el del patrón de oro. Mientras bajo este último los movimientos del preciado metal corregían por sí mismos los desequilibrios en las balanzas de pagos (según el conocido proceso basado en la teoría cuantitativa), dentro del sistema de la Unión, los pagos y cobros en oro de unos miembros a otros, no constituyen sino un simple incentivo para que los países que sufran déficits en sus balanzas de pagos adopten medidas de política económica que conduzcan al restablecimiento del equilibrio con el exterior.

La U. E. P. constituye, pues, una solución para conciliar las ventajas que se derivan de la convertibilidad monetaria, con la libertad de los Gobiernos nacionales para establecer sus respectivos objetivos económicos internos.

Las posibilidades que ofrece la U. E. P. de saldar los déficits y superávits comerciales acumulados entre los diferentes países de la Unión, bastarían para hacer aconsejable la incorporación de España a la misma. Sin embargo, en la Organización Europea de Cooperación Económica, dentro de la cual se mueve la U. E. P., se manifestó desde el primer momento una tendencia hacia la liberalización del comercio, es decir, hacia la desaparición de los controles cualitativos y cuantitativos de las importaciones. La pérdida de esta poderosa arma de nivelación de las balanzas de pago, es difícil que pueda ser compensada por una adecuada política monetaria y fiscal, especialmente en países que, como España, disfrutan de un nivel de vida inferior al de sus vecinos.

DESARROLLO ECONOMICO Y BALANZA DE PAGOS

Resulta evidente afirmar que el objetivo central de nuestra política económica es la elevación de la renta nacional per capita, procediendo al mismo tiempo a una distribución más equitativa de la misma.

Ahora bien, la dificultad básica de toda política de desarrollo económico se encuentra en su financiación; para lograrla se precisan capitales, los cuales sólo se conseguirán mediante el ahorro. Pero la cuantía del ahorro individual voluntario ha descendido de forma alarmante en los últimos años; este declive, como fenómeno de caracteres mundiales, se debe principalmente a lo que un autor ha llamado «efecto demostración»: el 75 por 100 de las familias de los Estados Unidos no ahorran virtualmente un centavo, a pesar de sus ingresos relativamente elevados, porque viven en un ambiente que les hace desear ardientemente la adquisición de nuevos bienes de consumo. Hoy, las múltiples manifestaciones de la propaganda han aproximado quizá excesivamente los envidiados niveles de vida de los países más ricos a los niveles de vida de los más pobres. Quedan, además, el ahorro de las empresas y el ahorro forzoso; éste puede ser impuesto por el Estado mediante dos procedimientos: o la inflación, que hay que desechar inmediatamente por razones obvias; o la política fiscal.

Si se traduce lo dicho, el ámbito de las relaciones económicas internacionales, llegaremos a la conclusión de que habrá de presentarse, en futuro inmediato, una doble presión sobre nuestra balanza de pagos. Existe primeramente gran demanda potencial de un conjunto de bienes que, formando parte integrante del bienestar material de otros pueblos, constituyen una tentación para los consumidores de nuestro país, cuya estructura económica no está preparada para soportar ciertas formas de vida, bien conocidas de todos. Mayor volumen tendrá, si cabe, la demanda de importaciones de bienes capital, indispensables para llevar a cabo los programas de desarrollo económico.

Supuesto que los proyectos de expansión económica no deben ser abandonados jamás, se ofrecen dos alternativas a la política económica estatal: o el mantenimiento de una intervención más o menos rigurosa sobre el comercio exterior, o el empleo de procedimientos indirectos para contrarrestar esa doble presión sobre la balanza de pagos.

Ciñéndome a estos últimos señalaré que para satisfacer la demanda de bienes capital importados, conforme a un plan general de desarrollo económico, existe sólo un sistema que no producirá perturbaciones en la balanza de pagos; la ayuda procedente del exterior. Por otra parte, el medio casi exclusivo de contrarrestar el «efecto demostración» que he mencionado más arriba es la política fiscal.

Tarea de verdadera urgencia es la reforma del sistema fiscal español; por su realización ha rota ya lanzas esta sección de Economía, y pronto volverá a hacer hincapié sobre tan importante cuestión. Pero hay que reconocer que la creación de un instrumento fiscal adecuado no es obra de un día. Las exigencias de la política comercial exterior son inaplazables y, por otra parte, economistas de la experiencia de Viner, no vacilan en calificar de totalmente irreales las esperanzas de que los Gobiernos estén dispuestos a recurrir a penosos métodos de restricciones del crédito, fuertes impuestos y reducciones presupuestarias, simplemente para acabar con los déficits de las balanzas de pagos.

LA POLITICA COMERCIAL ESPAÑOLA

En su libro «Misión de guerra en España», el embajador norteamericano Carlton J. H. Hayes se muestra algo ingenuamente sorprendido al escuchar de labios del Jefe del Estado español, en la ceremonia de presentación de cartas credenciales, palabras enaltecedoras del intercambio económico, «basado en el principio de que ningún pueblo de la tierra puede vivir con normalidad ateniéndose a su economía propia, ya que los unos necesitan de los otros para alcanzar los fines humanos». Pasados los momentos angustiosos del cerco y bloqueo de España, el Caudillo reafirma sus puntos de vista con la creación del Ministerio de Comercio, en julio de 1951. El Ministro de Comercio, a su vez, con visión exacta de la realidad económica sobre la que ha de operar, orienta su política en forma totalmente coherente con las tendencias ortodoxas de ampliar al máximo el volumen del intercambio mundial. Ello es cierto, aunque la intervención del comercio exterior español pueda inducir a error a observadores superficiales.

Dos hechos muestran claramente dicha trayectoria: en primer lugar, el ininterrumpido y constante incremento del volumen del intercambio comercial con el extranjero, que se aproxima sensiblemente al que se realizaría en un régimen de comercio libre.

Pero la cuantía del intercambio no es la única garantía de que los países se aprovechen al máximo de las ventajas de la división internacional del trabajo; ya que existen ciertos factores perturbadores que interfieren fundamentalmente en las corrientes naturales del comercio internacional. Me refiero, en concreto, a la discriminación del tipo de cambio. Las órdenes del Ministerio de Comercio de octubre de 1951 reduciendo los entonces múltiples tipos de cambio, a unos pocos, marcan el comienzo de una etapa en en la que la producción se habrá de adaptar a las condiciones del mercado, y no viceversa. Período de adaptación, por otra parte, indispensable, porque los desajustes en nuestra estructura productiva, después de una época de aislacionismo exterior—víctima España de circunstancias adversas y maquinaciones odiosas—e inflación en el interior, no pueden corregirse en unas semanas. Mucho depende ahora de que los industriales y empresarios hayan comprendido la coyuntura económica actual, y se preocupen más de mejorar la productividad y afinar los precios que de buscar incesantemente elevaciones del tipo de cambio.

* * *

¿Qué condiciones se precisan para que la cooperación económica internacional resulte, en su momento, fructífera y no perjudicial para la economía española?

El calibrar hasta qué punto los beneficios que reporte la extensión de la división internacional del trabajo puedan compensar a largo plazo las hipotéticas pérdidas originadas por un reajuste de nuestra producción ante el aumento de la competencia exterior, es tarea de realización punto menos que imposible con los actuales medios de cálculo. La posibilidad misma de que pueda llevarse a cabo tal experimento en gran escala resulta más que dudosa en las presentes circunstancias. Sin embargo, la conveniencia de que se siga el camino de adaptar la producción española a los costes y precios de los mercados mundiales, superando los estrechos límites de las fronteras nacionales, está fuera de duda.

Una reestructuración a fondo de nuestra economía se hace a todas luces necesaria antes de colocarla a la intemperie de los vientos internacionales. Para lograrla se precisa una fuerte y generosa ayuda exterior al servicio de una política económica apoyada en criterios racionales y firmes. A este superior objetivo habrán de supeditarse también las relaciones económicas internacionales, pues nadie debe olvidar un derecho que ha nacido y se ha consagrado después de la segunda guerra mundial: el derecho de todos los pueblos a instaurar unas condiciones de vida humanas y aceptables para todos sus habitantes. Derecho que ha sido reconocido por todas las naciones libres, y también por las Naciones Unidas, y por sus innumerables organismos técnicoeconómicos. Y que ha sido respetado y estimulado por los Presidentes de la República más rica de la tierra. Ahí está para confirmarlo el famoso punto cuarto de Truman.

A medida que el nivel de vida de España, es decir, la renta de cada español se aproxime a la de sus congéneres de los otros países del Occidente Europeo, las posibilidades de establecer con ellos una colaboración plena e intensa se acrecentarán más y más. Todas las decisiones que se adopten para acortar la duración de este proceso servirán, al mismo tiempo, para sentar las bases de una sólida y duradera cooperación económica internacional.

A. COTORRUELO SENDAGORTA

NOTA.—Con este artículo queda concluída la serie de cuatro que sobre los efectos económicos de los convenios hispanonorteamericanos ha venido ofreciendo nuestro periódico.

Concesión de los Premios Nacionales de Literatura 1953

El "Francisco Franco" de ensayos, a don Patricio Peñalver; el "José Antonio Primo de Rivera" de poesía, a don José Hierro, y el "Miguel de Cervantes" de novela, a don José María Gironella

En el día de ayer, reunido el Jurado calificador de los Premios Nacionales de Literatura, compuesto por don Florentino Pérez Embid, director general de Información, como presidente; como vocales, don Jesús Suevos, don Agustín de Foxá, don José Corts Grau, don Luis Ponce de León y don Rafael Sánchez Mazas, que por ausencia delegó su voto, y don Guillermo Alonso del Real, como secretario, acordó por mayoría en los tres casos, y el excelentísimo señor Ministro de Información y Turismo ha tenido a bien ratificar, la concesión de los tres Premios dichos de la manera siguiente:

1.° El Premio Nacional «Francisco Franco» para ensayos, al libro titulado «Modernidad tradicional en el pensamiento de Jovellanos», original de don Patricio Peñalver Simó.

2.° El Premio Nacional «José Antonio Primo de Rivera», para poesía, al libro titulado «Antología poética», de don José Hierro. El Jurado acordó por unanimidad destacar los valores del libro «Canto personal», de don Leopoldo Panero, que recientemente han sido reconocidos en la concesión del Premio «18 de Julio».

3.° El Premio Nacional «Miguel de Cervantes», a la novela titulada «Los cipreses creen en Dios», original de don José María Gironella.

Conferencias de Muñoz Alonso en Jaén

Sobre los temas «Religión y política», «La Patria como suprema realidad» y «Las virtudes políticas y la juventud», nuestro camarada y colaborador Adolfo Muñoz Alonso, catedrático de Filosofía, ha desarrollado en Jaén un ciclo de conferencias organizado por el Departamento de Cultura del Frente de Juventudes.

En el paraninfo del Seminario Conciliar disertó también ante las jerarquías y autoridades eclesiásticas sobre el «Influjo de la Filosofía católica en la cultura de Occidente».

El éxito de esta conferencia de Muñoz Alonso ha sido sencillamente extraordinario.

LOS TIROLESES, S. A.

Ayuntamiento de Madrid

Música | Matinal de la Orquesta Nacional

CUARTETO CLASICO DE RADIO NACIONAL
Otras noticias musicales

OTRO lleno en el Monumental Cinema. Markéwitch y nuestro primer conjunto sinfónico repitieron el programa del viernes. El entusiasmo, manifestado en grandes ovaciones e interminable griterío, superó al que pudimos reseñar el sábado pasado.

El Cuarteto Clásico, en el Ateneo

En concierto organizado por las Juventudes Musicales Españolas actuó el Cuarteto Clásico de Radio Nacional, que componen José Fernández, Emilio Moreno de Haro, Antonio Arias y Carlos Baena. En diversas ocasiones hemos comentado cuánto vale el esfuerzo de estos cuatro jóvenes instrumentistas, estudiosos, entusiastas y desinteresados colaboradores de toda empresa artística de categoría. No era poca la del concierto del domingo. Los «clásicos de Radio Nacional» interpretaron los «Caprichos románticos», de Conrado del Campo; el «Sexto cuarteto», de Bela Bartok, y el de las «Quintas», de Haydn.

Cuando se haga historia de nuestra música contemporánea con un poco de perspectiva y de objetividad habrá que reconocer que entre los méritos de las jóvenes promociones está el hacer justicia en algunos asuntos y con algunas figuras que no la tuvieron de las gentes de su generación. Este es el caso de don Conrado del Campo, frecuentemente interpretado, querido y sentido ahora por los más jóvenes, los que a continuación abren su emoción y cierran su aplauso a la música de Bartok. Y es que la obra sincera, exaltada, romántica e inquieta de don Conrado, especialmente en sus páginas camerísticas, tiene algo más que un «saber hacer»; tiene latido humano y apasionada belleza, íntimo cantar—lírico, desgarrado—y valoración europea sin mengua de su españolismo. Los «Caprichos románticos» superan bien la fecha de su creación—aquella fecha española en la que aparecían como «adelantados»—y hoy mismo se mantienen por su propio derecho en el repertorio cuartetístico de la mejor solera. Digna de todo elogio la versión del Cuarteto Clásico.

Dadas las dificultades que encierra, dificultades de todo orden —desde su ligazón húngara espiritual hasta los mil problemas técnicos que plantean—, la versión del cuarteto sexto de Bela Bartok debe valer para Pepe Fernández, Emilio Moreno, Antonio Arias y Carlos Baena como uno de los más legítimos éxitos de su carrera. Que se hiciera necesaria la repetición de la «Burletta» pone bien de manifiesto lo que decimos.

Justa, musical, ordenada y concreta la traducción del «Cuarteto de las quintas», de Haydn.

Homenaje a José Muñoz Molleda

Por sus triunfos nacionales y extranjeros—los últimos tan recientes—José Muñoz Molleda va a ser homenajeado con un banquete, que tendrá lugar el próximo día 16, a las dos de la tarde, en el restaurante del Círculo de Bellas Artes. Un grupo de amigos y admiradores quieren rendirle así gozoso homenaje de devoción y afecto que se merece Muñoz Molleda por su inspiración españolísima, su modestia ejemplar y su laboriosidad infatigable.

Firman la convocatoria, Su Alteza Real don Luis de Baviera, S. A. R. don José Eugenio de Baviera, Antonio Gallego Burín, Jesús Suevos, Eduardo Aunós, Bartolomé Pérez Casas, Ataúlfo Argenta, Federico Sopeña, Moreno Bascuñana, Jesús Guridi, la Crítica musical madrileña, Agrupación de Música de Cámara, Cuarteto Clásico de Radio Nacional y otras muchas personalidades de la música, las letras, las artes y el cine.

Su Santidad confiere una distinción a un compositor alemán

El Instituto Pontificio de Música Sagrada ha conferido el grado de doctor «honoris causa» al compositor profesor Joseph Haas, de Munich. Su Santidad el Papa recibió en audiencia privada al profesor Haas, que iba acompañado de un grupo de socios de la Sociedad Joseph Haas.

La Orquesta Sinfónica de Jazz de Madrid

Esta tarde, en el Círculo de la Unión Mercantil, ofrecerá un concierto la Orquesta Sinfónica de Jazz de Madrid, que dirige el maestro Moya. En el programa, obras de Gould, Wal-Berg, Lecuona, Mordish, Porter, Grofé, Taylor, Ellington y Coates.

Recital de Antonio Membrado

En la Casa de Zamora ofreció un recital de guitarra el joven concertista Antonio Membrado. Fué presentado por Agustín del Río Cisnero e interpretó obras de Viseo, Milán, Bach, Sors, Ponce, Torroba, Llobet, Granados, Malats, Barrios y Albéniz. Fué aplaudido por el numeroso y selecto público que llenaba el local.

Cine | Carlos III: "El señor fotógrafo"

Producción: Posa Films, Méjico, 1952.—**Director:** Miguel M. Delgado.—**Argumento:** Gustavo Pacheco Murillo.—**Adaptación:** Jaime Salvador.—**Decorados:** Gustavo Gerszo.—**Fotografía:** Gabriel Figueroa.—**Música:** Raúl Lavista.—**Montaje:** Jorge Bustos.—**Estudios:** Churubuzco-Azteca.—**Intérpretes:** Mario Moreno «Cantinflas», Rosita Arenas, Angel Garasa, Rebeca Iturbide, Wolf Ruvinskis, Fernando Wágner, Eduardo Alcaraz, José Pidal, Beatriz Ramos y Pedro Elviro «Pitouto».

LA personalidad de Cantinflas es tan pujante, y su gracia tan contagiosa, que después de oir y ver una película suya sucede que se habla y se escribe como él. Y la cosa es ya chistosa: que se quiera decir con claridad que esta vez se han cuidado los aspectos técnicos de la película y algo de los artísticos —confiados todos a sus cualidades jocundas—, y no se consiga por culpa de un embrollo verbal, que es la nota principalísima de su arte. Interprete a un guardia, a un torero, a un bombero o a un diputado, es siempre el mismo: un tipo muy hilarante. Se le ocurre cada chucada y las suelta así, de pronto, con tono ingenuo, sin fijarse en si encaja o no en la situación. Y eso es lo bueno, ¡no faltaría más!, su espontaneidad. «Pos hubo»... Se subió, al fin, los pantalones y viste limpiamente, aunque en recuerdo—un detalle de su sentimentalismo—luce un roto intencionado. Ayudante de un fotógrafo, especializado, como todos, en retratos de bodas, se instala por su cuenta en un parque público, parecido a nuestro bello Retiro. Es un gran artista de la lente—desdeña esa otra denominación—, que toca y retoca para lograr una esmerada labor, y que rechaza a las clientas feas. Los artistas aman a la belleza. Bebe Cantinflas con muchísimo regusto un coñac, que afirma que es francés—y por eso se le traba la lengua—; juega al dominó, pero a la española, y hace unas inverosímiles carambolas en reñidísima partida de billar, que es la locura. Unos episodios de esta trama caricaturesca—de las intrigas de espionaje—se desarrollan en un sanatorio para enfermos mentales. Pero no son las más regocijantes. Es una lástima que Cantinflas deje esa actividad de «artista de la lente»—que busca obtener fotografías en «tercera dimensión»—para pasar como ayudante de un sabio en Física nuclear y descubridor de una nueva bomba. ¡Y ándele con sus chanzas y su sano buen humor, abundante en unas expresiones castizamente españolas! La película, demasiado larga, da en el blanco de suscitar la risa en cuantas escenas interviene este gran cómico de nuestro mismo idioma, que es Mario Moreno, «Cantinflas».

Cantinflas

Luis GOMEZ MESA

Un gran documental alemán

Se ha exhibido en sesión privada «A orillas del Rhin». Este documental, realizado en «agfacolor» por una poderosa y ejemplar empresa industrial de Alemania, no sólo demuestra el resurgimiento de ese país, sino también de su cine. Tiene una finalidad de propaganda, pero está hecho con tanto acierto en el empleo de los medios peculiares de expresividad fílmica y en un ritmo ágil, que interesa a todos los públicos. Karl G'Schrey, Otto Martini y el doctor Irmgard Henrici son los forjadores de su éxito. Este documental fué merecidamente premiado en el XIII Festival de Venecia.

"En las manos del hijo", a la pantalla

El productor y director suramericano José Bohr, actualmente en Madrid, ha adquirido los derechos para llevar al cine la obra teatral de José María Pemán «En las manos del hijo». Se realizará en Buenos Aires, y será la protagonista su misma intérprete teatral: la gran actriz Lola Membrives.

Teatro | «El rehén», en lectura actuada

EL domingo por la tarde se celebró en el Museo de América (Ciudad Universitaria) la inauguración del Aula de Teatro de «Vinces» O. A. R. con la «lectura actuada» del drama en tres actos de Paul Claudel «L'otage».

Federico Sopeña, director del Conservatorio, pronunció una bella y breve charla sobre el significado artístico y literario de ese gran escritor católico francés y resaltó lo útil que será para el ambiente cultural fomentar entre la juventud universitaria el interés por las mejores y más ejemplares obras teatrales extranjeras.

Cuantos intervinieron en esta «lectura actuada» demostraron unas grandes aptitudes interpretativas. Este es el concepto que corresponde a su labor, ya que las más importantes situaciones del drama las «vivieron» como si estuviesen en un escenario. La sala en que se efectuó el acto tenía unas pocas y exactas notas ambientales a modo de decorado. Y los artistas vestían de negro. Miguel Narros triunfó en su cometido de director.

Margarita Lozano, en el papel de Signe, realizó un magnífico trabajo. Identificada con su personaje, expresó con gran justeza de gestos, de ademanes, de miradas y en la matización de su grata voz—tan apropiada para lo dramático—sus más recónditas reacciones.

Merecen asimismo ser citados con elogio Ramiro Benito, José Crecente, Ramón Corroto, José M. Prada, Alfonso Gallardo y Carmen Barrio, ésta en «la voz del narrador».

Con esta obra, que fué entusiásticamente aplaudida por un público joven, inició «Vinces» O. A. R. su «ciclo de teatro católico universal».

C.

"Roma ya no está en Roma", de Marcel, próximo estreno del T. E. U.

EL viernes 18 de diciembre, a las once de la noche, el T. E. U. de la Escuela de Periodismo estrenará «Roma ya no está en Roma», del existencialista católico Gabriel Marcel, en el teatro María Guerrero. Las invitaciones se pueden recoger en la Escuela Oficial de Periodismo, Zurbano, 55.

AGENDA

DIA 15 DE DICIEMBRE
MARTES
El sol sale a las 8,31
Se pone a las 17,49

NUEVAMENTE LA LLUVIA

Volvió ayer la lluvia, aunque con menos intensidad de la que fuera deseable. El Observatorio registró los siguientes datos a lo largo de la jornada:

Presión: 704,3, 704, 703,8, 704.
Temperatura: 8,6, 7,4, 9,8, 9,4.
Humedad: 89, 94, 85, 93.
Nubosidad: V., lluvia, cubierto.
Visibilidad: 8, 10, 8
Viento E-4, E-3, E-1, S-1.
Máxima de 9,8 grados a las trece horas.
Mínima de 7,4 grados a las siete horas.
Lluvia recogida: tres litros por metro cuadrado.

INDICE DEL DIA

A las 12 horas.—Iglesia de Santa Bárbara.—Funeral en sufragio del alma de don Aniceto Marinas.

A las 19.—Palacio de Comunicaciones. — Homenaje a don José Francés y Sanchiz-Heredero con motivo de su jubilación, en el que se le entregará el título «ad honorem» de bibliotecario de la Dirección General de Comunicaciones.

A las 19.—Facultad de Ciencias Políticas. — Conferencia de Alfonso Sastre sobre el tema «El teatro de O'Neill ante el público».

A las 19,15. — Patio de Cristales del Ayuntamiento.—Conferencia con proyecciones, que pronunciará el reverendo padre excelentísimo señor don Juan R. de Legísima sobre el tema «Los Santos Lugares». Presentará al conferenciante don Bernardo Villarrazo.

A las 20. — Centro Gallego (San Quintín, 6).—Don Antonio Lorenzo Sánchez disertará sobre «Síntesis literaria, plástica y musical de «Macías o Namorado».

A las 20,15.—Real Academia de la Historia.—Conferencia de M. Henri Terrasse sobre el tema «Quelques aspects de l'art almoravide au Maroc».

A las 23.—Colegio Hispanoamericano de Nuestra Señora de Guadalupe.—Conferencia de don José Luis Bustamante sobre «Salamanca y su Universidad».

IMPOSICION DE INSIGNIAS A LOS MILLONARIOS DE LA CARRETERA

La Asociación Española de la Carretera celebra hoy diversos actos con motivo de su Asamblea General.

A las once de la mañana se efectuará en el Instituto de Estudios Jurídicos la sesión de apertura. A las seis y media, en el Círculo de Bellas Artes, se inaugurará una Exposición de acuarelas sobre temas de carreteras, imponiéndose después por el Ministro de Obras Públicas, conde de Vallellano, las insignias de Millonarios de la Carretera.

PREMIOS DE MEDICINA

La Academia Médico-Quirúrgica ha convocado tres premios durante el curso de 1953-54, con las siguientes bases:

Premio «Marañón», de 5.000 pesetas, a la mejor tesis doctoral del curso sobre el tema «Endocrinología».

Premio «Academia Médico-Quirúrgica Española», de 1.000 pesetas, sobre el tema «Semiología y clínica de las cefáleas».

Premio «Abaytúa», de 1.500 pesetas, sobre el tema «Complicaciones del posoperatorio de la cirugía del aparato digestivo».

Los trabajos serán inéditos, de médicos españoles, y presentados en la Secretaría de la Academia (Colegio de Médicos, Esparteros, número 11, Madrid) hasta el día 10 de septiembre de 1954.

REVISTA DE VEHICULOS PUBLICOS

Deberán presentarse a pasar revista del 1953 los vehículos que se citan y en las fechas que se señalan:

Gran turismo.—1 al 55, el día 18 próximo; 56 al 110, el 19; 111 al 165, el 21, y 166 al final, el 22.

Alquiler sin chófer, comerciales y motos, el día 23 de diciembre.

Abonos, el 24.

Omnibus.—Del 1 al 50, el día 28 próximo; 51 al 100, el 29; 101 al 150, el 30, y 151 en adelante, el 31.

Ayuntamiento de Madrid

AGENDA

DIA 15 DE DICIEMBRE MARTES

Santoral.—San Ireneo.

CULTOS

Directorio de la misa.—Octava de la Inmaculada Concepción. Doble mayor. Azul. Misa de la fiesta. Credo. Prefacio de la Virgen.

LIMOSNAS PARA LOS SUBURBIOS

El suburbio es el gran embalse de todas las pobrezas, miserias y desamparos. Un museo de cuadros pavorosos. ¿Para qué insistir si lo sabemos todos. Los Bancos son los grandes depósitos de dinero, a ellos fluye el dinero de la nación y de ellos sale a regar todas las plantaciones del progreso y de la vida económica. Pero el dinero es como el agua: en pequeña proporción humedece, en grande encharca. Hay mucho dinero en los Bancos que es de... los Bancos. Cuando el Patriarca Obispo de Madrid pide estos días una limosna para los pobres del suburbio, piensa con cierta esperanza en los Bancos. ¡Oh, si los Bancos incluyesen en su presupuesto de Beneficencia una partida digna de ellos, digna del obispo y digna de los pobres! ¿Verdad que no se haría nada de más? Porque, en definitiva, el dinero tiene que salir de donde está, y en ninguna parte lo hay en tanta proporción, aunque, también es verdad, tan bien guardado.

LOS AGENTES COMERCIALES HONRAN A SU PATRONA

El Colegio Oficial de Agentes Comerciales de Madrid celebrará los siguientes actos el viernes próximo, día 18 del corriente:

A las once de la mañana, en la iglesia parroquial de San José, misa solemne en acción de gracias a la Santísima Virgen de la Esperanza, su excelsa Patrona

A las dos de la tarde, en el restaurante Biarritz, almuerzo de hermandad y confraternidad. Las tarjetas, al precio de 65 ptas., podrán adquirirse en las oficinas de dicho Colegio, Atocha, 34.

FARMACIAS DE GUARDIA

TURNO 4.º, LABORABLES

Altamirano, 14; Ferraz, 1; Puerta Cerrada, 11; Puerta de Moros, 2; Doña Berenguela, 17; Nicolás Usera, 147; Antonio López, 40; plaza de Guillermo Osma, 3 (detrás iglesia Beata María de Jesús); Méndez Alvaro, 25; José Antonio Armona, 22; Fúcar, 10; Calvo Sotelo, 8 (Ventas); Sánchez Barcaiztegui, 71; carrera de San Jerónimo, 40; Doctor Castelo, 26; avenida Menéndez Pelayo, 45; Almirante, 23; Conde Peñalver, 27 (antes Torrijos); General Oraa, 51; Serrano, 86; General Mola, 12; Jorge Juan, 8; López de Hoyos, 92; Modesto Lafuente, 1; Alonso Cano, 71; Ponzano, 9; Sagasta, 21; glorieta San Bernardo, 8; Chamartín, 6; Bravo Murillo, 108; Hortaleza, 2; Hortaleza, 96; Victoria, 6 y 8; Mayor, 13; avenida José Antonio, 56; Francos Rodríguez, 80; Fernández de los Ríos, 20; Guzmán el Bueno, 34; Carretera de Aragón, número 224 (Canillejas); Capitán Blanco Argibay, 29 (antes Valdecederas, Tetuán); Alejandro Morán, 8 (Carabanchel Bajo).

Cupón de los Ciegos
NUMERO PREMIADO AYER
632

El domingo pasado se celebraron diversos actos por la Guardia de Franco

EL pasado domingo se trasladó a El Escorial la segunda Centuria de la Guardia de Franco de Madrid, al mando del camarada Hernández Alba, donde, en colaboración con la Delegación Comarcal de aquella localidad, celebraron un acto de afirmación nacionalsindicalista. Pronunciaron unas palabras el Jefe del Departamento de Formación Política de la Guardia de Franco de Madrid, camarada Casaurrán, y el Inspector Provincial de la Guardia, camarada Antonio Vera, quien ostentaba la representación del Lugarteniente Provincial. En sus discursos hicieron resaltar la necesidad de estrechar los lazos de hermandad entre la Lugartenencia Provincial de la capital y las Delegaciones Comarcales y Locales, para el mejor servicio de la Patria y la Falange.

También se celebró otro acto de afirmación nacionalsindicalista en el pueblo de Valdilecha, al que se trasladó la 24.ª Centuria de la Guardia de Franco de Madrid, al mando del camarada Mariano Vera. Una vez acabado el acto político tuvo lugar un partido de fútbol entre el equipo de la Centuria y el titular de la localidad, que terminó con el resultado de empate a dos tantos.

VIDA SOCIAL

Operada

Por el profesor don Alfonso de la Peña, del cuadro médico de la Asociación de la Prensa, ha sido operada con éxito satisfactorio doña Mercedes Díez, viuda de Polo, madre política de nuestro camarada Julio Fuertes.

Deseamos su pronto y total restablecimiento.

VIDA INTELECTUAL

"LA CONTINUIDAD DE LA FALANGE"

Conferencia de Hernández Navarro en el acto organizado por el distrito del Retiro

EN el teatro María Guerrero, organizado por la Jefatura Política del distrito del Retiro, se celebró el domingo último un acto de afirmación política, en el cual intervino el abogado y escritor don Antonio José Hernández Navarro, quien pronunció una conferencia con el título de «La continuidad de la Falange». Tras un examen de las etapas históricas del Partido y de su presencia en la vida política nacional, el conferenciante, miembro del Seminario Nacional de Estudios Políticos y profesor de la Universidad Central, glosó el presente de nuestro país y concluyó afirmando que la permanencia y continuidad de la Falange dependen, fundamentalmente, de la autenticidad y efectividad de sus principios revolucionarios, lo que hará que el pueblo español se incorpore de corazón y con entusiasmo a la empresa revolucionaria de la Falange, que podría, además, brindar al mundoccidental y cristiano banderas ideológicas que oponer al comunismo e imperialismo soviéticos.

En la segunda parte del acto, y con gran éxito, actuaron los Coros y Danzas de la Sección Femenina del distrito del Retiro, el Teatro de Escuadra de las Falanges Juveniles de Franco y la Tuna Universitaria.

Ingreso de don Julio Palacios en la Academia de la Lengua

La Real Academia de la Lengua celebró sesión pública para dar posesión de su plaza de académico de número al electo don Julio Palacios Martínez. Presidió la solemne ceremonia el director de la docta Corporación, don Ramón Menéndez Pidal, y asistieron numerosos académicos

El señor Palacios, en su discurso de ingreso, explicó las diversas definiciones de la física en sus varios aspectos, especialmente el nuclear, y a continuación trató de la magnitud física y los entes y magnitudes de la mecánica en una erudita disertación.

El almirante don Rafael Estrada trazó una breve biografía del nuevo académico.

Exposición de libros españoles editados en 1953

La Dirección General de Información ha organizado en el Círculo de Bellas Artes, y con la colaboración de los servicios técnicos del Instituto Nacional del Libro Español, una Exposición de libros españoles editados en 1953, que es el primer certamen de su género que se celebra en España. Acuden sesenta y tres editoriales con dos mil títulos. Será inaugurada el próximo día 17, bajo la presidencia del excelentísimo señor Ministro de Información. Los libros expuestos no se venden, pero se admiten pedidos.

Se expondrán en una mesa de honor los libros seleccionados como «mejor editados» del año. Y se invitará al público a pronunciarse sobre «el libro más interesante de 1953» dentro de cada una de estas especialidades: ciencias, ciencias del espíritu, literatura, arte, libro infantil y libro de lujo.

Se celebraron los centenarios de Hidalgo y Díaz Mirón

En el Instituto de Cultura Hispánica se celebró la anunciada sesión conmemorativa del I centenario del nacimiento de Salvador Díaz Mirón y del II del nacimiento de Miguel Hidalgo, ambas figuras próceres de la poesía y de la historia de Méjico. Don Daniel Moreno pronunció una charla, en la que glosó y evocó la figura del Libertador de Méjico, su temple y las circunstancias y ambiente en que vivió, así como las características más importantes de la historia contemporánea de aquel país. A continuación, el escritor don Roberto Núñez y Domínguez, corresponsal en España del diario «Excelsior», leyó unas cuartillas acerca de la personalidad y la poesía de Díaz Mirón, sus viajes, su formación, su labor y su existencia. La charla del señor Núñez Domínguez fué completada con una intervención de la extraordinaria recitadora Berta Singerman, que interpretó el poema «A Gloria», del gran vate de Méjico.

Nuevo coto forestal de la Diputación

EN Colmenar de Oreja se inauguró el domingo un coto forestal de previsión escolar del plan de repoblación forestal de la Diputación. Consta de 15 hectáreas y 25.000 árboles. El coto lleva el nombre de «Hermanos Chicharro», en homenaje a Dolores, Carlos, Antonio y Luis Chicharro Lamamié de Clairac, la primera de diecinueve años, afiliada a la Comunión Tradicionalista de Madrid, asesinada en la Casa de Campo en 1937; el segundo del Requeté madrileño, fallecido a consecuencia de los sufrimientos en zona roja, y los dos últimos, de dieciséis y veintiuno, respectivamente, también del Requeté, caídos en Rusia.

Después de una misa se celebró un acto conmemorativo, en el que hicieron uso de la palabra el Alcalde, señor Freire; el diputado-presidente de la Comisión Forestal, señor Muñoz Mateo; el Delegado de la Vieja Guardia, camarada Reyes; el secretario de Mutualidades Escolares, señor Lleó, y el Presidente de la Diputación, marqués de la Valdavia.

El comandante Cañete no está detenido, procesado, ni incomunicado

Nota de la Oficina de Prensa del Ministerio del Aire

LA oficina de Prensa del Ministerio del Aire, nos ruega la publicación de la siguiente nota:

«Es totalmente inexacta la noticia de que el comandante Cañete, piloto de la aeronave accidentada en Somosierra el pasado día 4 del corriente, se halle detenido en Prisiones Militares, procesado e incomunicado. Esta aclaración, que rectifica el aserto aparecido en un diario de Madrid el domingo y reproducido por algunas «Hojas del Lunes» de provincias, está debidamente autorizada por el juez instructor del expediente motivado por aquel suceso.»

* * *

N. de la R.—El diario de Madrid a que se refiere discretamente la nota anterior es el diario ARRIBA. Es justo que así lo hagamos constar sin paliativos. Celebramos, por consiguiente, que las afirmaciones circuladas y como tales recogidas en nuestro número del domingo carezcan de fundamento. Celebramos de modo particular que el señor Cañete, a quien ofrecemos esta reparación, esté libre de aquellas consecuencias atribuidas al expediente instruído con motivo del lamentable accidente de aviación.

Inauguración del nacimiento en la parroquia de Santa Cruz

El marqués de la Valdavia pronunció una charla sobre las tradiciones navideñas

AYER por la tarde fué inaugurado oficialmente el nacimiento artístico instalado en la parroquia de Santa Cruz por la Asociación de Belenistas con la colaboración del Ayuntamiento de Madrid.

En dicho acto pronunció una charla el marqués de la Valdavia, en la que exaltó el tesón de la Asociación de Belenistas y elogió el empeño artístico de esta empresa en beneficio de ese ideal cristiano de propagación del signo de la Navidad y de homenaje a la Madre de Dios. Después de un emotivo anecdotario navideño, el marqués de la Valdavia evocó las figuras del nacimiento y, en general, todas las bellas tradiciones, que dan luz y color a los hogares cristianos en estas fechas.

Se refirió a la intensa campaña de Navidad que, bajo el patrocinio de doña Carmen Polo de Franco, viene realizándose con tanto acierto en Madrid, y, por último, pidió que en estas fechas de paz y caridad todos los españoles eleven una oración por la Iglesia perseguida.

La Congregación del "Guindero" renovó su voto a la Inmaculada

La Congregación de San Antonio de Padua, conocida por «el Guindero», solemnizó el domingo a la Inmaculada Concepción. Los ochocientos cincuenta congregantes de todas las clases sociales concurrieron a la solemne misa celebrada, a las once, en la parroquia de Santa Cruz. En el altar mayor, al lado del Evangelio, tomó asiento preferente S. A. R. el infante don Fernando de Baviera, y en los bancos centrales, los directivos de la piadosa y benemérita institución, con su presidente, don Eduardo Chaffer.

El sermón estuvo a cargo del padre Juan Fernández, carmelita calzado, que en su exaltación a la Inmaculada trazó un emocionante recorrido por todas las regiones españolas, que veneran a la Purísima a través de las distintas Patronas.

Exposición de christmas universitarios

Organizada por el Departamento de Actividades Culturales del Sindicato Español Universitario de Madrid, se inaugura esta tarde, a las siete, en el Club Universitario (puente de la Ciudad Universitaria, en los campos de deportes), una Exposición de temas navideños, en la que colaboran más de ciento cincuenta estudiantes de las distintas Facultades y Escuelas Especiales de Madrid. En el acto de la inauguración interpretará villancicos clásicos la Coral del S. E. U. «Santo Tomás de Aquino».

CAJA PREVISORA DE CREDITO

LA CIBELES, S. A.

ENTIDAD DE CREDITO Y AHORRO

DOMICILIO SOCIAL: RONDA DE SAN PEDRO. 38. BARCELONA

Títulos premiados en el sorteo celebrado el día **10 de diciembre** de 1953:

ESV	TNV	OGO	DMJ	SSC
EGW	EOD	MQK	PWR	ABA
PRP	VTW	CTX	HGM	LIY
BYU	EYM	UYW	QLIÑ	BZT

SOLICITE información sobre nuestros TITULOS DE CREDITO Y AHORRO, con sorteo de préstamos destinados a fines concretos. (Construcción de viviendas, ampliación y mejora de las mismas, adquisición de terrenos agrícolas, construcciones anejas y repoblaciones forestales.)

Delegación en Madrid: Avenida José Antonio, 59, 6.º centro

(Autorizado por la Dirección General de Seguros y Ahorro con fecha 5 de abril de 1952.)

Ayuntamiento de Madrid

TOROS

Presentación de Chicuelo II en Méjico

El banderillero Fernández Moyano, gravemente herido en un festival

MEJICO. — Reses de Tozoluca, para Calerito, Chicuelo II, que confirmó la alternativa, y El Ranchero.

Chicuelo II estuvo bien en el primero, en el que oyó una ovación, y saludó desde los medios. En la lidia de este toro recibió un puntazo en la pierna derecha, del que tardará en curar algunos días. Siguió la lidia, y en el otro realizó una faena con pases ceñidos. (Ovación, vuelta al ruedo y petición de oreja.)

Calerito fué aplaudido en sus dos toros, a pesar del viento, que obstaculizó la lidia.

El Ranchero estuvo muy bien en el primero, en el que fué aplaudido. En el otro perdió la oreja por estar mal con el estoque. Los tres diestros fueron paseados en hombros. (Efe.)

En El Toreo

MEJICO.—Toros de Elocio, en la plaza de El Toreo. Procuna fué aplaudido por su faena al primer toro, en el que no estuvo afortunado con el estoque. Al cuarto lo despachó de varios pinchazos. Estuvo pesado con el descabello.

Julio Aparicio, muy bien en su primero, en el que oyó una ovación, dió la vuelta al ruedo y saludó desde los medios. En el otro tuvo que realizar una faena breve de aliño por las condiciones del animal. Fué aplaudido.

Pepe Luis Méndez recibió la alternativa. Fué ovacionado en su primero, y en el otro, aplaudido.

Exito de la terna en Palmira

PALMIRA (Colombia).—Antonio Caro, Joselillo de Colombia y Juan Montero alternaron con reses de Pepe Estela.

Antonio Caro cortó la oreja en el primero y escuchó palmas en el otro.

Joselillo de Colombia dió la vuelta al ruedo en uno y cortó las orejas y la pata en el otro.

Juan Montero cortó la oreja en uno y dió la vuelta en el otro.

Los tres matadores salieron en hombros. (Efe.)

Mala corrida en Lima

LIMA.—La mansedumbre de los cuatro toros de Yencala y otros cuatro de Gallese hizo que la corrida fuera un fracaso. Jerónimo Pimentel luchó con sus mansos y los mató bien. Manolo Vázquez sufrió un revolcón en el segundo. Despachó a los dos que le tocaron en suerte como pudo. Sólo Jumillano dió una vuelta al ruedo, oyendo palmas en el otro, mientras el toro era pitado en el arrastre. Pedrés derrochó valor y fué ovacionado en los dos. La tarde, nublada, contribuyó a hacer más aburrida la última corrida de abono. (Efe.)

FESTIVALES

En Talavera de la Reina

TALAVERA DE LA REINA.—Un novillo de Victor Huertas y tres de don Eugenio Ortega.

Beatriz Couchet rejoneó el primero; le puso dos buenos rejones y terminó con el novillo Quinito II de dos estocadas. Ambos dieron la vuelta al ruedo.

Domingo Ortega, bien con la capa y regular con la muleta. Media estocada que basta. Ovación y salida a los tercios.

Pablo Lozano, magnífica faena y estocada hasta la bola. (Vuelta, dos orejas y rabo.)

Dámaso Gómez, faena haciéndolo todo él, para media estocada buena. (Vuelta, dos orejas y rabo.)

En Lucena

LUCENA.—Festival taurino a beneficio de las fiestas de María Santísima de Araceli. Ganado de Arturo Pérez, bravo.

Pareja Obregón, dos rejones de adorno, tres de banderillas y uno de castigo. Remata con el estoque. (Ovación, dos orejas y rabo.)

César Girón, naturales y manoletinas, muy aplaudidas. Dos medias y descabello a la segunda. (Ovación, dos orejas y rabo.)

Curro Chaves no pudo hacer nada en su novillo, ya que al correrle un peón sufrió el animal una caída y quedó inutilizado, por lo que fué apuntillado en el ruedo

Pepe Bermúdez es volteado sin consecuencias al dar un pase. Termina el puntillero.

Paramio, media estocada y descabello. (Ovación, dos orejas y salida en hombros.)

Durante la lidia del primer novillo ingresó en la enfermería el peón José Fernández Moyano, con fractura del maleolo interno del pie derecho y herida contusa en la región malar y punta de la lengua. Pronóstico grave. (Cifra.)

COSMOPOL
(BLANCO SEMI DULCE)
BODEGAS RIOJA SANTIAGO
HARO

EDICTO

EL JUEZ DE PRIMERA INSTANCIA DE ESTA VILLA Y SU PARTIDO

HACE SABER: Que en este Juzgado, a instancia de don Juan Vives Torrent, se tramita expediente sobre declaración de fallecimiento de su tío DON ANDRES VIVES ARQUER, nacido el 3 de marzo de 1885, hijo de Juan y de Joaquina, que desapareció de su domicilio en el año de 1921, que tenía en Arenys de Munt, de este partido, y del cual no se tienen noticias desde entonces. Lo que se hace público a los efectos y fines del artículo 2.042 de la ley de Enjuiciamiento Civil.

Dado en Arenys de Mar a veintiocho de septiembre de mil novecientos cincuenta y tres.—El Juez (firmado), J. García E.—El Secretario, Lázaro Alvarez.

PISOS EXTRAORDINARIOS

A cien metros de la glorieta de la Iglesia, con excepcionales comunicaciones, en Santísima Trinidad, 14, nuevos, de gran capacidad, 240 m/2 de superficie edificada, una vivienda por planta, con vestíbulo, despacho, sala, comedor, seis dormitorios, todos con armarios empotrados y muy amplios, despensa, oficio, terraza, maleteros, un cuarto de baño y dos aseos con ducha para señores, otro aseo servicio con ducha. Exentos del 90 por 100 de contribuciones en 20 años. Inmejorable construcción. De 450.000 a 490.000 pesetas, menos Banco. Informes: teléfono 249742.

¡Ha vuelto!

OVOMALTINA es una verdadera fuente de energía en todas las edades; reconstituye y fortifica sin sobrecargar los órganos digestivos y sin afectar el hígado.

OVOMALTINA responde enteramente a los exigencias de un alimento completo, por contener vitaminas A, B., C, D, y G, hierro, niacina, calcio, fósforo y proteínas.

FONTAN PUBLICIDAD

OVOMALTINA
WANDER

BOTE DE 227 GRS. PTAS. 26'50 PRODUCTO SUIZO

MAQUINAS DE ESCRIBIR DE TODAS LAS MARCAS Y PRECIOS
Algunas, a 100, 150 y 200 pesetas mensuales
CONTADO Y PLAZOS
HERNAN CORTES, 7 — MADRID
ENVIOS A PROVINCIAS

Varihemor
VARICES-HEMORROIDES
MEDICACION MODERNA
ALIVIO INMEDIATO

Ayuntamiento de Madrid

DEPORTES

UNICAMENTE LA REAL SOCIEDAD CONSIGUIO VENCER EN CAMPO ADVERSO

EL SEVILLA SE SITUA EN SEGUNDO LUGAR DESPLAZANDO AL BARCELONA

RESULTADOS

Madrid, 3; Celta, 0.
Coruña, 1; At. Madrid, 0.
Sevilla, 3; Barcelona, 1.
Oviedo, 1; Real Sociedad, 3.
Santander, 3; Jaén, 1.
At. Bilbao, 2; Valladolid, 1.
Osasuna, 3; Gijón, 2.
Español, 2; Valencia, 1.

La décimotercera jornada de Liga dió un balance claramente favorable a los equipos que jugaban en sus campos. De los ochos, únicamente el Oviedo se dejó los puntos, y después de ver jugar a los asturianos y de saber lo que acostumbra a realizar la Real en sus desplazamientos, no podemos calificar de sorprendente el resultado de Buenavista.

Si bien el Madrid y el Atlético madrileño continúan abriendo y cerrando la clasificación, en ésta se registraron algunos cambios.

El Sevilla, ganador del Barcelona en Nervión, se coloca en segunda posición, desplazando a los azulgranas, y asimismo ganan puestos el Santander, que pasa al cuarto lugar; el Español y el Atlético bilbaíno. En la zona media mejoran la Real Sociedad y el Coruña, y en los últimos puestos, el Osasuna se sitúa por encima del Jaén, que lleva varias fechas sin poder puntuar.

En esta jornada solamente se marcaron 27 tantos, de los que 18 correspondieron a los equipos locales, y los nueve restantes, a los conjuntos visitantes.

Los partidos respondieron, en general, a la expectación que habían despertado. Hubo en la mayoría de ellos buen juego y mucha emoción, pues los resultados, salvo en los encuentros de Chamartín y el Sardinero, no se vieron claros hasta casi finalizar. En estos menesteres de la emoción se llevó la palma el partido de Riazor, resuelto en los últimos segundos, seguido bastante de cerca por el de Sarriá, donde el Español logró el gol de la victoria en el minuto 86 de la contienda. Por lo demás, la jornada fué tranquila. No hubo expulsiones, y solamente el meta montañés Ortega y el defensa madrileño Mencía se vieron obligados a abandonar el campo por lesión. Penaltys únicamente se pitó uno en Buenavista, a favor del Oviedo, y en Chamartín hizo su aparición el gol fantasma, en un remate de Pérez Payá.

Para el próximo domingo está señalada la penúltima jornada de la primera vuelta, y en ella hay partidos de gran trascendencia para la clasificación en sus primeros y últimos lugares.

Por lo que pueden significar para el título, destacan los encuentros Valencia-Madrid y Español-Barcelona, y por lo que pueden influir en el descenso y la promoción, los encuentros Jaén-Oviedo y Celta-Osasuna.

Hay un quinto partido importante para ambas cosas, título y descenso, y nos referimos al que librarán en el Metropolitano el colista Atlético de Madrid y el Sevilla, segundo clasificado.

BENEDICTO

CLASIFICACION

	J.	G.	E.	P.	F.	C.	Ptos.
Madrid	13	9	2	2	33	15	20 + 6
Sevilla	19	9	0	4	24	17	18 + 4
Barcelona	13	7	2	4	31	19	16 + 4
Santander	13	7	2	4	25	28	16 + 2
Valencia	13	7	1	5	36	18	15 + 3
Español	13	6	3	4	24	15	15 + 1
At. Bilbao	13	7	1	5	27	21	15 + 1
Valladolid	13	7	1	5	25	24	15 + 3
Real Sociedad	13	5	3	5	16	18	13 + 1
Coruña	13	6	1	6	15	21	13 — 1
Gijón	13	5	2	6	18	29	12
Osasuna	13	5	0	8	16	21	10 — 4
Jaén	13	5	0	8	20	30	10 — 2
Celta	13	3	1	9	12	26	7 — 5
Oviedo	13	2	3	8	9	19	7 — 7
At. Madrid	13	2	2	9	20	30	6 — 6

BALONCESTO

Madrid y Zaragoza vencieron en los Campeonatos nacionales de la Sección Femenina

ZARAGOZA. — En el frontón Aragonés se han celebrado las finales de los XII Campeonatos de España de baloncesto de la Sección Femenina en sus diversas categorías.

En la primera quedó campeón Madrid al vencer a Barcelona por 30-20; en la segunda, también quedó campeón Madrid, triunfando sobre San Sebastián por 33-31, y en sindicadas, primera categoría, resultó campeón Zaragoza venciendo a Alicante por 55-13.

Finalizados los partidos se procedió a la entrega de trofeos en medio del general aplauso.

Resultados de la Tercera División

PRIMER GRUPO

Arsenal, 4; Langreano, 1.
Pontevedra, 3; Orense, 0.
Calzada, 1; Turista, 2.
Europa, 5; Santiago, 0.
Arosa, 2; Turón, 2.
Lemos, 1; J. Leonés, 2.
Ponferradina, 5; Lugo, 2.
Zamora, 1; Juvenil, 1.
San Martín, 1 Marín, 0.

SEGUNDO GRUPO

Izarra, 2; Portugalete, 2.
Huesca, 1; Sestao, 1.
Arenas G., 4; Anaitasuna, 2.
Erandio, 0; Mondragón, 0.
Numancia, 4; Begoña, 0.
Binefar, 1; Burgos, 0.
Mirandés, 2; Guecho, 2.
Basconia, 2; Azcoyen, 1.
Indauchu, 1: Tudelano, 4.

TERCER GRUPO

Horta, 2; Mataró, 4.
Europa, 0; Tarrasa, 0.
Badalona, 2; A Baleares, 2.
Tarragona, 2; Mahón, 0.
Manacor, 3; Reus, 0.
Constancia, 0; Vich, 0.
San Andrés, 1, San Martín, 0.
Sans, 4; Granollers, 0.
Gerona, 5; Manresa, 0.

CUARTO GRUPO

Don Benito, 3; Amistad, 1.
Guadalajara, 1: Extremadura, 1.
San Lorenzo, 3; Rayo V., 1.
Marconi, 1; Calvo Sotelo, 1.
Cuatro Caminos, 1; Girod, 5.
Manchego, 3; Aranjuez, 3.
Plus Ultra, 5; Calatayud, 1.
Cacereño, 3; Toledo, 1.
Emeritense, 4; Arenas Z., 0.

QUINTO GRUPO

Levante, 1; Catarroja, 1.
Naval, 4; Albacete, 2.
Aspense, 1; Yeclano, 0.
Eldense, 2; Orihuela, 2.
Elche, 3; Villena, 2.
Alicante, 4; Gandía, 1.
Lorca, 3; Novelda, 0.
Peña Soriano, 2; Cartagenera, 1.
Hellín, 4; Alcira, 0.

SEXTO GRUPO

Cádiz, 1; Ceuta, 0.
Algeciras, 6; Ubeda, 0.
San Alvaro, 3, Almería, 0.
Real Granada, 0; Martos, 1.
Iliturgi, 1; At. Malagueño, 2.
Huelva, 3; Valdepeñas, 0.
Larache, 2; Córdoba, 0.
Español T., 0; San Fernando, 3.
Sevillana, 0; Betis, 2.

Ninguna victoria a domicilio y cuatro empates en los dos grupos de Segunda División

PRIMER GRUPO

Resultados

Zaragoza, 5; España Ind., 1.
Salamanca, 1; Logroñés, 0.
Avilés, 1; Lérida, 1.
Leonesa, 1; Baracaldo, 0.
Torrelavega, 2; Sabadell, 0.
Eibar, 1; Caudal, 1.
Alavés, 6; Ferrol, 0.
La Felguera, 1; Escoriaza, 1

Cinco victorias locales y tres empates no es un total muy sorprendente en este grupo tan habituado a darnos sorpresas; pero, de de todas maneras, las tres igualadas no se han dado, precisamente, en los sitios donde cabía esperarlas. La hazaña del Escoriaza ganando el anterior domingo en Ferrol no autorizaba a suponer que había de arrancar otro punto a costa de La Felguera, que con este nuevo negativo ve oscurecer bastante su panorama. El empate de Avilés ya choca menos si se tiene en cuenta que los avilesinos son este año especialistas en perder en casa lo que ganan fuera. Y algo parecido, pero en este caso a su favor, puede decirse del Caudal, que empató en el difícil campo del Eibar.

De los triunfos locales entran en la normalidad todos, con sus tanteos correspondientes. El Alavés se afirma con esa goleada como el equipo mejor del grupo, con mucha diferencia; el Zaragoza también va demostrando firmeza en su delantera, y la Leonesa, frente a una defensa dura como la del Baracaldo, no pudo sacar más partido de su dominio, pero venció, al fin y al cabo. Lógicos también, por último, los triunfos de Salamanca y Torrelavega.

CLASIFICACION

	J.	G.	E.	P.	F.	C.	P.
D. Alavés	13	9	4	0	32	11	22
Eibar	13	6	5	2	22	17	17
Zaragoza	13	7	2	4	38	20	16
C. Leonesa	13	7	2	4	31	18	16
Baracaldo	13	7	2	4	21	18	16
R. Avilés	13	5	5	3	26	26	15
España Ind.	13	5	3	5	27	21	13
Sabadell	13	5	2	6	21	29	12
Logroñés	13	5	1	7	31	23	11
Caudal D.	13	3	5	5	14	14	11
Lérida	13	4	2	7	20	25	10
Salamanca	13	3	4	6	20	26	10
Felguera	13	3	4	6	19	28	10
Escoriaza	13	4	2	7	18	33	10
Ferrol	13	4	2	7	13	33	10
Torrelavega	13	4	1	8	12	23	9

SEGUNDO GRUPO

Resultados

Las Palmas, 6; Mallorca, 0.
Castellón, 2; Tenerife, 0.
Mestalla, 5; Jerez, 0.
Linense, 1; Alcoyano, 0.
At. de Tetuán, 4; Hércules, 0.
Murcia, 1; Málaga, 1.
Melilla, 2; Granada, 1.
Badajoz, 6; España de Tánger, 2.

Este grupo está tan formal que hasta en una jornada en la que cabía esperar teóricamente buena fortuna para varios Clubs visitantes, se han registrado nada menos que siete triunfos caseros y sólo un empate: el consabido Murcia, que esta vez tiene más justificación porque ha sido frente al Málaga, el equipo que cuenta con más positivos, y que si no figura el primero de los cuatro que van empatados en cabeza es por la aplicación del cociente de goles.

Si pueden considerarse relativamente normales, por regla general, esas siete victorias restantes, el tanteo, en algunos casos, es quizá excesivo, como en el de la derrota del Hércules en Tetuán y la del Jerez frente al Mestalla. La goleada de Badajoz ya choca menos, pues la delantera extremeña ha demostrado ya suficientemente ser muy incisiva en su terreno. Y el 6-0 de Las Palmas entra de lleno en el campo de la normalidad, pues se trata, precisamente, de un triunfo del actual líder sobre el colista. Por fin, pueden también considerarse lógicas las victorias mínimas de Melilla y La Línea y el 2-0 de Castellón.

RODRIGUEZ

CLASIFICACION

	J.	G.	E.	P.	F.	C.	P.
Las Palmas	13	7	3	3	28	14	17
Málaga	13	7	3	3	22	12	17
Castellón	13	8	1	4	26	16	17
Hércules	13	8	1	4	28	22	17
Granada	13	7	1	5	23	15	15
Jerez	13	6	3	4	21	23	15
E. Tánger	13	7	0	6	29	28	14
Linense	14	6	2	6	23	23	14
Tenerife	13	6	1	6	24	18	13
Alcoyano	13	5	3	5	22	21	13
Tetuán	13	6	0	7	24	22	12
Badajoz	13	4	3	6	29	25	11
R. Murcia	13	3	5	5	21	26	11
Melilla	13	5	1	7	15	31	11
Mestalla	13	3	2	8	19	28	8
Mallorca	14	2	1	10	19	48	5

Italia derrotó a Checoslovaquia en fútbol por tres tantos a cero

GERONA. — El equipo nacional italiano ha obtenido una merecida victoria en su encuentro con Checoslovaquia.

El triunfo de los italianas fué conseguido por tres tantos a cero.

El primer tiempo resultó de constante ventaja de la selección de Italia, que abrió el marcador a los veintitrés minutos, como consecuencia de un penalty que lanzó el defensa Cervato.

Seis minutos más tarde, el interior derecha Ricagni, consiguió el segundo tanto, y hasta el final de esta primera fase, los italianos continuaron ejerciendo un positivo dominio, aunque ya se llegó al descanso sin nuevas alteraciones en el marcador.

Al iniciarse la segunda mitad, los checos atacaron con energía, pero la defensa adversaria se movió con eficacia.

El tercer gol de los italianos fué conseguido por Pandolfini, como consecuencia de un brioso contraataque, en el que intervino toda la delantera de su equipo.

ITALIA. — Costagliola; Magnini, Magnato; Ciappella, Rossetta, Segato; Mucinelli, Ricagni, Boniperti, Pandolfino, Fignani.

CHECOSLOVAQUIA. — Stacho; Safranek, Novak; Trinka, Hledik, Procazka; Dobay, Pazicky, Tegelhoff, Koanny, Curcaly. (Mencheta)

MEDICOS

El libro «CURSO COMPLETO DE MEDICINA INTERNA», del doctor Campos de España, recientemente editado, reúne las imprescindibles condiciones y características de inapreciable valor para el Médico en la consulta rápida del diagnóstico y tratamiento de todas las enfermedades. En atención a que alcance rápidamente la difusión que por su calidad merece, se le ha asignado el precio de CIEN PESETAS. Adquiéralo y se convencerá de su gran utilidad. Solicítese a «EDITORIAL RIPOLLES», Bravo Murillo, 29, teléfono 23 99 61. MADRID.

RELOJES SUIZOS
a PLAZOS: GRANDES FACILIDADES.
al CONTADO: GRANDES DESCUENTOS.
15 AÑOS DE GARANTIA - PIDA CATALOGO GRATIS.
FALTAN REPRESENTANTES EN ALGUNOS PUEBLOS.
GARPA - APARTADO 10.049 - MADRID

ESTA TARDE COMIENZA EL II TROFEO REAL MADRID DE BALONCESTO

En la cancha del frontón Fiesta Alegre dará comienzo en la tarde de hoy la segunda edición del Trofeo Real Madrid de baloncesto para equipos juveniles e infantiles.

Nada menos que 49 equipos con más de 600 jugadores figuran inscritos en esta magna competición, a la que aguarda en esta su segunda edición un éxito por lo menos similar al que logró en la anterior.

Más de 180 partidos se jugarán en este torneo, y todos ellos tendrán lugar en la cancha del Frontón Fiesta Alegre, cedido por la Directiva del Madrid.

El calendario de partidos para esta semana es el siguiente:

Martes 15.—Infantiles: 19,15. Estudiantes - Juventudes. Juveniles: 20,5, Larrumbe - San Ignacio: 21,5. Estudiantes-Santa Teresa.

Jueves 17.—Infantiles: 18,10, Liceo Italiano-B. Maravillas; 19, Cave-Colegio Torres. Juveniles: 19,50, Alamán - HH. Ferroviarios; 20,50, Estudio-Gimnástica.

Viernes 18. — Infantiles: 19,15, Standard-HH. Armada. Juveniles: 20,5, Colegiales - Standard; 21,5, Agrica-Liceo Italiano.

Sábado 19. — Infantiles: 16,15. Estudio-Gimnástica.

Domingo 20. — Juveniles: Real Madrid-Cervantes.

Ayuntamiento de Madrid

DEPORTES

En el último minuto ganó el Coruña en Riazor al Atlético de Madrid

La lesión de Mencía perjudicó al equipo rojiblanco

LA CORUÑA.—Si la línea medular falla en un equipo, es claro que el fútbol no puede ser de calidad al faltar la lógica ligazón entre delantera y defensa. Y si los interiores no rinden tampoco, el destronque es absoluto. Fué esto lo que le pasó el domingo al Deportivo de La Coruña en el difícil y emocionante partido que disputó al Atlético de Madrid.

Zubieta, el hombre clave del conjunto, que viene acusando a lo largo de la Liga una forma sorprendente, no estuvo el domingo a la altura acostumbrada y, como consecuencia de ello, su compañero Mangriñán se las vió y deseó para cubrir una faja enorme de terreno, que si no le llevó al fracaso fué debido a sus portentosas facultades.

El interior Oswaldo también flojeó, y Luisito Suárez, el otro interior, un joven de la cantera local, que hacía el domingo su presentación en Riazor, no pudo tampoco con la trascendencia de su presentación en un encuentro que se hacía más difícil y peligroso a medida que el tiempo transcurría.

Con estas facilidades, los rivales pudieron arrancar de una forma fácil, no aprovechada, sin embargo, porque su medio Hernández se colocó en principio como sombra de la novel promesa local, para ir poco a poco abandonando el marcaje y pasar a una ofensiva en la que su compañero Mújica estuvo bastante mejor.

Así fué cómo vimos una primera parte aburrida y sin goles, que decepcionó al público que esperaba más de los madrileños.

La ineficacia de ambas delanteras fué absoluta, ligando más la madrileña, pero con idénticos defectos que la contraria a la hora de la verdad.

MAS JUEGO Y EMOCION EN LA SEGUNDA PARTE

Y menos mal que la continuación fué superior, sobre todo por la emoción, porque el Atlético, que había salido con diez hombres por baja de Mencía, lesionado poco antes de concluir la tanda inicial, practicó una táctica eminentemente defensiva, y la lucha con los delanteros fué continua y emocionante.

Presentaron en esta fase la siguiente alineación los atléticos: Menéndez; Hernández, Herrera, Cobo; Mújica, Agustín; Juncosa, Escudero, Ben Barek y Miguel.

El portero Menéndez, que había comenzado bastante flojo, tuvo algunas salidas oportunas, y Herrera despejó y se hizo dueño de la zona central, bien secundado por sus enérgicos compañeros de línea.

Pero es cierto que muy cerca tenían a sus volantes, e incluso a los interiores, en apoyo constante, quedando únicamente al ataque los extremos Juncosa y Miguel, ya que Escudero se retrasó bastante. Y muchas veces era únicamente Miguel el que estaba adelantado.

La lucha quedó entre atacantes coruñesas y líneas defensivas colchoneras, y éstas llevaron la mejor parte hasta el último minuto de la lucha, en que un balón, en el área, fué aprovechado, al ser rechazado por varios jugadores, por el extremo Corcuera, que logró alojarlo en la red y con ello el marcador se inclinó de un lado del equipo que no hizo mayores esfuerzos para la consecución de la victoria.

Brillaron Tomás, García y Mangriñán, en el bando local, y Mújica, Herrera y Cobo, en los forasteros. Escudero estuvo bullidor y, al igual que sus compañeros de línea, dió muestras de escasa profundidad rematadora. El conjunto demostró buena preparación, destacando en la faceta defensiva, si bien no crearon ningún juego. (Mencheta.)

EL GOL Y LAS ALINEACIONES

Cuando ya parecía que el encuentro iba a finalizar en tablas, pues se jugaba el último minuto y el Atlético se dedicaba a lanzar balones fuera, un acoso a la meta madrileña finalizó con un pequeño barullo ante Menéndez, que resolvió Corcuera enviando el balón a las mallas.

DEPORTIVO: Otero; Tomás, Rodolfo, García; Zubieta, Mangriñán; Cocuera, Oswaldo, Pahiño, Suárez y Masroig.

ATLETICO DE MADRID: Menéndez; Mencía, Herrera, Calvo; Hernández, Mújica; Miguel, Ben Barek, Escudero, Agustín y Juncosa.

BILLAR

El belga Gabriels, campeón de Europa al cuadro 47-2

ARGEL.—El belga Gabriels ha conquistado el Campeonato europeo de billar al cuadro 47-2, al batir ayer a su compatriota Van Hassel.

Logró Gabriels las 400 carambolas mientras que Van Hassel quedó en 367. (Mencheta.)

LOS EQUIPOS MADRILEÑOS EN TERCERA DIVISION

Amplia victoria del Plus Ultra sobre el Calatayud y nueva derrota del Cuatro Caminos ante el Girod

RESULTADOS

Marconi, 1; Calvo Sotelo, 1.
Girod, 5; Cuatro Caminos, 1.
San Lorenzo, 3; Rayo, 1.
Plus Ultra, 5; Calatayud, 1.

El Cuatro Caminos ha vuelto a dar un firme paso hacia el descenso a la categoría regional. Su nueva derrota del domingo frente al Girod le descarta ya de una manera definitiva de las competiciones nacionales, con sus 12 negativos y a la considerable distancia de siete puntos de su inmediato antecesor. Frente a los «relojeros» intentaron resolver su difícil situación con la inclusión de tres nuevos elementos; pero el esfuerzo ha sido inútil y demasiado tardío porque el equipo acusa ahora una falta total de compenetración entre los jugadores. El panorama es francamente borrascoso para el simpático Club madrileño.

Tampoco el Rayo anda muy seguro en la clasificación. Su derrota en El Escorial, aunque en esta ocasión estaba prevista, le sitúa en una delicada situación, de la que ha de procurar salir lo antes posible. Un pequeño tropiezo en su terreno y bajará a hacer compañía al Cuatro Caminos. La competición está ya muy avanzada y los resultados adversos son de dramática trascendencia.

Rondando también esta zona peligrosa, aunque un poco más desahogado, se encuentra el Marconi, equipo que nos tiene acostumbrados a perder un punto en su domicilio. El domingo último correspondió el regalito al Calvo Sotelo, que durante toda la segunda parte consiguió sujetar al ataque del equipo madrileño, para terminar llevándose el consabido y apreciable positivo.

Y dejamos para el final al único conjunto de la capital de España que en Tercera División se defiende con decoro y justas aspiraciones: el Plus Ultra. Los «aseguradores» vencieron ampliamente al Calatayud, con lo que se mantienen a la expectativa en un discreto cuarto puesto y a sólo tres puntos del líder.

CLASIFICACION

	J.	G.	E.	P.	F.	C.	P.
Cacereño . . .	13	10	0	3	34	15	20 + 6
Extremadura .	13	7	5	1	44	15	19 + 7
Emeritense . .	13	7	4	2	32	12	18 + 4
Plus Ultra . .	13	7	3	3	36	20	17 + 3
Don Benito .	13	6	3	4	28	26	15 + 1
Manchego . . .	13	4	6	3	26	20	14
San Lorenzo .	13	6	2	5	31	25	14
Aranjuez . . .	13	4	5	4	32	25	13 + 1
Amistad . . .	13	5	4	4	19	18	13 + 2
C. Sotelo . . .	13	4	5	4	24	23	13 + 1
Guadalajara .	13	5	3	5	29	29	13 — 1
Girod	13	4	3	6	25	17	11 — 1
Marconi	13	4	3	6	18	27	11 — 3
Calatayud . . .	13	5	1	7	15	30	11 — 1
Rayo	13	5	0	8	18	19	10 — 2
Toledo	13	3	3	7	24	26	9 — 3
A. Zaragoza .	13	4	1	8	35	43	9 — 3
C. Caminos .	13	1	0	12	16	47	2 — 12

LIQUIDACION. SEÑORAS

Trajes noche, 500. Chaqueta, 300 Abrigos, 400. Hortaleza, 22, 1.º

RESUMEN DE LOS RESTANTES ENCUENTROS DE PRIMERA DIVISION

Mereció el Sevilla su victoria sobre el Barcelona

SEVILLA.—El encuentro entre el Sevilla y el Barcelona terminó con el triunfo de los sevillanos por tres tantos a uno. Pronto logró imponerse el Sevilla, hasta llevar casi siempre la iniciativa y neutralizar muy bien los avances de la delantera azulgrana. A los nueve minutos, una jugada de Araújo dió lugar a espectacular remate de Loren, que envió el balón a la red, por el lado opuesto al en que se encontraba Goicolea. Después se retrasaron mucho los visitantes, dominando el Sevilla, que mantuvo en continuo peligro la puerta barcelonista. A los veinticuatro minutos, Loren marcó, de cabeza, el segundo gol sevillista, y luego se produjo el tanto del Barcelona, logrado por Basora, a la salida de un córner. El tercer tanto del Sevilla fué marcado por Guillamón.

Sevilla: Bustos; Guillamón, Campanal, Varela; Ramoni, Rioquelme; Manguí, Loren, Araújo Domenech y Ayala.

Barcelona: Goicolea; Hanke Bruguet, Segarra; Gonzalvo, Marystani; Tejada, César, Basora Aloy y Manchón. (Mencheta.)

Faltando cuatro minutos logró el Español el gol del triunfo

BARCELONA. — En el Español-Valencia triunfaron los catalanes por dos tantos a uno. Presionó el Español con bastante intensidad, pero sin decisión, lo que facilitó la labor de las líneas de cobertura valencianistas y, a medida que el partido se iba desarrollando, los visitantes neutralizaban el juego del adversario, mostrándose sus delanteros muy peligrosos, por la magnífica labor de Wilkes, que distribuyó mucho juego. A los veintitrés minutos resultó lesionado Suñer, pasando al extremo izquierda, ocupando su puesto Sócrates, al tiempo que Seguí cambiaba de lado Marcaron primero los valencianos, por mediación de Plá, a los treinta y ocho minutos, y poco después empataba el Español, al rematar Ramírez un buen servicio de Marcet. Al reanudarse el partido, el Valencia presentó la alineación inicial y el juego fué más nivelado, lanzándose ambos equipos al ataque, con lo que se sucedieron las jugadas de peligro. El Español se fué imponiendo y llegó a dominar con bastante intensidad, hasta que, a los cuarenta y un minutos, Cruellas empalmó un potente tiro que fué el tanto de la victoria.

Español: Domingo; Argilés, Parra, Catá; Bolinches, Faura; Arcas, Marcet, Cruellas, Piquín y Ramírez

Valencia: Quique; Suñer, Monzón, Díaz; Pasieguito, Puchades; Sócrates, Buqué, Wilkes, Plá y Seguí. (Mencheta.)

El Atlético y el Valladolid jugaron un buen partido

BILBAO.—El Atlético venció al Valladolid por dos tantos a uno. El encuentro resultó muy interesante, especialmente por lo incierto del resultado. Desde el comienzo se lanzó el Atlético al ataque y jugó con rapidez, pero desaprovechó varias oportunidades. Después los avances se hicieron alternos, aunque ya los bilbaínos contaban con un gol en su casilla, logrado por Arieta a los seis minutos. A los veinticinco, los vallisoletanos lograron igualar la partida, por mediación de Rabadán. Al reanudarse el juego, tras el descanso, el Valladolid adoptó una prudente táctica defensiva, estrellándose los ataques vascos ante la muralla que ofrecían los del Pisuerga. A los veintitrés minutos, los bilbaínos lograron el gol del triunfo, que marcó Arteche.

Atlético de Bilbao: Carmelo; Orue, Venancio, Canito; Manolín, Garay; Mauri, Arteche, Arieta, Maguregui y Gainza.

Valladolid: Saso; Matito, Lesmes, Losco; Ortega, Lasala; Domingo, Lolo, Rabadán, Carlos y Valdés. (Mencheta.)

Apretada victoria del Osasuna sobre el Gijón

PAMPLONA.—El Osasuna venció al Gijón por tres tantos a dos. Atacaron de salida los pamplonicas, que imprimieron mucha rapidez al juego, siendo los primeros en marcar, a los diecisiete minutos, y por mediación de Sabino. Glaria estableció el empate a los treinta y ocho minutos, terminando la primera parte en tablas, con juego muy movido. En la segunda mitad ambos equipos salieron con mucho brío, pero el Osasuna logró dominar más. Zubeldia, a los trece minutos logró el segundo tanto local, y el tercero lo marcó Madariaga, a los veinticuatro. Faltando cuatro minutos, Cabal consiguió el segundo tanto gijonés.

Osasuna: Castellanos; Salvatierra, González, Fandos; Miarnau, Gallo; Navarro, Zubeldia, Madariaga, Sabino y Fustero.

Gijón: Sión; Cabal, Altisent, Germán; Iruretagoyena, Molinucu; Peiró, Ortiz, Grau, Glaria y Sánchez. (Mencheta.)

El Jaén fué fácil enemigo para el Santander

SANTANDER.—El Real Santander venció al Jaén por tres tantos a uno. Los andaluces dieron cuenta en todo momento de la codicia que poseen, no entregándose nunca. Abusaron del pase corto, perdiéndose las energías en apurar las jugadas y sin ensayar el tiro a gol, mientras que el Santander, en tres arrancadas de pases largos y medidos, consiguió dos de los goles que habían de darle el triunfo. En la primera fase, Moro y Espina, a los veinte y treinta y dos minutos lograron los dos únicos goles de este tiempo. Después del descanso, a los nueve minutos, Magritas hizo subir al marcador el tercero. El tanto del equipo andaluz fué marcado por Cabrera, aprovechando un pase del uruguayo Gutiérrez, que fué el verdadero cerebro del equipo.

Real Santander: Ortega (Zamora); Marquitos, Barrenechea, Feruca; Farías, Nando; Magritas, Martínez, Moro, Alsúa y Espina.

Jaén: Montes; Cerrillo, José Luis, Sport; Montalvo, Gutiérrez; Riestra, Cabrera, Núñez, Méndez y Pineda. (Mencheta.)

El Oviedo perdió una vez más en Buenavista

OVIEDO.—La Real Sociedad ha obtenido un nuevo éxito en campo contrario, al vencer en Buenavista al Oviedo por tres tantos a uno. Los donostiarras lograron ya colocarse delante en el marcador en la primera parte, aunque el partido comenzó con dominio ovetense y, a los tres minutos fueron castigados con un penalty, que Luisín convirtió en el gol del equipo local. A los diez minutos Epi aprovechó bien un fallo de Luisín y logró la igualada. Pese a continuar el juego con dominio territorial de los ovetenses, a los veintidós minutos Iriondo logró el segundo gol donostiarra. En la segunda fase la Real se preocupó más de defender la ventaja obtenida, buscando el Oviedo con ahinco el empate, aunque éste no llegó a producirse. Además, los guipuzcoanos reforzaron su triunfo con un nuevo tanto, marcado también por Iriondo en jugada espectacular.

Oviedo: Argila; Toni, Luisín, Calvet; Pacheco, Falín; Manolín, Areta, Guillamón, Durán y Basabe.

Real Sociedad: Bagur; Gordejuela, Suárez, Elizondo; Onieva, Galardi; Iriondo, Pérez, Paz, Epi y Zubillaga. (Mencheta.)

Ayuntamiento de Madrid

DEPORTES

HOCKEY SOBRE PATINES

España y Portugal empatan en la final del Campeonato europeo juvenil

NO VALE EL "GOAL AVERAGE", FAVORABLE A ESPAÑA, POR LO QUE HOY SE REPETIRA EL ENCUENTRO

LISBOA. — En el primer encuentro disputado esta noche, correspondiente al Campeonato juvenil de hockey sobre patines, se enfrentaron los equipos de Francia y Bélgica, para dilucidar el tercero y cuarto lugares del torneo. Correspondió el triunfo a los franceses, por cuatro tantos a cero.

Después, y en ambiente de verdadera expectación, se enfrentaron en la final las selecciones representativas de Portugal y España, encuentro que terminó con empate a dos tantos, por lo que mañana se disputará un nuevo partido, del que debe salir el campeón de Europa.

Portugal.—Rodrigues, Nogueiras, Vladimiro, Pompilio y Carrilo, actuando después Ruy Faria.

España.—Babot, Oliver, Matéu, Amat y Trallero.

Como consecuencia de la ejecución de un castigo, a los tres minutos, los españoles marcaron un gol, por mediación de Trallero, que el árbitro anuló injustamente.

A los seis minutos se produjo el primer tanto de Portugal, marcado por Vladimiro. A los nueve minutos, Portugal consiguió el segundo tanto, marcado por Pompilio.

El segundo tiempo se inició prácticamente con el primer tanto del equipo español, conseguido cuando todavía no habían transcurrido dos minutos. Lo marcó Trallero.

Seguidamente, los portugueses jugaron retraídos, a la defensiva, ante el ímpetu del equipo español, y a los siete minutos Ruy Farias sustituyó a Pompilio. Poco más tarde abandonaba el terreno Carrillo, por resultar lesionado. El gol del empate se produjo a los doce minutos, gracias a un rápido tiro de Amat.

La clasificación, después de estos resultados, y a reserva del decisivo encuentro de mañana, queda establecida así:

1, España, dos victorias y un empate, 5 puntos.

2, Portugal, dos victorias y un empate, 5 puntos.

3, Francia, una victoria y dos derrotas, 2 puntos.

4, Bélgica, tres derrotas, 0 puntos. (Mencheta.)

EL TRIUNFO SOBRE FRANCIA

LISBOA.—En el partido jugado el domingo España venció a Francia por tres tantos a cero

A los tres minutos marcó Roca. Después, durante el resto del encuentro, el público animó al equipo francés.

Cuatro minutos más tarde marcó el segundo gol Aguilar, y a los doce minutos el árbitro anuló inesperadamente un gol marcado en la meta de Francia por el propio defensa francés. Un minuto después Parella hizo el tercer gol válido

En la segunda parte no se marcaron goles. El equipo francés se modificó en su formación, mejorándola con arreglo al encuentro de ayer contra Portugal, en especial el portero, que es muy superior.

BELGICA PIERDE CONTRA PORTUGAL

LISBOA.—El segundo partido de la noche del domingo dió como resultado la victoria de Portugal sobre Bélgica, por 16 tantos contra dos.

Francia ganó a España en la eliminatoria del Campeonato mundial de balonmano a siete

NANTES.—Se disputó el encuentro internacional de balonmano a siete, valedero para el Campeonato mundial, entre las selecciones representativas de Francia y España, terminando con el triunfo del equipo francés por 23 a 11.

Asistieron 4.000 espectadores, y los franceses se mostraron superiores en táctica y velocidad, aunque el equipo español se esforzó siempre por romper los ataques de su adversario, contraatacando a veces con eficacia.

Iban cuatro minutos de juego y Francia se había anotado ya dos goles, conseguidos por Guaglia y Gaudion.

Un minuto después los españoles marcaron su primer tanto, por mediación de Zurdo, y posteriormente lograron otros dos tantos Zurdo y Morante.

En el minuto décimo el francés Gaudion proporcionó dos nuevos puntos a su equipo, que consiguió llegar al descanso con el tanteo de 13-3.

Al reanudarse el juego, después del descanso, el equipo español introdujo algunas modificaciones en sus líneas, desarrollando una mejor ofensiva, y consiguió marcar ocho tantos en esta fase,

Después de su victoria de hoy, Francia queda clasificada para la vuelta final del Campeonato del mundo de balonmano a siete.

TEATROS

NOTICIARIO RELAMPAGO

«ANA MARIA» es el título de la nueva revista del popular autor Pepe Muñoz Román, que, siempre afortunado en la elección de sus colaboradores, contará para esta obra con la partitura del famoso maestro Padilla. Así, pues, el teatro Martín trabaja activamente en la preparación de este nuevo estreno de Muñoz Román, el que, como es costumbre de esta empresa, se presentará con los máximos honores.

Tina Gascó, la extraordinaria actriz, triunfadora en el Reina Victoria con «Tres alcobas», la divertidísima comedia de Tejedor y Alfayate, donde Tina Gascó, con su delicadeza, elegancia, gracia y ternura, hace una de sus maravillosas creaciones, que diariamente le vale las más calurosas ovaciones de un público que la quiere y la admira como su artista predilecta

«OTRA EN SUS BRAZOS» es el título de la nueva comedia de Luis Fernández Ardavín, escrita expresamente para la compañía Gascó-Granada,

AMPARO RIVELLES, la bellísima estrella de nuestro cine y teatro, dará por terminada su brillante temporada en provincias el próximo 8 de enero, fecha en que se presentará en el teatro Calderón con «Malvaloca», obra en la que Amparo Rivelles realiza su mejor creación artística.

CAPILLA

REINA VICTORIA
CADA SEGUNDO UNA CARCAJADA
CON
TRES ALCOBAS
la divertidísima comedia de TEJEDOR Y ALFAYATE
UNA GRAN CREACION DE
TINA GASCO

PASATIEMPOS

Por K. B. ZAS

JEROGLIFICO

Nombre de una película.

(Solución en el próximo número.)

SOLUCION AL SILAGRAMA ANTERIOR

1.—EN GA ÑO SO.
2.—GO BER NA DOR.
3.—LA BO RIO SO.
4.—DO MI NAN TE.

CINE

UNA ESPECTACULAR PELICULA CON LA DELICIOSA
PAQUITA RICO
La alegre Caravana
OTTO SIRGO
DIRECTOR: Ramón Torrado
LA VIDA ERRANTE DE LA FARANDULA, CON SUS ALEGRIAS Y TRAGEDIAS

UNA NUEVA PELICULA ALEGRE: "AQUEL BANDIDO SOY YO"

Mario Soldatti, director de una comedia brillante que tiene toda la trama de una farsa, ha sabido salir del paso con honor, ayudado por un conjunto de actores ingleses que saben interpretar con espontaneidad y se hacen simpáticos a primera vista. "Aquel bandido soy yo", que muy pronto nos presentará en Madrid Hispano Mexicana Films, es una farsa muy lograda, y no solamente es una película alegre o de aventuras, o romántica: es todo junto, es una realización sorprendente, divertida. Dictadura femenina y reacción masculina en este film alegre "Aquel bandido soy yo", en el que contemplamos las aventuras de un tímido cajero y un temible "gangster" con un parecido asombroso, que les daba una doble personalidad.

Al frente del selecto reparto de "Aquel bandido soy yo" figuran los grandes artistas Jean Kent, Robert Beatty, Margaret Rutherford y Gordon Harker.

YA ESTA AQUI LA "ALEGRE CARAVANA"

La vida de los faranduleros, en su continuo caminar por pueblos y aldeas. Rivalidades, rencillas, aventuras y maravillosas canciones de amor que rasgan la serenidad de las noches campestres, cuando el campamento se ha formado en frondoso lugar, en torno a la hogareña hoguera.

En este ambiente fascinante se desarrolla esta película extraordinaria "La alegre caravana", donde el arte de Paquita Rico hace gala de su maravillosa voz en canciones gitanas y bailes espectaculares.

Un reparto verdaderamente excepcional, encabezado por la rutilante estrella Paquita Rico y el recién incorporado a nuestra escena, el magnífico galán americano Otto Birgo, junto con Félix Fernández, José Nieto, Fernando Fernández de Córdoba, Xan das Bolas, Raúl Cancio, Aurora de Alba y Manuel Requena, con otros no menos populares artistas, bajo la dirección de Ramón Torrado. "La alegre caravana" se estrenará muy pronto en un lujoso salón de la Gran Vía.

Jean KENT
Robert BEATTY
GORDON HARKER
MARGARET RUTHERFORD
RONA ANDERSON
AQUEL BANDIDO SOY YO
Director MARIO SOLDATI
¿SERIA POSIBLE QUE AQUEL TIMIDO FUESE UN GRANUJA FASCINADOR?

DELEGACION NACIONAL DE SINDICATOS

CONCURSO PARA BALNEARIO POPULAR

ACLARACION

Por anuncios publicados en el "B. O. del Estado", en la Prensa de Madrid y en la de algunas provincias, la Delegación Nacional de Sindicatos anunció concurso de proyectos entre Arquitectos españoles para la construcción de un Balneario popular en las márgenes del río Manzanares, sobre la zona comprendida entre el puente de San Fernando y la playa de Madrid, con destino a la Obra Sindical "Educación y Descanso".

Para conocimiento de los concursantes, se hace público que se prorroga el plazo de presentación de los proyectos, que terminará el próximo día 21 de diciembre de 1953, a las siete de la tarde, debiendo ser entregados en la Secretaría General de la Obra Sindical del Hogar, sita en la Pl. de Cristino Martos, núm. 4, Madrid.

Madrid, 14 de diciembre de 1953.—El Delegado Nacional de Sindicatos, José Solís.

Ayuntamiento de Madrid

PROGRAMAS

GACETILLAS

TEATRO ESPAÑOL

Crítica y público elogian y aplauden la interpretación que la compañía titular del teatro Español realiza en la graciosísima comedia de Labiche «Un sombrero de paja de Italia», en versión de Igoa y con ilustraciones musicales de Guridi. Dirección: Modesto Higueras.

«MILAGRO EN LA PLAZA DEL PROGRESO»,

de Calvo Sotelo. 6.ª semana. ¡Muy graciosa! ¡¡Muy divertida!! Infanta Isabel.

TEATROS

ALBENIZ.—7 tarde (función única): Rosario, Recitales, Danzas de España. Tres últimos días

ALCAZAR.—(212252.) Compañía «La Máscara». Director: Cayetano Luca de Tena. 7,15 y 11,15: Madrugada (de Antonio Buero Vallejo). Localidades sin aumento con 4 días de anticipación.

ALVAREZ QUINTERO.—Mañana, 7 tarde: Recital de poesía extraordinario. Programa excepcional.

ALVAREZ QUINTERO. — 11 noche: Conchita Piquer en Salero de España (de Quintero, León y Quiroga).

BEATRIZ. — (253108. Compañía titular.) 7, 11: El viajero sin equipaje (de Anouilh).

CALDERON.—(391333.) 7 y 11: Zorí-Santos-Codeso con la revista de gran éxito Metidos en harina (de Baz y García Morcillo)

CIRCO PRICE.—(216319.) ¡Exitazo! 7, 11: Nueva Compañía Circo. Tony Díaz Familia, Ferry Forst, Blendy, Blandy, 3 Radnols, etc. 20 maravillosas atracciones. (Despáchase para tres días).

COMEDIA.—(Cía. Conchita Montes.) 7 y 11: A media luz los tres (de Miguel Mihura). La más divertida y original comedia.

COMICO.—(Pepe Alfayate con Rafaela Rodríguez.) 7,15 y 11: Nuestras chachas (de Dora Sedano y Luis Tejedor).

ESPAÑOL.—7 y 11: Un sombrero de paja de Italia. Extraordinario éxito por toda la compañía titular.

FUENCARRAL.—(Compañía revistas Mt.º Cabrera.) 7 y 11: Las noveleras.

INFANTA ISABEL. — (Tel. 214778. Compañía titular. Dirección: Arturo Serrano.) 7 y 11: Milagro en la plaza del Progreso (de Calvo Sotelo). 6.ª semana. ¡Muy graciosa! ¡¡Muy divertida!!

LARA.—(Compañía titular.) 7 y 11: En las manos del hijo (de Pemán), por Lola Membrives, Canales, Amparo Martí, Azana, Pastora Peña, Paco Pierrá y todo el conjunto de primerísimas figuras.

LATINA. — 7, 11: ¡Aquí te espero! Sensacional éxito con Manolita Ruiz y Antonio Garisa. Butaca 20 pesetas.

LOPE DE VEGA.—(222081 Compañía Celia Gámez.) 7 y 11: Yola.

MADRID.—(215694.) Compañía lírica Sagi-Vela. 7, 11 (reposición): Los gavilanes. Tarde: Sagi-Vela, M.ª Fc.ª Caballer. Noche: Marcos Redondo, Carmen Ruiz.

MARAVILLAS. — (Aurora Redondo-Valeriano León.) 7,15, 11: La huérfana de Dos Hermanas.

MARIA GUERRERO.—(317694.) 7,30 tarde: Fin de siglo (de Enrique Gaspar).

MARTIN—(Revistas Muñoz Román.) 7 y 11: Exito extraordinario de la primerísima vedette Queta Claver en su genial creación de ¡A vivir del cuento!

REINA VICTORIA.—(Gascó Granada.) 7,15 y 11: Tres alcobas. ¡Divertidísima!

ZARZUELA — (Compañía argentina de revistas.) 7 y 11: ¡Así es América...! (12 primeras figuras, 20 bailarinas argentinas, 18 bailarinas españolas). ¡Un gran espectáculo internacional!

CINES

ACTUALIDADES.—10: Blanca Nieves (technicolor), Solo ante el peligro (Gary Cooper). Toleradas. 2.ª semana.

ALBA.—(270785.) Reformado. Selecto. Continua 10 mañana: La sombra iluminada, Scaramouche. 4.ª semana

ALCANTARA.—Continua 5: Puebla de las Mujeres (Marujita Díaz), Aquí viene el novio (Bing Crosby). Toleradas.

AMAYA.—7, 11: Guardias y ladrones (Fabrizi y Totó). Tolerada.

APOLO.—4: Buen Sam (Gary Cooper), Aquí viene el novio. Toleradas.

ARGUELLES.—Continua 5: El caso 880 y La ley del látigo (Maureen O'Hara-Peter Lawford). Technicolor. Toleradas.

AVENIDA.—7 y 11: Los crímenes del Museo de Cera (Vicent Price). Warnercolor. 3.ª semana.

BARCELO.—7, 11: El pequeño mundo del señor Feliciano (Fernandel). Primer reestreno. 2.ª semana.

B. ARTES.—5: Los amores de Carmen (Rita Hayworth). Technicolor. Pases: 5, 7, 9, 11.

BILBAO.—5: Los amores de Carmen (Rita Hayworth). Technicolor. Pases: 5, 7, 9, 11.

BULEVAR. — (Alberto Aguilera, 56.) 7, 11: Complementos, Guardias y ladrones (Fabrizi y Totó). Tolerada.

CALATRAVAS.—Continua 11 mañana (riguroso estreno): Tulsa, ciudad de lucha (Susan Hayward). Tolerada.

CALLAO.—7, 11: Estación Termini (Jennifer Jones, Montgomery Clift). Una realización de Vittorio de Sica. 4.ª semana.

CAPITOL.—7, 11: Pena, penita, pena (Lola Flores). Tolerada.

CARLOS III. — (350002.) 7, 11: El señor fotógrafo (Cantinflas) ¡La bomba «Z», que mata de risa!

CARRETAS. — 10 mañana: El lobo solitario y Nacida ayer

COLISEVM.—7, 11: Nadie lo sabrá. La mejor creación humorística de Fernando Fernán Gómez. Tolerada.

CHAMBERI.—4: Tigre del ring (Bocazas), Ana (Silvana Mangano). 3.ª semana.

CHUECA.—5: Misión peligrosa y La ley del látigo.

DOS DE MAYO.—Continua 5: Luna de sangre y La flota silenciosa (John Wayne).

FIGARO.—4: ¡Corea!..., hora cero (Ann Blyth, Robert Mitchum), Ojos misteriosos de Londres (Bela Lugosi).

GONG. — Continua 6: El pequeño mundo del señor Feliciano (Fernandel). Primer reestreno. 2.ª semana.

GOYA. — 7, 11: El pequeño mundo del señor Feliciano (Fernandel). Primer reestreno. 2.ª semana.

GRAN VIA.—(226034.) 7 y 11: Tulsa, ciudad de lucha (Susan Hayward, Robert Preston). Technicolor. Tolerada.

IBIZA. — 4: La casa encantada e Ivanhoe. Toleradas.

IDEAL.—Continua 5: Chicuelo II (reportaje taurino), El demonio de las armas 2.ª semana. Pases: 5, 7, 9, 11.

IMPERIAL.—10: 24 horas de vida de una mujer (technicolor; Merle Oberon), Union Station (William Holden).

INFANTAS.—Continua 10: Guardias y ladrones (Fabrizi y Totó). Tolerada.

IRIS.—Continua 5: Mujer oculta, El gran Caruso.

LUCHANA.—7, 11: Chicuelo (reportaje), El demonio de las armas (Peggy Cummins, John Dall). 2.ª semana.

METROPOLITANO.—5: Casa encantada (Ava Gardner), Me siento rejuvenever (Cary Grant, Marilyn Monroe). Toleradas.

MONTERA. — (320057.) 10: Las nieves de Kilimanjaro (technicolor)

MONUMENTAL CINEMA.—Continua 5: Entre dos juramentos y La ley del látigo (Maureen O'Hara-Peter Lawford). Technicolor. Toleradas.

NARVAEZ. — 5: Horizontes lejanos, Las nieves de Kilimanjaro (ambas color).

ODEON.—5: Crimen a medianoche, Los amores de Carmen (Rita Hayworth). Technicolor.

PALACE.—Continua 4: Moulin Rouge (José Ferrer, Zsa Zsa Gabor, Colette Marchand). Director: John Huston. Color por technicolor

PALACIO DE LA MUSICA. — 7, 11: Arroz amargo (Silvana Mangano-Raf Vallone). 4.ª semana.

PALACIO DE LA PRENSA — 7, 11: El hundimiento del Titanic (Bárbara Stanwyck, Clifton Webb). Director: Jean Negulesco.

PAVON.—4: Galopa, muchacho, Guardias y ladrones (Fabrizi y Totó). Toleradas. Primer reestreno.

PAZ.—6,45, 10,45 (riguroso primer reestreno): Duelo al sol (Jennifer Jones-Gregory Peck). Por largo metraje se ruega puntualidad.

PEÑALVER. — (Conde de Peñalver, 59.) Continua 4: Complementos, Guardias y ladrones (Fabrizi y Totó). Tolerada.

PEZ.—4: Puebla de las Mujeres, Aquí viene el novio. Toleradas.

PLEYEL.—10: Puebla de las Mujeres, Aquí viene el novio. Toleradas.

POMPEYA.—7, 10,45: Moulin Rouge (José Ferrer, Zsa Zsa Gabor, Colette Marchand). Director: John Huston. Color por technicolor.

POSTAS.—10: Tigre del ring (Bocazas), Ana (Silvana Mangano). 3.ª semana.

PROGRESO.—7, 11: Niágara (Marylyn Monroe, Joseph Cotten, Jean Peters). Technicolor.

PROYECCIONES. — 7, 11: Niágara (Marylin Monroe - Joseph Cotten-Jean Peters). Technicolor. 2.ª semana.

REX—(Tel. 223700.) Continua de 11 a 6, numeradas 7 y 11: El diablillo ya es mujer (Diana Durbin, Donald O'Connor).

RIALTO.—7 y 11: La hija del mar (Virgilio Teixeira, Isabel de Castro).

ROXY «A». — (371611.) 7, 11: Venus era mujer (Ava Gardner). ¡La comedia de la gracia y la belleza!

ROXY «B». — (371612.) 7, 11: Guantes grises. ¡5.ª semana éxito sensacional! Tolerada.

SAINZ DE BARANDA. — (Alcalde Sáinz de Baranda, 26. Tf.º 360726.) Continua 4: Persecución en Madrid, Entre dos amores.

SAN CARLOS.—5: Me siento rejuvenecer (Cary Grant, Gonger Rogers, Marilyn Monroe), Scaramouche (technicolor; Stewart Granger, Eleanor Parker).

SAN MIGUEL—7, 11: El pequeño mundo del señor Feliciano (Fernandel).

SOL.—10 mañana: Como le conocí (technicolor), ¡Bien venido, míster Marshall! (Lolita Sevilla, Manolo Morán, José Isbert). Tolerado.

TIVOLI.—5: Niágara (Marilyn Monroe, Joseph Cotten). Technicolor 2.ª semana. Pases: 5, 7, 9, 11.

UNIVERSAL CINEMA. — (Plaza Manuel Becerra. 360165.) 6,30, 10,30: Vuelven de la guerra (Abbott y Costello) y Alma en tinieblas (primer reestreno; Richard Todd, Patricia Neal).

VERGARA.—5: Los amores de Carmen (Rita Hayworth). Technicolor. Pases: 5, 7, 9, 11.

VICTORIA.—5: Crimen a medianoche, Las nieves de Kilimanjaro (technicolor).

VOY.—4: Casado y con dos suegras (Gene Tierney), Solo ante el peligro (Gary Cooper). Toleradas. 2.ª semana.

X.—10: La niña de la venta, Ana (Silvana Mangano). 3.ª semana.

VARIOS

TEYMA. — Las mejores orquestas y atracciones internacionales.

YORK CLUB. — (313656.) Line Renaud, la voz más popular de Francia. Tarde y noche

RADIO

RADIO MADRID

MARTES 15

MATINAL.—10: La cesta de la compra. 10,30: Música mientras trabaja. 11: Conexión con Radio Nacional de España. 11,15: «Edmundo Dantés», en versión original para la radio de Guillermo Sautier Casaseca (cap. 7). 11,45: Hora del oyente. 12: La hora del ángelus. 12,05: Hora del oyente. 12,15: Instantánea del día, de Julio Angulo, e Información deportiva, por Carlos Fuertes Peralba. 12,30: El programa perfecto. 12,50: El intérprete del día: Emilio Sagi-Barba.

MEDIODIA.—1,10: Mercedes y Eduardo. 1,40: Cartelera de espectáculos. 1,50: Información financiera, por Antonio Martínez Aedo. 1,55: Oberturas famosas 2,10: Conexión con Radio Nacional de España. 2,45: Cada día una melodía. 2,50: «Nuestra ciudad», por Juan Sampelayo. 3: La actualidad cinematográfica. 3,15: Siguiendo los deportes, por Quilates. 3,30: «Las noveleras», 3,45: Emilio Osta. 4: Hora del oyente. 4,30: Voces famosas.

TARDE.—5: Concierto de la tarde: «Sinfonía», de César Franck, y «Concierto», de Max Bruch. 6: Dos estilos. 6,30: Hora del oyente. 7: Conexión con Radio Nacional de España. 7,10: Album de recuerdos. 7,15: El matrimonio es una cita a ciegas», en versión para la radio de Antonio Calderón y Eduardo Vázquez (cap. 7) 7,45: Fuente de melodías. 8: El tango, hoy. 8,15: El mundo es así. 8,30: «Sin derecho a vivir», novela radiofónica original de Armando Matías Guiu y Joaquín Díaz (cap. 2). 9: Pañolín Rompenubes. 9,30: No pierda usted el juicio.

NOCHE. — 10: Conexión con Radio Nacional de España. 10,15: Comentarios deportivos, por Gilera. 10,30: Figuras y comedias. 10,45: Conozcamos España. 11: Gracias, doctor. 11,15: El expreso de la exactitud. 11,30: Transmisión desde Barcelona. 11,45: Recital de órgano 12,05: La serenata de esta noche. 1: Lectura de programas, «La hora de las estrellas», de Enrique Llovet, y cierre de emisiones.

SECCION DE ANUNCIOS TELEGRAFICOS

TARIFA: UNA PESETA CADA PALABRA

AGENCIAS

IBERICA Penales, legalizaciones, documentos. Reina, 39.

GESTION. Arenal, 1. Pasaportes rápidos, Documento Identidad urgente, penales.

ALQUILERES

CASA Jiménez. Preciados, 52 (entre Callao y Santo Domingo). Alquiler velos, vestidos novia, madrina, mantillas, peinas, sombreros señora, trajes smoking, chaquets.

AUTOMOVILES

ESCUELA España. Enseñanza conducción automóviles garantizada, carnets. Alfonso XII 58.

CALLAO. Enseña conducir ómnibus, turismos modernísimos; tramitamos carnets. Infórmese. Preciados 23.

ACADEMIA Americana. Director ingeniero. Carnets. General Pardiñas, 89.

ACADEMIA automovilistas Fundada 1910. Santa Engracia, 6.

COMPRAS

NINGUN ARTICULO USADO PODRA VENDERSE, SEGUN LO DISPUESTO EN LA LEGISLACION VIGENTE, A MAYOR PRECIO DEL 80 POR 100 DEL SEÑALADO EN LA TASA

COMPRO toda clase de muebles, objetos, buhardillas, etc. Tel. 269574.

CONSULTAS

CLINICA antivenérea. Fuencarral, 6. Blenorragia, impotencia, fimosis. (9.256.)

BLENORRAGIA, sífilis, debilidad, impotencia, análisis. Operación fimosis. Clínica especializada. Duque Alba, 10. Doctor Hernández. 273564.

«CLINICA Fuencarral». Especializada enfermedades genitourinarias, impotencia. Ultimos tratamientos. Fuencarral, 88. (8.893.)

DIBUJANTES

SE hacen dibujos publicitarios. Viriato, 11. Teléfono 236057 Señor Alvarez.

ENSEÑANZAS

BAILES modernos, método rapidísimo, salones individuales. Academia Miky. Carmen, 25

FOTOGRAFIA

MATERIAL fotográfico. Lo más moderno en Establecimientos Díaz. Carmen, 15. «El Hogar del Aficionado».

GESTORIA

PASAPORTES, carnets. Rápidamente. Luidecas. Montera, 26.

HIPOTECAS

HIPOTECAS 24 horas. Merino. Fuencarral, 23.

SIEMPRE tenemos dinero disponible para hacer hipotecas sobre urbanas, rústicas, solares, casas construcción. Hersat. Montera, 34.

MAQUINAS DE ESCRIBIR

MAQUINAS escribir, alquiler, ventas, grandes facilidades. Montera, 33. Pasaje.

MOTOS

MOBYLETTE, 7.100 pesetas, horquilla telescópica. Venta plazos. Baigorri. Velázquez, 2.

OSSA. Exposición y venta: O'Donnell, 44.

LUBE 150 cc., nuevo modelo; Sanglas, 350 y 500 cc. Repuestos y accesorios. Cantó. Princesa, 26.

MUEBLES

CAMAS metálicas, mejores, más baratas. Fábrica: Bravo Murillo, 50 (Metro Ríos Rosas).

PATENTES

OFRECESE licencia explotación modelo utilidad 23.789, «Máquina refinadora para obtener galalit refinado y con brillo». Modelo utilidad 23.804, «Máquina laminadora para obtención Galalit cilíndrico». Dirigirse Registro Propiedad Industrial, Agentes Rodríguez Rivas. José Antonio, 7.

PELETERIAS

PELETERIA. Capas, estolas, abrigos, contado, plazos. Mayor, 10; próximo Puerta Sol.

PELETERIA Internacional. Inmenso surtido, inmejorables calidades, contado, plazos. Preciados, 10, entresuelo; próximo Puerta Sol.

PELETERIAS Villar. Abrigos piel, modelos exclusivos. Envíos a provincias. Facilidades pago. Guzmán el Bueno, 2. Marqués de Urquijo, 26.

TRABAJO

OFICINA DE COLOCACION

La ley de 10 de febrero de 1943 sobre colocación determina que Empresas y patronos están obligados a solicitar de la Oficina de Colocación el personal que necesiten y que los obreros en paro deben inscribirse en dicha Oficina; sancionándose el incumplimiento de tales obligaciones con multas de 5 a 1.000 pesetas.

En consecuencia, toda inserción de anuncio en esta Sección está condicionada a la previa autorización de la citada Oficina de Colocación (avenida José Antonio 69, 5.ª planta. C. N. S.).

VARIOS

REGALITOS para niños, precios fijos expuestos. Montera, 7. Joyería Infantil.

ENCERADORAS, aspiradoras, vendo, cambio, alquilo, reparo. 310247.

RADIOS

RADIOS 24 plazos, sin entrada ni fiador. Radio. San Bernardo, 314651.

VENTAS

NINGUN ARTICULO USADO PODRA VENDERSE, SEGUN LO DISPUESTO EN LA LEGISLACION VIGENTE, A MAYOR PRECIO DEL 80 POR 100 DEL SEÑALADO EN LA TASA

MAQUINAS escribir, plazos, sin fiador. Cortés, 7

LIMPIABARROS especialidad coches, portales. Carranza, 5

ABRIGOS piel, directamente fábrica, facilidades pago. Molino Viento, 8

1.000 pesetas, radio, válvulas, todas ondas. Martín Mayor. Goya

TODO cuanto necesite comprar tenemos. Pague hasta 30 meses, sin fiador. Créditos Asego. parteros, 12, primero.

Ayuntamiento de Madrid

LAS RICAS COLECCIONES DEL REY FARUK

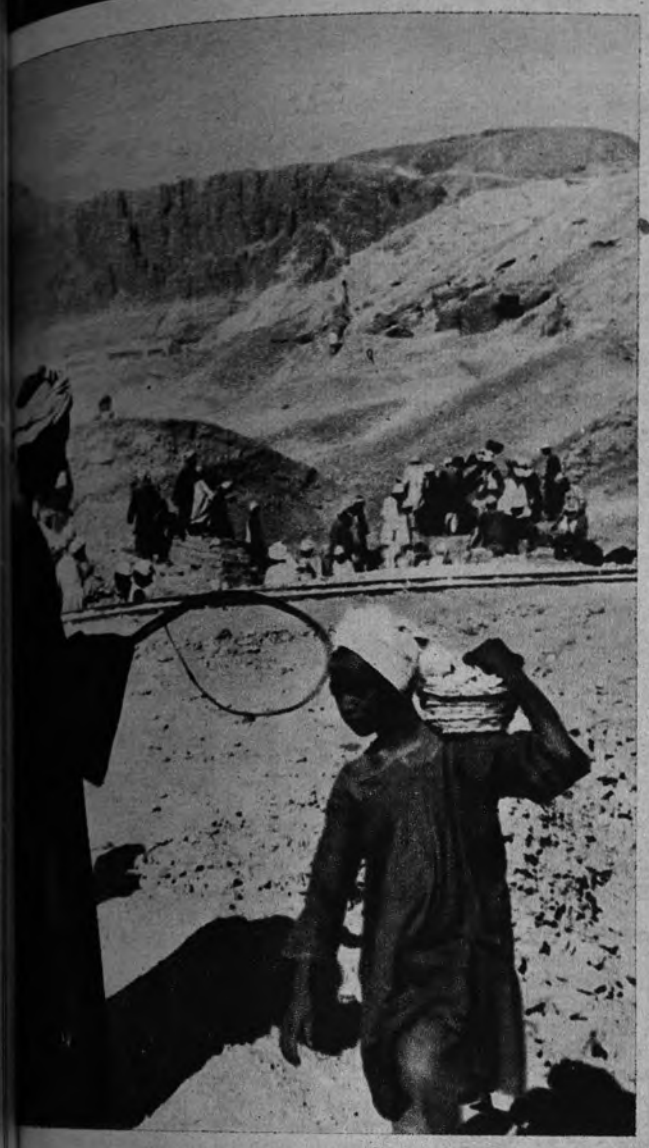

EL anuncio de la fabulosa subasta, de la fabulosa supercolección, del fabuloso Faruk, ha provocado en el mundo entero un movimiento de pasmo y curiosidad. El tesoro del último de los faraones va a ser dispersado en beneficio de las arcas nacionales de la joven República egipcia. Un total de veinte mil millones de liras se dejarán en Egipto todos los corredores, coleccionistas y traficantes que han reservado ya sus habitaciones en los hoteles de El Cairo para escuchar el dulce son del martillo rematador, que manejará, con su especial habilidad para subastas y dispersiones de toda clase, un súbdito de prestigiosa monarquía, al parecer muy interesada en recalcar con determinados gestos la escandalosa aventura de estas ricas colecciones. No nos importa nada la tremenda «diáspora» de los sellos, las pitilleras, los alfileres de corbata, los abrecartas, los ceniceros, las piedras preciosas, los servicios de café, que ahora van a buscar acomodo en los escaparates de los marchantes y en las alacenas de los poderosos. Nosotros no sabemos qué pensarán de las aficiones recolectadoras de Faruk, esos pobres fellahs que arrastran barcazas vestidos de andrajos, ni siquiera qué mínimas meditaciones sobre la justicia distributiva acaparará, al compás de los latigazos del capataz, ese pobre crio que trabaja como un hombre o la campesina que arrastra tras de sí todo su famélico capital, bien contabilizado por las cuadernas torácicas que amenazan romper la piel de la vaca y del ternero. Si los veinte mil millones de liras que pueden rentar las fastuosas colecciones de Faruk sirven de alivio a la miseria de una buena y sufrida parte del pueblo egipcio —aquella que acogió su nacimiento con tanta alegría como su destronamiento—nosotros creemos que vale la pena de que los postores pujen en la pelea por la adquisición con una fuerza que consiga, incluso, doblar el total previsto. El capricho de las petacas ofrecería un buen ejemplo al disparatado mundo actual.

Un esmerado cultivo de los viñedos, produce el fruto selecto para obtener el

CHAMPAN

FREIXENET

Ayuntamiento de Madrid

GOL NUMERO UNO.—Pérez Payá tuvo un excelente debut como ariete de la delantera blanca, consiguiendo el primer gol en estupenda jugada personal, terminada de magnífico disparo con magníficas hechuras de gol. Así subió al marcador el primer tanto del Madrid

MOLOWNY MARCA EL TERCERO.—Se había internado Gento en una de sus escasas jugadas aceptables, burlando a los defensas para centrar bien medido a los pies de Molowny, comodísimo inquilino de la soledad ajena, con el trabajo de meter el pie y apuntarse el tercero

GENTO Y SU TORPE BUENA VOLUNTAD. El extremo montañés aplica al fútúbol dosis singulares de tesón y entusiasmo, pero embarulla la jugada en los últimos metros, olvidando la compañía de sus colegas para jugar con ellos. Así estropea buenas combinaciones

GOL NUMERO DOS.—Di Stéfano anda siempre en el campo, atento a lo que salta, sin perder ripio del juego. Así pudo recoger, en un alarde de visión, la pelota que Adauto no alcanzó a raíz de un fuerte chupinazo madridista.

LO INVEROSIMIL DEL PARTIDO

La conclusión que sacamos del partido de Chamartín es que el Madrid no jugó para ganar y el Celta hizo méritos suficientes para merecer la derrota. Y como consecuencia lógica de este balance, la victoria se inclinó de parte del que no jugó para perder. Por eso, apenas terminado el encuentro, preguntamos a Ricardo Zamora:

—¿Pensaba el Celta conseguir algún punto frente al Madrid?

—Técnicamente hay mucha diferencia entre ambos equipos y no cabía pensar en ello.

—¿Por qué no empleó una táctica defensiva para neutralizar esta diferencia?

—Porque lo mismo daba perder por un gol que por tres.

—¿No hubiera convenido defender, al menos, el empate a cero inicial?

—No considero prudente esta táctica frente a los madridistas.

—A otros equipos les dió buen resultado...

—Hay que contar con hombres veloces para el contraataque, y el Celta no dispone de ellos.

—¿Conforme con el resultado?

—Es lógico y natural.

—¿No podía pensar el Celta en un triunfo sobre el Madrid?

—Aun estando el Madrid bajo de juego, como dicen, sigue siendo superior.

En el bando madridista, es Fernández el que contesta a nuestras preguntas:

—¿Es cierto que los jugadores están desmoralizados?

—No es ésa la palabra exacta. Creo que dudan de sí mismos.

—¿Cuáles han sido los motivos?

—Se desorbitaron los elogios.

—¿El remedio para todo esto?

—Frente al Celta se ha dado el primer paso. Hay que hacer cambios en el equipo.

—¿Se han hecho ya o habrá alguno más?

—Es prematuro asegurarlo. Lo de hoy puede ser el comienzo, y sobre él hay que estudiar lo que convenga.

—¿Qué le ha parecido el Celta como rival del Madrid?

—Nada más que discreto.

M. GIL

REAL MADRID, 3; CELTA, 0

ACEPTABLE VIC

LOS problemas del penúltimo Madrid se reducían a encontrar una alineación con moral, suponiendo que sus formaciones sufriesen cierto quebranto sentimental nada chocante en tan compleja y babélica agrupación. Pero resultaba claro concluir que si los hombres de los anteriores partidos no rendían lo suficiente, debían buscarse otros nuevos, dentro de esa inmensa plantilla balompédica afiliada bajo los acaudalados colores blancos. De esta manera el regreso de Pérez Payá representaba el cambio de la artesanía ineficaz por el empuje; del fútbol moral por el juego desangrado de la academia; y debemos confesar que la medida ha resultado satisfactoria, porque el ex atlético bordó un auténtico encuentro sensacional. En este sentido el éxito de Pérez Payá sorprendió a la propia empresa aderezando su conocido fútbol de buena voluntad con sabidurías y finuras realmente magistrales. Era como otro Pérez Payá el delantero centro madridista, tan ágil, tan certero, tan cuidadoso en los pases, tal si la buena escuela de sus colegas se hubiese trasladado a las botas del torpón e infatigable muchacho a través de algún misterioso proceso de ósmosis. Así veíamos un delantero centro incisivo e inteligente, capaz de remendar cualquier descosido de la línea, y encontrarse en la boca del gol, pisando ese sitio exacto donde deben encontrarse los delanteros centros para desmentir a la pizarra mal entendida y a la adulteración del fútbol.

Pérez Payá significó mucho en la delantera madridista, y esto no sólo por juego, sino también a través de esa estupenda temperatura moral que sabe regalarle al fútbol este profesional de la última quinta, todavía con su encendido corazón «amateur» poniéndose a arder tras de la pelota con su codicia patentada entre los «puros» del fútbol, entre los leales servidores de la verdad olímpica. Si las cosas del mundo tentaron al austero Pérez Payá de las muchas temporadas aficionadas, consuela el ánimo comprobar que ni uno solo de los pecados profesionales han salpicado su buena entereza de deportista amigo del choque, fabricando un juego que, ciertamente, no podrá ser calificado de estilista, pero debe entrar en la categoría de eficacísimo. Porque hizo Pérez Payá un encuentro práctico, casi el mejor de su vida deportiva aquí en Madrid —habría que igualarlo con aquel célebre choque entre los eternos rivales donde Pérez Payá trajo de cabeza al Hon de su buena época—, y junto a esta calidad efectiva de su juego es alegre ver la capacidad de entrega y el entusiasmo con que caldeó el frío y casi enfermizo recinto de los «divos». Con su arrojo y su valentía Pérez Payá tiró de la jamosa tripleta, que el domingo no era precisamente central con la emigración hacia zonas templadas de Molowny y revolvió la indiferente y desganada pereza de los «astros», inyectándolos su ímpetu de buena ley, el tesón inquebrantable de un juego basado en las razones del corazón, pascalianas razones siempre triunfantes. Así conseguimos ver un Madrid más cálido y fervoroso, menos lejano y empecinado en su virtuosismo. Un Madrid que no habría perdido desde luego los tres puntos, tres, con que la Real y el Valladolid troncharon una buena ración de licitas tr zas. Pérez Payá, como el punto de ap suplicaba Arquímedes, sirvió para le mundo madridista de las últimas se colocarlo de nuevo en una senda posi mucho menos perfecta, pero más sus a fin de cuentas, con lo cual el Ma muestra que puede disponer a estas alt una formación de gala, con sus estr jiendo el encaje del mejor juego, y otra vistosa, más oscura, pero también más da para las épocas de vacas flacas, cu do la seda por el percal cuando hay Trocando la vieja «calidad» del Madrid y maravilloso por la mayor «cantidad» bol, quizá peor en el centro del camp en remate, con gallardía y coraje para en el área.

FORMULA DE MO

Asistir a esta galvanización del Ma puede ser considerado como un buen capaz de devolver cierta paz entre los tados corazones de sus «hinchas». Se contrado una fórmula, posiblemente duradera, pero buena de momento. Pe yá rompe la perfecta mecánica de aque quina de ganar» algo oxidada la sobre za de su puro divismo y sustituye con voluntad este margen deficitario de respecto al de los tres superfenómenos todo resuelve a nuestro juicio el prob Molowny en la linde de ese anual de miento a los cuatro o cinco meses de ción que asalta al acanario con pu casi astronómica, porque la forma de dlor se sostiene mejor en los robustos los deficientes físicamente. Y Molowny constitución no resulta nada hercúlea semejantes debilidades cuando se ag reservas atléticas, siempre alrededor calendas. Todo esto suponiendo que res sobre su malestar en el Club sólo bladurías. En el extremo podrá recu antigua forma y su antiguo índice p

RELOJ DEL JUEGO

00 Se inicia el con el saque de Pérez Pa
01 Un tiro de M roza el poste
03 Fuera de Molowny.
05 Un remate fantasma.

Payá se reclama como «gol
10 Faut de Aretio a Gento.
15 Tiro alto de Mequearle.
16 PEREZ PAYA MARCA EL PRIMER TA MADRID.
18 Cabezazo de Pérez Payá, que sale alto
20 DI STEFANO LOGRA EL SEGUNDO MADRID
26 Faut de Gento a Cantero.
32 Fuera de juego de Olsen.
35 Gento pierde un gol al rematar un pase de Di Stéfano.
39 Alonso detiene bien un disparo de
42 Faut de Cantero a Pérez Payá.
45 Fin de la primera parte.

Ayuntamiento de Madrid

OLSEN JUEGA DE CABEZA.—El argentino "número dos" del Madrid estuvo flojo, según dicen que dijo, por culpa de la fiebre. Pero algunas veces se hizo notar su figura de buen jugador en pugna con Villar, el medio volante celeste, que salta a la par del interior blanco

CASI GOL.—Pérez Payá había chutado con potencia y ya se coreaba el gol en las gradas, cuando Lolín sacó a relucir su buena colocación evitando el tanto sobre la misma raya, batido ya irremediablemente Adauto, a pesar de su estirada de buena ley

RIA DEL MADRID

...do desde luego la perfeccción minucio-... la tripleta en edición de lujo, pero de-... al equipo la oportunidad de vencer a ... coraje y decisión. Si unimos a esto que ...nada, según parece, también algo bajo de ..., lento y como agobiado, tendremos la ...ra inclusinó de Pérez Payá como archi-...da. Pero sin olvidar que la crisis madri-...persiste todavia y que estos tres goles en-... al Celta no significan el término de ... desdichas, sino tan sólo su atenuación. ...drid puede sortear problemas no compli-... exceso y salir adelante, pero aun vive ... aquella maravillosa exhibición de jue-... nos regaló frente al Barcelona. Lo de ... resulta una solución afortunada, pero ...l. No definitiva.

LOS FALLOS INESPERADOS

... hay el menor ánimo de aguar la fiesta ...firmar todo lo anterior. El Madrid pa-...tos graves que el Celta no pudo aprove-...pero otro equipo más en forma encontra-... facilidad. El próximo domingo en Mes-...tiene el Madrid actual su auténtica re-... la única capaz de brindarnos el balan-...to de sus fuerzas en apariencia recobra-...contra el Celta faltaba esa piedra de to-...da para medir la aparente resureccción ...que después de sus inciertas navegacio-...treras. En la práctica, la delantera ma-... se reducia a la indomable voluntad de ...Payá y el inspirado tesón de Di Stéfano, ...do al puesto de interior con absoluta ...d, como era natural, dada su clase y su ... Molowny, por su parte, es un extraor-... jugador de interior o de extremo, me-...blemente en esta última demarcación, ...más dificultades en la derecha que en ...erda por culpa de su hábito izquierdo ...al. Tres hombres son bastantes para ... a un equipo modesto. Pero muy pocos ...rar contra defensas rápidas y totales. ...ibo la incógnita del Madrid actual: en ... forma de Olsen y el embarullamiento ..., progresivamente borrado como si la experiencia de cada encuentro sólo sirviese para confundir al alocado y voluntarioso muchacho. Detrás el Madrid ensayó una defensa de circunstancias y un portero que debe mantenerse como titular. La vuelta de Lesmes, víctima de «las sesiones Iribarren» dará otra vez forma resistente a la zaga. Lo malo es que súbitamente hemos presenciado un lamentable partido de Zárraga, el hombre mejor del equipo durante tantas y tantas jornadas. Una tarde de mala forma parte de los riesgos humanos. Lo peligroso sería persistir en tan desastrosos fallos, hoy apenas dignos de notar, porque Olmedo —antagonista directo de Zárraga— jugaba muy atrás, sin meterse jamás en el área, autoborrándose a sí mismo en su función de ataque. De todos modos alrededor del nombre de Zárraga se levanta ahora una incógnita que ojalá se quede resuelta favorablemente para el muchacho. Muñoz, atrasado y vigilante, dió un buen partido, viéndose libre de esa penosa labor en sube y baja incompatible con su poco fondo. En general el equipo ofreció, como decíamos antes, un «segundo rostro», donde se han susituido las resplandecientes habilidades de sus primeros partidos, por otra versión más oscura y tenaz, donde la delantera tuvo penetración en el área y remate. Dos cosas casi olvidadas entre los divisimos «tripletos» de las últimas semanas.

EL CELTA Y SUS PELIGROS

Mucho trabajo tiene por delante Ricardo Zamora si quiere sacar al Celta de su atolladero, excesivamente complicado con jugadores repescados, después de largas fichas individuales y abundantes memorias, vicios y manías adquiridos en sus numerosos equipos anteriores. Jugaron prudentemente, situando a Olmedo de tercer medio, quizá como auxilio de Juan Francisco en la persecución de Di Stéfano. Delante, con Aretio alternativamente avanzado o muy a retaguardia, apenas quedaba la solitaria buena clase de Torres, chaval de sonrosado porvenir. Los extremos mejor Mequearle que Gausi, y en los medios, Villar más brillante, por contraste con el borradísimo Olsen, que le había tocado de contrincante. Detrás nada, salvo la buena agilidad de Adauto, protegido por una defensa donde Gaitos resultó mejor que Cantero, un alocado y violento defensa central de poquísima clase, y Lolín, más bien flojo. Equipo con escasos elementos brillantes, donde el gran Ricardo puede repetir sus conocidos milagros balompédicos, «inventándose» un equipo donde prácticamente no lo hay. No sabemos si tanto caubio como realizó Irarragorri sobre sus hombres han dejado al conjunto cojo y desajustado, carente de la indispensable solidez humana para edificar sobre tan pobres cimientos la difícil armazón de un equipo de fútbol. Pero Zamora ha conseguido cosas más difíciles. Y no es imposible que las alcance ahora.

GARDEAZABAL

El famoso Gardeazábal arbitró bien un partido fácil, con su gol fantasma y todo, como ya está pareciendo tradicional en Chamartín cada domingo. Estuvo bien porque era fácil estarlo. Pero no conviene olvidar que cuando fué difícil también este hombre entero y valeroso supo estarlo de sobra.

Salvador LOPEZ DE LA TORRE

SEGUNDO TIEMPO

...nada el partido con el saque del Celta.
... de Gaitos a Zárraga.
...n jugada del ataque blanco, que remata mal ... Payá.

...WNY CONSIGUE EL TERCER TANTO ...LLENO.

... Payá remata, rozando el poste.
... de Molowny lo manda Adauto a córner.
... se hace blocando un centro de Molowny.
...nate de Olsen es despejado a córner.
... Payá y Villar se lesionan en un choque.
... defiende con estilo un gran tiro de Villar.
...wny y Gento lanzan dos córners sin resultado.

ALINEACIONES

...: Adauto; Gaitos, Cantero, Lolín; Juan ..., Villar; Gausi, Olmedo, Aretio, Torres y ...

...: Alonso; Becerril, Oliva, Navarro; Mu-...; Molowny, Olsen, Pérez Payá, Di Sté-... Gento.

LA FAMA TIENE UN NOMBRE: PEREZ PAYA

Todos los autores están de acuerdo en admitir que el profesionalismo puede ser un accidente, pero nunca una mentalidad. Es decir, que el jugador profesional tiene la obligación de conservar un limpio corazón «amateur», guiando sus carreras sobre el césped con idéntico ardor, entusiasmo y generosidad que saben ofrecer los puros al lujo del «sport». Y éste fué el admirable caso de José Luis Pérez Payá, explicando simultáneamente dos lecciones el domingo en Chamartín. Una, la lección concreta del juego en el centro de ataque, pateando entre la defensa contraria por zonas indudablemente peligrosas. La otra, la más abstracta, pero mucho más importante, fué la lección del juego encendido y limpio de un deportista cuyo rendimiento coincide justamente con el de sus posibilidades. Pérez Payá no es ni será nunca un futbolista potencial, cuyas virtudes queden aplazadas para ocasiones más propicias, sino un hombre cuya gestión en el campo da siempre la suma total de sus fuerzas, de sus habilidades y su inteligencia. No se queda a la mitad de nada y realiza las cosas con todos sus talentos. Si luego salen bien o mal, eso depende de muchas razones, todas ellas ajenas a la entrega apasionada y ejemplar del muchacho, volcado sobre su tarea balompédica con aplicación de buen estudiante. Como hizo el domingo para mezclar su juego con el de los superfenómenos extranjeros de la cosmopolita delantera merengue, enseñándoles muchas cosas morales, a fuerza de tesón, a tan sabios maestros.

TIROS A PUERTA

	Primer tiempo	Segundo tiempo
MADRID		
Molowny . .	1	4
Olsen	3	2
Pérez Payá .	2	3
Di Stéfano .	3	1
Gento	1	2
CELTA		
Olmedo . . .	2	1
Aretio	1	1
Torres	1	—
Mequearle. .	1	—
J. Francisco.	1	—
Villar	—	2

BALON EN EL POSTE.—Una pelota con veneno burló la esperanza general, chocando contra el poste en lugar de colarse para dentro y subir al marcador. Adauto contempla la trayectoria del balón suplicando posiblemente entre dientes la conjuración del riesgo

ADAUTO, CERTERO Y VALIENTE.—El antiguo arquero del Madrid estuvo bien toda la tarde, despejando de puño cuando la ocasión lo requería, y salvando goles casi hechos. Aquí consigue despejar, bien amparado por sus defensas Cantero y Lolín.—(Fotos Pastor.)

Ayuntamiento de Madrid

TERRY

CENTENARIO

¡Desde el más alto
al más bajo,
a todos deleita!

¡Del Botellón de 3 y ½ litros al Botellín de 2 copitas!

Ayuntamiento de Madrid