Arriba

Madrid, jueves 28 de enero de 1954

EN EL PALACIO DE EL PARDO El Caudillo recibió ayer en audiencia al Consejo de Dirección de Correos, presidido por el Ministro de la Gobernación, a quien acompañaba el director general de Correos y Telecomunicación, que aparece saludando a Su Excelencia el Jefe del Estado.—(Foto Contreras.)

SHAO YU-LIN CUMPLIMENTA AL CAUDILLO En el transcurso de las audiencias celebradas ayer en el Palacio de El Pardo, el Caudillo recibió al consejero político del Presidente de la República china, Saho Yu-Lin.—(Foto Contreras.)

ANIVERSARIO DE LA LIBERACION DE BARCELONA Entre los brillantes actos celebrados con motivo del aniversario de la liberación de Barcelona, fué inaugurada la estación del Metro de La Segrara, y se efectuó un concurso de sardanas en la plaza de Cataluña, actos a los que corresponde nuestra información gráfica (Fotos Torremocha y Cifra.)

Ayuntamiento de Madrid

EL POSTRE DEL ANCIANO.—Nos dice don Avelino Pino Alvarez (Animas, 14, Letur, Albacete) que este anciano, después de cenar con bastante apetito, toma su postre favorito: un racimo de uvas. El señor Pino nos envía con esta referencia la fotografía concursante

CIBELES DESDE LO ALTO.—Nos remite esta fotografía doña Amelia Somolinos Mingo (Maritín de los Heros, 18, Madrid). Desde la terraza del palacio de Comunicaciones la famosa plaza madrileña se ve así: un poco aterida por los finos y fuertes aires del invierno

SALTO SOBRE LA NIEVE.—Durante el Campeonato Castellano de Esquí, la señorita Milagritos Gargallo Esteban (Elvira, 17, Madrid) obtuvo la presente fotografía, en la que se ve a uno de los participantes en el momento que inicia un gran salto sobre la nieve

SU FOTOGRAFIA EN EL PERIODICO

CAMPAÑA DE LA PRUDENCIA.—Este guardia de la plaza de la Paz, de Castellón, tiene que extremar su vigilancia, pues será uno de los pocos que tengan que vérselas con trenes auténticos. La fotografía es de don Agustín Olavezar Lorente (Don Ramón de la Cruz, 67, Madrid)

Ayuntamiento de Madrid

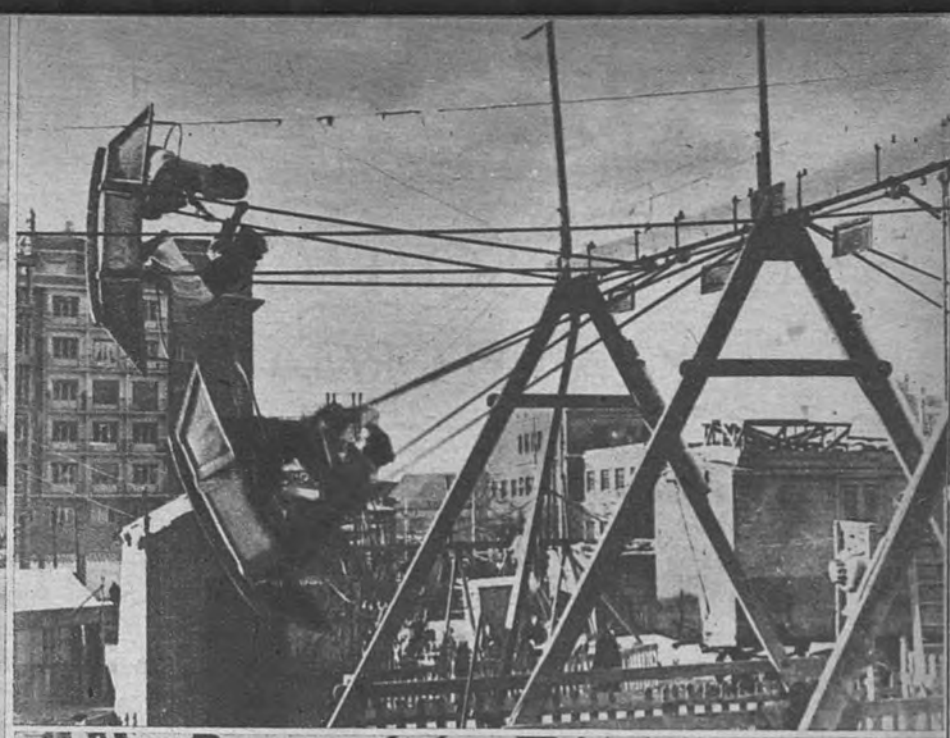

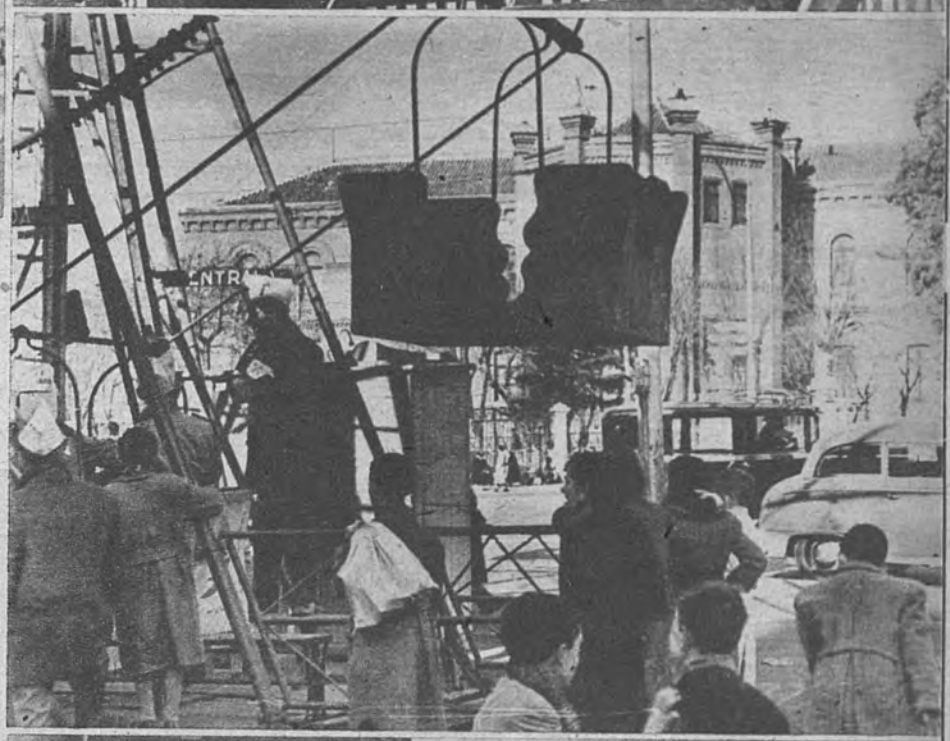

AUNQUE PAREZCA MENTIRA

LA GLORIETA DE EMBAJADORES ESTA EN MADRID

EN este lugar que ustedes pueden ver en las fotografías, invadido de un modo casi permanente por la noria, los caballitos, las barcas y los carromatos-vivienda de los trabajadores verberenos, había antiguamente, como en los cuentos, un grupo de casas bastante cochambrosas, pero casas al fin.

Bueno, pues un día llegó la expropiación municipal—hará unos ocho años—y las casas desaparecieron. Los castizos habitantes de la glorieta—conocida vulgarmente por «el Portillo»—se frotaron las manos satisfechos. Por fin iba a ser urbanizada esta plaza, que por sus dimensiones y emplazamiento podía ser muy bien una de las más hermosas de Madrid, de ese «Gran Madrid» del que tanto se habla.

Pasó el tiempo—pasaron los años—. Algunos derribos no llegaron a terminarse por completo y hoy se han convertido en evacuatorios públicos. No importa que enfrente haya unos subterráneos nuevecitos dedicados a este menester, porque a muchos les resulta más cómodo utilizar la amplitud soleada de estas ruinas miserables y no se molestan en cruzar al otro lado.

Como el trozo de glorieta surgido a raíz de los derribos no es apto para la circulación de vehículos—todavía existe el encintado de la primitiva acera—, la gente decidió que era un lugar muy apropiado para, en el buen tiempo, tomar el sol con la chiquillería y establecer puestos ambulantes. Más tarde llegaron las norias, los caballitos y las barcas. No era tampoco mal sitio para colocarlos durante los meses—que son la mayoría—en que los regocijantes festejos de San Antonio o de San Isidro no requieren la presencia de estos aparatos de popular diversión.

Y ahí están, como ustedes pueden comprobar si se dan una vuelta por allí, o simplemente contemplando estos gráficos. Ahí están, tan castizos, tan lindos, tan estéticos, en una guardia permanente, poniendo a prueba la resistencia física del mocerío, capaz de columpiarse en las barcas o elevarse en la noria aunque el termómetro marque dos grados bajo cero.

Es un espectáculo edificante, palabra. Los domingos hay puestos de churros y altavoces detonantes que llenan el aire con los compases de las canciones más en moda, y mozalbetes que abren las puertas de los taxis buscando unas perras de propina y que, tan pronto reúnen dos reales, van a gastarlos en un viaje aéreo de columpio.

Por las noches, si usted pasa entre los carros donde viven los dueños de estos aparatos, le ladran los perros guardianes; por las mañanas, si usted madruga, podrá ver a los usuarios de estas viviendas ultraeconómicas salir de ellas para arrojar en cualquier parte el contenido de ciertos utensilios que suelen guardarse debajo de las camas.

Hace unos meses ensancharon la calle de Embajadores, del Portillo para abajo. Ha quedado muy bien; mucho más amplia la calzada, y en las aceras parece que van a poner algún adorno de plantas o aligustres. Cuando lo pongan, claro. Esta obra hizo renacer la esperanza entre los vecinos del barrio no aficionados a la verbena. Tal vez... Pero, no. Al llegar la pavimentación a la altura de la glorieta, se acabó la historia.

Hay comentarios para todos los gustos. Unos afirman que el desnivel de la plaza impide, técnicamente, su urbanización; otros dicen que, como en el centro va a ser colocada una estatua del general Primo de Rivera, no comenzarán las obras hasta que la estatua esté terminada; no falta quien asegure que la dificultad principal estriba en que es necesario cambiar de sitio la salida del Metro.

Y el caso es que, mirándolo con un poco de buena intención, la glorieta de Embajadores—o el Portillo, si les gusta más—podía ser magnífica. Ya no es un suburbio; es un punto estratégico de paso para los coches que se dirigen a Carabanchel, a Toledo, a la carretera de Andalucía. Pasan por allí cuatro líneas de tranvías. Se van edificando algunas casas modernas.

En la época de saturación del turismo desfilan diariamente automóviles extranjeros y ómnibus de las agencias de viajes. Desde las ventanillas, los turistas contemplan, un tanto estupefactos, el espectáculo de esta verbena permanente, de esta verbena que no se acaba nunca. A más de uno hemos visto apearse del coche con la «Leica» apercibida para retratar..., ¡quién sabe! Tal vez la noria, acaso la ropa tendida o aquella mujer que pasa la lendrera por los sucios cabellos de un arrapiezo.

Todo el mundo comprende que estos hombres, los dueños de norias, tíovivos y puestos de caramelos o churros tienen que vivir. Pero antes, cuando en medio de la glorieta había unas casas que les impedían poner allí sus artefactos, ¿dónde iban en las épocas de paro? He ahí la cuestión.

Hay una farmacia, una pastelería, un bar, un salón de limpiabotas, condenados de por vida a tener delante de sus establecimientos estos armatostes. Y hay mucha gente a la que molesta la tozudez de esos desgarrados altavoces que los domingos y fiestas de guardar trabajan en jornada intensiva. No se puede declarar obligatoria la afición a la música.

Pero, cosa curiosa, los habitantes de este barrio son optimistas y aún confían en que un día cualquiera se le ocurra al excelentísimo Ayuntamiento de Madrid urbanizar el Portillo de Embajadores. Soñar no cuesta dinero.

J. RUIZ CATARINEU

(Fotografías de Mora.)

Ayuntamiento de Madrid

ECONOMIA

CALVO SOTELO Y LA REFORMA TRIBUTARIA

«Antaño todo giraba en torno a la distribución de la soberanía; *ahora, en torno a la* distribución de la riqueza.»

«...Y ante ciertos sectores de potentados fuí víctima propiciatoria, quizá porque pensaba y sigo pensando que el mayor de los cataclismos que puede sobrevenir en España —una revolución social— hallará su raíz en la intransigencia quiriteria de que hacen gala —¡aún!— muchas familias y personajes...»

(J. Calvo Sotelo: *«Mis servicios al Estado»*.)

El general Primo de Rivera con el Gobierno que juró sus cargos en diciembre de 1925. En primer término, a la izquierda, don José Calvo Sotelo, Ministro de dicho Gobierno

LLEVABA apenas diez días en Madrid. El tren —uno de esos inefables «rápidos» españoles— le había cruzado por la espina dorsal de España —la meseta de Castilla—, sacudida por el escalofrío de una sensacional novedad política: el advenimiento de la Dictadura. Y lleno de expectación —anhelante y nervioso— acogió la convocatoria. Don Miguel Primo de Rivera quería cambiar impresiones.

La entrevista se concertó en el Ministerio de la Guerra. Y discurrió así:

—Me dicen que ha realizado usted especiales estudios sobre los problemas del régimen local y desearía que usted me expusiese sus puntos de vista.

—Estoy a sus órdenes, mi general.

—Muchas gracias. Como la materia a tratar es ardua, le dedicaremos mayor tiempo del que ahora tengo disponible. Vamos a ver, ¿es usted madrugador?

—Si hace falta, sí.

—Pues entonces pasado mañana, viernes, a las siete de la mañana, le espero.

—Encantado y hasta pasado mañana.

Llegaba joven. Sus ideas le saltaban tan alegres como enérgicas. No es, pues, extraño que aquel otoño de Madrid —alguien había ya dicho que era «su estación»— le brincase alegre en sus piernas, que saltaban, ágiles, de dos en dos las escaleras que terminaban en el delicioso paseo popular de la capital de España.

El bullicio callejero de la tarde de septiembre sonaba en los oídos de José Calvo Sotelo, mientras sus ilusiones políticas batían redobles de empresas en su espíritu.

Saltemos en el tiempo a otro otoño de su vida, el de 1925. José Calvo Sotelo había pasado ya del pensamiento a la acción. Su obra al frente de la Dirección General de Administración le había consagrado en el horizonte político, aclarado por la fructífera campaña militar del general en tierras de Marruecos.

Este otoño trae al director general de Administración Local nuevas preocupaciones y esperanzas. Curioseemos su correspondencia. Hay carta importante. La firma don Miguel Primo de Rivera.

En ella se contiene un plan concreto de acción política tan escueto como eficaz; en algunos extremos tan simple, que roza lo ingenuo. Expliquemos sus opiniones financieras. Son terminantes.

* * *

«HACIENDA. — Establecimiento de la contribución progresiva sobre

el capital consolidado, que será valorado básicamente por Juntas Locales.

—Simplificación y reducción de impuestos.

—Dar elasticidad a los impuestos directos, a fin de que el Gobierno pueda fijar entre un límite mínimo y un límite máximo el porcentaje necesario para cubrir las obligaciones del ejercicio económico.

—Llegar al presupuesto de 3.500 millones de pesetas de ingresos, destinando 200 millones a amortización de Deuda Pública.

—El próximo presupuesto, que se presentará nivelado, ha de contener la reforma tributaria.

—Vigencia de dos años para los presupuestos.

—Creación de la cédula o tarjeta de ciudadanía.»

* * *

Calvo Sotelo contestó rápidamente a tan importante punto recogiendo los objetivos y variando los medios, no todos, expuestos por el Dictador. Veamos el párrafo de su carta:

* * *

«HACIENDA.—Conforme en gran parte con el índice propuesto. Advertiré, sin embargo: *a*) que la alusión descarnada al impuesto sobre el capital puede alarmar excesivamente, pues se trata de la forma más aguda de la moderna tributación, que no hace dos semanas produjo una crisis en Francia; *b*) que la oferta de reducir impuestos puede sugerir esperanzas también desmedidas. Enunciaría el programa tributario del Gobierno de este modo: *a*) reforma tributaria, que perseguirá como fin económico la nivelación del presupuesto, sin perjuicio de ensanchar los límites de la actual para que en ninguna zona de las necesidades nacionales quede fuera y como objetivo social modificar la actual distribución de la carga tributaria, con mayor gravamen de las rentas altas; para esto será preciso agravar la renta global con imposición progresiva; *b*) convertir los impuestos de producto en impuesto sobre la renta; *c*) gravar el patrimonio con un impuesto complementario del de la renta; *d*) reformar el impuesto sobre sucesiones; *e*) crear un gravamen sobre los consumos suntuarios; *f*) reformar el régimen de propiedad, haciendo paralelos el mal aprovechamiento de la tierra y la mayor cuota...»

* * *

Sólo el que conozca el estado de la ciencia financiera y el de la economía española en 1925, que es cuando este programa se delineó, puede juzgar en sus justos límites la modernidad y lo adecuado de sus proposiciones.

* * *

La economía española acaba de dar los primeros pasos de un balbuciente desarrollo. Estos arrancan de mediados del siglo XIX y se refieren: a la nueva concepción del derecho de propiedad; a los efectos de la desamortización, que, aun pagando el tributo de su carácter revolucionario, «origina un progreso cultural agrícola importante, aunque mal estudiado, especialmente en la región meridional, en Andalucía»; a la reforma tributaria de 1845, «que dió a las instituciones de la Hacienda de España la constitución que todavía conserva fundamentalmente»; a la era ferroviaria, reforma bancaria y reorganización del crédito público; «a los grandes progresos de la producción vinícola y la repatriación de la Deuda, y, finalmente, a la era de florecimiento industrial bajo el régimen del arancel de 31 de diciembre de 1891, que se continúa en el período de actividad de los últimos años del siglo XIX y de los que van transcurridos del XX.

En este cuadro la iniciativa particular ha sido la protagonista. La actuación política de Villaverde «reducía la acción del Gobierno a relativa impotencia», esperando así el progreso material del esfuerzo de la empresa privada. Y es precisamente «la necesidad de concordar reflexivamente las distintas iniciativas la que ha de dar lugar a una intensa política económica, hoy anhelada por toda España».

Este boceto de nuestra vida económica lo había trazado pocos años antes de 1925 la mano maestra de un economista español, que desde 1904 era catedrático de Economía Política y Hacienda Pública, Antonio Flores de Lemus.

Enrique FUENTES QUINTANA

(Continuando la exposición de los problemas fiscales españoles en esta sección, se publicará mañana la segunda parte de este artículo bajo el título de «Calvo Sotelo, Flores de Lemus y la reforma tributaria».)

Ayuntamiento de Madrid

Christian Dioir

Modelo de Lanvin-Castillo

Modelo de noche de Dior

Para la mujer

EL TRAJE DE NOCHE, AHORA

Modelo de Germaine Lecomte, en terciopelo de algodón

VENIA resistiéndose a las recientes normas de la moda el traje de noche, aferrándose a su romántica apariencia.

Estaba como eufórico y contento de sí mismo, apareciendo, ampuloso, temporada tras temporada, con parecidas características.

El tul convenía a la vaporosidad, base de su éxito.

¡Pero estábamos en los 50 y en los 60 metros de tul para un traje de noche! Quien se atreviera a quitarle el escote sin hombros y la amplitud, tendría que adoptar el vestido de la vampiresa: el tubo sinuoso, ceñidísimo, sin escote.

Balenciaga, Dior y Fath han reaccionado contra eso y contra lo otro, lanzando, para este año, un traje de noche que tiene, sobre todas, una preciosa cualidad: el estilo.

Los nuevos vestidos ofrecen menos posibilidades a la fantasía del modisto, pero exigen, en cambio, un corte de clase.

De la moda actual ha tomado el traje de noche la tendencia a la línea princesa, el gusto por los tejidos brocados, de telas ricas, tejidas en relieve.

El traje de noche se ha prendado ahora de la novedad de esa tiesura que se obtiene por medio de un forro consistente y que permite a los trajes de tarde aparecer acampanados, inflados, ahuecados. Y la ha adoptado.

Pero sí resultará que se tienen que forrar las faldas de todos los vestidos.

Las de los trajes de mañana de «tweed», porque no se deformen —en beneficio del tejido—; las de los trajes de seda de tarde, porque ahuecar quiere decir, en el lenguaje de la modistería, forrar; las de los trajes de noche, para conferirles esa prestancia ideada últimamente.

Sí. El forro de la falda es uno de los «quids» del nuevo traje de noche.

Y el tejido predilecto de los trajes a que nos referimos —no obstante los encajes, los bordados y las telas de la temporada—, el raso natural.

Se inclinan los modistas mejores por la consistencia del tejido en contra de la levedad de muselinas y tules.

Balenciaga es el modisto que ha llevado más lejos su voluntad de modificación del vestido de noche.

Escote generoso en óvalo, que descubre parte de los hombros, corpiño breve, que subraya el busto, amplitud moderada en la falda, convergiendo atrás, y manga tres cuartos, lisa. La mujer toma un aire 1900.

Jacques Fath realza las caderas —a lo Velázquez—, adopta el pliegue vuelto para el vuelo de unas faldas que se resisten al vuelo, y si bien sus vestidos de noche llevan piezas encargadas de animar el pecho con frunces y adornos y todos ellos no tienen mangas, esos trajes podrían haberse paseado también en un salón del siglo pasado sin llamar la atención.

Dior es el más peligroso. Apenas si el público se apercibió de sus vestidos de noche, esta es la verdad. Y sólo por esta razón: porque sus trajes de calle han acaparado el interés de las gentes. Mientras bulle, en el salón del escándalo, la falda corta de 1954, el traje de noche de Dior no podía sino pasar casi casi inadvertido...

Traje de noche de Pierre Balmain. París

Línea princesa, sobriedad, control de la amplitud. Pliegues vueltos, en grupo, llevando el vuelo atrás.

Grandes lazadas, de las que parte el vuelo—colocadas atrás también—, son el único adorno de los trajes de noche cortos de Dior, que boga porque estos tengan el largo de los de calle, si son cortos.

Ese adorno, y la manera de recoger el vuelo característico de sus trajes de noche, es lo que me hace observar con sobresalto «Mazurka», su vestido de noche más temerario.

«Mazurka» está a dos pasos del polisón.

J. S.

(Modelos exclusivos. Prohibida su reproducción.)

Ayuntamiento de Madrid

LOS bosques, las selvas, las llanuras, las montañas, los lagos del Canadá han servido siempre de abundosa fuente para los relatos entre reales y fantásticos. La prosa de Zane Grey, la de James Oliver Curwood, la de otros muchos modestos novelistas —algunos de los cuales, igual que María Luisa Forrellad con Inglaterra, jamás pisaron el Canadá—, nos han trasladado a las regiones «donde los hombres son hombres» y donde la ley es muy escasamente respetada —al menos desde el punto de vista de la pura ficción literaria—, si no están allí las gallardas pistolas de los muchachos de la Royal Mounted of Canada. Cuando el incipiente

REPOBLACION FORESTAL.—Los guardabosques cuidan de modo especialísimo los problemas de la repoblación. Al cabo de veinte años, las zonas taladas están listas otra vez para ser explotadas a fondo, sin merma de la riqueza

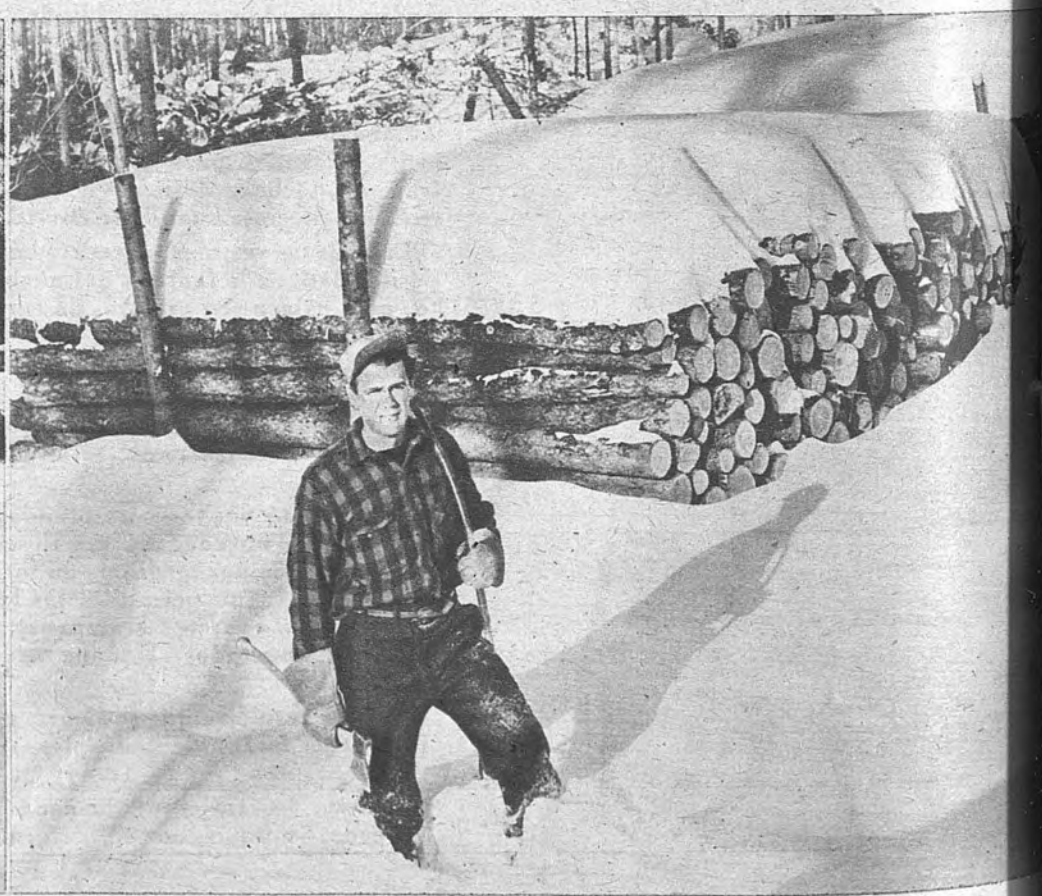

AL TAJO.—Bien de mañana, y tras de una reconfortante colación, los leñadores salen desde sus campamentos camino del bosque. Generalmente trabajan por parejas: uno corta madera y el otro la apila. En un día este "tándem" laboral viene a conseguir unos veinte metros cúbicos de troncos. Estas fotografías están tomadas en el campamento Thibault

Ayuntamiento de Madrid

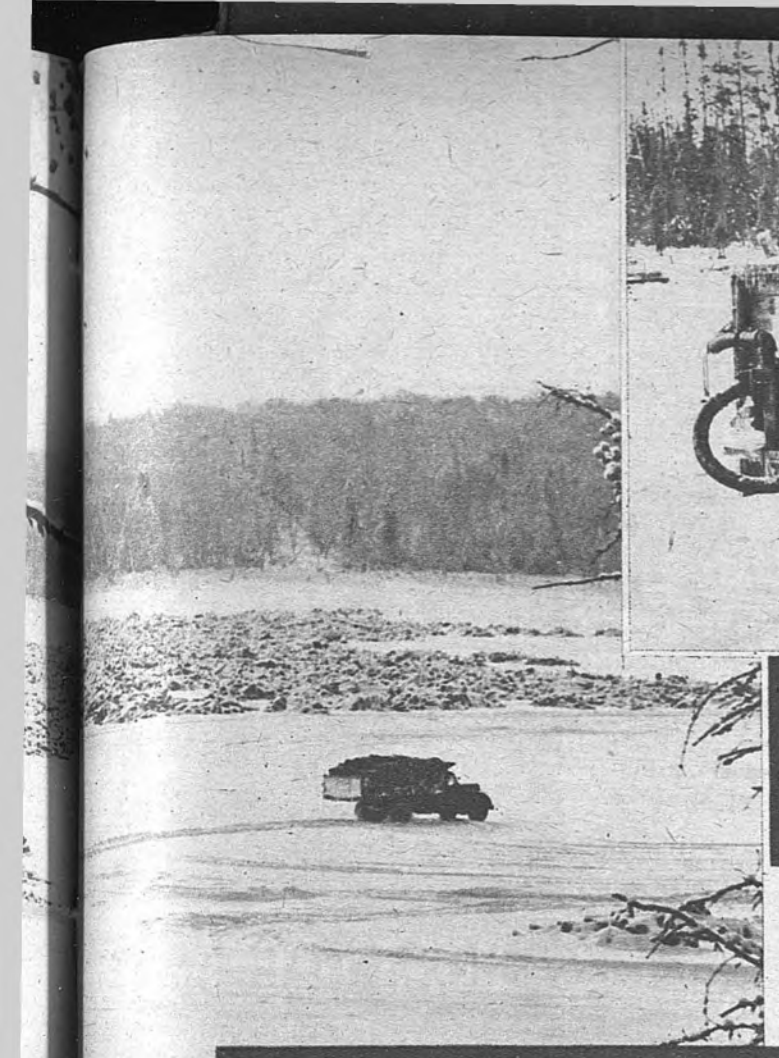

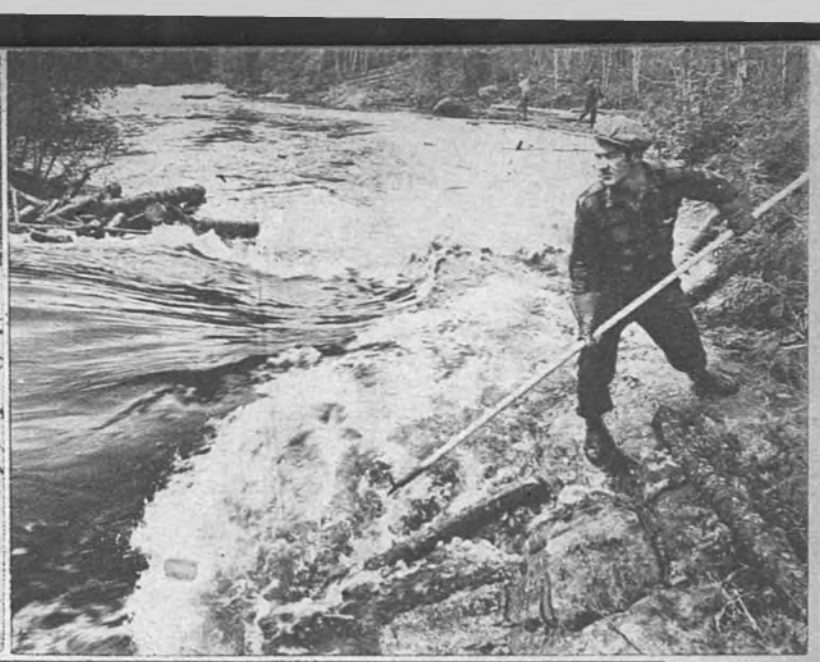

TRANSPORTE.—Camiones preparados al objeto mantienen en forma gélida las carreteras que desde el bosque van al río. Los cortadores de madera aprovechan este singular asfalto para el mejor traslado de los troncos hasta la helada corriente del río, donde éstos reposan esperando la llegada del deshielo. Entonces la tumultuosa avenida, sosegada por el peso de tanta madera, conduce los troncos a los molinos de pulpa y a las fábricas transformadoras. Esta conducción es favorecida por "colleras" de a pie, armadas de pértigas

PAPEL DE ESCRIBIR

tecnicolor cinematográfico se dió cuenta del valor fotogénico de las chaquetillas rojas sobre el blanco de la nieve, el azul de las aguas y las montañas y el verde de los pinos y los abedules, el Canadá ingresó en el escalafón de las grandes estrellas de Hollywood con el aire de un Gary Cooper inmortal y geopolítico. Desde la dulce, melosa y un poco cursi musiquilla de «Rose Marie» —junto a la cual los muchos años de Jeanette Mac Donald nos contemplan— hasta las aventuras de los tramperos, los colonizadores, los buscadores de oro y los traficantes en pieles, toda una maravillosa gama de riesgo y aventura nos canta al oído en la simple pronunciación de esta palabra: Canadá.

Pero por si el producir la aventura y sus protagonistas fuera poco, lo cierto es que el Canadá proporciona también buena parte del papel sobre el cual esas aventuras se escriben o se imprimen. Naturalmente que el papel canadiense es superior en cantidad a las novelas de su geografía, pero es que el destino de este papel es, a veces, bien triste, porque acaba en las rotativas de muchos de los periódicos que en el mundo entero se dedican al falseamiento de la verdad. El Canadá, con excelente ademán olímpico, bate todas las marcas de producción de papel de pulpa de madera y es el mayor abastecedor que el mundo conoce en tan importante, delicado y trascendente género. Poemas, cartas de amor, ultimátums, cuentas cotidianas de buena ama de casa, anónimos y desafíos, dibujos y planos, reportajes y oraciones se escriben sobre este papel, cuya primera materia derriban a golpes de hacha y sierra los leñadores canadienses. En pleno invierno se efectúan las talas, sabiamente ordenadas para el mejor cuidado de esta fabulosa riqueza, y sin temor al frío estos muchachos de la selva de Gatineau, en Ottawa —que son los que ustedes ven en el reportaje—o bien otros cualesquiera de cualquier otra parcela maderera, se lanzan a tumbar los pinos con un brío entre deportivo, laboral y económico. Cada hachazo de estos ayuda un poquito a la cultura, entre otras cosas porque a lo mejor su violenta fragancia llega hasta el almibarado planeta de los que escriben en este mundo sin ser ni de él ni del otro.

HAN TOCADO RANCHO.—El trabajo y el frío son dos excelentes aperitivos. En torno a la hoguera el condumio se hace más placentero y sabroso

DOS DISTINTAS RAZAS DE CABALLOS.—Para que el traslado de la madera hasta los molinos de pulpa sea rápido, se emplean, como ya se ha dicho, toda clase de medios. Deslizaderos, camiones, trineos arrastrados por poderosos caballos de los de verdad, de los que aún compiten vigorosamente, en ciertos terrenos, con los de fuerza

Ayuntamiento de Madrid

ACTUALIDAD GRAFICA

MANUEL AZNAR, EN MADRID.—Nuestro embajador en Buenos Aires, don Manuel Aznar, llegó ayer a Madrid por vía aérea. En la fotografía le vemos conversando con el Vicesecretario de Secciones del Movimiento, camarada Pradera, que acudió a recibirle al aeropuerto de Barajas.—(Foto Pastor.)

EN HONOR DE LOYGORRI.—En los salones del Aero Club se celebró un homenaje a don Benito Loygorri, piloto civil número 1 de España, que aparece con el Ministro del Aire durante el agasajo

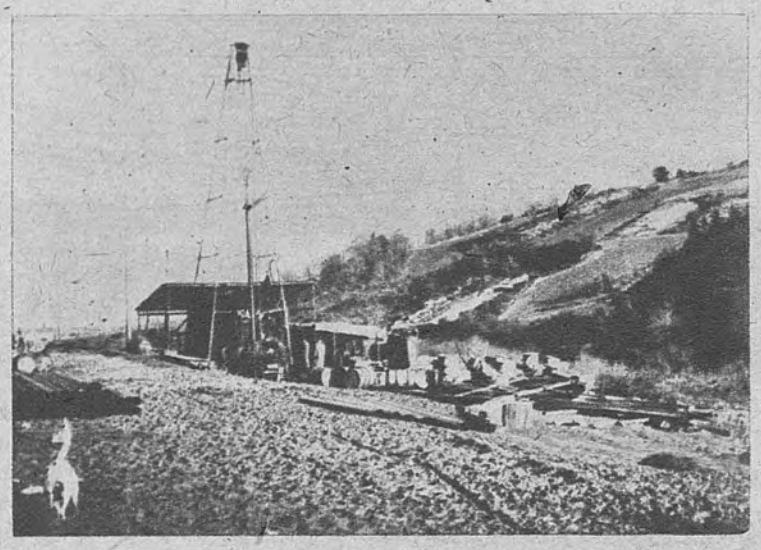

PROSPECCIONES PETROLIFERAS.—En Delica, pueblecito cercano a Orduña, se realizan perforaciones en busca de petróleo. Se ha llegado ya a los 300 metros de profundidad

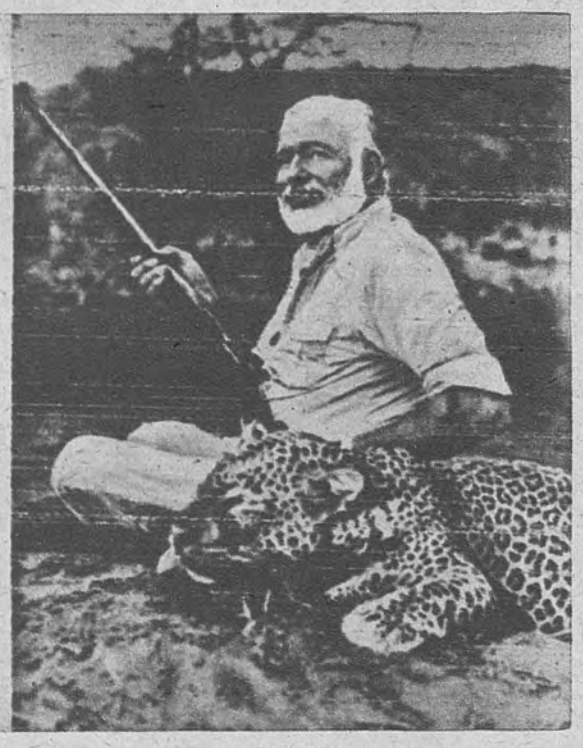

LOS SEÑORES DE HEMINGWAY.—La figura de Hemingway ha tenido especial actualidad en estos días. Aquí vemos, a la izquierda, a la señora Hemingway dando de comer a una gacela, en tanto que el novelista famoso posa junto a un tigre cobrado durante la cacería

LOPEZ DE LA TORRE, PREMIO DE LA D. N. D.—Nuestro camarada Salvador López de la Torre, que ha sido distinguido por la Delegación Nacional de Deportes con el premio a la mejor labor deportiva de tipo general

NUEVOS JEFES SINDICALES.—Por reciente disposición se ha verificado una importante remoción de los Mandos sindicales nacionales. De izquierda a derecha, con expresión del cargo para el que han sido designados, figuran los nuevos Jefes Sindicales por el siguiente orden: Mariano Rojas Morales, Jefe del Sector Servicios de la Vicesecretaría Nacional de Ordenación Económica; Alfredo Jiménez Millas, Jefe del Sindicato Nacional de la Vid; Pedro Lamata Mejica, Jefe del Sindicato Nacional de la Piel; José María Llosent Marañón, Jefe del Sindicato Nacional de Alimentación; José Farré de Calzadilla, Jefe del Sindicato Nacional de Transportes; Luis Nieto Antúnez, Jefe del Servicio Nacional de Estadística, y Enrique Salgado Torres, Subjefe de la Obra Sindical del Hogar

ROSA NEGRA

AUNQUE desde los tiempos de la Máscara de Hierro hasta nuestros días ha llovido muchísimo, Francia sigue demostrando en todo momento su intensa pasión por las truculencias de todo género y, particularmente, por las cuestiones judiciales de índole criminal. En estos días se ha quejado un periódico parisiense de que, no obstante el amplio sentido democrático de que nuestros vecinos suelen alardear, sea Francia el único país que, en pleno siglo XX, tenga prisioneros de Estado. Sin que, para ser exactos, quepa echar en saco roto los procedimientos de Inglaterra, con respecto a los reyezuelos de sus colonias que no se someten de plano a la letra de los leoninos tratados, dictados en tiempos de horca y cuchillo, es verdad que los franceses están hoy dando una pésima lección al mundo entero con la azarosa prisión del Sultán de Marruecos, arrancado violentamente de su pueblo, como en los tiempos de la Bastilla.

Francia cultiva la crónica judicial con la delicadeza que se pone en el cuidado de una flor bella y fragante. Francia cuida sus pústulas como si fuesen flores. Es, al fin y al cabo, lo que hacía Baudelaire con sus rosas malignas. Todo allí es un puro prodigio de ternura, y lo mismo se muestra orgullosamente la altura dominadora de ese prodigioso «meccano» que es la torre Eiffel, que los abismos insondables a que descendía, como un sapo perfumado, el exquisito marqués de Sade. El «chauvinismo» que se encierra en ambas actitudes no tiene límites. Parece que el pudor va siendo un lujo de minorías, un caro perfume que la renombrada alquimia de monsieur Coty es incapaz de destilar.

Presentamos a la procesada Denise Butin, acusada de asesinato. No sabemos más que Denise ha dado muerte a una mujer, y que ahora llora al ser interrogada por sus jueces en la audiencia de Douai. Denise ha entrado, desde su puesto oscuro en la vida, en la esplendente constelación de estrellas judiciales. Su nombre será famoso durante los contados días que dure el juicio, y luego desaparecerá como un falso cometa de barro, que se estrella contra el suelo en mil pedazos. Su crimen estará ya a lo mejor en las redes de cualquier novelista, que con su regadera literaria cuidará de que la negra flor del suceso expanda su apestosa fragancia sin concederse punto de reposo.

PAEZ

Ayuntamiento de Madrid

FOSTER DULLES

Secretario de Estado norteamericano, que ha rechazado la demanda soviética de que la China comunista sea invitada a participar en una conferencia de las cinco grandes potencias.

Arriba

Núm. 6.618.—II época.—Madrid, jueves 28 enero 1954

SERVICIO METEOROLOGICO

TIEMPO PROBABLE: El temporal se extenderá al Duero, Sistema Central, Extremadura e Ibérica, dando lugar a precipitaciones, que serán de nieve en los lugares altos. Aumentarán las lluvias en Galicia y se iniciará un nuevo período de mal tiempo en el Cantábrico. Posteriormente se extenderán las precipitaciones a puntos del Ebro.

FUNDADO POR JOSE ANTONIO PRIMO DE RIVERA.—ORGANO DE FALANGE ESPAÑOLA TRADICIONALISTA Y DE LAS J. O. N. S.—LARRA, 14.—TEL. 23-26-10.—70 CTS.

PERSISTE LA MANIOBRA SOVIETICA PARA LOGRAR UNA CONFERENCIA CON PEKIN

Los occidentales rechazan la propuesta por tercera vez y proponen el estudio de las cuestiones germana y austríaca

NO SE HA LLEGADO AL MAS MINIMO ACUERDO HASTA AHORA EN LA REUNION DE BERLIN

BERLIN. — Los aliados occidentales han decidido también rechazar el esperado ofrecimiento de los soviets de «limitar la posible conferencia de "los cinco"—incluída la China comunista—a problemas asiáticos».

Acordaron igualmente insistir en que la cuestión política coreana debe resolverse antes de cualquier consideración sobre una conferencia con la China comunista sobre problemas asiáticos locales específicos. Sólo si se aclara o liquida la cuestión de Corea, los occidentales consienten en decir a los rusos que acaso puedan acceder a celebrar conversaciones con los rojos chinos sobre cuestiones concretas, tales como la de la guerra en Indochina, y esto sólo con la participación de los Estados directamente afectados. En el caso de la guerra de Indochina esto significaría la participación de los tres Estados de Laos, Camboya y Vietnam.

Dulles comerá mañana con Molotov

Foster Dulles ha aceptado una invitación de Molotov para asistir a un banquete oficial en la Embajada soviética, que se celebrará, probablemente, el viernes. En círculos allegados a la Delegación norteamericana se insiste en que será puramente un acto social, pero se considera como seguro que Dulles aprovechará la ocasión para pedir a Molotov que le diga cuándo conferenciará sobre el plan atómico del Presidente Eisenhower. (Efe.)

Discurso de Dulles

BERLIN. — El secretario de Estado norteamericano, Foster Dulles, en nombre de los occidentales, ha rechazado la demanda soviética de que la China comunista sea invitada a participar en una conferencia de las cinco grandes potencias.

«Nos parece—dijo Dulles—que la propuesta para una conferencia de grandes potencias que incluya al régimen comunista chino es principalmente una maniobra para asegurar a ese régimen una posición en el mundo que no se ha merecido ni se le ha reconocido por la comunidad internacional.»

Dulles estaba respondiendo a la propuesta presentada por Molotov.

El secretario de Estado pidió que la conferencia rechace el discutir siquiera la propuesta soviética y pase seguidamente a tratar del siguiente punto del orden del día: Alemania y Austria.

La reunión de la conferencia comenzó poco después de las tres de la tarde en el edificio de la antigua Comisión Aliada de Control, fuertemente custodiado.

En nombre de las potencias aliadas, Dulles ofreció continuar la discusión sobre la cuestión de la China roja por medio de la vía diplomática, si así lo desea Rusia.

Problemas de "urgente solución"

Dulles pidió a Molotov que no permitiera que la conferencia se hunda antes de resolver los problemas de Alemania y Austria, que exigen una «urgente solución».

«Me parece extraño—dijo—que tratemos de aumentar nuestra tarea, aun antes de haber demostrado que podemos resolver las cuestiones especiales que nos han traído a ésta. Seguramente sería un error, después de habernos reunido por primera vez en cinco años, si perdemos el tiempo discutiendo si debemos organizar y cómo una nueva conferencia, en vez de tratar de los problemas que el mundo espera que resolvamos.» (Efe.)

Habla Bidault

BERLIN. — Inmediatamente después de Dulles habló Bidault, que apoyó el punto de vista norteamericano.

Los funcionarios franceses dicen que Bidault ha dicho lo mismo que Dulles, aunque en forma aún más moderada.

A continuación de Bidault, Eden hizo suya la propuesta de Dulles de abandonar la discusión de una conferencia pentapartita y de que se pase a tratar de Alemania y Austria.

Interviene Molotov

Respondió Molotov diciendo que para él el problema está dividido en tres partes: Cuestiones militares; mejora de relaciones y disminución de la tirantez en todo el mundo, y cuestiones económicas, especialmente de desarrollo del comercio.

Molotov propuso la supresión de las barreras comerciales entre el Este y el Oeste y, a este respecto, dijo que 800 millones de personas de «dos países amantes de la paz» se ven aislados del resto del mundo por esta causa. Seguidamente se extendió en consideraciones sobre «discriminación económica y discriminación política» para desembocar en el tema permanente: la participación de la China roja en una conferencia pentapartita.

La reunión se levantó después de casi tres horas de discursos sin acuerdo alguno en perspectiva. Se ha decidido que la conferencia se reanude hoy a las tres de la tarde (hora española) bajo la presidencia del ministro soviético de Asuntos Exteriores.

Al término de la reunión, el portavoz soviético Fedox Ilychev dijo que «si la U. R. S. S. sugiere una conferencia pentapartita, esta reunión debería tratar no solamente de las cuestiones asiáticas, sino de otros muchos problemas mundiales de difícil resolución, tales como el desarme, la cuestión de la energía atómica y la cuestión de Corea».

En los medios occidentales se espera que, tras la sesión de mañana, la conferencia dé por terminada la discusión entre China y pase a ocuparse de los problemas alemán y austríaco. Sin embargo, el

(Continúa en la página 9.)

Gibraltar es territorio robado a España

ROMA.—En su editorial acerca de las manifestaciones españolas reivindicando Gibraltar, el diario «Il Secolo» dice, entre otras cosas:

«Mientras «Unita»—órgano del partido comunista—parece divertido, pero también un poco indignado, de que los españoles protesten contra la escala de la Reina Isabel en Gibraltar, los seguidores de Saragat echan escuparajos de rabia.

Al expulsar a los comunistas de la Península Ibérica—añade—, Franco ha hecho imposible la reproducción de la fauna bacteriana comunmente conocida como socialdemócrata.

Lo mismo que los comunistas son nacionalistas rusos, los seguidores de Saragat son nacionalistas británicos en Italia. Sus principales jefes siempre han trabajado a favor del nacionalismo británico.»

Añade que los italianos no tienen motivos para gritar «¡Abajo Inglaterra!» simplemente porque Inglaterra «utilice a sus amigos extranjeros en la misma forma en que la Unión Soviética utiliza a los comunistas italianos. ¿Qué culpa tiene Inglaterra de que los socialdemócratas italianos crean que la Reina Isabel tiene razón en detenerse en Gibraltar, que es territorio español robado a España?»

Declara también el diario que los socialdemócratas italianos deben protestar contra la muerte de seis italianos por la Policía de Trieste—instruída por los ingleses—el año pasado, en vez de insultar a Franco. (Efe.)

AMENAZA DE NUEVA AGITACION LABORAL EN FRANCIA

Comunistas y socialistas han anunciado una huelga de protesta para mañana viernes

PARIS.—El Gobierno francés se enfrenta hoy con una creciente amenaza de nueva agitación laboral, en esta semana, con el espectro de un Frente Popular respaldado por los comunistas, según se informa en los medios cercanos al Gobierno. La Confederación General del Trabajo, inspirada por los comunistas; la Fuerza Obrera, socialista, y la Confederación de Trabajadores Cristianos han anunciado huelgas para el próximo viernes como parte de una protesta general. Será el que es llamado Día de la Acción.

Amenazan con paros en gran escala si siguen siendo desatendidas por más tiempo sus reclamaciones de hace mucho tiempo. Los trabajadores postales, los mineros, los metalúrgicos y los taxistas figuran entre los Sindicatos que anuncian huelgas.

Actitud gubernamental

El primer ministro, Laniel, y el ministro de Hacienda, Edgar Faure, se resisten a conceder aumentos generales de salarios, pues alegan que ello tendría efectos inflacionistas y perturbaría el delicado equilibrio de los presupuestos del país. Pero temiendo que una oleada de huelgas aumentará grandemente el descontento popular y reforzará la consigna de la propaganda comunista «Ya es hora de cambiar», el Gobierno ha manifestado a los jefes laborales socialistas que puede que acceda a aumentos de salarios limitados a los trabajadores peor pagados. (Efe.)

Churchill, festivo

LONDRES.—El primer ministro, Winston Churchill, ha empleado ayer la palabra «desilusión» en relación con los rumores sobre su inminente retirada.

«Es una desilusión», dijo Churchill, en medio de las risas de la Cámara. Churchill deleitó a la Cámara, manteniéndose firme y contestando a los ataques de la oposición. (Efe.)

Inglaterra ha adoptado medidas de fuerza "por algún tiempo" en Suez

LONDRES. — El ministro de la Guerra, Anthony Head, ha declarado en la Cámara de los Comunes que se habían tomado medidas de fuerza «por algún tiempo» en la zona del canal de Suez, para reducir los riesgos de ataques sangrientos contra las tropas británicas.

Naguib desea una solución satisfactoria

LONDRES. — Una Misión no oficial de tres miembros del Parlamento ha regresado a esta capital después de visitar ocho países del Oriente Medio y de haber celebrado conversaciones con el Presidente Naguib.

El jefe de la Misión, Grimond, liberal, ha dicho: «El general Naguib ha sido muy franco y se ha mostrado amistoso. Ha dicho que desea de verdad una solución del problema de la zona del canal de Suez, y que espera que las negociaciones tendrán una solución satisfactoria.»

Elementos extraños a la vida docente se infiltraron en las manifestaciones de los estudiantes

Han sido detenidas dieciocho personas ajenas a la Universidad, algunas de ellas con antecedentes políticosociales de agitadores

En la Dirección General de Prensa se nos facilita la siguiente nota oficial:

«Con motivo de la manifestación del pasado día 25, inicialmente motivada por altos intereses patrióticos, han tenido lugar en Madrid unos penosos incidentes por todos deplorados y sobre cuyo origen y desarrollo se están realizando las oportunas averiguaciones oficiales, con el fin de esclarecer los hechos y discernir las responsabilidades que de ellos pudieran derivarse. Se ha podido ya comprobar que elementos extraños a los Centros docentes, siguiendo una táctica de infiltración y agitación, se han mezclado entre los estudiantes, con el fin de desvirtuar sus nobles propósitos y perturbar el orden público, que el Gobierno tiene el deber ineludible de mantener.

Entre las detenciones realizadas en la mañana de ayer, con ocasión de los incidentes ocurridos en los alrededores de la Facultad de Derecho, figuran las de dieciocho personas ajenas a la vida universitaria, varias de ellas con antecedentes politicosociales que confirman su labor de agitación.

Asimismo se ha comprobado que son totalmente falsos los rumores puestos en circulación, con intención malévola, sobre accidentes irreparables entre los manifestantes.

Las autoridades esperan de la inteligencia, espíritu nacional y sentido de responsabilidad de los universitarios que en lo sucesivo evitarán cuantas ocasiones puedan dar lugar a alteraciones del orden público, que al facilitar la acción de los enemigos de España producen disensiones entre quienes están animados por una misma voluntad de servicio a los permanentes intereses nacionales.»

El acuerdo hispano-norteamericano hace innecesarias nuevas bases en Africa del Norte

Así lo afirma el secretario de las Fuerzas Aéreas norteamericanas

WASHINGTON. — El secretario de las Fuerzas Aéreas norteamericanas, Harold Talbott, en una conferencia de Prensa a la que asistió el secretario de Defensa, Charles F. Wilson, declaró que el acuerdo militar con España autoriza a las Fuerzas Aéreas norteamericanas a suspender los planes de construcción de otra base aérea estratégica en Africa del Norte. Añadió que la base adicional norteafricana no habría sido anulada si no se hubiera concluído el acuerdo.

Por su parte, Wilson dijo que el Gobierno de los Estados Unidos está determinado a mantener buenas relaciones con el Gobierno y pueblo españoles, con referencia al programa de construcción de bases. Señaló que reconocería la situación de tal forma que nazca un mutuo respeto y rendimiento fundamentales para el desarrollo del acuerdo entre ambos países. (Efe.)

Ayuntamiento de Madrid

AUDIENCIAS MILITAR Y CIVIL DE S. E. EL JEFE DEL ESTADO

Su Excelencia el Jefe del Estado recibió ayer en El Pardo la siguiente audiencia militar:

Don Manuel de Diego Gómez, intendente general de Aire, en reserva; don Eugenio Pereiro Coutier, consejero togado; don Enrique de la Cierva y Clave, general de brigada de Ingenieros Navales de la Armada, en reserva; don Francisco de Benito Perera, contralmirante; don José Díaz de Villegas Bustamante, coronel de Estado Mayor; don Tomás Ruiz Jiménez, coronel del Arma de Aviación; don Joaquín Cervera Cervera, capitán de navío; don Ramón de Meer Pardo, coronel de Caballería y S. E. M.; don Antonio Fernández de Palarea, capitán de Oficinas Militares retirado.

En audiencia civil fueron recibidos los siguientes señores:

Señor Saho Yu-Lin, consejero político del Presidente de la República de China; Consejo de Dirección de Correos, representando al personal de los servicios postales españoles, presidido por el Ministro de la Gobernación; marqués de Fontana, embajador de España en El Salvador; conde de Berbeder; don José María Bermejo, delegado general de la Alta Comisaría de España en Marruecos; don Alfredo Sánchez Bella, director del Instituto de Cultura Hispánica; don Diego Aparicio López, Jefe Nacional del Sindicato Vertical de Ganadería; don Emilio Lamo de Espinosa, presidente del Instituto de Estudios Agronómicos Sociales; don Juan José Fernández Uzquiza, ingeniero agrónomo.

"La restauración cristiana de la cultura"

PASTORAL DEL OBISPO DE ASTORGA, DOCTOR MERIDA PEREZ

ASTORGA. — «La restauración cristiana de la cultura» es el título de una reciente carta pastoral del obispo de Astorga, doctor don Jesús Mérida Pérez. En ella recuerda su carta pastoral sobre la restauración cristiana de la enseñanza, en la que insistía en una legislación apropiada que tutelara y facilitara la acción educadora de la Iglesia en toda clase de centros docentes. Elogia las leyes y decretos dados por nuestros católicos gobernantes y que han tenido espléndida coronación en el nuevo Concordato entre la Santa Sede y el Estado español.

La tesis de la carta pastoral se ajusta al programa paulatino de «restauración de todas las cosas en Cristo» y expone la teoría del Divino Magisterio de Cristo, de la Iglesia y eclesiástico, con toda amplitud.

Describe cuáles deben ser las cualidades del maestro cristiano. Respecto a la provisión de cátedras y cargos directivos en los centros docentes, estima que debe tenerse en cuenta la cualidad religiosa de los candidatos y encarece los peligros del profesor heterodoxo o ateo. Concede extraordinaria importancia al magisterio de escritores y publicistas. Recuerda que en la escuela tuvo su origen la Revolución que en nuestros días sembró con un millón de cadáveres el suelo sagrado de España.

El prelado estima que es todo un plan concertado para perder a España, con la impiedad de los libros, completada con la inmoralidad de los espectáculos, el que viene desarrollándose en nuestro país, en sospechosa coincidencia con otra campaña de desprestigio que se realiza en el extranjero, lo que hace pensar en una conjura de hondas raíces internacionales y de posible inspiración masónica, cuya finalidad esencial sería la destrucción de la unidad católica, en defensa de la cual lucharon, murieron y triunfaron nuestros mejores, en la por muchos olvidada, cuando no tergiversada, Cruzada Nacional.

Finaliza su carta pidiendo que se ore por la conversión de los sabios que, abandonando la vía recta, erraron en su camino, para que el Señor Dios de las ciencias, en su misericordia, ablandando sus corazones, les ilumine, y pide la mediación de María Santísima, en este Año Mariano, para lograr una vida purificada. (Cifra.)

La Delegación portuguesa de Estado Mayor visitó El Escorial

Los miembros de la Delegación portuguesa de Estado Mayor, que preside Julio Botelho, visitaron ayer San Lorenzo del Escorial.

Les acompañaba el coronel de Estado Mayor español don Joaquín de Isasi Isasmendi.

En la puerta principal del monasterio fueron recibidos por el administrador del Patrimonio Nacional de esta localidad, quien les explicó detenidamente cuanto de interés guarda el monasterio.

Después, los delegados lusitanos emprendieron el viaje de regreso a Madrid.

Se modifica la cuota de Seguros Sociales

El incremento de un uño por ciento se destiña a formación profesional

Hoy publica el «Boletín Oficial del Estado» un decreto del Ministerio de Trabajo por el que se modifica la cuota de Seguros Sociales.

A partir de primero de enero del año en curso se incrementa la cuota de Seguros Sociales obligatorios en un 1 por 100 destinado a la formación profesional. A tal efecto, se contribuirá por los trabajadores con el 20 por 100, y por los empresarios, con el 80 por 100. De la totalidad de la percepción por concepto de dicho incremento se destinará el 40 por 100 a las Instituciones de Formación Profesional que sostiene el Ministerio de Educación Nacional; el 40 por 100, a las que sostiene la Secretaría General del Movimiento, a través de sus Delegaciones Nacionales; al Ministerio de Agricultura, el 10 por 100, y al Ministerio de Trabajo, el 10 por 100 para idénticos fines.

También publica otro decreto del mismo Ministerio por el que se modifica el límite de percepción de los trabajadores a efectos de los Seguros Sociales. A partir de primero de enero de 1954, el campo de ampliación de los Seguros Sociales obligatorios de Enfermedad y de Vejez e Invalidez se extenderá a todos los trabajadores por cuenta ajena cuyos ingresos no excedan de 30.000 pesetas anuales.

Puesta en circulación de la nueva moneda de 2,50 pesetas

Entre las disposiciones que hoy publica el «Boletín Oficial del Estado» figuran las siguientes:

HACIENDA.—Decreto por el que se dispone el canje de títulos de la Deuda Perpetua Exterior al 4 por 100, domiciliada y estampillada, de la emisión de 18 de marzo de 1953.

TRABAJO.—Decreto por el que se autoriza al Instituto Nacional de la Vivienda para la construcción de 5.000 viviendas protegidas en Madrid, capital, con destino a «El Hogar del Empleado».

AGRICULTURA.—Decreto por el que se aprueba el Reglamento de Pastos, Hierbas y Rastrojeras.

HACIENDA.— Orden referente a la puesta en circulación de la nueva moneda de 2,50 pesetas.

TRABAJO.—Orden por la que se modifica el cuadro de salarios de las Normas Complementarias de Trabajo en el Manipulado de Papel de Fumar de 28 de julio de 1945. Otra por la que se crea, dependiente de las Jefaturas Provinciales del Seguro de Enfermedad, el Servicio de Determinación de Honorarios del personal sanitario.

INDUSTRIA.—Orden por la que se amplía la de 3 de diciembre de 1953 sobre derechos de los obreros de las Empresas mineras a acogerse a los beneficios que a su favor establece el decreto de 25 de septiembre de 1952.

¡OPOSITORES!

Para las numerosas plazas convocadas en los Cuerpos que indicamos a continuación os recomendamos los programas oficiales y las inmejorables contestaciones del **"Instituto Editorial Reus"**. He aquí las oposiciones anunciadas: **60 plazas para Médicos Forenses. 50 para Registradores de la Propiedad.—25 para Auxiliares en el Banco de Vizcaya.—25 para Pericial de Aduanas.**—Clases para **Taquimecanógrafos, Cultura general, Banca y Comercio.**—Próximas oposiciones para **Notarías, Auxiliares y Oficiales** en varios **Ayuntamientos y Diputaciones, Procuradores y Carteros Urbanos.** Solicite prospecto con detalles de la oposición que le interese al **"Instituto Editorial Reus", Preciados, 6 y 23, y Puerta del Sol, 12, Madrid.** Unico Centro que ha obtenido el **número UNO** en más de ochenta oposiciones y miles de plazas para sus alumnos.

Comienza el proceso de beatificación de dos obispos mártires

ALMERIA.—En el salón de actos del Seminario se verificó la solemne sesión de apertura del proceso informativo en la causa de beatificación y canonización de don Diego Ventaja Milán y don Manuel Medina Olmos, obispos que fueron, respectivamente, de Almería y Guadix, y de los hermanos de las Escuelas Cristianas Aurelio María, José Sicilia, Edmigio Amalio, Valerio Hernando, Teodomiro, Joaquín y Evencio Ricardo.

En esta primera sesión prestarán juramento todos los componentes del Tribunal, presidido por el obispo de la diócesis, quien ha nombrado juez delegado en este proceso al vicario don José Antón.

APUNTACIONES

"QUER Y DAMIJO MAL E GRARE CAL RESIVO DES TA TELCUEN TRES vienco mopa ra Mi disco..." Cartas así, de personas que saben leer lo suficiente para entender alguna cosa breve y sencilla, y que saben escribir lo suficiente para hacerse entender con dificultad, las ha recibido cualquiera. Reflexionar sobre esos escritos que no son de analfabetos —puesto que leen y escriben— tiene su interés. Muchísimo interés, a la verdad, si la reflexión se extiende a los que leen y escriben de corrido, pero no se diferencian de éstos sino en la velocidad.

LA REDENCION DE LOS ANALFABETOS, igual que la redención de criminales y de cortesanas tuvo su auge, como programa social, hace bastantes años; precisamente cuando a todo el mundo le daba por meterse a redentor, que es cuando más olvidada o peor entendida estaba la única Redención auténtica de la que el hombre se ha beneficiado.

En esa época histórica, para España culminante quizá con «Santa Isabel de Ceres», los redentores se multiplicaban como hongos, y, en ilógica consecuencia, los «irrendentismos» se multiplicaban más que los hongos.

Sin duda, debe procurarse que la gente sepa leer y escribir. Lo dudoso es que lograr semejante objetivo pueda considerarse nada menos que como una «redención».

El que no sabe escribir «querido amigo», ¿será hombre salvado y redimido cuando aprenda a trazar las letras de «Cer y damijo», que ya son inteligibles? ¿Lo será, incluso, cuando llegue a escribir correctamente «querido amigo»?

No. Ya no se dice, como se decía en tiempos, «campaña redentora contra el analfabetismo». Ahora se dice, con menos alharaca y más precisión, «lucha contra el analfabetismo».

Y ya está bien. La mentira gorda de las «redenciones», de los «irredentismos» y de las «campañas redentoras» la disfruta hoy, en exclusiva, la colosal fábrica de falsificaciones del comunismo soviético.

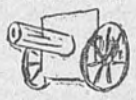

LA LUCHA CONTRA EL ANALFABETISMO, repítase, es una empresa de importancia, un trabajo noble, un quehacer magnífico en el que a los maestros de escuela deberían incorporarse con entusiasmo los estudiantes y seminaristas rurales en sus vacaciones, los oficiales del Ejército, los patronos de explotaciones agrícolas, las amas de casa. Bien. Pero, ¿y...?

¿Y LA LUCHA CONTRA EL «ALFABETISMO»?

Porque está llegando a ser considerable el número de los que, en cuanto saben leer y escribir, en vez de contentarse con escribir una carta correctamente encabezada con la advocación «mi querido amigo», escriben un libro. Y como los ciudadanos que han llegado a ser «alfabetos» experimentan una admiración profunda por la letra impresa, cátate a Periquito hecho fraile, es decir, a un «alfabeto» convertido en mentor y pontífice de la innumerable grey de los «alfabetos».

Existe —pongamos un ejemplo— «una versión vulgarizada y exangüe del tradicionalismo español». No consigo recordar ningún otro tema sobre el que tanto y tan disparatado y alicorto se haya escrito, si se exceptúan esos estupendos folletos que dan cuenta de descubrimientos grandiosos: un barbero de tal aldea que ha inventado la televisión a base del cloruro sódico, o un practicante de cierta institución benéfica que posee el secreto para que los aviones supersónicos den seis veces la vuelta a la tierra, sin escalas, utilizando como combustible dos reales de bicarbonato, inventos ambos tan honrosos para la Nación española. Fuera de tan honrados ideales, digo, de nada se ha escrito e impreso tanto y tan malo como de la tradición española, vista por los «alfabetos» que no la conocen más que por el forro, e interpretada por los «alfabetos» que arriman la más sagrada de las ascuas a la más miserable de las sardinas.

Pienso que la palabra de la que más se ha abusado en este mundo es la palabra «Dios». Y pienso que la palabra de la cual más abuso se ha hecho en esta piel de toro que habitamos es la palabra «tradición».

En realidad, mis APUNTACIONES de hoy, referidas a un tema de tanto porte como el «alfabetismo», se proponen ser, antes que nada, una invitación a los españoles que son tradicionalistas en el buen sentido de la palabra, entre los cuales me cuento, para que se anden o nos andemos con ojo frente a los «alfabetos» —no importa que sean catedráticos—, para quienes la esplendorosa tradición y el vivísimo futuro de España consisten en una mansueta, boba, ignorante y frágil estela de caracol vegetariano.

Luis PONCE DE LEON

Maestros galardonados por el Frente de Juventudes

Han sido fallados los concursos convocados por la Jefatura Central de Enseñanza

El Jurado nombrado para fallar los diversos concursos convocados últimamente por la Jefatura Central de Enseñanza del Frente de Juventudes ha resuelto los mismos otorgando el siguiente fallo:

Premio Nacional «Luis María Sobredo», para libros de lectura.—Instituído con carácter anual para premiar el mejor libro de lectura sobre Formación del Espíritu Nacional, y no obstante estar dotado con el premio único de 5.000 pesetas, han sido concedidos dos premios de dicha cuantía a los trabajos presentados bajo los lemas «Semilla azul» y «Azul», de los que resultaron autores los Instructores Elementales del Frente de Juventudes camaradas Lucas Luna Villacañas y José María Fernández Cívico, maestros nacionales de Madrid y Sevilla, respectivamente.

Concurso para premiar la mejor colección de dibujos para ilustración del «Manual de lecciones de formación politicosocial para la escuela primaria».—Entre los ocho trabajos presentados, el Jurado concedió el premio único de 5.000 pesetas al trabajo que lleva el lema de «Ceres», del que resultó ser autor el maestro nacional e Instructor Elemental del Frente de Juventudes camarada Amador Pulido Escalona, de Cáceres.

Los autores de los trabajos no premiados que hayan sido enviados bajo plica deberán solicitar la devolución de los mismos a la Jefatura Central de Enseñanza del Frente de Juventudes (Alcalá, 44, Madrid).

Bolsas de viaje para escritores y artistas

El Ministro de Educación Nacional, por medio de la Delegación Nacional de Educación, concede 24 bolsas de viaje, destinadas a escritores y artistas plásticos, con arreglo a las condiciones siguientes:

Se convocan diez bolsas de viaje al extranjero para escritores, otras diez para artistas plásticos y cuatro para compositores y profesores de Conservatorio, todas ellas dotadas con la cantidad de 10.000 pesetas.

Para optar a ellas hace falta ser español, acreditar su condición de escritor (ensayista, novelista o poeta), de artista plástico (pintor, escultor o dibujante) o de compositor o profesor de Conservatorio; ser mayor de veinte años y menor de treinta y cinco.

Las solicitudes se cursarán a la Delegación Nacional de Educación, Departamento Nacional de Cultura (Alcalá, 44, Madrid), en donde se facilitarán todos los datos que se soliciten.

Ayuntamiento de Madrid

Instalación de una central térmica en Melilla

En Villamartín van a ser construídas cien vivieñdas

MELILLA. — El periódico local «Telegrama del Rif» dice que, merced a gestiones del Alto Comisario cerca del Instituto Nacional de Industria, se va a instalar en esta plaza de soberanía una central térmica capaz de producir 2.500 kilovatios-hora, lo que supone más del doble del consumo actual de la ciudad. Junto a esta central se instalarán grandes depositos de fuel-oil, que permitirá, además del abastecimiento del grupo, atender al suministro de los barcos en el puerto. Se espera que el grupo empiece a funcionar en el próximo mes de mayo. (Cifra.)

Construcción de viviendas en Villamartín

JEREZ DE LA FRONTERA. — Un grupo de más de un centenar de casas va a construir en el pueblo de Villamartín la Junta para el Fomento del Hogar de aquella población serrana. (Cifra.)

Reformas urbanas en Bilbao

BILBAO.—En el año actual van a desaparecer dos de las zonas menos ornamentales de Bilbao: la plaza de las Brigadas de Navarra y el Parque de San Francisco, que serán convertidos en dos bonitas plazoletas con dos vistosos grupos de viviendas. Primeramente se pensó en construir en la plaza de las Brigadas de Navarra una nueva Escuela Normal de Maestras. Se ha desistido de tal idea y, a cambio, en la misma forma que se pensaba levantar la Escuela, será edificado un bloque de viviendas en forma de ángulo, que tendrá como lados la pared de la estación de Lezama y el cine Gayarre. El centro será convertido en una bella plaza, con apartaderos para vehículos, y, finalmente, las escaleras de las calzadas sufrirán una pequeña transformación y se construirá un andén para la parada del trolebús. Las viviendas que serán levantadas serán sesenta, y las construirá la entidad oficial municipal «Viviendas Municipales», con arreglo a rentas módicas.

También desaparecerá el actual Parque de San Francisco, que los «gamberros» habían inutilizado lamentablemente. Se ha encontrado la solución de levantar en los terrenos un grupo de 110 viviendas, también por «Viviendas Municipales», con arreglo a rentas asequibles a las economías domésticas, destinándose el centro para construir otra plazoleta, rematada por su parte frontal por una vistosa pérgola de entrada. De esta forma se dará solución definitiva a esta zona desmantelada.

Por último, el Ayuntamiento bilbaíno se propone unir el puente del Generalísimo a la Gran Vía por una calzada de losa de unos tres metros de espesor, que atravesará el parque bilbaíno y suprimirá al fin el barro y los tropezones por estos lugares.

Estas iniciativas municipales, unidas a la reciente de la supresión de los tranvías por todo el centro de la capital y la creación, en su lugar, de nuevas líneas de trolebuses, con lo que se ganará en rapidez y en el estado de conservación del pavimento de las calles, han sido acogidas con gran satisfacción por los bilbaínos.

Construcción de un nuevo tramo de la carretera de Tortosa a Francia

TARRAGONA. — El Ministro de Obras Públicas ha comunicado al Gobernador Civil y Jefe Provincial del Movimiento que ha firmado el proyecto de construcción del nuevo tramo de carretera de Tortosa a Francia por el valle de Arán, comprendido entre el kilómetro 594,225 de la de Pinell a Mora de Ebro y el 460,375 de la de Córdoba a Tarragona, cuyo presupuesto es de pesetas 6.561.677. También han sido aprobados por el conde de Vallellano veintiocho proyectos del plan de reparaciones de firmes y mejoras de carreteras en la provincia para el presente año, por un importe total de 4.288.633 pesetas.

Viviendas para maestros en Picón

CIUDAD REAL. — Como complemento de la construcción de nuevas escuelas en Picón, realizadas en un plazo casi récord, para sustituir a las viejas, han sido entregadas ahora por el Gobernador Civil y Jefe Provincial del Movimiento dos viviendas para los maestros, que han sido subvencionadas, en su mayor parte, por la Obra Social de la Falange, con la colaboración del Ayuntamiento del citado pueblo. (Cifra.)

Cantinas escolares en Osuna

OSUNA (Sevilla). — Han sido inauguradas las cantinas escolares de las escuelas públicas de Osuna. La mejora ha merecido el unánime elogio del vecindario. Todos los días los pequeños escolares reciben sana y abundante comida, servida por los propios maestros. Los pequeños se muestran muy contentos de que la mesa les sea servida por los propios profesores. Con ello se consigue que los niños sientan gran cariño por la escuela. En fecha próxima serán inaugurados los roperos escolares, que serán complemento de la labor social que se viene realizando por el Estado y el Municipio. (Cifra.)

Mejora en los servicios de telecomunicación de Zaragoza

ZARAGOZA.—Se realizan en la actualidad importantes obras de modernización y mejoramiento de los servicios de telecomunicación en Zaragoza. Consisten principalmente en la sustitución de los cables aéreos por modernas instalaciones subterráneas, con lo que desaparecerán los castilletes y postes en el interior de la ciudad. También se monta un nueva instalación de modernos teletipos destinados a incrementar, en su tiempo, la capacidad del servicio telegráfico entre Madrid y Barcelona. (Cifra.)

Nuevo edificio de Correos en Sabadell

SABADELL. — Formando parte de los actos del aniversaio de la liberación de esta ciudad, ha sido inaugurado oficialmente el nuevo edificio de Correos y Telégrafos, con asistencia del Gobernador Civil, don Felipe Acedo; autoridades locales, administrador principal de Correos, jefe regional de Telecomunicación y otras personalidades.

Se dió lectura a un telegrama del director general de Correos y Telecomunicación agradeciendo al Gobernador y Ayuntamiento de Sabadell su colaboración para inaugurar esta nueva central. (Mencheta.)

Reunión de las Juntas de la Obra Social de la Falange en Ciudad Real

FUERON ADJUDICADAS NUMEROSAS OBRAS EN DIVERSOS PUEBLOS DE LA PROVINCIA

CIUDAD REAL.—El Gobernador Civil y Jefe Provincial del Movimiento ha presidido la reunión de las Juntas de la Obra Social de la Falange e informó a los asistentes de las cantidades que han sido adjudicadas a distintos pueblos para la realización de obras y construcciones de escuelas, viviendas para maestros, lavaderos, abastecimientos de aguas, etc., así como la distribución de nuevas subvenciones, que con las anteriores hacen un total de cerca de medio millón de pesetas.

Además fueron fijadas las fechas, en el próximo mes de febrero, para la inauguración de distintas obras, ya terminadas, en las localidades de Carrizosa, Villar del Pozo, Alcolea de Calatrava y otras. (Cifra.)

Convocatoria de los Premios Nacionales de Periodismo "Francisco Franco" y "José Antonio Primo de Rivera"

Por una orden del Ministerio de Información y Turismo que publica el «Boletín Oficial del Estado» se convocan los Premios Nacionales de Periodismo «Francisco Franco» y «José Antonio Primo de Rivera» para el año 1954.

Los trabajos que concurran al Premio Nacional de Periodismo «Francisco Franco» constituirán la labor periodística firmada de cada concursante, dentro del plazo que se señala en la presente orden. Los trabajos que se presenten al Premio Nacional de Periodismo «José Antonio Primo de Rivera» constituirán la labor periodística que sin firmar haya realizado cada concursante en el mismo plazo. Para aspirar a cualquiera de ambos premios será preciso que los originales correspondientes hayan sido publicados en idioma español y en diarios o revistas de España o países de habla española, dentro del plazo comprendido entre el 1 de febrero y el 31 de octubre de 1954. El plazo de admisión de artículos finalizará a las veinticuatro horas del día 10 de noviembre de 1954. La cuantía de cada uno de los Premios Nacionales de Periodismo será de 25.000 pesetas, considerándose indivisibles. La concesión de los Premios Nacionales de Periodismo «Francisco Franco» y «José Antonio Primo de Rivera» deberá hacerse antes del día 6 de enero de 1955, pudiendo quedar desiertos.

El Jurado calificador de los Premios Nacionales de Periodismo objeto de esta orden estará constituído por los siguientes señores: Director general de Prensa, como presidente; los directores de los periódicos «Faro de Vigo», de Vigo; «La Nueva España», de Oviedo; «El Norte de Castilla», de Valladolid; «El Pensamiento Alavés», de Vitoria; «La Vanguardia Española», de Barcelona; «Sur», de Málaga; «Las Provincias», de Valencia; «Diario de Cádiz», de Cádiz; «Hoy», de Badajoz; «El Adelantado de Segovia», de Segovia, y «Heraldo de Aragón», de Zaragoza, pudiendo ser sustituídos por los subdirectores o redactores-jefes en caso de imposibilidad de asistencia; don Luis Ponce de León, don José Montero Alonso y el jefe de Asuntos Generales de la Dirección General de Prensa, en función de secretario.

NUEVA PROMOCION DE AVIADORES CIVILES EN BILBAO

Entre ellos figura la aviadora más joven de España

BILBAO.—El Aéreo Club de Vizcaya tiene ya su tercera promoción de pilotos civiles, que acaban de realizar los vuelos finales después de un curso de dos meses. Los nuevos pilotos son ocho, entre ellos la señorita María del Pilar Rodríguez, que sólo cuenta diecinueve años, y que ha pasado a ser la piloto más joven de España. El Aero Club cuenta en la actualidad con cuatro avionetas, y próximamente recibirá otra facilitada por el Ministerio del Aire. (Cifra.)

YA TIENE USTED EN ESPAÑOL
EL PRIMER NUMERO DE LA REVISTA
CIENCIA Y VIDA
versión al castellano de la edición francesa "SCIENCIE ET VIE". Publicación mensual. 20 interesantes artículos
Precio, 12 ptas.
VENTA EN LIBRERIAS Y KIOSCOS

Se intensifica el régimen de nevadas en provincias

Han quedado cerrados los puertos montañeros de Santander y Bilbao

OVIEDO.—Continúa el temporal de nieve en casi toda la provincia. Durante la madrugada nevó y granizó en diversas zonas. El monte Naranco y otros lugares altos que rodean la ciudad están cubiertos. El temómetro señalaba a mediodía tres grados. (Cifra.)

Se recrudece el temporal en la provincia de Santander

SANTANDER. — En las últimas veinticuatro horas se ha recrudecido el temporal de nieve, principalmente en la parte alta de Santander.

En todo el valle de Campóo la nieve alcanza gran espesor, no parando de nevar desde el día de ayer.

En la región de Liébana ocurre lo mismo, y las comunicaciones por la carretera de Madrid a Santander por Burgos se halla cerrado al tráfico a causa de la nieve caída durante la noche.

El puerto de Mozabal, en la carretera de Santander a Palencia, se tiene que subir con cadenas.

En Santander la temperatura ha descendido muchísimo. (Mencheta.)

Los puertos de Urquiola y Orduña, cerrados

BILBAO. — En las zonas montañosas está nevando con bastante intensidad. Los puertos de Urquiola y Orduña han vuelto a quedar cerrados al tráfico. En este último el espesor de la nieve alcanza medio metro, y en el de Urquiola, 25 centímetros. En el alto de Barázar, que es el de mayor tráfico en Vizcaya, la nieve rebasa los 30 centímetros y los vehículos tienen que circular con cadenas. (Cifra.)

Persiste la nevada en Vitoria

VITORIA.—Durante la noche del martes continuaron las precipitaciones de nieve, pero no muy intensamente. Han llegado con normalidad los coches de línea de Bilbao y San Sebastián con las ediciones de la Prensa. A pesar de que a mediodía continuaba nevando, no parece que ello va a tener las consecuencias que la nevada caída en los primeros días de enero. (Cifra.)

Intensa lluvia en San Sebastián

SAN SEBASTIAN.—Llueve con bastante intensidad sobre esta capital, y la temperatura es muy baja. (Cifra.)

Nieva en Orense

ORENSE. — Ha vuelto a nevar sobre diferentes puntos de la provincia y con intensidad en las zonas montañosas. En la capital también nevó durante unos veinte minutos, pero sin llegar a cuajar. El frío sigue intenso. En Orense el termómetro marco tres grados bajo cero. (Cifra.)

Copiosas nevadas en la provincia de Burgos

BURGOS.—De nuevo se ha recrudecido el temporal de frío y nieve en esta provincia, registrándose una mínima de 1,4 grados bajo cero.

Las noticias que se reciben de numerosos pueblos del norte de la provincia y de la sierra dan cuenta de que comenzó a nevar copiosamente.

El automóvil del servicio de viajeros con Villarcayo tuvo que dar un amplio rodeo, ante el riesgo de no llegar a su destino a causa de la nevada. (Mencheta.)

Viento helado en Murcia

MURCIA.—Reina un frío intensísimo, con viento helado, que ha hecho descender la temperatura varios grados. (Mencheta.)

Once grados bajo cero en La Bonaigua

BARCELONA.—Comunica el Servicio Meteorológico que el cielo presenta aspecto variable. En el Pirineo leridano la nubosidad es mayor, habiéndose registrado nevadas de carácter moderado. El espesor de la nieve es de 1,58 metros, como máximo, en el puerto de La Bonaigua, de 90 centímetros en el Lago Negro, 60 en Estangento y 54 en los lagos de San Mauricio.

La temperatura mínima en la región corresponde a La Bonaigua, con 11 grados bajo cero.

El avance de predicción augura nevadas en los Pirineos y cielo de aspecto variable en el resto, con nubes de desarrollo vertical. (Cifra.)

Heladas en Mora de Toledo

MORA DE TOLEDO.—Ha empeorado considerablemente el tiempo, después de unos días de buena temperatura. El termómetro ha bajado hasta los dos grados y durante las noches caen fuertes heladas, notándose sus efectos principalmente en las huertas, donde las verduras y hortalizas aparecen con las hojas ennegrecidas. El cielo sigue despejado y soplan vientos flojos del Norte, que alejan toda esperanza de lluvia, tan necesaria al campo. (Cifra.)

Fuerte escarcha en Granja de Torrehermosa

GRANJA DE TORREHERMOSA (Badajoz).—Se ha registrado la mayor escarcha del presente invierno. Campos y tejados aparecieron completamente blancos, tal y como si hubiera nevado. El cielo está despejado y la temperatura es de tres grados bajo cero. (Cifra.)

Cigüeñas en Bélmez

BELMEZ (Córdoba).—A pesar del intenso frío reinante, han hecho su aparición en esta zona las primeras cigüeñas, como si quisieran indicar que pronto aumentará sensiblemente la temperatura. (Cifra.)

Frío y nieve en Cazorla

CAZORLA.—La temperatura ha descendido considerablemente y empezó a nevar ayer por la tarde. Toda la sierra y sus estribaciones aparecen con una gran nevada, que se espera continúe, porque el frío es intenso. Se han recogido unos ocho litros por metro cuadrado. (Cifra.)

Mucho frío en Tenerife

SANTA CRUZ DE TENERIFE. Ha descendido bruscamente la temperatura y se registra frío intenso en toda la isla, con fuertes aguaceros en diversas zonas del Norte. En el Teide ha vuelto a nevar y el valle de la Orotava se encuentra cubierto de nubes. (Cifra.)

Nuevo Gobernador Militar de Asturias

OVIEDO.—Se ha posesionado de su cargo el nuevo Gobernador Militar de esta provincia, don Manuel Carrasco Verde, que recibió después a los jefes y oficiales de la guarnición. Posteriormente fué cumplimentado por las autoridades civiles. (Cifra.)

Ayuntamiento de Madrid

Más de cuatro millones y medio de pesetas para mejoras de carreteras en la provincia de Albacete

Importante acuerdo de la Comisión Municipal Permanente

ALBACETE (De nuestro corresponsal).—*El Ministro de Obras Públicas dirigió ayer un telegrama al Gobernador Civil de la provincia, en el que manifestó haber firmado la aprobación de 27 proyectos del plan de reparaciones, mejora y acondicionamiento de tramos de carreteras en 1954, por un total de administración de 4.572.113,13 pesetas, autorizando a la Dirección General correspondiente a tramitar el citado crédito, adjudicar obras de presupuesto superior a 100.000 pesetas, y ordenar libramiento en firme de tipos de contratación concertados.*

La firma y aprobación de este plan beneficia en extremo a Albacete, ya que dentro de él figura la mejora y acondicionamiento de varios trozos de carreteras que comunican a varios pueblos de nuestra provincia.

Las obras comenzarán en plazo inmediato y se llevarán a efecto en los siguientes puntos:

En el término municipal de Albacete, reparación con materiales asfálticos de cuatro tramos de la carretera de Badajoz a Valencia.

En el término municipal de Barrax, reparación con el mismo material de otros tres tramos de la misma carretera y de otro de la carretera nacional de Córdoba a Valencia (Albacete a Jaén) en su kilómetro 55.

En el término de El Robledo, reparación de los kilómetros 56 al 63 de la carretera citada anteriormente.

En los términos de El Saloba, Vianos y Villapalacios, reparación de los kilómetros 91 al 95 de la misma carretera.

En los de Bienservida y Alcaraz, reparación de los kilómetros 108 al 109,250 de la misma carretera.

En el término de Albacete, reparación del kilómetro 74,500 al 72,250 de la carretera de Ayora a Albacete.

En el de Fuentealbilla, reparación de los kilómetros 122 al 125 de la carretera de Córdoba a Valencia (Cuenca-Albacete).

En el de Golosalvo, reparación de los kilómetros 126 y 127 de la misma carretera.

En el de Mahora y de la misma carretera, reparación de los kilómetros 137 y 138.

En el término municipal de La Roda se hará la reparación con macadam de los kilómetros 10 al 12 de la carretera de La Roda a Balazote.

En el término de Casas de Ves, y por el mismo procedimiento, la reparación de los kilómetros 6 y 7 y 15 al 20 de la carretera de Munera a Mahora.

En este mismo término, y en el Balsas de Ves, reparación de los kilómetros 13 al 16 de la carretera de Casas Ibáñez a Alberique.

Por último, en el término de Albatana (Hellín), reparación de los kilómetros 7 al 12 de la carretera de Jumilla a Agramón, a Tobarra por Albatana.

La grata noticia ha sido recibida con muestras de agradecimiento al Ministro de Obras Públicas y al Gobernador Civil y Jefe Provincial del Movimiento, camarada Rodríguez Acosta.

IMPORTANTE ACUERDO DE LA COMISION MUNICIPAL PERMANENTE

Uno de los acuerdos más importantes tomados en la reunión que la Comisión Municipal Permanente celebró en días pasados, fué el de llevar a efecto una ampliación del servicio de autobuses interurbanos durante las horas de la noche.

Albacete, que desde hace unos diez años se extiende a causa de las edificaciones y obras construídas en su periferia urbanística, cuenta hoy con varios barrios asentados en las afueras de la ciudad.

Por la distancia que existe desde estos barrios con el centro de la población, fué necesario implantar hace años un servicio de autobuses, cuyo recorrido vino a satisfacer una necesidad de comunicación interurbana para los residentes, no ya sólo del llamado barrio Hogar Nacionalsindicalista (el más amplio de todos), sino para aquellos que viven en el límite de la población en otros sectores.

El Municipio, siempre en constante atención para solucionar los problemas que la vida de la ciudad crea, vela este servicio que, como hemos dicho anteriormente, es base para las actividades de muchos ciudadanos, y que, dicho sea en honor a la verdad, funciona dentro de una perfecta organización y control rigurosísimo de horario. Gracias a ello, las comunicaciones en toda la ciudad están aseguradas durante las horas del día. Ahora bien; cuando deja de funcionar este servicio, pasadas las once horas de la noche, el problema se hace patente a causa de la falta de transporte de aquellos que por cualquier causa tienen necesidad de permanecer en el centro de la ciudad hasta pasada la una de la madrugada.

Este tema ha sido tratado varias veces por la Prensa local, y creemos francamente que sus comentarios influyeron un tanto en la creación de un ambiente que en sí supone una petición de carácter popular al Municipio.

El pasado día 21, y en la sesión apuntada, el señor García Tomás, recogiendo el eco de aquellos que más les afecta esta anomalía, planteó ante la Comisión Permanente el asunto, haciendo saber y demostrando que la ampliación de dicho servicio de autobuses es concesión urgente y necesaria.

Ante las palabras del señor García Tomás, la Comisión Permanente otorgó un voto de confianza al señor Alcalde, para que personalmente pueda realizar las gestiones pertinentes con la Empresada interesada a tal objeto. Es lo mejor que pudo suceder, ya que estamos seguros de que el Alcalde, señor Martínez de la Ossa, obrará como suele hacerlo cuando urge la solución rápida de ciertos problemas. Así, pues, y de llegar a un completo acuerdo por parte de Municipio y Empresa, en breve quedará completado un servicio que, no sabemos por qué circunstancia, hasta ahora obligó a un crecido porcentaje de albacetenses a transportarse por sus propios medios y a ciertas horas de la noche a lugares distantes de lo que pudiéramos llamar corazón de la capital.

En nombre de los albacetenses, modestos casi todos ellos, que viven en los barrios extremos de la ciudad, pedimos al Alcalde use de su autoridad y comprensión en la pronta solución del problema.

José ESPINOSA

La población de Barcelona muestra su satisfacción ante las nuevas obras y servicios inaugurados

Un grupo escolar construído en tres semanas gracias a un novísimo sistema de prefabricación

Veinticinco años de la memorable Exposición de 1929

BARCELONA (De nuestro corresponsal.) — La espontánea, numerosísima y complacida participación popular, no sólo en los festejos de carácter público, sino también en los actos oficiales conmemorativos de la Liberación, tanto en Barcelona como en la provincia, donde continúan (hoy, jueves 28, en Granollers, y los días siguientes, en Arenys de Mar, Centellas, Vich, Berga, etc.), constituye un rasgo muy característico, digno de ser subrayado; por eso lo hizo notar, agradeciéndolo, el Gobernador Civil y Jefe Provincial del Movimiento, general Acedo Colunga, al inaugurar en la prolongación del Metro Transversal hacia San Andrés la estación de La Sagrera, donde se había congregado el vecindario de aquella extensa y pobladísima barriada, que aplaudió con gran entusiasmo a la llegada de las autoridades y jerarquías, expresando alborozadamente su satisfacción ante este nuevo servicio que le resuelve en una proporción considerable el serio problema de los transportes y la comunicación rápida y barata con el centro de la ciudad.

Puso también de relieve el Gobernador y Jefe Provincial que sin la victoria de España sobre sus enemigos no hubieran sido posibles tantas y tan importantes mejoras como vamos consiguiendo, a pesar de dificultades inmensas, por lo cual toda la gratitud corresponde a Dios, que nos la concedió, y al Caudillo y al Ejército invictos, que, en su nombre, la forjaron, y que hace ahora quince años arrancaron a Barcelona de las garras de la barbarie soviética.

La alegría popular continuó después manifestándose al ser iniciadas las obras del ramal hacia Horta, rellenando con hormigón la gran zanja donde está construído ya el arranque del túnel; no se ha tratado, por tanto, de una mera inauguración simbólica, dando el consabido primer golpe de pico... sin saber cuándo le seguirá el segundo, sino, más positivamente, de dejar constancia oficial de que, en efecto, han comenzado los trabajos.

La política municipal de transportes, que dentro de poco se traducirá en una realidad, como la llegada del mismo Metro Transversal a San Andrés, donde será puesta en servicio la estación del paseo de Fabra y Puig, avanza, pues, a un ritmo tan rápido como le permiten las circunstancias y las posibilidades económicas, teniendo en cuenta que cada nuevo túnel del Metro cuesta cincuenta millones de pesetas. La longitud de este tramo recién inaugurado es de 630 metros, con lo cual pasa ya de los nueve kilómetros la total de la línea que tiene en funcionamiento el Transversal.

Otro interesante servicio de transportes que también ha complacido mucho al público, es el de «microbuses», para recorrer, aunque, naturalmente, no a espeluznantes velocidades de competición, sino a moderada marcha turística, el espléndido circuito de Montjuich, y visitar cómodamente ese indescriptible conjunto de maravillas creado hace veinticinco años, con motivo de la memorable Exposición Universal de 1929.

Al otro extremo de la ciudad, las humildes barriadas de Las Roquetas y La Trinidad registraban el mismo día acontecimientos de otro carácter, pero igualmente demostrativos de una labor en beneficio de la población, con preferencia hacia la más necesitada: la inauguración de sendos grupos escolares, uno de ellos construído en el increíble tiempo récord de tres semanas gracias a un novísimo sistema de ensamblaje de piezas prefabricadas y sólidamente rellenas y trabadas entre sí con una curiosa pasta de virutas mineralizadas que se está empleando mucho en Suiza, porque resulta un excelente aislador y protector contra el frío; el otro, de dos plantas y mayores dimensiones, levantado con arreglo al sistema de construcción normal y corriente, en menos de un año, lo que también es un plazo verdaderamente breve.

Y en la barriada del Guinardó se inauguraba un amplio y modernísimo mercado, que mereció los más calurosos elogios del Gobernador y Jefe Provincial y del Alcalde, don Antonio María Simarro, para el teniente de alcalde delegado de Abastos, camarada Compte Pi. No hay que decir que el vecindario del Guinardó hizo lo mismo que el de La Sagrera, Las Roquetas y La Trinidad, sumándose en masa al acto para expresar jubilosamente su satisfacción ante tan deseada mejora y tan práctico y positivo modo de celebrar las grandes efemérides nacionales.

Los transportes urbanos, atención principal del Ayuntamiento

Dentro de nuestro ciclo conmemorativo de la Liberación de Barcelona en su décimoquinto aniversario, hemos querido, precisamente para estos días preguntar al Alcalde de Barcelona, don Antonio María Simarro, cuál ha sido, a su juicio, lo esencial de la acción municipal en este tiempo. Sin vacilar, nos contesta:

—El plan general de transportes urbanos, buscando principalmente en las líneas subterráneas la solución de este problema.

Y prosigue:

—Nos guía en esta orientación el criterio de Su Excelencia el Jefe del Estado. Hablando con él de los grandes problemas de Barcelona, como me refiriese especialmente, entre otros, a este de los transportes y al de la vivienda, me indicó:

—Ante todo, transportes; habiendo transportes, habrá viviendas.

Y así es, en efecto, pues nada adelantaríamos fomentando la construcción de viviendas en la periferia de la ciudad si antes, o al menos simultáneamente, no proporcionásemos a sus moradores los medios necesarios para trasladarse rápidamente al centro o a sus lugares de trabajo.

En cambio, las nuevas líneas de transportes constituyen por sí mismas un poderoso estímulo a la construcción en las zonas a las cuales benefician, dotándolas de buenas comunicaciones.

Y las líneas subterráneas son las preferibles, tanto porque permiten, sin peligro mayores velocidades, y, por consiguiente, mayores frecuencias en el servicio, como por lo que contribuyen a descongestionar la circulación rodada por la superficie, que en algunos lugares céntricos está llegando ya, y aun casi podríamos decir superando, el punto de saturación, lo que ofrece inconvenientes graves, por evidentes razones.

De ahí que hayamos procurado impulsar cuanto nos ha sido posible, con la eficacísima colaboración del Gobernador Civil, señor Acedo, la construcción de nuevas líneas del Metro, a pesar de su elevadísimo coste.

—¿Cómo podríamos sintetizar en pocas y expresivas palabras lo hecho en esta materia?

—Con las siguientes: en estos tres últimos años, inauguración de nueve estaciones del Metro, incluyendo, naturalmente, la de La Sagrera, cuya puesta en servicio coincide con el décimoquinto aniversario de la Liberación, y la del paseo de Fabra y Puig, ya en San Andrés, que, Dios mediante, nos proponemos inaugurar la próxima primavera, puesto que el túnel hasta ella está terminado ya.

Son éstas las nueve estaciones de referencia:

En el ramal del ferrocarril de Sarriá a la avenida del Tibidabo desde la estación de Gracia, por el túnel de la calle de Balmes, las de Molina, Padua, Núñez de Arce y avenida del Tibidabo.

En la prolongación del Metro Transversal hacia San Andrés desde la estación de Marina, las de la plaza de las Glorias, el Clot, Navas de Tolosa, La Sagrera y Fabra y Puig.

Así vamos avanzando hacia la realización del plan general de transportes urbanos por líneas subterráneas, cuya próxima etapa será la construcción del ramal de La Sagrera a Horta, la cual, como saben ya los lectores de ARRIBA, que recogió mis palabras de hace unos días anunciándolo, iniciaremos también coincidiendo con el aniversario de la Liberación.

—Con este ramal y el del otro extremo del Metro Transversal desde Sans, ¿podremos considerar ya enlazadas por la línea subterránea la barriada de Horta y la de Collblanch?

—Sí, pero dando un gran rodeo, que nos proponemos evitar con otro enlace más directo, desde la estación de La Sagrera, por la calle de la Industria, para continuar por otras, hasta salir a la Travesera de Las Corts y llegar en línea recta al mismo Collblanch, todo lo cual, indudablemente, resulta más ventajoso.

—¿Posibilidades financieras para una obra de tan vastas proporciones?

—Sería prácticamente imposible, o, por lo menos, considerablemente perturbador, que pretendiéramos arbitrar de una vez la fórmula que nos permitiera financiar desde luego la totalidad del plan de transportes urbanos; pero si lo hacemos escalonadamente y ateniéndonos a la realidad de las cosas, veremos que las ingentes dificultades disminuyen de volumen y, en definitiva, resultará que lo que nos proponemos hacer está perfectamente a nuestro alcance.

Y con estas optimistas palabras del Alcalde, que constituyen una magnífica promesa para el porvenir de Barcelona, terminan sus interesantes manifestaciones sobre algunos de los principales hechos y proyectos del Ayuntamiento en materia tan importante y vital como esta de los transportes urbanos.

Fernando VAZQUEZ-PRADA

MINISTERIO DE AGRICULTURA

INSTITUTO NACIONAL DE COLONIZACION

ANUNCIO

Se anuncia concurso público para la ejecución por contrata de las OBRAS DE CONSTRUCCION DE CAPILLA EN EL NUCLEO "DOÑANA" Y DE CAPILLA Y CASA RECTORAL EN EL NUCLEO "LAS MONJAS", AMBOS DE LA FINCA "SANTA AMALIA" (Málaga), cuyo presupuesto de ejecución por contrata asciende a **trescientas veinte mil ochocientas treinta y cinco pesetas con un céntimo** (320.835,01).

Los proyectos y pliego de condiciones del concurso, en el que figura modelo de proposición, podrán examinarse en las Oficinas Centrales del Instituto Nacional de Colonización en Madrid (paseo de la Castellana, 31) y en la Delegación de dicho Organismo en Granada (Puerta Real, 1), durante los días hábiles y horas de oficina.

Las proposiciones, acompañadas del resguardo acreditativo de haber constituído una fianza provisional de **seis mil cuatrocientas dieciséis pesetas con setenta céntimos** (6.416,70), deberán presentarse en cualquiera de las oficinas indicadas antes de las doce horas del día 25 de febrero próximo, y la apertura de los pliegos tendrá lugar en las Oficinas Centrales a las doce horas del día 5 de marzo de 1954.

Madrid, 25 de enero de 1954.—**El Ingeniero Subdirector de Obras.**

Ayuntamiento de Madrid

Francia ha elegido Tahití como nuevo lugar de exilio de Ben Yussef

Se espera una decisión final sobre el problema cuando Bidault regrese de Berlín

PARIS.—Francia ha elegido la isla de Tahití, en el centro del inmenso océano Pacífico, como nuevo lugar de exilio para el destronado Sultán de Marruecos, mientras extiende su vista para tratar de encontrar un nuevo residente general que sea capaz de devolver la paz a la zona francesa de Marruecos.

Mientras tanto, se confirma en París—como resultado inmediato de la petición formulada por los marroquíes de la Zona española de independizar la autoridad del Jalifa mientras duran las actuales circunstancias creadas por Francia—la decisión de sustituir al general Guillaume en el cargo de residente general de Francia en Marruecos.

En algunos círculos franceses se defiende la teoría de que debe ser una personalidad civil, que emprenda las reformas que necesita Marruecos francés y que trate de llegar a un acuerdo con los nacionalistas. Estos círculos apoyan a Marcel Edmond Naegelen, socialista, que fué candidato en las recientes elecciones a Presidente de la República. Tiene experiencia colonial porque durante bastante tiempo fué gobernador de Argel. Se espera una decisión final tan pronto como el ministro francés de Asuntos Exteriores, Bidault, regrese de Berlín. (Efe.)

Francia es una "rara democracia", dice "Franc Tireur"

PARIS.—El diario izquierdista «Franc-Tireur» publica un editorial en el que comenta la partida del Sultán Sidi Mohamed Ben Yussef de Córcega.

«Francia—dice—es una rara democracia. Se liquida a ciertos personajes sin otra forma de proceso. Una buena mañana, a la hora de los lecheros, se va a despertarles a su domicilio; se les paga un viaje inesperado en avión, y cuando empiezan a acostumbrarse a su nueva residencia se les lleva sin más, para despacharlos al otro lado del mundo. Tenemos al Sultán, tenemos al jefe tunecino Burguiba, igualmente deportado..., perdón, alejado en una isla. Tenemos igualmente al argelino Messali Hadj confinado en Niort, por no hablar de los menos célebres a los que se envía al otro lado de las alambradas.

Sí—añade—, rara democracia la de Francia. La única, sin duda, que, sin ser totalitaria, se permite el lujo de tener prisioneros oficiales. Como en tiempos de la "Máscara de Hierro".» (Efe.)

Manifestaciones del dirigente nacionalista El Fassi

EL CAIRO.—Allal El Fassi, dirigente del partido del Istiqlal, ha manifestado que «la acción de España en Marruecos ha ocasionado un acercamiento hispanoárabe basado en un sólido fundamento de compenetración».

En una conferencia de Prensa, El Fassi dijo: «España ha estado por largo tiempo deseosa de cooperar con los árabes.»

El Fassi condenó enérgicamente la nueva acción francesa al trasladar al Sultán Mohamed V desde Córcega a otro nuevo lugar de confinamiento.

Con anterioridad a sus declaraciones a la Prensa, El Fassi expuso ante la Comisión política de la Liga Arabe el desarrollo de los últimos acontecimientos en Marruecos. (Efe.)

Acusación nacionalista árabe a Francia en la O. N. U.

SEDE DE LAS NACIONES UNIDAS (Nueva York). — Los representantes del partido marroquí de la independencia, Istiqlal, han facilitado una declaración, en la que acusan a Francia de «haber puesto la disputa marroquí en la escena internacional».

«Esto—añaden—prueba que Marruecos es una amenaza para la paz y seguridad del mundo, como fué manifestado por el bloque árabeasiático ante las Naciones Unidas.» (Efe.)

Continúa la agitación en Marruecos francés

PARIS.—Noticias del Marruecos francés dan cuenta de que continúa la oleada de agitación.

«Las fuerzas marroquíes de Seguridad—dice la agencia United Press—han permanecido en estado de alarma después de un frustrado atentado contra la vida del presidente de la Cámara de Comercio de Port Lyautey.

La Policía francesa ha detenido en Fez al médico musulmán Salem El Cohen, y le ha acusado de estar relacionado con «grupos subversivos de la ciudad». (Efe.)

Un inspector de Policía muerto en Casablanca

CASABLANCA. — Un inspector de Policía ha resultado muerto de dos balazos en la cabeza. El autor de los disparos se dió a la fuga. (Efe.)

En los cursos de las Granjas-Escuelas de la Sección Femenina las alumnas salen capacitadas en toda clase de industrias rurales.

Reducción de gastos públicos en Argentina

TIENDEN A REFORZAR LA MONEDA NACIONAL

BUENOS AIRES. — El presupuesto argentino se ha reducido este año, en sus gastos, en una cantidad equivalente a 116 millones de dólares menos que en 1953. La reducción de gastos fiscales está destinada a reforzar la moneda argentina. El Gobierno del general Perón ha cancelado asignaciones por un valor equivalente a 290 millones de dólares, votados originariamente para la expansión de servicios públicos controlados por el Estado, tales como ferrocarriles, teléfonos, fábricas de electricidad y factorías militares. (Efe.)

Causa de los altos precios del café brasileño

RIO DE JANEIRO. — El Gobierno ha invitado a una docena de representantes del Congreso, periodistas y dirigentes laborales de los Estados Unidos para que vengan a visitar las plantaciones de café que han sido asoladas por las heladas, lo que es origen de los recientes altos precios de dicho producto. También se ha invitado a la Federación de Mujeres para que envíen cuatro amas de casa, con una misión análoga. Los grupos serán llevados a las plantaciones de Sao Paulo y Paraná. «Queremos que los norteamericanos vean que estamos poniendo las cartas sobre la mesa y no ocultamos nada», ha dicho Joao Pacheco, presidente del Instituto Brasileño del Café. (Efe.)

Persiste la maniobra soviética para lograr una conferencia con Pekín

(Viene de 5.ª página.)

portavoz soviético ha dado a entender que, si no hay acuerdo sobre China, Molotov no accederá a que la conferencia pase rápidamente a tratar de los dos citados problemas europeos. (Efe.)

Molotov convida a cenar a Bidault

BERLIN.—Anoche agasajó Molotov a Bidault, ministro francés de Asuntos Exteriores, y a Alexander Parodi, secretario general del ministerio francés de Negocios Extranjeros, con una cena en la Embajada soviética. Se daba por seguro, en los centros políticos, que Molotov aprovecharía esta oportunidad para continuar sus esfuerzos cortejando a Francia, para apartarla de Estados Unidos e Inglaterra.

El secretario de Estado norteamericano, Foster Dulles, y el ministro de Asuntos Exteriores británico, Anthony Eden, también cenaron juntos. (Efe.)

Demasiadas máquinas de escribir y pocas ametralladoras

BERLIN.—Un «taxista» que en su coche condujo a varios periodistas a la reunión de los cuatro ministros de Asuntos Exteriores, pronosticó tristemente: «Esta conferencia será un fracaso. Los occidentales han traído demasiadas máquinas de escribir y muy pocas ametralladoras.» (Efe.)

Un bloque oriental militar

BERLIN.—En los círculos occidentales se declara que Rusia ya ha creado de hecho el bloque militar soviético que Molotov anunció en su discurso como amenaza o represalia contra la Comunidad Defensiva Europea. Afirman que la información que obra en manos occidentales confirma la existencia de una fuerza militar europea, instruída y estrechamente controlada por Moscú, de 60 a 90 divisiones, integradas por completo dentro del sistema defensivo soviético.

La Unión Soviética tiene una red tupida de tratados políticos y militares con Polonia, Checoslovaquia, Rumania, Hungría, Bulgaria, Albania, y en grado menor, con Alemania oriental. Los Ejércitos están entrenados de acuerdo con las reglas del Ejército ruso. Algunos tienen unidades a cargo de oficiales soviéticos.

Los Ejércitos satélites representan entre 1.200.000 y 1.600.000 hombres, que han sido reorganizados en los últimos meses y equipados con armas más modernas, incluyendo armamento a reacción y tanques de fabricación soviética.

Acusación contra Rusia

SUDMUNT (Ontario). — El vicepresidente de la Asociación de Tramperos de Ontario, J. Cryderman, calificó las pielas de procedencia rusa como «producto del esfuerzo de tramperos esclavizados en las estepas siberianas». Al mismo tiempo, Cryderman ha pedido al Gobierno que prohiba el acceso al mercado nacional de las pieles exportadas por la Unión Soviética.

La Asociación de Tramperos cuenta con unos 100.000 afiliados.

EL PRESIDENTE TURCO, EN WASHINGTON

FUE RECIBIDO POR EL VICEPRESIDENTE NORTEAMERICANO

WASHINGTON. — El Presidente turco Celal Bayar ha llegado al aeropuerto de Wáshington a bordo del avión especial del Presidente Eisenhower «Columbine». Al descender del aparato fué saludado por el vicepresidente norteamericano, Richard Nixon, que le dió la bienvenida, y un grupo de altos funcionarios y miembros del Cuerpo diplomático.

Seguidamente se puso en marcha el cortejo entre los vítores de millares de personas congregadas a todo lo largo del recorrido. El automóvil en que iba el Presidente de Turquía y los dieciséis coches que formaban el cortejo invirtieron veinte minutos en trasladarse desde el aeropuerto a Wáshington. La Policía ha calculado que dentro de los límites de la ciudad se encontraban más de cien mil personas a lo largo del recorrido hasta el Ayuntamiento, donde se había organizado una recepción de bienvenida. (Efe.)

Maestros españoles recibidos en audiencia especial por Su Santidad el Papa

Realizan un viaje de estudios por distintas capitales italianas

ROMA.—Su Santidad el Papa ha recibido en audiencia especial al grupo de educadores españoles que visitan Italia en viaje de estudios, organizado por la Jefatura Nacional del S. E. M., con becas concedidas por el Ministerio de Educación Nacional.

Los inspectores, profesores y maestros que componen el grupo han visitado los más importantes centros pedagógicos de Génova, Florencia y Roma. En esta ciudad recorrieron con todo detenimiento la emisora Radio Roma, el Instituto Magistral «Reina Margarita», el Instituto Clásico de Enseñanza Media «Julio César» y el grupo escolar «Reina Elena», donde les fueron facilitados cuantos datos e informaciones eran solicitados.

En los próximos días continuarán su viaje de estudios a Nápoles, Florencia y Milán, donde visitarán otras instituciones docentes y culturales.

La salud del Sumo Pontífice no ofrece preocupación alguna

CIUDAD DEL VATICANO.—La ligera indisposición del Romano Pontífice no ofrece motivo de preocupación alguna. Su Santidad ha pasado una noche tranquila y con temperatura normal. Según las últimas noticias, resulta que el médico pontificio, doctor Ricardo Galeazzi, ha aconsejado al Santo Padre un período de reposo por haberle notado síntomas de cansancio debido al continuo prodigarse en el constante trabajo de su ministerio apostólico. Pero continúa de algún modo su trabajo, pues ha despachado con el pro-secretario de Estado, monseñor Montini, en su biblioteca privada. (Efe.)

Importantes hallazgos arqueológicos en Palestina

JERUSALEN.—El Anuario de los Estudios Bíblicos Franciscanos de Palestina da noticias de algunos hallazgos arqueológicos importantes verificados en estos últimos tiempos en el país de Jesús.

Durante los trabajos de restauración del edificio de la Custodia de Tierra Santa, situado hacia la mitad de la cumbre del monte de los Olivos, ha sido hallado un antiguo cementerio con tumbas superpuestas. En la primera fila de tumbas fueron hallados objetos de cerámica de estilo romano-bizantino. En una de las filas inferiores fueron encontrados algunos osarios del tipo llamado herodiano, con monedas del Rey Herodes I. Los osarios contienen algunas inscripciones en que se pueden leer varios nombres en hebreo que con frecuencia se encuentran en las páginas del Evangelio. Ha sido hallado también un monograma de Cristo en la forma usual del tiempo de Constantino, con las tres letras J. X. B., Jesucristo Rey (Jesús Xrystos Basileus).

Continúa la ola de frío en Europa

Veintinueve grados bajo cero en los Alpes italianos y 21 en Helsinki

FRANCFORT.—En toda Europa continúa la ola de frío procedente de Rusia, y la temperatura es, en general, demasiado baja para que nieve. No se pronostica todavía disminución del frío.

En Helsinki se registran 21 grados centígrados bajo cero. Están helándose los golfos de Finlandia y Botnia. En el norte de Suecia, 30 grados, y en Oslo, 17. En Escandinavia y en la mayor parte de Alemania el cielo está despejado. En Francfort la temperatura es de 15 grados bajo cero. Infinidad de automovilistas alemanes han tenido que abandonar sus coches por fallo de los motores por efecto del frío. En Hamburgo se incendió un hogar infantil y pudieron ser evacuados los 67 niños y 20 adultos que estaban en él; pero los bomberos no lograron salvar el edificio, pues el agua de un lago muy cercano estaba helada y la que hubieron de traer desde una distancia de tres kilómetros también se congeló.

En Holanda están helados los canales y se han registrado numerosos incendios, de poca importancia, por recalentamiento de las estufas. Las carreteras están heladas.

En Austria reina intenso frío, y Viena tiene hoy la temperatura más baja registrada desde el año 1873 en 27 de enero: 17,3 bajo cero. Una paloma quedó con las alas aprisionadas por el hielo en lo alto de un edificio. La libertaron los chorros de agua caliente arrojados por los bomberos. En los Alpes italianos, cerca de la frontera austríaca, se ha llegado a 29 bajo cero.

La Aviación norteamericana será considerablemente reforzada

Inglaterra va a poner en servicio sus primeros bombarderos tetramotores de reacción

WASHINGTON. — El secretario norteamericano de Defensa, Wilson, y el del Aire, Talbott, han explicado en una conferencia de Prensa los diferentes aspectos que corresponden a la Aviación en el nuevo presupuesto del Presidente Eisenhower.

Wilson dijo que la Aviación obtendrá un aumento del reparto de fondos en los años próximos, como consecuencia de la estrategia nueva, que dedica especial y mayor mención a la potencia aérea o atómica. Hizo constar que las fuerzas aéreas están en un 40 por 100 por debajo de los 31.000 millones de dólares en las nuevas asignaciones militares requeridas por el Presidente, en los doce meses que comenzaron el 1 de julio. (Efe.)

Cuidado

LONDRES. — Inglaterra pondrá en servicio este año sus primeros bombarderos de cuatro motores a reacción, capaces de llevar bombas atómicas sobre el corazón de la U. R. S. S., ha declarado en un discurso pronunciado en el Club Constitucional el ministro de Defensa británico, mariscal conde Alexander.

Este país—afirmó—se ha lanzado a un programa de rearme de gran alcance, correspondiente a los planes defensivos del Presidente Eisenhower para Estados Unidos. Anunció que «los mejores cazas del mundo», el «Swift» y el «Hunter», entrarán seguramente en servicio muy en breve, y que Inglaterra «tiene en el «Centurión» un tanque de primera clase», ha conseguido fabricar otro, dotado de un cañón pesado con potencia ofensiva aun mayor. En fin, lord Alexander dijo se está equipando el Ejército británico con una nueva arma antitanque que acaso sea la más potente de cuantas se utilizan por todas las infanterías del mundo, y agregó que los proyectiles dirigidos se encuentran en prometedora fase de desarrollo. (Efe.)

Ayuntamiento de Madrid

FANFANI, A PUNTO DE NAUFRAGAR

Sólo una maniobra de última hora podrá salvarle de la derrota de la Cámara

ROMA (Crónica telefónica de nuestro corresponsal.) — *Solo un milagro, lo que en la terminología de la democracia parlamentaria equivale a un compromiso de última hora o a una maniobra abstencionista, podrá salvar al Gobierno Fanfani de la derrota inevitable en la Cámara. En efecto, uno por uno casi todos los grupos políticos han expresado ya de forma oficial sus respectivos puntos de vista en relación con el otorgamiento de la confianza parlamentaria solicitada ayer por el presidente del Consejo. «Missinos», monárquicos, comunistas, socialistas y socialdemócratas han anunciado ya que votarán en contra del Gobierno. Queda por conocer la actitud que adoptará el partido liberal. Pero aun cuando este grupo político decida apoyar al Gobierno, la suma de sus votos, unida a la de las minorías democristiana y republicana, no alcanza la cifra necesaria para librar al Gabinete de la crisis si el resto de la Cámara deposita bola negra. Así, pues, sobre el papel la suerte del Gobierno Fanfani está echada, lo que—como decimos al principio—no excluye la posibilidad de alguna sorpresa de última hora, pues es ilimitada la capacidad maniobrera, no sólo de algunos exponentes democristianos, sino de determinados dirigentes de los partidos de centro y derecha.*

Si las previsiones que fácilmente cabe deducir del simple cómputo de votos se convierten en realidad, entonces podrá decirse que continúa insoluble el problema político planteado por la dimisión del Gobierno Pella. Si laboriosa fué la resolución de la anterior crisis, más complicada ha de ser todavía la formación del futuro Gabinete. En la hipótesis, bastante fundamentada hoy, de un fracaso de Fanfani, parece lógico suponer que el encargo de formar el nuevo Ministerio recaiga sobre otro personaje democristiano. ¿Quién? Difícil es hacer el pronóstico, ya que las personas más indicadas para ello—léase Pella, Piccioni y Gronchi—se encuentran imposibilitadas, por diferentes motivos, de asumir tan difícil misión.

PELLA NO REINCIDIRA

Después de la sorda conjura de que ha sido víctima Pella por parte de su propio partido, no creemos que el ex presidente del Consejo esté muy dispuesto a asumir el encargo de formar un nuevo Gobierno. Piccioni se halla comprometido con Fanfani, pues forma parte del actual Gabinete y, además, ya fracasó este verano al intentar un cometido análogo. Gronchi está considerado como un exponente del sector izquierdista de la Democracia Cristiana, y en este sentido difícilmente contaría con la benevolencia de las derechas. ¿Nos hallamos, por lo tanto, próximos a un nuevo encargo a De Gasperi o, por el contrario, se avecina la disolución del Parlamento y la convocatoria de nuevas elecciones?

Pero, en fin, todo esto son meras lucubraciones, ya que por el momento—mientras dure el debate parlamentario—el Gobierno Fanfani sigue en pie. Sigue en pie, pero en capilla, pues el monumental» discurso programático del presidente del Consejo no ha convencido a nadie. Y es que también en política «el que a hierro mata, a hierro muere», ya que Fanfani fué uno de los elementos más activos en la conjura contra Pella. La confianza que él negó a Pella en el seno del anterior Gobierno y de la Democracia Cristiana ahora se la niegan a él en pleno Parlamento. A no ser [illegible] istimos—que los imponderables del juego democrático parlamentario le salven a última hora lo que hoy parece una irremediable derrota.

Luis DE LA BARGA

LA "FIRME" ACTITUD FRANCESA EN BERLIN HA CAUSADO SORPRESA.

Parte de la Prensa norteamericana no creía que Bidault "aguantara" como los demás

PARIS *(Crónica telefónica de nuestro corresponsal).*—Una importante cadena periodística de los Estados Unidos publicó el comentario de su enviado especial a la conferencia de Berlín, donde manifestaba la satisfacción y la sorpresa de ver que el representante de Francia «aguanta» como los demás. Ignoramos en qué aspecto puede sorprender y congratular esta circunstancia y por qué razón merece ser consignada. Es posible que los observadores norteamericanos creyeran que a última hora el ministro del Quai d'Orsay haría una política de convivencia con los rusos, sensiblemente perjudicial a los intereses occidentales. O tal vez suponían que la débil salud del señor Georges Bidault, puesta a prueba en muchos momentos decisivos, fallaría también ahora.

De cualquier forma, los periodistas anglosajones tenían menos confianza en la actitud del estadista francés que en el resultado final de la conferencia, a pesar de que son pocos los que esperan de ella una conclusión satisfactoria.

Los titulares de la Prensa de París, extracto del tono político que encierran las crónicas de sus corresponsales en Berlín, se emplean con aire festivo a dar una impresión de amables esperanzas hasta ahora carentes de fundamento. «La ofensiva soviética de la sonrisa está en su plenitud», dice un diario. «Neta fase de concordia», anuncia otro refiriéndose a las dos primeras sesiones; «atmósfera sorprendente en Berlín», escribe un tercero. Luego los textos no responden, ni mucho menos, al desencadenamiento de semejante optimismo. Lo que hace imprimir tan jubilosas afirmaciones es, simplemente, que el señor—como aquí le llaman—Molotov invitó a cenar al matrimonio Bidault, y al parecer durante la comida incluso sonrió dos veces. El soviético mandó presentar un menú con platos de cocina burguesa, regados con champán ruso.

Por estos simples detalles y porque en los tres primeros días el vicedueño del Kremlin no arremetió a insultos contra sus interlocutores, los sensacionalistas enviados especiales aseguran que la paz está restaurada.

LA ENFERMEDAD DEL OLVIDO

El olvido es una enfermedad que los políticos se empeñan en contagiar a los comentaristas. Recordar los cuatro meses de discusiones inútiles contra el cinismo de este mismo Molotov en la mesa del Palais Rose, de París, serviría mejor, creemos, al porvenir pacífico del mundo que le sigan disfrazando las responsabilidades con falsas descripciones de armonía que no existen. Pero éste es el pastel que le sirven al lector los directores de los «trusts» de Prensa franceses. Y desean ofrecerlo lo más dulce posible para que lo devoren cuantos más, mejor. El condimento podrá ser indigesto. La cosa importa poco si al paladar resulta grato. Ninguno de los problemas planteados en Berlín sufrió todavía la crítica del análisis que la importancia del tema requiere. Explicar o descubrir las celadas que encierra cada uno de los párrafos leídos por el ministro comunista equivaldría a enseñar al pueblo que ni la invitación al enviado francés, ni la comida diplomática dada en la Embajada de la U. R. S. S., ni las muecas aparentemente simpáticas del bigotudo rojo significan el menor síntoma de arreglo. Los temas en litigio sobre Alemania, Corea, China y Austria continúan entre los dientes del oso soviético, que no abre las mandíbulas para soltar ninguna de sus presas.

Todo el mundo, por eso, no cae en la trampa del engaño que la Prensa ofrece con el espejismo de un ambiente cordial, descrito por los comentaristas enviados especiales. Incluso los embajadores del propio Bidault trabajan en esta tarea de empolvar la verdad.

En previsión de un éxito fabricable envía cada cuarenta y ocho horas un comisionado a París, que informa personalmente al señor Laniel de los trabajos que realiza en Berlín. A pesar de tanta diligencia informativa—difícilmente justificable en época de teléfonos, telegramas, claves y correo diplomático por avión, que está a una hora de vuelo—quedan muchos escépticos que no creen en el logro de las conversaciones, como, por ejemplo, el señor Palewski, vicepresidente de la Asamblea Nacional, que ha hecho públicas sus reservas sobre la manera que tiene el actual ministro de Asuntos Exteriores de tratar el problema alemán. La profusa actividad publicitaria dejó a éste, como a otros muchos, escépticamente expectantes.

Manuel DE AGUSTIN

Los dos bandos de la conferencia de Berlín se muestran irreconciliables

Rusia trata de imponer el espíritu de Postdam y Yalta

BERLIN (Crónica cablegráfica de nuestro enviado especial.) — *Con quince grados bajo cero, los mil periodistas que han acudido a Berlín tiritan a lo largo del día bajo la mirada divertida, pero piadosa, de los berlineses. ¿Cómo ha debido ser la vida aquí hace nueve años, cuando no quedaba vidrio en las ventanas, ni carbón en las estufas, ni pan en las despensas? ¿Cómo imaginar la existencia de los berlineses cuando durante el bloqueo ruso cada hogar tan sólo pudo recibir doce kilos y medio de carbón para todo el invierno, a pesar de la heroica abnegación de los pilotos del "puente aéreo", cuyo sacrificio recuerda el monumento en el aeropuerto de Tempelhof? Nosotros los corresponsales extranjeros nos hemos puesto juntas todas las mudas de ropa interior de lana que traíamos en la maleta, previstas para cuatro semanas, pero a pesar de tan enérgica decisión, que nos ha convertido en una especie de quesos de bola, seguimos dando diente con diente, con el alegre repique de las hispanas castañuelas. Por cierto que la vida pobre de la Prensa extranjera, tan duramente comprometida por la ola de frío, también tiene otros difíciles problemas.*

SIN ACUERDO

Los cuatro ministros, que por lo visto tratan de encontrar una fórmula capaz de reunir a Alemania, no han logrado ponerse de acuerdo para celebrar reunidos, en el mismo edificio, las conferencias de Prensa vespertinas.

Nos toca emprender locas carreras de uno a otro rincón de Berlín, pues cada centro se encuentra en diferente y alejado sector de la ex capital. Colocado el problema en Madrid, por ejemplo, tendríamos que acudir a la misma hora a las Ventas y a la Ciudad Universitaria, Puerta de Toledo y Diego de León. Dios quiera que "los cuatro" sean más afortunados con el problema de Alemania que lo fueron con el problema de las conferencias de Prensa. Mas no nos hagamos demasiadas ilusiones. Teóricamente se hicieron progresos cuando el Occidente aceptó el orden del día de la agenda soviética. Los portavoces nos harán contagiarnos ahora con los guiños de los ojos y las palabras de optimismo. Parece ser que los rusos no aceptarán el abordar los puntos segundo y tercero del propio temario, es decir, Alemania y Austria, sin haber recibido antes la aprobación aliada respecto de la conferencia de "los cinco", cuya celebración en Moscú proponen para mayo o junio próximos. Dulles, sin embargo, afirma no estar dispuesto a ceder. Por de pronto, Moscú y Wáshington siguen tratando de conquistarse los favores de la damisela Marianne. Moscú, amonestándola tanto con el espectro del resurgimiento del militarismo tudesco, cuanto con la amenaza de la tercera guerra mundial si con motivo de la ratificación el mundo se divide definitivamente en dos bandos; Wáshington, prodigando a la señorita del gorro frigio piropos emocionantes y destacando la sabiduría de Bidault y el realismo de los hombres de Estado galos.

POSICIONES IRRECONCILIABLES

De hecho las posiciones de ambos bandos siguen siendo irreconciliables. América desea resolver la paz, la dignidad y la libertad del país vencido; Rusia desea imponerle los acuerdos de Yalta y Potsdam, nacidos en la contienda pasada y redactados con pluma untada en el tintero del odio. Y, sobre todo, se trata de dos conceptos diametralmente opuestos, donde ni siquiera el significado de la terminología empleada es idéntico y donde las palabras como democracia quieren decir dos cosas bien distintas. Y luego hay sospechas, recelos y temores profundos y anchos como el océano que divide el Viejo del Nuevo Mundo.

Las Delegaciones de Alemania y Austria, que observan desde sus respectivos hoteles la marcha de la conferencia, son constantemente informadas sobre los progresos conseguidos en la misma. A decir verdad, no parecen abrigar ilusiones, aun cuando no quieren ceder todavía, oficialmente por lo menos, ante el pesimismo. Sigue preocupando aquí la actitud que Francia adoptará, a pesar de las palabras "cordiales, pero firmes", pronunciadas por Bidault en el discurso de apertura. Berlín, dividido en dos y horriblemente mutilado, demuestra que así no se puede seguir. ¿Se encontrará la brecha en el callejón sin salida? El pueblo de Berlín teme cada día más que dicha brecha tan sólo se logre empleando la dinamita.

Guy BUENO

Nota internacional

LOS CUATRO EN BERLIN: EDEN

AL regresar lord Salisbury de la conferencia restringida de Wáshington fué acusado de traicionar el pensamiento de Churchill. En aquella reunión se había acordado, en efecto, aceptar una conferencia entre los cuatro países «al escalón de los ministros de Asuntos Exteriores». Lo que Churchill había propuesto en su discurso del 11 de mayo y lo que venía siendo su tesis constante era la reanudación de la serie Teherán-Yalta. Si Anthony Eden hubiera gozado por entonces de buena salud, ¿habrían sucedido igual las cosas? En todo caso, Eden comparece en Berlín con un doble peso. Por un lado, no puede provocar el disgusto de los Estados Unidos, poco dispuestos a avanzar más en el camino de las transigencias ante la U. R. S. S.; por otro, no puede variar lo que ha sido siempre su conducta política: el principio de seguridad colectiva, del que fué máximo defensor en la Sociedad de Naciones y en nombre del cual se opuso a los intentos de aproximación anglogermana conducidos por lord Halifax. «Si det prudentia», dice la divisa de los Eden («Siempre que haya prudencia»). Pero no puede decirse que en materia de política internacional Eden haya sido fiel a sus propios blasones.

En una de sus conversaciones con Stalin, el director soviético le dijo: «No creáis que si salimos victoriosos yo no sabré detenerme. Estáis equivocados. Yo lo sé.» Sobre esta cita de Eden se construyó la teoría de la «moderación» rusa de la posguerra. A esta teoría Eden ofreció el pacto anglosoviético del 26 de mayo de 1946 y el reconocimiento del Gobierno de la China roja. Estos dos factores constituyen otras tantas hipotecas para maniobrar en la conferencia berlinesa. Eso y que mereciera el título de «el hombre de las calamidades». Cada vez que ha ocupado el despacho del Foreign Office, Inglaterra ha recogido tempestades.

Al volver de Wáshington, Eden declaró que mientras él fuera ministro la China de Mao Tse Tung no entraría en la O. N. U. Pero desde entonces se han producido acontecimientos nuevos. La muerte de Stalin hizo creer optimistamente que una nueva política se instalaba en el Kremlin con Malenkov, y, por otro lado, las divergencias entre la India y los Estados Unidos han producido la aproximación entre la India y Gran Bretaña, que espera recobrar en Asia, a través de este camino, su influencia. Es significativo que antes de marchar a Berlín Eden sostuviera una extensa conferencia con el delegado indio en la O. N. U. La relación aparece claramente marcada. Londres y Nueva Delhi coinciden en su punto de vista acerca de la China roja. Un acuerdo más estrecho entre la India y China pasaría precisamente por el paralelo de Londres. Si Eden vuelve de Berlín con el acuerdo para una conferencia de «los cinco»—y la idea de un directorio mundial de grandes potencias es cara al ministro de Asuntos Exteriores británico—podrá recobrar ante la India un papel de «leader» en Oriente, equilibrando la creciente influencia norteamericana y destruyendo, de paso, todos los proyectos del Pacto del Pacífico insinuados con cierta reiteración por los norteamericanos. Esta es una de las razones por las que Inglaterra, en el duelo entre Dulles y Molotov, está dispuesta a flanquear la petición soviética de otra conferencia. Pero hay otra más directa. A Inglaterra le preocupa el comercio con China—sobre todo a los hombres de negocios de Hong Kong—, y espera que la disminución de la tensión política tenga repercusiones comerciales. Por algo las noticias de Londres hablan de que en Berlín el tema de las relaciones económicas entre el Este y el Oeste no dejará de ser abordado.

LA PATRULLA
LA PELICULA DEL TIEMPO EN QUE VIVIMOS

Ayuntamiento de Madrid

Un tranvía circula por San Sebastián sin servidores

El conductor hubo de ser asistido tras de correr desesperadamente en pos del vehículo

SAN SEBASTIAN.—Un tranvía ha circulado por varias calles de esta capital sin conductor. El llamado «El Topo», que va a la frontera, cuando estaba parado en la estación de Amara se puso en marcha de repente sin el conductor y así continuó su trayecto, hasta que al tomar la curva de la calle de Garibay se paró. Los viajeros que esperaban en las paradas del cruce de la avenida y de la estación de Peña Florida quedaron extrañados de que el tranvía no parase. Afortunadamente no ocurrió más que eso: que el tranvía hizo un recorrido sin el conductor. Este se dió buena carrera pedestre, al seguir al convoy para tratar de alcanzarle, sin conseguirlo, y hubo de ser asistido por un facultativo porque quedó agotado del esfuerzo realizado. (Cifra.)

NOTABLE AUMENTO DEL NUMERO DE CHOQUES DE AVIONES EN VUELO

La O. A. C. I. propone varias medidas para evitar estos accidentes

SEDE DE LAS NACIONES UNIDAS (Nueva York).—La Organización Internacional de Aviación Civil—O. A. C. I.—ha hecho público un informe de 165 páginas, en el que se revela que en los pasados tres años se ha experimentado un notable aumento en el número de choques de aviones en vuelo. El informe se basa en 47 accidentes de esta clase registrados en Europa, Oriente Medio, Mediterráneo y América del Norte y del Sur. En el informe se indican algunas medidas para la reducción de estos accidentes, entre ellas la instalación de equipos de radar, adopción de grandes luces de situación, aviso por el control de tráfico de todos los vuelos, con alturas y rutas, y situación de proximidad, etc. (Efe.)

El Gobernador Civil de Vizcaya sufre un accidente

EL COCHE EN QUE VIAJABA SE ESTRELLO CONTRA UN ARBOL

El camarada Riestra y su esposa sufren heridas leves

SANTANDER. — Cuando se dirigía a Bilbao en compañía de su esposa el Gobernador Civil de Vizcaya, don Genaro Riestra, al llegar al pueblo de Gama, en medio de una granizada muy copiosa, el automóvil patinó a causa de lo resbaladizo de la calzada, y fué a chocar contra un árbol, produciéndose serias averías en su parte anterior. El señor Riestra y su esposa fueron asistidos seguidamente por el médico del pueblo de ligeras contusiones, y permanecieron en casa del facultativo hasta que llegó el Gobernador Civil de Santander, que, enterado del accidente, guió su automóvil y trajo otro de repuesto, en los que fueron trasladados a Bilbao los señores de Riestra, que, por fortuna, no sufrieron lesiones de importancia. (Cifra.)

Una pareja de novios muerta por un automóvil

BILBAO. (De nuestro corresponsal.)—A las nueve de la noche, un automóvil atropelló en la carretera de Deusto a los novios María Teresa Aguirre Ugarte, empleada de Teléfonos, y José Luis Arteche Petralanga. José Luis quedó muerto en el acto, y María Teresa falleció cuando era trasladada al Hospital. El suceso sobrevino cuando el coche, que marchaba por dicha carretera, que tiene dos direcciones, pasó inesperadamente al lado contrario, en cuyo momento alcanzó a la pareja de novios. El conductor se dió rápidamente a la fuga. Se realizan gestiones para proceder a su detención. El coche, propiedad de don Julio Cano, había sido robado en la puerta del cine Buenos Aires.

Vista de una causa por asesinato

CASTELLON DE LA PLANA.—Ha dado comienzo la vista de la causa contra Joaquín Alvarez Rodríguez, autor del asesinato del joven Daniel Vivas Montoliu, natural de Zucaina. El procesado quemó después el cadáver para hacerle desaparecer y posteriormente fingió un secuestro y pidió a los familiares 300.000 pesetas por su rescate.

La coincidencia de que el juicio se celebre el mismo día del aniversario de la muerte de Vivas hizo que se trasladara a Castellón el pueblo en masa de Zucaina y de otros de los alrededores que habían asistido a una misa en sufragio del alma del finado.

El fiscal pide para el procesado la última pena. (Cifra.)

Una niña se despeña por un barranco

TARIFA.—En grave estado ingresó en el Hospital Civil la niña Consuelo Castillo Ruiz, que sufre la fractura de la base del cráneo. El accidente ocurrió en el lugar denominado Puerto Llano, donde, por reblandecimiento del terreno, se desprendieron unas piedras y la pequeña se despeñó por un barranco de seis metros de altura. (Cifra.)

Jardinero muerto al caerse de un árbol

ALGECIRAS.—El jardinero del Parque Municipal Manuel Camacho, de cincuenta y cinco años, se cayó del árbol que podaba y sufrió tan graves heridas que falleció cuando era trasladado a la clínica de la Cruz Roja. (Cifra.)

Choca el "Monte Urquiola" contra el puente de Londres, en el Támesis

No hubo víctimas ni daños importantes

LONDRES (Urgente).—A última hora de la tarde de ayer, el buque español «Monte Urquiola» chocó con el famoso puente de Londres del Támesis, que hubo de ser momentáneamente cerrado al tráfico.

El «Monte Urquiola», de 7.723 toneladas, salió desde un muelle próximo al puente y fué a la deriva hasta chocar con uno de los pilares. Varias lanchas de la Policía se apresuraron a acudir en su ayuda. No hay víctimas ni daños apreciables. No obstante, la City of London Corporation, administradora del puente, procederá a cuidadoso examen del mismo. El «Monte Urquiola» quedó pegado al puente, bloqueando casi por completo el tráfico fluvial. Varios remolcadores esperan remita la marea para sacar al barco de donde se halla. (Efe.)

SE ESTRELLA UN CAZA NORTEAMERICANO Y PERECEN SUS DOS TRIPULANTES

PORTLAND (Oregón). — Un avión «F-94» de las fuerzas aéreas se ha estrellado en un grupo de árboles, en el distrito residencial de Portland, resultando muertos los dos tripulantes y herido grave un niño de cuatro años que jugaba en los alrededores del lugar del accidente. (Efe.)

SABOTAJE EN UN PORTAAVIONES INGLES

PLYMOUTH (Inglaterrra).—Otro buque de guerra británico, el portaaviones ligero «Ocean», de 18.000 toneladas, ha sido objeto de acto de sabotaje, se anuncia de fuente naval. Ha sido detenido un marinero.

Por cuarta vez en pocas semanas han sido hallados rotos tubos de nivel de las calderas del «Indefatigable». (Efe.)

Fallecimiento de un lesionado en accidente de moto

En el Equipo Quirúrgico ha fallecido ayer Antonio Rodríguez Vázquez, domiciliado en Alberto Aguilera, 44, víctima de las gravísimas lesiones que se causó en accidente de moto ocurrido en la pista de Barajas el día 24 del actual.

Capítulo de monstruos de la naturaleza

Un gallo con cuernos y dos corderos con cabeza común

CAZORLA.—Un gallo con cuernos posee el vecino Juan Rodríguez Molina, que lo adquirió de una mujer de la sierra. Aparte de ser un modelo en su género, pues pesa tres kilos, posee una cresta y barba voluminosas y presenta dos escrecencias córneas de diez centímetros cada una, situadas encima de la cresta. El gallo está siendo visitadísimo y es motivo del comentario popular.

Los técnicos manifiestan que estas escrecencias son de origen morboso y que posiblemente el bicho morirá pronto. Se da el caso curioso de que pelea atacando al contrario con los cuernos. El ejemplar ha sido adquirido ahora por otro señor para enviarlo a Madrid. (Cifra.)

* * *

GRANJA DE TORREHERMOSA (Badajoz).—Una oveja propiedad del vecino Marcelino Cordón Sánchez ha alumbrado dos corderos con una sola cabeza, unidos por el pecho y con todos los demás miembros en perfecto estado. El fenómeno, que ha sido enviado al Instituto Municipal Veterinario para su estudio, pesaba cuatro kilos, y para extraerle hubo que sacrificar a la oveja. (Cifra.)

Las Enfermeras y Divulgadoras de la Sección Femenina enseñan a las madres los cuidados necesarios para la higiene del niño.

El pelo sucio de los niños

¿Quién evita que se tiren al suelo y se pongan el pelo sucio y revuelto? Además, les gusta a ellos mucho verse «hechos unos diablillos».

Pero..: hay el peligro de esas calvas, redondas, muy chiquitas, que algunas veces se les forman, y la caspa que se acumula en las raíces y que les hace decir que «les pica el pelo».

Los lavados de cabeza (suponiendo que se dejen) es una solución a medias: Ni limpia bien, ni dura nada. Es mucho mejor frotarles las raíces del pelo con LOCION AZUFRE VERI, producto de confianza, fabricado bajo control Farmacéutico, y de verdadero resultado para conservar el pelo limpio, fuerte y sin peligro de infecciones.

CINE

AVA GARDNER Y ESPAÑA

La brillante constelación de estrellas de primera magnitud de Hollywood tiene sus leales admiradores pendientes de cada una de sus gestas públicas y privadas.

Entre aquéllas descuella por el fulgor de su belleza sin par Ava Gardner, quien, con sus incomparables interpretaciones en nuestras pantallas y la gracia personal derrochada en sus frecuentes visitas a nuestra Patria, ha sabido captarse un incontable número de incondicionales entre los aficionados españoles al séptimo arte.

A ellos y a todo el público amante del cine, R. K. O. Radio se complace en comunicar el próximo estreno de "Odio y orgullo", con cuya película la encantadora estrella obtiene el más relevante triunfo de su carrera artística, junto a los apuestos galanes Robert Micchum y Melwyn Douglas.

"DOS CAMINOS", LA MAS TRASCENDENTAL PELICULA ESPAÑOLA PARA EL MUNDO

Una cosa es el esfuerzo imaginativo que precisa cualquier espectáculo para preparar a los públicos a su presentación y otra muy distinta son aquellas circunstancias que lo convierten en valor artístico de máxima cotización mucho antes del estreno. En este caso se encuentra hoy la realización de Arturo Ruiz Castillo que en el Certamen Cinematográfico de Málaga fué galardonada con los dos "Quijotes" de oro a la mejor película y a la mejor dirección y el de plata a la mejor fotografía, y por si esto fuera poco, ha sido declarada de interés nacional. Y aun más: el elogio unánime de cuantos la vieron en pruebas privadas.

Pero por mucho que se ha dicho y escrito, ahí están esos premios y distinciones, que la colocan fuera de serie y muy por encima de todo calificativo publicitario. "Dos caminos", en el genio literario de Clemente Pamplona, ya estaba llamada a destacar. "Dos caminos", realizada por Ruiz Castillo e interpretada por Rubén Rojo, José Nieto, Maruja Asquerino, Angel Picazo y Trini Montero, causará el mayor revuelo de admiración y comentario apasionado.

SOLO PATRICE MUNSEL PUDO INTERPRETAR A MELBA

Interpretar a un personaje de la vida real no es cosa fácil, y mucho menos si aquél poseyó unas cualidades excepcionales dentro del arte musical. Imaginemos ahora la dificultad que entrañaría el propósito de personificar a aquella famosa cantante australiana Nellie Melba, ídolo de la época dorada de la ópera.

Y sólo una en todo el mundo fué considerada como la ideal para llevar a los públicos de hoy el arte y el vivo temperamento de aquella hasta ahora inigualada cantante: Patrice Munsel, figura máxima del Metropolitan Opera de Nueva York. Porque esta Patrice Munsel es, hoy por hoy, la primera soprano del mundo, en su gozosa edad de veintisiete años. Por otra parte, Patrice Munsel posee una muy acusada personalidad como actriz.

He aquí, pues, conjuntados dos sucesos, o mejor tres, en una presentación que nos ofrecerán United Artists y C. B. Films: debut de Patrice Munsel en Madrid, recuerdo de la divina Melba y estreno de una película fastuosa, en technicolor: "El hechizo de Melba".

¡POR FIN LLEGA!

MAXIMA FIGURA DEL METROPOLITAN OPERA DE NUEVA YORK

¿POR QUE SE ESCRIBIO ESTO?...

"La película resalta pasajes plenamente logrados, equiparables a lo mejor que se ha realizado en el cine mundial en esta clase de producciones bélico-históricas. Ofrece su contenido demasiados trascendentales temas para que se les estudie en un comentario más informativo que crítico."

(Luis Gómez-Mesa, desde San Sebastián, en "Radio-Madrid".)

USTED LO COMPRENDERA ANTE...

EUSFILMS DOS CAMINOS

DECLARADA DE INTERES NACIONAL

Ayuntamiento de Madrid

Música — Concierto en honor de don Pedro Masavéu

DESDE hace algunos años el Premio «Masavéu» es razón de selección y medida de pianistas que, como ha escrito Sopeña, «pueden ser ya, inmediatamente, protagonistas ante el público». En este hecho se sintetiza la importancia del mecenazgo de don Pedro Masavéu. Y para reforzar la afirmación basta enumerar los intérpretes que lo consiguieron: Rosa María Kucharski, Ana María Gorostiaga, Rosa Mir, Esteban Sánchez y Manuel Carra.

Todos ellos se reunieron ayer con la Orquesta de Solistas Españoles, que dirige Federico Senén, para rendir homenaje justo y merecido a la figura de don Pedro Masavéu, «espíritu delicado — en palabras de Jiménez Díaz — en el que está patente el rasgo esencial del hombre selecto: no limitarse a serlo, sino poner su esfuerzo en que también lo sean los demás».

Los violinistas Kriales, Gorostiaga, López y Espinar fueron solistas del «Concierto», de Vivaldi, y a continuación, los pianistas Rosa María Kucharski, Ana María Gorostiaga, Manuel Carra y Esteban Sánchez, siempre con la colaboración del grupo de Senén, ofrecieron la traslación al teclado de cuatro pianos, hecha por Bach, del citado concierto.

Luego pudieron ser aplaudidos todos y cada uno de los Premios «Masavéu» en páginas de las que mejor cuadran a sus respectivos temperamentos: Turina, para Esteban Sánchez; Chopin y Listz, para Rosa Mir; Bach, para Carra; Mozart, para Ana María Gorostiaga, y modernos — Poulenc, Ibert, Bacarisse—, para Rosa María Kucharski.

La orquesta cerró el concierto con el en «sol mayor» de Vivaldi, y el éxito de asistencia y aplausos fué de los que, sin recurrir al tópico, pueden calificarse de excepcionales.

Enrique FRANCO

Carlos-José Costas, en el Instituto Italiano

En el Instituto Italiano de Cultura pronunció una conferencia el joven musicólogo Carlos-José Costas sobre el tema «Rossini minore». Destacó, en primer término, las razones del silencio musical rossiniano durante la mitad de su vida, pasando después a estudiar la obra menor del gran compositor italiano, que —dijo— necesita vencerse a sí mismo en sus éxitos para hacer oír el resto de su obra.

Ilustraron las palabras del conferenciante algunos discos de notable interés, sobre los que expuso acertados comentarios críticos.

La música norteamericana actual, en el Ateneo

Esta tarde, a las siete, en el Ateneo, y dentro del ciclo dedicado a la cultura norteamericana, pronunciará su anunciada conferencia nuestro crítico musical, Enrique Franco. El Cuarteto Clásico de Radio Nacional interpretará «Cuarteto», de David Diamond, y «Cuarteto con piano», de Araón Copland.

Teatro — Torrado estrena en el Infanta Isabel "Amoriños a dos velas"

«Amoriños a dos velas», comedia en dos partes y diez cuadros, escrita por Adolfo Torrado e interpretada por Isabel Garcés, Irene Caba Alba, Ana María Morales, Julita Gutiérrez, Rafaela Aparicio, Irene Gutiérrez, Mercedes Aguirre, Mariano Asquerino, Antonio Casas, Gregorio Alonso, Ricardo Juste, José Montijano, Antonio Colinos, José M. García, Emilio Gutiérrez, Antonio C. Alonso, Emilio G. Esteban, José Lázaro y Jesús Campillo.

CADA vez que el señor Torrado nos ofrece una comedia su gesto nos recuerda al de ese amigo que nos invita a comer y que al llegar a su casa nos recibe quitándose la americana y la camiga, al tiempo que nos dice: «Nada de ceremonias. Ponte cómodo, como en tu casa.» Y si uno intenta convencerle de que en la casa propia no tenemos la costumbre de poner al sol el vello de las axilas, él nos da una palmadita cariñosa y agrega: «¡Vamos! ¡No seas tímido! ¡Si a mi «señora» no vas a asustarla!» Luego nos ofrece un programa culinario «enxebre» compuesto de caldo gallego, lacón con grelos y empanada de raxo, y de postres, rosquillas de Allariz. Café, copa y puro, y siempre la generosa insistencia: «¡Come más! ¡Como si estuvieras en tu casa!» (¡Y dale!)

Antonio Casas

La diferencia estriba tan sólo en que el señor Torrado, en vez de un programa de tres platos, ha servido uno de dos, pero convenientemente dividido en platitos, y en que las rosquillas de Allariz, en vez de servirlas al final, las ha mezclado con el caldo, el lacón y la empanada. Los diez cuadros responden, sin duda, a un deseo, muy laudable, de renovación técnica y estética, al que responden igualmente las apariciones «¿surrealistas?» de uno de los cuadros. La materia comestible estaba compuesta, democráticamente, de duques y aldeanos, y el argumento consistió esta vez en casar a Chiruca con el Famoso Carballeira.

Ya se sabe cómo son los duques gallegos de Torrado, sus Chirucas y sus famosos Carballeiras: gente campechanota que, aunque aparezca vestida de frac, acaba quitándose todo y comiendo con los dedos las sardinas asadas, que es lo fetén, como diría cierta criadita madrileña que Torrado metió en la segunda parte de la comedia para variar un poco de ambiente regional. Pero lo que más me maravilla, aparte de la admirable democracia de estos sujetos, es el modo que los aldeanos tienen de enriquecerse. ¡Quién estuviera en el secreto! La riqueza ayuda mucho a resolver las comedias, pero, en este caso, el autor ha contado, además, con la colaboración celeste, porque el bueno de San Roque y el bueno de su perro son los que conducen la trama al final feliz: feliz para todos, menos para el pobre duque, que se ha enamorado de la criada enriquecida y que se queda con un palmo de narices. ¡Por favor, señor Torrado! ¡Un poco de piedad para la aristocracia, por lo menos con la gallega! También los pobres duques tienen su corazoncito y su derecho a casarse con las hermosas hijas del pueblo.

La representación transcurrió felizmente, y aunque los cuadros eran muchos y, por consiguiente, muchos los apagones, los intermedios se amenizaban con música regional y fados. Personalmente, lo que más me gustó fué el cantado por Amalia Rodríguez. Pero al público le gustaron bastantes cosas más; aplaudió varios mutis, un chiste, varios finales de escena y cuadro y los finales de acto. Se llevaron la palma Isabelita Garcés, que con la práctica que tiene de hacer Chirucas, lo hizo muy bien, Mariano Asquerino, también muy entrenado en los papeles de duque; Irene Caba Alba, Julita Gutiérrez Caba y Ana María Morales, amén de Antonio Casas, Gregorio Alonso, Ricardo Juste y José Montijano. Todos se esforzaron visiblemente por imitar el acento gallego. Al final, el autor se creyó en la obligación de hablar y dió las gracias a varias personas, entre otras a San Roque. Aplausos.

TORRENTE

"Grupo experimental" en la Real Escuela Superior de Arte Dramático

LA Dirección de la Real Escuela Superior de Arte Dramático, de Madrid, instalada ya en su nuevo local de la calle del Pez, número 38, ha organizado, con carácter experimental y al margen de las tareas docentes de la Escuela, un «Grupo experimental», que se propone actuar como laboratorio de problemas teatrales en obras de corta extensión.

Serán representadas por dicho «Grupo experimental» obras clásicas y modernas, especialmente de autores jóvenes.

LIQUIDACION. SEÑORAS
Abrigos, 400. Trajes chaqueta, 300
FORTALEZA, 22, PRIMERO

Cuentos maravillosos, leyendas, curiosidades y concursos los encontraréis en la revista infantil «Bazar», de la Sección Femenina.

AGENDA

DIA 28 DE ENERO
JUEVES
El sol sale a las 8,28
Se pone a las 18,28

CONTINUA EL FRIO

Ayer se dejó sentir intensamente el frío natural de la estación. El Observatorio registró los siguientes datos:

Presión: 701,7, 702,5, 702,8, 703,5.

Temperatura: 0,8, —0,4, 5,4, 3,5.

Humedad: 67, 74, 56, 57.

Nubosidad: Despejado, nuboso, despejado.

Visibilidad: 12 kilómetros a todas horas.

Viento: ONO-2, O-4, O-13, ONO-3.

Máxima de 6 grados a las 13,45.

Mínima de 1,8 bajo cero a las 4.

Horas de sol del martes: 6,45.

INDICE DEL DIA

A las 12 horas.—Hospital Central de la Cruz Roja.—Lección del curso sobre «Geriatría», en la que el doctor J. Otte dará una conferencia sobre «Geriatría y cáncer».

A las 12.—Facultad de Medicina.—Sesión clínica, en la que presentarán comunicaciones los doctores Marín y Vilar.

A las 17.—Ateneo de Madrid.—Conferencia de don Leopoldo Eulogio Palacios sobre el tema «La filosofía teórica, práctica y poética».

A las 18. — Instituto de Cultura Hispánica. — Conferencia del padre Octavio Nicolás Derisi sobre el tema «Situación de la filosofía argentina».

A las 19.—Facultad de Ciencias.—Conferencia de don Angel Romero González sobre el tema «Cálculo de reactores de lecho fluidificado».

A las 19. — Instituto Nacional de Estudios Jurídicos (Medinaceli, 6). Conferencia de don Bernardo Villarrazo sobre «Humanismo cristiano».

A las 19.—Colegio «Infanta María Teresa».—Conferencia de don Eladio Aranda Heredia sobre el tema «Máquinas agrícolas modernas».

A las 19.—Facultad de Derecho.—Conferencia de don Antonio Ruiz Elvira sobre el tema «Humanismo y sobrehumanismo. Heidegger y San Pablo».

A las 19,15. — Academia Nacional de Mandos «José Antonio».—Tercer concierto del ciclo musical a cargo de la soprano Carmen Vivó.

A las 19,30.—Escuela Diplomática. Sexta conferencia del ciclo «Algunos problemas básicos de deontología diplomática», en la que don Alejandro Martínez Gil dará una conferencia sobre el tema «El diplomático en las posguerras».

A las 19,30.—Ateneo de Madrid.—Conferencia de don Enrique Franco sobre el tema «La música norteamericana actual».

A las 19,30.—Consejo Superior de Investigaciones Científicas. — Conferencia de Mr. A. Julien sobre el tema «Principio de estabilidad y suspensión en los automóviles».

A las 19,30.—Instituto de Cultura Hispánica.—Conferencia de don José Cepeda Adán sobre el tema «América en la obra del padre Mariana».

A las 19,30.—Colegio de Abogados. Conferencia de don Luis Astrana Marín sobre el tema «La cárcel, donde toda incomodidad tiene su asiento».

A las 19,30.—Instituto Francés.—Conferencia de M. Laplane sobre el tema «El teatro de Henry Bernstein o el pasado es el presente».

A las 20.—Escuela Social de Madrid. — Conferencia de don Juan Gascón Hernández sobre el tema «Concepto de cooperación».

ADQUISICION DE TRIGO TURCO

Se pone en conocimiento de los interesados que el día 1 del próximo mes de febrero va a celebrarse un concurso para la adquisición de hasta 100.000 toneladas de trigo de procedencia turca. Las bases y demás condiciones para tomar parte en el referido concurso están expuestas en el tablón de anuncios del Ministerio de Comercio, Castellana, 14.

A quien corresponda

TIOVIVOS

SIGUE sin comprenderse la razón ni el porqué de que en la plaza de la Moncloa, «situada en una vía de primer orden» y paso a la residencia de nuestro Jefe del Estado y otros sitios de los más distinguidos y frecuentados por la diplomacia y el turismo, se han instalado últimamente «instalaciones de verbena, completamente impropias de tan distinguido sitio», que merece mejor ornato, pues esos tiovivos hoy existentes pueden estar (SI SON INDISPENSABLES EN LAS CALLES DE MADRID) en sitios más apartados y menos distinguidos que la plaza de la Moncloa, por las razones ya expuestas.

Se trata ya del buen nombre (cosa tan esencial) de una moderna capital europea.

Es de esperar que nuestro celoso Ayuntamiento limpie la plaza de la Moncloa (y sus inmediaciones) de esos tiovivos y de instalaciones semejantes, teniendo la seguridad de que si usted lo estima pertinente no dejará de interesarse para que nuestras autoridades municipales liquiden este caso tan extraño como inadmisible.

Angel LOPEZ SAA

Gaztambide, 6.

UN TRANVIA A PRECIO DE TAXI

HE pensado muchas veces que no se había elogiado como merecía la nueva línea de tranvías que, partiendo de Cibeles y terminando en la nueva plaza de Castilla (antes Hotel del Negro), pone a una barriada densamente poblada por obreros de humilde condición en unos minutos en el centro de la capital. La celeridad con que se han llevado a cabo las obras y el anticiparse al gran número de construcciones, tanto oficiales como particulares que se están realizando, sólo plácemes merece.

Hoy nos las prometíamos muy felices, pues reción estrenada la línea íbamos a utilizarla por vez primera. Flamantes tranvías para los que las líneas 8 y 10 nos tiene acostumbrados; damos nuestros dos realitos para un billete de ida y vuelta (¡pues son las siete y media de la mañana!):

«Es una veinticinco hasta Cibeles y setenta y cinco a Nuevos Ministerios, esto ida y vuelta, y sesenta y peseta si es sólo ida.»

Yo recojo los cincuenta céntimos que no valen ya para un corto recorrido de tranvía y me bajo del tranvía, que continúa su marcha y yo la mía a pie, y entonces pienso en lo de las tarifas únicas que tanto nos iban a beneficiar a los usuarios de los recorridos largos por vivir en las afueras, y esto es ciertísimo, pero no menos cierto que los únicos tranvías que no cuestan cuarenta céntimos en la capital son los que van a los barrios extremos, como el 8 y el 1, que procedentes de Cuatro Caminos cuestan ochenta céntimos hasta el Hotel del Negro, aunque como paradoja, que hace pensar qué medida utiliza la Empresa Municipal para sus tarifas, el 10 que viene desde Quevedo y utiliza la misma vía, cuesta cuarenta al mismo Hotel del Negro, y ahora el 14, con recorrido sensiblemente inferior a casi todos los de la capital, una peseta.

Y para que resulte más injusto y más notorio, desde Cibeles, y por la misma vía, hasta Joaquín Costa, discurre el 7 con recorrido superior, y cuesta cuarenta; y... ¿para qué más ejemplos y comentarios? Sólo mi extrañeza por la moderación de los concejales sindicales e informadores municipales, que tanto objetaron aquella subida anterior y la redujeron en diez y veinte céntimos, y ahora no sé que hayan dicho nada a estos sesenta. Por lo demás, la gentileza de ARRIBA me permitirá con esta carta dar salida a creo mi justa indignación. «A quien corresponda» no se dignará convencerme de lo contrario, y si lo hiciera, rectificaría gustoso después de darle las gracias.

Yo acabaré pagando la peseta los días que la tenga por no recorrer de noche y sin ninguna luz esta magnífica entrada de Madrid, expuesto a peores males, y me temo que se van a dar cuenta que no es justo que nosotros paguemos una peseta por 5.000 metros y otros cuarenta céntimos por 10.000, y entonces todo arreglado; éstos pagarán dos pesetas y yo daré las gracias si sólo pago una.

Pablo MORENO MESON

Mártires de la Ventilla, 14.

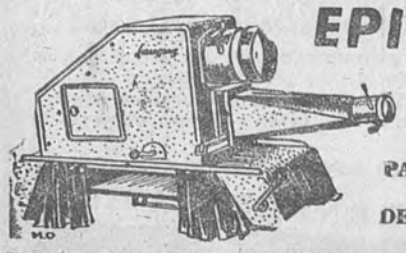

EPIDIASCOPOS
PARA LA PROYECCION DE CUERPOS OPACOS
(LIBROS, DOCUMENTOS, GRABADOS, ETC., ETC.)
PARA UNIVERSIDADES Y DEMAS CENTROS CULTURALES
DEMOSTRACION GRACIOSA y SIN COMPROMISO EN:
ESTABLECIMIENTOS DIAZ. - CARMEN, 15
«EL HOGAR DEL AFICIONADO»
PRIMERA CASA en CAMARAS y MATERIAL FOTOGRAFICO

Ayuntamiento de Madrid

AGENDA

DIA 28 DE ENERO
JUEVES

Santoral.—San Pedro Nolasco, fundador.

CULTOS

Directorio de la misa. — Doble mayor. Blanco. Misa «Justus». Segunda oración, de la octava. Tercera, de Santa Inés, segunda vez. Credo.

PARROQUIA DE LA CONCEPCION

Hoy, a las doce y media de la mañana, tendrá lugar una conferencia a cargo del profesor don Alejandro Martínez Gil sobre el tema «Personas, fines y métodos de la educación», con el título «El educando: los niños».

SOLEMNIDAD CUBANA

Como continuación de los actos de la Semana de Cuba, esta mañana, a las doce, se celebrará una solemne misa en el templo de San Manuel y San Benito, de la calle de Alcalá, y a continuación, una ofrenda de flores ante el monumento a Cuba, en el Retiro. El diplomático cubaon don Orestes Ferrara pronunciará una alocución.

EXPOSICION DE CANARICULTURA

Durante los días 7, 14 y 21 del próximo mes de febrero tendrá lugar en Madrid, organizada por la Asociación de Canaricultores Españoles, una Exposición-Concurso de canto clásico, canto del país y de canarios de color, rizados de fantasía y mixtos. Para este concurso se han recibido importantes premios del Ministerio de Asuntos Exteriores, Dirección General de Ganadería, Diputación de Madrid y Ayuntamiento.

SESION DE "LOS DEL 90"

Esta agrupación cultural madrileña celebrará sesión literaria mañana viernes, día 29, a las siete de la tarde, en el salón de Tapices del Ayuntamiento, plaza de la Villa, 4, bajo la presidencia del señor Alcalde de Madrid. En esta sesión se continuará el ciclo de conferencias sobre «Las regiones españolas en Madrid», con intervención de los oradores señores don Francisco de Caso, don Jesús Fernández Conde, don Gabriel Fúster Forteza y el Consejero del Reino excelentísimo señor don Joaquín de Zuazagoitia, Alcalde de Bilbao, quienes se ocuparán, respectivamente, de Asturias, Baleares y Vascongadas. También leerán poemas originales dedicados a dichas regiones doña Amelia Araújo de Lamo, don José María Sanchiz González y la señorita Mercedes Alario.

MAGISTRATURAS DEL TRABAJO

DIA 28 DE ENERO

Magistratura núm. 1.—A las 10,45: Expediente 992, salarios; 1.001, crisis; 1,041, despido; 11, 1,104 y 5, despido y salarios; 933, crisis; 1.099, P. despedido; 11,15, 1 y 2, salarios; 1.066, despido.

Magistratura núm. 6.—A las 10,30: Expediente 18, despido; 1.066 a 68, salarios; 20, despido; 10,45, 1.071, despido; 11, 1.081, despido; 25, crisis; 1.093, despido; 1.091 y 92, despido.

FARMACIAS DE GUARDIA

TURNO 11, LABORABLE

Colonia Manzanares. Hotel, 174 (Fuente la Teja); Marqués de Urquijo, 2; San Bernardo, 17; plaza de Isabel II, 1; paseo de Extremadura, 124; Toledo, 66; glorieta de Embajadores, 5; Mesón de Paredes, número 16; Antonio López, 15; Jesús del Gran Poder, 1 (Usera); paseo de las Delicias, 74; Alcalá, 148; Narváez, 12; Alcalde Sainz de Baranda, 67; Prado, 6 (esquina a Echegaray); Argumosa, 19; Campoamor, 7 (esquina a Santa Teresa); Serrano, 96; Ayala, 53; Velázquez, 20; Estévez, 3 (colonia Cruz Rayo); Alonso Heredia, 7; avenida de los Toreros, 41; Hortaleza, 15; Puerta del Sol, 5; García Morato, 111; Jerónimo de la Quintana, 2; avenida del General Carmona, 8; Jerónima Llorente, 40; paseo de Reina Victoria, 3; Donoso Cortés, 76; Guzmán el Bueno, 4; carretera de Aragón, 188; Santa Natalia, 12 (Ciudad Lineal); Nuestra Señora del Carmen, 14 (final Tablada, Tetuán); Lino, 66 (Tetuán); General Sanjurjo, 42 (Ventas); Tordo, 9 (esquina a Pedro Díez, barrio Terol).

Cupón de los Ciegos
NUMERO PREMIADO AYER
960

AYER pronunció su anunciada conferencia, correspondiente a la Semana Cultural Norteamericana, organizada por el Ateneo de Madrid, el agregado cultural de la Embajada de los Estados Unidos, Mr. John T. Reid. Desarrolló el tema «La cultura es una democracia industrial».

El problema del destino de la alta cultura en una sociedad igualitaria ha sido una preocupación constante del mundo occidental durante más de un siglo. Hay algunos que creen sinceramente que en un país como los Estados Unidos los valores culturales irremediablemente van a desaparecer en un ambiente de devoción a la riqueza material. Para saber si tienen razón o no, vale la pena examinar detenidamente y sin prejuicios la difusión del conocimiento y el aprecio de las artes entre el pueblo norteamericano. Acaso por vez primera en la Historia la música seria, las grandes obras de la pintura y de la literatura son asequibles a los elementos populares de una nación grande. ¿Qué efecto tendrá este gran experimento en la calidad de la cultura?

El conferenciante declaró que la proposición americana es sencillamente que cuanto mayor sea el número de gente que disfrute de las artes, mayores son las oportunidades de que la cultura creadora florezca en la sociedad con la ayuda económica adecuada. Apuntó buen número de ejemplos que indican que por el mismo sistema industrial, y como resultado de la difusión de la cultura, el artista creador recibe estímulo y ayuda en sus labores.

Curso de Filosofía por el padre Derisi

En la tarde de ayer, en la Escuela de Estudios Hispánicos Contemporáneos, el ilustre filósofo argentino reverendo padre Octavio Nicolás Derisi inició su anunciado curso de Filosofía actual con una lección inaugural consagrada al estudio del existencialismo.

Después de referirse a la aparición de esta corriente filosófica contemporánea, que surge después y como reacción frente al racionalismo e idealismo absoluto, pasó a analizar las cuatro figuras fundamentales de Heidegger, Sartre, Jaspers y Marcel. Subrayó la postura fenomenológica del iniciador de la Filosofía de la existencia; hizo una ajustada descripción del limitadamente voluntario campo de acción de la postura sartriana y dedicó un final comentario a las paradojas planteadas por la autolimitación de Jaspers, que le lleva a coincidir, aunque en sentido opuesto, con los filósofos de la existencia, llegando, finalmente, al comentario de la postura irracionalista del llamado «existencialista cristiano» Gabriel Marcel.

Camón Aznar habla de la cultura española

En el salón de actos del Instituto de Cultura Hispánica, y dentro del ciclo «Panorama cultural español», el crítico de arte don José Camón Aznar ha pronunciado una conferencia sobre el tema «La escultura hispánica».

VIDA INTELECTUAL

"La cultura es una democracia industrial"

Conferencia de míster Reid en la Semana Norteamericana

Comenzó afirmando que si se sigue con atención la evolución de los momentos plásticos en que se encarna el alma de España se ve claramente que es precisamente en la escultura en donde encuentra su autenticidad. Después de examinar los monumentos inaugurales ibéricos pasó a examinar detenidamente el arte románico, principalmente dentro de los exponentes máximos de Santiago de Compostela, Jaca y Silos, para después estudiar el influjo francés en las catedrales góticas, que se ramifica después por las tierras castellanas, contrastando vivamente la situación estética del siglo XIV, que contrapone una decadencia del arte castellano frente al florecimiento singular del catalán. Después examinó las influencias germánicas y flamencas, que culminan en el momento definitivo coincidente con el reinado de los Reyes Católicos.

Blanco-Soler, en el cursillo de Geriatría

En el cursillo sobre Geriatría que actualmente se está celebrando en el Hospital Central de la Cruz Roja habló ayer el doctor Blanco-Soler y Ros sobre «Geriatría y glándulas de secreción interna».

Empezó analizando los conceptos vejez y senilidad y nuestra postura ante esta última. Más tarde estudió la influencia que el sistema endocrino ejerce sobre la vejez, destacando el bloque hipofisotalámico y las cápsulas suprarrenales. Analiza más tarde la influencia que a su vez ejerce la vejez sobre las diferentes glándulas endocrinas. Por último, repasa las llamadas operaciones de rejuvenecimiento y todos aquellos métodos endocrinológicos que se han usado y usan para combatir los síntomas de la vejez.

Concluye el doctor Blanco-Soler y Ros diciendo que la vejez es la suma de la vejez de todos los órganos y sistemas, entre los que se encuentra el sistema endocrino; pero éste influye asimismo sobre la vejez a modo de pincel, matizándola de especial y tipológica manera.

Blanco del Valle, en el Instituto de Estudios Africanos

En el Instituto de Estudios Africanos pronunció una interesante conferencia don Juan Blanco del Valle, profesor de Biología de la Facultad de Veterinaria, sobre el tema «Los cetáceos en el norte de Africa».

Señaló en primer lugar cómo la pesca de cetáceos, que fué iniciada por los vascos españoles en el siglo X, tiene actualmente gran importancia, ya que su carne se usa en varios países, entre ellos el nuestro, para la alimentación humana, por tener los mismos principios alimenticios que la carne de vaca.

Señaló la importante producción de las factorías españolas, sobre todo la de benzú; los aceites extraídos de estos cetáceos tienen provechosas aplicaciones para la industria, especialmente para la aeronáutica.

El acto estuvo presidido por el director general de Marruecos y Colonias y del I. D. E. A., coronel Díaz de Villegas; el almirante Jaudenes; el señor Colomo, vicedecano de la Facultad de Veterinaria, y el director del Instituto «Beatriz Galindo», señor García de Diego.

Conferencias sobre productividad

Coincidiendo con el curso de Productividad Industrial que se está celebrando en Madrid, la Comisión Nacional de Productividad ha organizado el siguiente ciclo de conferencias:

Día 30: «Función social del ingeniero», señor Mayendía.

Día 1: «Las fábricas, piloto de la Productividad en Italia», señor Navarro.

Día 2: «Manejo de materiales y disposición de la maquinaria», señor Del Fresno.

Día 3: «Inversión mínima», señor Lucas.

Día 4: «Los Sindicatos y la Productividad», señor Cáncer.

Día 5: «¿Qué es y a dónde conduce la política Productividad?», señor De la Sierra.

Estas conferencias se darán de doce a una de cada mañana, en el salón de actos del Patronato «Juan de la Cierva», Serrano, número 150.

Ayer continuaron las clases del cursillo de «Productividad Industrial» con la exposición de los mismos temas del programa ya conocido. Continuarán durante el día de hoy, con el mismo horario que en días anteriores y en los mismos locales donde se vienen celebrando estos cursos para técnicos: en la Comisión Nacional de Productividad Industrial y en el Instituto Nacional de Racionalización del Trabajo.

Nueva Directiva de la Mesa de Burgos

LA Mesa de Burgos ha celebrado Junta general, durante la que se procedió a la elección de cargos vacantes, que eran los de vicepresidente, secretario, vicesecretario, contador y dos vocales, siendo reelegidos por aclamación los rectores siguientes: don Juan Casado Rodrigo, don Alejandro González Calvo, don Marceliano Pedrero Linage, don José Luis Preciado Santamaría, don Antonio Martínez del Campo y Keller y don José Luis Castrillo Orozco, quienes ocuparán, respectivamente, los cargos señalados.

A partir del 1 de febrero será sede de la Mesa de Burgos en Madrid la planta primera de la calle de la Ballesta, 28.

VIDA SOCIAL

Natalicio

EN el sanatorio de Santa Cristina ha dado a luz con toda felicidad una hermosa niña, la primera de sus hijos, la esposa de nuestro compañero en la Prensa Luis Arranz, Secretario Nacional del Servicio de Información y Publicaciones Sindicales, de soltera María Teresa Hartzembusch.

A la recién nacida se le ha impuesto el nombre de María Teresa.

MINISTERIO DE AGRICULTURA

INSTITUTO NACIONAL DE COLONIZACION

ANUNCIO

Se anuncia concurso público para el SUMINISTRO E INSTALACION DE SEIS GRUPOS MOTOBOMBAS CON SUS CORRESPONDIENTES ACCESORIOS PARA CAPTACION DE AGUA EN LA MARGEN DERECHA DEL RIO AGUEDA, Ciudad Rodrigo (Salamanca).

El presupuesto de contrata del suministro e instalaciones indicados asciende a **dos millones noventa y siete mil seiscientas pesetas** (2.097.600,00).

El pliego de condiciones del concurso, en el que figura el modelo de proposición y las características de los grupos a instalar, podrá examinarse en las Oficinas Centrales del Instituto Nacional de Colonización en Madrid (paseo de la Castellana, 31) y en la Delegación de dicho Organismo en Salamanca (José Antonio, 38), durante los días hábiles y horas de oficina.

Las proposiciones, acompañadas del resguardo acreditativo de haber constituído una fianza provisional de **treinta y seis mil cuatrocientas sesenta y cuatro pesetas** (36.464,00), deberán presentarse en las Oficinas Centrales del Instituto Nacional de Colonización antes de las trece horas del día 24 de febrero de 1954, y la apertura de los pliegos tendrá lugar en dichas oficinas a las doce horas del día 25 de dichos mes y año.

Madrid, 26 de enero de 1954.—El Ingeniero Subdirector de Obras (firma ilegible).

ACTO DE AFIRMACION FALANGISTA EN EL DISTRITO DE LA ARGANZUELA

Díaz de Villegas hablará sobre el tema "En Rusia, con la División Azul"

Después de un paréntesis motivado por las fiestas de Navidad, en las que la Jefatura de este distrito se ocupó de otras actividades de índole diversa, nuevamente se pone en comunicación con sus afiliados.

Abre el curso 1954 con un tema objeto de la primera lección, por demás interesante, cuya amplitud y valía habla de por sí mismo con su enunciación: «En Rusia, con la División Azul».

Ocupará la tribuna el excelentísimo señor don José Díaz de Villegas, director general de Marruecos y Colonias e insigne jerarquía del Ejército español. A su maestría y amenidad unirá el conocimiento exacto del tema en cuestión, por haber sido jefe del Estado Mayor en la mil veces gloriosa División Azul.

El acto se celebrará el próximo viernes, día 29 del actual, a las 8,30 horas de la noche, en los locales de esta Jefatura (Embajadores, 22).

Reparto de premios en el Círculo de la Unión Mercantil

COMO se ha anunciado, hoy jueves tendrá lugar en el salón de actos del Círculo de la Unión Mercantil, bajo la presidencia del excelentísimo señor Alcalde de Madrid, conde de Mayalde, el reparto de premios del II Concurso de Instalaciones y Exposiciones Comerciales organizado por el Círculo.

En el mismo acto tendrá lugar también la distribución de premios obtenidos en el Concurso Municipal de Villancicos, así como el reparto de los obsequios ofrecidos a los niños donantes de regalos ante el belén artístico instalado por el Ayuntamiento durante las pasadas fiestas de Navidad, y cuyo sorteo se celebrará por la mañana, a la una y media, en el patio de Cristales de la Casa de la Villa.

Mañana, San Francisco de Sales

SE recuerda a todos los periodistas madrileños que mañana, día 29, es la celebración del Día del Periodista, con motivo de la festividad de San Francisco de Sales.

En la iglesia de San Martín se dirá una misa, a las doce de la mañana, dedicada a conmemorar esta festividad, y pasado mañana sábado, día 30, a las once de la mañana, habrá una misa de réquiem en la misma iglesia parroquial de San Martín, y a continuación se efectuará la acostumbrada visita al cementerio de Nuestra Señora de la Almudena para depositar unas flores en el sepulcro de los periodistas caídos. A las dos menos cuarto saldrán varios autobuses desde la Asociación de la Prensa para transportar a cuantos deseen asistir al piadoso acto.

DORPA

HERMOSILLA, 72

MUEBLES COLONIALES Y DE ENCARGO, LAMPARAS, TRESILLOS, TAPICERIA

CONTADO Y PLAZOS

Actualmente, magníficas oportunidades a precios de regalo

Ayuntamiento de Madrid

INFORMACION ECONOMICA

Poco a poco la Bolsa va entrando, después de varios meses de alza continua, en la etapa natural de descanso y de estabilización. No se paralizan los negocios, que siguen siendo abundantes. Es más, siguen siendo muy flúidos, absorbiéndose fácilmente cuanto papel sigue saliendo, porque también sale. Pero lo que ya no es tan abundante, ni de importancia, es la serie de alzas que hasta hace poco se daban todos los días. En este terreno la Bolsa puede decirse que ha entrado en el período del saneamiento técnico. De todos modos, después de las bajas de ayer decían los técnicos que la Bolsa estaba mejor. El martes quedaba mucho papel. Ayer fué absorbido, y más bien había dinero. Puede que tengan razón.

La jornada en cuanto a sus diferencias de matiz ofrecía las siguientes: en el corro bancario, únicamente el Banesto se presenta mejor, un par de enteros, y el Central, que gana su ración acostumbrada, un entero, a 407. Fuera de eso se eclipsa el Banco de España, y en el Hipotecario se produce un nuevo apretón bajista que lleva el cambio de 395 a 390, pero ya a esto comenzaba a asomar el elemento comprador. No operó el Hispano, pero había oferta al cierre.

El único valor que sigue decididamente alcista es Rif. Ayer, de 568 volvió a desbordar el 570, cerrando a 572 y aun hubiera pagado más el público porque dinero sobraba. En Barcelona cerró a 569. Los restantes valores del sector de arbitraje no estaban tan fuertes porque Felguera perdió un entero, quedando a 235. Ponferrada volvió a bajar, en esta jornada más, de 373 a 367, sin que se agotara la oferta. En Petrolillos hubo un par de duros de caída, a 395—Barcelona, 392—, y en Explosivos se produjo cierta reacción, pasando de 257 a 258,50, aunque también salía papel al cierre. En textiles, Sniace no apareció por la pizarra, aunque había papel, y también estaba ofrecida la Fefasa, aun después de bajar de 136 a 133.

Continúa registrándose cierta densidad en las operaciones del corro eléctrico. Ayer parecía que salía algo de papel de Leonesas, pero el mercado absorbió todo el papel sin ablandar el cambio de 130, porque al final se pagaba hasta 133. Se mantiene la demanda de Saltos del Sil a 164. Nansas, en cambio, pierden otro medio entero. En los valores grandes es muy caudalosa estos días la corriente de compras en Iberduero, que se coloca a 209, con ganancia de un par de duros, aunque salían vendedores a este precio. La Española se hizo a 202 y luego a 201,50. En todo el departamento había más bien dinero.

Entre los valores de mejor cotización destacan los Metros, que de 127 saltaron a 133, para ceder luego a 131.50. El misterio del endurecimiento reside en la posibilidad de que la cristalización de su régimen de tarifas encuentre en breve su epílogo. Cotizaron mejor las dos Navales, Material y Construcciones y Altos Hornos. Con cambios más bajos se presentan Azucareras y Ebros, Campsas y M. M. Madrileñas, que ceden a 207, pero luego, al final, sale mucho dinero. Cambios parecidos en el corro inmobiliario y en la mayoría de los cupones en negociación, cuando no algo mejores, que eso pasaba en los de Ibérico, Hidro Española, Explosivos, que avanzan a 75, mientras bajaban ligeramente los de Aguilas y Auxiliar de F. C.

COTIZACIONES DEL MIERCOLES

FONDOS PUBLICOS	Anterior	Del día	Diferencias
4 % Inter...	83,25	83,25	=
4 % Ext. ...	102,75	103	+ 0,25
A 1908 4 %	97,50	97,50	=
3 % 1928 s/i	89	89	=
4 % oct., s/i	99,20	99,25	+ 0,05
4 % nov., s/i	100,20	100,20	=
Am. 3,50 %.	93,75	93,75	=
Tros. 3 % AB	100	»	»
Tesoros 3 %	100,10	»	»
Idem Nov.....	100,50	»	»
Ayuntamiento de Madrid			
Villas 1914...	84	84	=
» 1918...	82,50	82	— 0,50
Mejoras U....	84,50	84	— 0,50
Subsuelo	98	»	»
Vs. 1929	81	»	=
» 1931 Int.	82,50	»	»
» 1931 Ens.	82,50	82,25	— 0,25
» 1941	73,50	73,50	=
» 1946	80	79,50	— 0,50
Otros fondos			
I. N. Colon.	94	94	=
Hidr. E. 6 %	100	»	»
» a 5 %	97	»	»
Rec. Nac. ...	93,50	93,50	=
Renfe	93,50	93,50	=
Tánger - Fez	91	»	»
Marruec. 5 %	74	74	=
Cédulas			
Hip. 4 % lib.	98,25	98,25	=
Hip. 4 % »	85,50	85,50	=
» 4,50 A %	86,25	87	+ 0,75
» 4,50 B %	87	87	=
» 4,50 C %	86,50	86,50	=
C. L. 4 % In.	96,50	96,50	=
» 4 % lot ...	101	101	=
Obligaciones			
Alber. 1951 ...	80	80	=
S. Nan. 6 %	88,50	88,50	=
C. Española.	89	»	»
F. Mieres ...	89	»	»
B. Camp. 49	96	96	=
Explosivos ...	97,50	97,75	+ 0,25
Hornos	94	94	=
Telefónica....	93,25	93,25	=
Peñarroya ...	97,50	97,50	=

ACCIONES Bancos	Anterior	Del día	Diferencias
España	639	»	»
Exterior	319	319	=
Hipotecario...	395	390	— 5
Crédit. Local.	203	»	»
Esp. Crédito.	578	580	+ 2
Hisp. Am.....	450	»	»
Central	406	407	+ 1
Rural	145	147	+ 2
Electricidad			
U. E. M. ...	116	115	— 1
Cooperativa..	178	»	»
Hid. Esp.	201	201.50	+ 0,50
Chorro	114,50	114,50	=
S. del Nansa.	112	111,50	— 0,50
Sevillana ...	110,50	110,50	=
L. Duer. or	207	209	+ 2
Dro. Nuevos.	200	»	»
C. E. A. ..	60	»	»
Chades	300	»	»
» D ...	300	»	»
» E ...	300	»	»
Telefónica ...	170,50	170,50	=
Fenosa	130	130	=
E. Leonesas	130	130	=
E. R. Zarag.	97,50	97,50	=
Mineras			
Rif	568	572	+ 4
Felguera	236	235	— 1
Ponferrada...	373	367	— 6
Varias			
Campsa	161	160	— 1
Tabacos	165	166	+ 1
Aznar	2100	»	»
Unión Fénix	2625	»	»
Inmob. M....	133	133	=
Urbaniz. M..	513	512	— 1
Metro	127	131,50	+ 4,50
Tranvías	172	»	»
A. Hornos ...	185,50	186	+ 0,50
M. Petróleos.	397	395	— 2
Explosivos ..	257	258,50	+ 1,50
Azucarera ...	128,50	127,50	— 1
Ebro	272	270	— 2
Aguilas	494	»	»
P. Valderriv.	368	»	»
Insa.	100	100	=
Nvl. ord. ...	147	149	+ 2
» pref. ..	150	152,50	+ 2,50
Sniace	277	»	»
Fefasa	136	133	— 3
P. Reunidas.	165	»	»
E. I. Arago.	174	»	»
Hid. Nitro....	122	122	=
Sintéticos ..	186	»	»
U. N. Q. N.			
España	201	202	— 1
Aux. F. C....	323	323	=
M. Met. Ma.	210	207	— 3

BOLSA DE BILBAO.—Hubo mejoras en navieras y metalúrgicas. Bajas en Bancos.

Cotizaciones: Banco de Vizcaya A, 492,50; ídem B, 490; Bilbao derechos, 161; Aviación y Comercio, 108; ídem derechos, tres pesetas; Viesgo, 171; ídem nuevas, 165; Reunidas, 98,50; Española, 200; ídem derechos, 109; ídem nuevas, 195; Iberduero, 207,50; ídem 5 por 100, 200; ídem 6 por 100, 185; Rif, 570; Menera ordinarias, 102; ídem preferentes, 195; Ponferrada, 370; ídem cupones, 27; General de Navegación, 610; Aznar, 2.115; Vascongada, 1.450; Auxiliar cupones, 160; Hornos, 184; Auxiliar F. C., Santa Bárbara, 155; Azucarera, 127; Telefónicas, 171; Siga, 96; Pa. 326; Felguera, 237; Babcock, 917; pelera, 465; Sefanitro, 162,50; Explosivos, 257; ídem cupones, 75; Químicas, 199; Resinera, 117; Insa, 99; Sniace, 275; Echevarría cupones, 70.

BOLSA DE BARCELONA.—Sesión de gran firmeza con negocio abundante.

Cotizaciones: F. C. de Cataluña 5 por 100, 154; Catalana de Gas serie F, 104,25; Llobregat, 135; Aguas Barcelona, 215; Transmediterránea, 171; Banco Central, 405; Asland, 575; Sansón, 399; Cross, 500; Carburos, 321; Petróleos, 392; Fomento de Obras, 264; Ford Motor, 590; Tabacos Filipinas, 338; Hispano Suiza, 135; Industrias Agrícolas, 445; Maquitráns, 520; Maquinista, 110; Explosivos de 500 pesetas, 261; Azucarera, 126; Rif, 569.

Preferencia por la naranja española en el mercado de Suiza

Según nos comunica el Sindicato Nacional de Frutos y Productos Hortícolas, la naranja española «navel» ha seguido mereciendo la preferencia del consumidor en el mercado suizo en la época de la fiesta de San Nicolás. El precio de compra en España, incluído el transporte hasta la frontera suiza, calculado todo en moneda italiana, ha sido alrededor de 65-70 liras, mientras que la «blonda» de Nápoles se ha ofrecido a 50-55 liras; la de Calabria, a 55-60; la de Sicilia, a 60-55, y la variedad «moro», a 110-120, precios que se entienden por kilo bruto sobre vagón-frontera suiza.

En mandarina se ha mantenido igualmente el favor para la mercancía española.

Próximas negociaciones comerciales con Italia

Próximas a celebrarse negociaciones comerciales con Italia, se pone en conocimiento de cuantos organismos oficiales, Sociedades y particulares estén interesados en el intercambio comercial con aquel país, que pueden dirigirse por escrito (en ejemplar duplicado) a la Subsecretaría de Economía Exterior (Dirección General de Política Comercial, paseo de la Castellana, 14) exponiendo cuantas iniciativas estimen convenientes.

Para que los aludidos escritos puedan ser objeto de estudio deberán presentarse en el Registro del Ministerio de Comercio antes del día 15 de febrero próximo.

Favorable desarrollo de la economía de la Guinea española

Las siguientes cifras dan idea del desenvolvimiento de la economía colonial de Guinea española:

Café exportado durante el año último, 5.600 toneladas, frente a 1.800 de 1940, al terminar nuestra guerra de Liberación; cacao, 15.800 toneladas, frente a 8.000; yuca, 11.800; aceite de palma, 3.400, y palmiste, más de 5.000. De ninguno de estos productos había exportación en 1940.

La exportación de madera (96.000 en el año último), como se ha dicho, es la mayor de la colonia. La producción de cacao calculada para la actual cosecha se eleva a 18.000 toneladas.

La cédula de distribución sigue en vigor para la circulación del pimentón

Los Sindicatos construirán viviendas para trabajadores en varias localidades de Murcia

Accediendo a lo solicitado por el Grupo Nacional «Condimentos», encuadrado en el Sindicato Nacional de Frutos y Productos Hortícolas, la Comisaría General de Abastecimientos y Transportes ha comunicado al mismo que en las relaciones de artículos intervenidos que precisan guía para su circulación, continuará en vigor el empleo del documento titulado «cédula de distribución para el transporte y circulación del pimentón durante la campaña 1953».

Asimismo dicha Comisaría interesa del delegado del Gobierno para la Ordenación del Transporte, que ordene al personal de la R. E. N. F. E. observe la mayor diligencia para el más exacto cumplimiento de las obligaciones derivadas de las normas reguladoras de la campaña pimentonera.

En cuanto a los transportes por carretera, este Grupo Nacional se ha dirigido a los Gobernadores Civiles de las provincias afectadas, a fin de que cursen las oportunas órdenes para que se extreme la vigilancia en esta clase de transporte para mejor cumplimiento de cuanto se dispone en las referidas normas reguladoras.

Además han sido informadas por dicho Grupo Nacional a la Dirección General de Comercio las solicitudes de exportación de pimentón y azafrán presentadas por las distintas firmas comerciales.

Viviendas protegidas en Murcia

El Jefe Nacional del Servicio de Organización de la Delegación Nacional de Sindicatos, don Fernando Rubio y Muñoz-Bocanegra, ha visitado las Delegaciones Sindicales de Murcia, Cartagena, La Unión, San Javier, San Pedro del Pinatar, El Llano, Torre-Pacheco y Mazarrón, celebrando reuniones con las Juntas Sindicales y habiendo comprobado el estado de organización y funcionamiento de las entidades encuadradas en dichas Delegaciones.

El señor Rubio, como resultado de su permanencia en la provincia de Murcia, ha obtenido la oferta de cesión de terrenos para construir viviendas, que serán habitadas por trabajadores en Torre-Pacheco y Mazarrón.

Más préstamos del Crédito Agrícola

Por el Crédito Agrícola han sido concedidos a las Secciones de Crédito de las Hermandades de Labradores y Ganaderos siguientes los préstamos que se expresan a continuación: Cózar (Ciudad Real), 2.000.000 de pesetas; Fuentelespino de Moya (Cuenca), 200.000; Yangües (Huesca), 295.000.

La Hermandad Sindical de La Muela (Zaragoza) ha recibido un millón de pesetas. Otros cuatro millones han sido otorgados a las Hermandades de Sádaba y Castiliscar. Para Montmesa se giraron, igualmente por el Crédito Agrícola, 600.000 pesetas.

Reunión en el Sindicato de Ganadería de los industriales salchicheros

En el Sindicato Nacional de Ganadería se ha celebrado una interesante reunión del Grupo Nacional de Salchicheros-tocineros, quienes plantearon sus problemas y reivindicaciones profesionales, los cuales fueron ampliamente discutidos y con unanimidad de acuerdo elevados a la Jefatura Nacional del Sindicato. Entre los puntos de vista sostenidos por estos industriales figuran como esenciales los que están relacionados con la duración de su campaña laboral y el reconocimiento práctico de su capacidad industrializadora. Por otra parte se tomaron los acuerdos conducentes a la construcción de la entidad y al plan de elección que ha de regular el próximo nombramiento de la Junta directiva del Grupo.

NOTAS BREVES

Para la próxima temporada se encuentra ya cubierta la lista de turnos para ofrecer en suscripción pública emisiones de obligaciones. Las emisiones de acciones no necesitan sujetarse a turno. La operación de emisión de obligaciones más inmediata es la de Lute. Luz y Fuerza de Levante, con 50 millones. Entre ésta y la que se rumorea para fines de febrero de la Renfe —1.800 millones—, se colocará seguramente otra emisión pequeña. Alrededor de los 50 millones. Y en turno inmediato parece que está para cuando acabe lo de la Renfe una emisión de obligaciones a base de cifra fuerte, se habla de 200 millones de pesetas, de la Hidroeléctrica Española.

—José María Fontana, que se nos está perfilando como un magnífico ensayista sobre cuestiones económicas, acaba de publicar en un extenso folleto su trabajo de la revista «De Economía», número monográfico, «Ensayo sobre la decadencia industrial comercial de España». Ni que decir tiene que en su parte más enjundiosa se analiza la economía textil, en cuya actividad es una verdadera autoridad.

—Se va extendiendo por España la técnica de la celulosa y, lo que es más interesante, la fabricación a base de materias que hasta ahora tenían mala salida. La Papelera de Zikuñaga, creadora en España del celofán, va a la producción ahora de pasta de papel. Producirá 12 toneladas diarias de pasta blanquecina. La primera materia celulósica será la paja de cereales.

—Siendo España un país productor de wolfram le interesa conocer la tendencia del mercado de ese mineral fuera de nuestras fronteras. Londres, siempre regulador, lo viene cotizando en baja. Desde hace un año los precios de 500 chelines tonelada vienen cayendo hasta los 130. Hay que recordar que antes de la guerra de Corea se pagaba a 125 chelines, y cuando estalló la guerra subió hasta los 700 chelines. La impresión es de que seguirá la baja, ya que el Gobierno inglés no compra wolfram, y parece se va a descontrolar el mercado, devolviéndole la libertad.

Pedro RICO

Reparto de cupos del convenio hispanobritánico

Se pone en conocimiento de los importadores e industriales interesados que queda abierta la presentación de solicitudes con cargo a los cupos de importación incluídos en la lista «C» del vigente Convenio hispanobritánico, las cuales serán admitidas hasta el día 15 del mes de marzo del corriente año, en el registro de entrada, números rojos de importación.

Ayuntamiento de Madrid

DEPORTES

Los presidentes de los Clubs de Primera División se reunieron en Madrid

Invitados por la Real Federación Española de Fútbol se han reunido en Madrid los presidentes de los Clubs de Primera División para tratar de los diversos problemas del fútbol español y llegar a determinadas conclusiones que, en un escrito firmado por todos los reunidos, fué entregado después a don Sancho Dávila. Porteriormente hubo una nueva reunión para tratar de la organización del encuentro Europa-América, a celebrar el día 6 de junio en el estadio de Chamartín.

Los asistentes fueron catorce. Faltaron a la cita el presidente del Valencia C. F., que delegó en el del Atlético de Bilbao, señor Guzmán, y el del Real Club Deportivo de La Coruña, que lo hizo en el del Celta de Vigo, señor Prieto.

Asistieron los señores siguientes: Bernabéu, del Real Madrid; marqués de la Florida, del Atlético de Madrid; Guzmán, del Atlético de Bilbao; Miró Sans, del C. F. Barcelona; Sáenz, del Español de Barcelona; De la Riva, del Real Santander; Pradera, del Real Valladolid; Prieto, del Celta de Vigo; Antón, del Real Gijón; Sánchez Pizjuán, del Sevilla C. F.; Díaz Sánchez, del Real Oviedo; Taberna, del C. D. Osasuna; Machimbarrena, de la Real Sociedad, y Nogales, del Real Jaén.

Según rumores, en el escrito presentado figuran propuestas sobre la contratación de partidos internacionales interclubs, elección de presidentes por sistema de compromisarios, limitación de jugadores, equipos filiales, cesión de jugadores, creación de un Comité de Liga para la organización de las competiciones con representación de los Clubs y otros detalles relativos al fútbol juvenil y jornadas económicas.

* * *

La reunión de presidentes de Club convocada por la Federación puede significar el comienzo de una etapa distinta en las relaciones burocráticas del fútbol español porque no cabe duda que resultan así ampliados los sistemas de consulta y examen con que nuestro máximo organismo balompédico laboraba en la actualidad. Todavía, hasta que una nota oficial de Prensa no sitúe públicamente los términos de los debates habidos entre los presidentes, nada puede adelantarse sobre la importancia y alcance de la reunión. Quede, pues, en suspenso hasta el conocimiento de las conclusiones todo juicio o comentario sobre el sistema novísimo puesto en práctica por la Real Federación Española de Fútbol, con intenciones repletas de buena voluntad. Veremos a su debido tiempo hasta qué punto los presidentes de las Sociedades futbolísticas de Primera División han sabido utilizar correctamente tan generoso instrumento de colaboración. De momento, ellos han tenido tiempo, libertad y ocasión para examinar los diversos problemas del fútbol español contemporáneo, y sólo aguardamos a conocer sus tesis para resumir públicamente la entidad global de este nuevo conclave.

LUCHA GRECORROMANA

Un llamamiento de la Federación Castellana

La Federación Castellana de Lucha invita a cuantos aficionados deseen practicar el noble y viril deporte de la lucha grecorromana y libre olímpica, se personen por su domicilio, calle de Alcalá, número 20, tercero, 6-A, para informarse de las condiciones de utilización del Gimnasio de la Delegación Nacional de Deportes, local en el cual esta Federación dispone de un preparador y profesor de este deporte, para la enseñanza y preparación del mismo.

Cinco madrileños y siete catalanes preseleccionados para el VIII España-Francia de baloncesto

Jugarán dos partidos de entrenamiento en El Ferrol los días 6 y 7 de febrero

La Federación Española de Baloncesto, en Junta últimamente celebrada tomó, entre otros, los siguientes acuerdos:

Aprobar el plan de entrenamiento del equipo nacional con vistas al VIII España-Francia, a celebrar en Madrid el día 12 de febrero próximo, organizando dos encuentros de entrenamiento los días 6 y 7 en El Ferrol del Caudillo y La Coruña, respectivamente, contra los equipos de la Empresa Nacional «Bazán» y una selección coruñesa.

El seleccionador nacional, señor Ardevínez, designó a los siguientes jugadores que, bajo el nombre Agrupación Baloncesto Hispania, formarán la selección que ha de desplazarse a Galicia:

Bonareu, Bonet, Borrás, Brunet, Dalmáu, Galíndez, Hernández, Kucharski, Masfarré, Parra, Pinedo y Trujillano.

La selección nacional será designada definitivamente en Madrid, al regreso de los citados encuentros.

Conceder la medalla de honor de la Federación Española, premio para Prensa y Radio, a don Manuel Benedicto, redactor deportivo de ARRIBA; don Francisco Quílez, de Radio Madrid, y don Francisco Costa, de «La Vanguardia».

Reorganizar la Comisión de Organizaciones Internacionales, que quedará constituída en la siguiente forma:

Presidente, don Raimundo Saporta; vicepresidente, don J. Antonio Samaranch; secretario, don Lorenzo Villalpando, y vocal, don Gabriel Alberti.

FREIMULLER SUSTITUIRA A ANTOINE EN EL EQUIPO FRANCES

PARIS.—El jugador francés de baloncesto Pierre Antoine no se desplazará a Madrid, donde se celebrará el encuentro internacional España-Francia el día 12 de febrero próximo.

Su puesto será ocupado por Jacques Freimuller. (Alfil.)

LAS APUESTAS DE FUTBOL

Cerca de medio millón de pesetas para cada máximo acertante de catorce resultados

Resultado provisional del escrutinio de las Apuestas Mutuas Deportivas Benéficas correspondiente a la 18 jornada de Liga del día 24 de enero de 1954:

Boletos vendidos: 2.899.903.

Recaudación: 8.699.709 pesetas.

55 por 100 de premios: pesetas 4.784.839,95.

REPARTO DE PREMIOS

2.392.419,95 pesetas, a repartir entre cinco boletos máximos acertantes de 14 resultados, provisionalmente a 478.483.95 pesetas cada uno.

2.392.419,95 pesetas, a repartir entre 147 boletos más aproximados de 13 resultados, provisionalmente a 16.274,95 pesetas.

LA VELADA DEL SABADO EN EL FIESTA ALEGRE

Pedro Antonio Jiménez reaparecerá en el combate de fondo

Ya tenemos programa para la velada del sábado próximo en el frontón Fiesta Alegre. En el combate de fondo reaparecerá una de las grandes figuras del pugilismo madrileño: Pedro Antonio Jiménez, contra el levantino Carbonell. Anteriormente se enfrentarán el aspirante al título nacional de los medios, Antonio Medina, y Jesús Martínez, vencedor de Bolita.

El segundo combate del programa ha sufrido un pequeño cambio con respecto a lo que se había anunciado en principio, ya que será el campeón castellano, Pedro París, el que suba al cuadrilátero para enfrentarse al catalán José Boliche, en lugar de Diego Orzáez. Y como telonero, un encuentro de aficionados, una pelea de las que apasionan por el interés que los muchachos ponen para conquistar ese triunfo tan necesario en su carrera pugilística, pensando en el día que puedan subir a la categoría profesional. Los contendientes en esta ocasión serán: Alcalde, del Real Madrid, y Rafael García, de la Agrupación Deportiva Ferroviaria.

CAMPEONATOS NACIONALES DE ESQUI DE EDUCACION Y DESCANSO

LOS EQUIPOS DE HUESCA, VENCEDORES EN LA PRUEBA DE RELEVOS

PUERTO DE NAVACERRADA.—Se disputó ayer la carrera de relevos 4 por 8, participando en la categoría de federados cinco equipos, pertenecientes a las provincias de Huesca, Madrid, Asturias, Granada y Barcelona.

Venció el equipo de Huesca, formado por Gonzalo Aznar, Luis Guillén, Antonio Hijos y José Luis Aznar, que invirtieron en el recorrido 2 horas, 19 minutos y 51 segundos.

En segundo lugar se clasificó el equipo de Madrid, formado por Wenceslao Lada, Juan García, Jesús Merino y Bernardino Bartolomé, con el tiempo de 2-29-29.

El tercer lugar correspondió a Asturias, integrado por José Marcos, Francisco Rodríguez, Angel Gutiérrez y Raúl Gutiérrez, con 2-32-29.

El equipo de Granada fué el cuarto clasificado, estando formado por Antonio Huertas, Francisco Huertas, José Spínola y Manuel Sánchez, en el tiempo de 2-43-11.

Finalmente, el equipo de Barcelona, formado por José Brillas, Francisco R. Vierge, Antonio Comas e Isidro Baró, invirtió en el recorrido 3-23-34.

Los mejores tiempos individuales fueron los conseguidos por Jesús Merino, de Madrid (30-57); José Luis Aznar, de Huesca (31-26), y Bernardino Bartolomé, de Madrid (31-47).

Clasificación por equipos:

1. Huesca, 834,9 puntos.
2. Madrid, 819.
3. Asturias, 848,8.
4. Granada, 693,3.
5. Barcelona, 461,8.

En la categoría de no federados participaron ocho equipos, registrándose la siguiente clasificación:

1.—Huesca (Bonifacio Pueyo, Pedro José del Cacho, Bautista Pueyo y Gregorio Aznar), 2-40-21.

2. León (Constantino Alonso, Amancio Rodríguez, Luis Martínez y Gerardo Valbuena), 2-45-49.

3. Asturias (Marcelino Fernández, Manuel Pérez, Leandro Blanco y José A. García), 2-49-37.
4. Granada, 3-13-09.
5. Madrid, 3-25-21.
6. Zaragoza, 3-25-32.
7. Vizcaya, 3-45-40.
8. Barcelona, 3-56-33.

El equipo de Navarra se retiró y el de Santander fué descalificado.

Clasificación por equipos:

1. Huesca, 864 puntos.
2. León, 775.
3. Granada, 716,5.
4. Zaragoza, 715,9.
5. Madrid, 658,3.

Mañana se disputará la prueba de habilidad gigante. (Mencheta.)

UN EQUIPO DEL ATLETICO GANO AYER AL FERROL EN EL METROPOLITANO

Escaso público asistió en la tarde de ayer al partido que un equipo del Atlético madrileño jugó con el Ferrol en el Estadio Metropolitano.

Ganaron los rojiblancos por cuatro a dos, después de un encuentro de escasa calidad y de dominio, no demasiado acentuado, del once madrileño.

La primera mitad de la contienda fué, desde todos los puntos de vista, bastante inferior a la segunda, pues en esta última los veintidós jugadores, quizás pretendiendo entrar en calor, se emplearon con mayor entusiasmo, ya que no con más acierto.

El marcador lo inauguró el Atlético a los veinte minutos. Una escapada de Enrique Collar es cortada con una zancadilla dentro del área. Ballester, colegiado encargado de la dirección del encuentro, señala el correspondiente penalty. Se encarga de lanzarlo el extremo derecha, Vila, y lo transforma en gol.

Dieciocho minutos después logra Molina el segundo tanto madrilelo, y cuando faltaban segundos para terminar, Alvarito, que actúa de delantero centro con el Ferrol, consigue el primero de los gallegos.

Con dos a uno en el marcador, y en medio del mayor aburrimiento, finalizó la primera parte.

Al salir los equipos para iniciar el segundo tiempo puede observarse que ambos han introducido modificaciones en sus filas.

A los doce minutos marca Agustín el tercer tanto local e instantes después consigue Alvarito el segundo gol para los ferrolanos.

Al cuarto de hora se anota Agustín el último gol de la tarde, transcurriendo los treinta minutos restantes con juego alterno.

Las alineaciones de los equipos fueron éstas:

Atlético de Madrid: Zamora (Riquelme); Verde (Barragán), Tinte, Lozano; Bouzo (Verde), Galbis; Vilita, Agustín, Fontanet (Molina), Molina (A. Collar) y E. Collar.

Ferrol: Bernabé (Baldo); Ares, Arranz, Perniche; Artime, Munuaga; Azpeitia (Monchín), Picho, Alvarito, Carriega (Azpeitia) y Tolín.

B.

LOS ATLETICOS PANTALEON Y FONTANET Y EL MADRIDISTA GRANES, CEDIDOS AL CASTELLON

CASTELLON.—El Atlético de Madrid ha cedido al Castellón al defensa central Pantaleón y al interior Fontanet.

Por su parte, el Real Madrid ha cedido también a Granés.

Estos tres jugadores se alinearán el domingo próximo con el equipo titular, frente al Hércules

EL SABADELL Y EL BARCELONA EMPATARON A DOS TANTOS

SABADELL.—Coincidiendo con el aniversario de la liberación, se ha disputado un partido amistoso entre el titular y el Barcelona, que terminó con empate a dos tantos. El primer gol lo marcó Duró, a los siete minutos, al rematar un pase de Basora. A los treinta y tres Vila recoge un centro del mismo Basora y consigue el segundo del Barcelona. A los treinta y siete minutos Estiragues marca el primero del Sabadell, y en la segunda parte Diego logró el empate. Se distinguieron por el Sabadell, Rovira, Celma y Segarra, y por el Barcelona todos hicieron un gran partido.

CAMPEONATO DEL MUNDO DE FUTBOL

Japón preseleccionó treinta jugadores para su eliminatoria con Corea

TOKIO.—La Asociación Japonesa de Fútbol ha preseleccionado a 30 jugadores para formar la selección nacional que se enfrentará a Corea del Sur en los días 7 y 14 de marzo próximo en Tokio, en partidos eliminatorios para el Campeonato mundial de fútbol.

MAIZ HIBRIDO AMERICANO
"AGROFI"
ASEGURE SUS SIEMBRAS
ANTICIPANDO SU PEDIDO A
OFICINA AGRICOLA, S. S.
PLAZA MONCLOA, 14 MADRID

FUTBOL MODESTO

La Guardia de Franco empata a dos tantos con el Atlético de Valdemoro

En el campo de fútbol de Valdemoro se celebró el encuentro amistoso de fútbol entre los equipos de la Guardia de Franco de Madrid y el Atlético de Valdemoro, que resultó con empate a dos tantos. A los quince minutos de la primera parte, el defensa René, del equipo visitante, cometió una falta dentro del área, que el árbitro castigó con penalty, y que Mauri lanzó fuera por el ángulo derecho del marco defendido por Jovino. Transcurre el primer tiempo con dominio alterno y acaba con empate a cero.

En la segunda parte el equipo de la Guardia de Franco realiza magníficas jugadas, destacando su preparación física. Se produce una jugada de Arizcu y Aparicio y este último logra batir al portero. A los veintidós minutos, el interior derecho del Atlético, Leandro, en jugada individual, consigue el gol del empate. A los treinta minutos, Jesús marca el segundo gol; produciéndose jugadas alternas por ambos bandos hasta que en un córner lanzado por Juarros, Cantalapiedra consigue marcar el gol definitivo del empate.

Los equipos se alinearon así:

GUARDIA DE FRANCO.—Jovino; Pedrós, René, Lolín; Arizcu, Cantalapiedra; Tomás, Aparicio, Juarros, Rosado y Cobo.

ATLETICO DE VALDEMORO.—Hilario; Gabi, Cruz, Brigis; Bafa, Mauri; Nico, Leandro, Ramón, Jesús y Eduardo.

Arbitro: Carlos Sánchez.

Ayuntamiento de Madrid

PROGRAMAS

CONCIERTOS

¡¡EL MAYOR DE LOS EXITOS!!

«AMORIÑOS A DOS VELAS». Triunfo de Adolfo Torrado, Isabel Garcés y toda la compañía del Infanta Isabel.

ORQUESTA NACIONAL ARGENTA.—MEROÑO

«Sonata», Gombau; «Concerto viola», Bartok (Meroño); «Escocesa», Mendelssohn. Mañana viernes, 6,45. Palacio Música.

ENRIQUE GUITART

«LAS MANOS DE EURIDICE». Club Bellas Artes. Hoy, 7,30 tarde.

«AMORIÑOS A DOS VELAS»

El mayor de los éxitos. Infanta Isabel.

UNINSKY

Un gran virtuoso. Un programa colosal. Martes. Alvarez Quintero.

TEATRO

ALBENIZ.—(Cía. revistas Adrián Ortega.) 7 y 11: El paraíso de las mujeres.

ALCAZAR.—(212252.) Revistas Casal-Andrés. 7 y 11: ¡Vengan lios! Localidades sin aumento con cuatro días de anticipación.

ALVAREZ QUINTERO. — 7 y 11: Grandioso éxito Ballet de Los Angeles (California).

BEATRIZ.—(253108.) Compañía titular. 7, 11: Federica de Bramante (de Tono y Jorge Llopis). La mejor butaca 25 ptas.

CALDERON. — (391333.) 7: Compañía de Amparo Rivelles con Malvaloca (de los Quintero). Ultima representación. Noche, no habrá función, para dar lugar al ensayo general de la comedia de Pemán La luz de la víspera, que se estrenará mañana.

CIRCO PRICE. — (216319.) 4: Alucinante Gala Infantil. Karnaval Circus. Programa especial infantil. Circo y fieras. Muñeca Bazar Castilla. Tren eléctrico y juguetes Payá. Regalos Uniplastic. Caballo Bayo Nokala. Impermeables Benítez. Coctails Cacao, S. A. Bicicleta Dal. Globos, confetti y serpentinas a todos los niños. ¡Precios de infantil! 7, 11: Gigantescas funciones, Karnaval Circus, circo y fieras.

COMEDIA.—(Cía. Conchita Montes.) 7 y 11: A media luz los tres (de Miguel Mihura). La más divertida y original comedia).

COMICO. (Pepe Alfayate con Rafaela Rodríguez.) 7,15 y 11: Cuando la suegra es la otra (de Tejedor y Alfayate).

ESPAÑOL. (Compañía Lope de Vega. Director: José Tamayo.) 7,15, 11 (3.ª semana): Edipo (de Pemán). Francisco Rabal, Mercedes Prendes, Guillermo Marín.

FUENCARRAL.—(Compañía de revistas Zori-Santos-Codeso.) 7 y 11: Metidos en harina.

INFANTA ISABEL.—7 y 11: El mayor de los éxitos cómicos. Amoriños a dos velas (de Adolfo Torrado). Isabel Garcés, Asquerino, Irene Caba Alba, Casas, Ana María Morales, Montijano, Juste y toda la gran compañía titular.

LARA.—7 y 11 (compañía titular): Los chicos crecen. Un éxito colosal y un triunfo interpretativo de García Buhr, Aida Ollivier, Amparo Martí, Azaña, Paco Pierrá, Luisa Rodrigo...

LATINA. — 7, 11: ¡Aquí te espero! Sensacional éxito con Manolita Ruiz y Antonio Garisa. Butaca 20 pesetas.

LOPE DE VEGA.—(222081. Compañía Celia Gámez.) 7 y 11: La hechicera en Palacio.

MADRID.—(215694.) Compañía lírica Sagi-Vela. 7, 11: El conde de Luxemburgo. Tarde y noche: Mta. Santa-Olalla, Segi-Vela.

MARAVILLAS. — (Pepita Serrador.) 7,15, 11: Cuando el gato no está... Gran éxito.

MARIA GUERRERO. — (317694.) 7,30 tarde: El cuarto de estar (de Graham Greene).

MARTIN.—(Revistas Muñoz Román.) 6,45 y 10,45: Grandioso éxito de Ana María (original de Muñoz Román, música del maestro Padilla). Protagonista: Queta Claver.

REINA VICTORIA.—(Lili Murati.) 7, 11: ¡Te haré feliz! Muy divertida. Cada segundo una carcajada.

ZARZUELA. — (Compañía internacional de revistas.) 7 y 11: ¡Bien venido, Mr. Dólar! (5 vedettes extranjeras, 6 españolas, con los ases de la gracia Bárcenas y Cervera).

CINES

ACTUALIDADES. — 10: Chica de F. B. I., Aeropuerto. Toleradas.

ALBA.—(270785.) Reformado. Selecto. Continua 10 mañana: Ultimo día, Niágara.

ALCANTARA.—Continua 4: Adorable coqueta (technicolor), Aeropuerto (Fernando Fernán Gómez). Toleradas.

AMAYA. — 7, 11: Inspector de hierro (Michael Rennie, Debra Paget, Robert Newton).

APOLO.—4: El deseo y el amor, Cagliostro.

ARGUELLES.—Continua 5: Entre dos juramentos y Un grito en el pantano (Jean Peters). Technicolor. Toleradas. 2.ª semana.

AVENIDA.—7 y 11: Vuelo 971 (Marisa de Leza). Tolerada.

BARCELO. — 7, 11: Arroz amargo (Silvana Mangano - Raf Vallone). Primer reestreno. 3.ª semana.

B. ARTES.—5: La Reina de Saba. ¡Grandiosa, espectacular! Pases: 5, 7, 9, 11. Tolerada.

BILBAO. — 5: La Reina de Saba. ¡Grandiosa, espectacular! Pases: 5, 7, 9, 11. Tolerada.

BULEVAR.—7, 11: Inspector de hierro (Robert Newton, Debra Paget, Michael Rennie).

CALATRAVAS. — Continua 11 mañana (riguroso estreno): Los hijos de nadie (Amadeo Nazzari - Yvonne Sanson).

CALLAO.—3,45, 6,30, 10,30: El mayor espectáculo del mundo (Cecil B. de Mille). Technicolor. Autorizada. 6.ª semana. Recomendamos puntualidad.

CAPITOL.—7, 11: El río (Nora Swinburne). Technicolor. Tolerada.

CARLOS III.—(350002.) 7, 11: Amarga sombra (Margaret Sullavan-Viveca Linfords). ¡Atrevida, colosal, conmovedora!

CARRETAS. — 10 mañana: Hombre acosado y Más allá del Missouri.

COLISEVM.—7, 11: Cuando los mundos chocan. ¡Gigantesco superfilm en technicolor! (Richard Derr, Bárbara Rush). Tolerada.

CHAMBERI. — 4: Cada vida es un mundo. Guerra de Dios. Toleradas.

CHUECA.—5: Míster Denning, asesino, e Intriga en el escenario.

DOS DE MAYO. — Continua 5: El mundo en sus manos y El caballero sin ley (Silvana Pampanini-Raf Vallone).

FIGARO.—4: Las nieves del Kilimanjaro (technicolor; Gregory Peck), Cabaret (Nati Mistral, Fernando Rey).

GONG.—Continua 5: Arroz amargo (Silvana Mangano - Raf Vallone). Primer reestreno. 3.ª semana.

GOYA.—7, 11: Arroz amargo (Silvana Mangano-Raf Vallone). Primer reestreno. 3.ª semana.

GRAN VIA.—7, 11: Marcado a fuego (Alan Ladd). Technicolor. Tolerada.

IDEAL. — Continua 5: No-Do, Calle River 99. Pases: 5, 7, 9, 11.

IMPERIAL. — 10: La fiesta taurina, Juegos prohibidos y La ley del látigo (technicolor; Maureen O'Hara). Autorizada.

INFANTAS.—10: Inspector de hierro (Debra Paget).

IRIS. — 5: Magnolia. La chica del F. B. I.

LUCHANA. — 7, 11: Calle River, 99 (John Payne, Evelin Keyes).

METROPOLITANO. — 5: Mamá, mi rival, Inspector de hierro (R. Newton).

MONTERA. — (320057.) 10: Fantasía española, Armas secretas. (Tolerado).

MONUMENTAL CINEMA.—Continua 5: Operación Cicerón y Un grito en el pantano (Jean Peters). Technicolor. Toleradas. 2.ª semana.

NARVAEZ.—5: El caso 880. Fantasía española. (Tolerado.)

ODEON.—5: Bill, qué grande eres, La Reina de Saba. (Tolerado.)

ORAA. — (250235.) Continua 5: Mi mula Francis, Violetas imperiales (cinefotocolor: Luis Mariano, Carmen Sevilla). Programa tolerado.

PALACE. — 4: Moulin Rouge (José Ferrer). Technicolor.

PALACIO DE LA MUSICA. — 7, 11: Juzgado permanente (Marisa de Leza, José María Rodero).

PALACIO DE LA PRENSA. — 7, 11: No matarás (Marcel Moulovdji, Raymond Pellegrin).

PAVON.—4: Belleza del diablo, Inspector de hierro.

PAZ.—7, 11 (primer reestreno): El secreto del desierto (Van Heflinn). Tolerada.

PEÑALVER.—4: Inspector de hierro (Michael Rennie, Debra Paget, Robert Newton).

PEZ.—4: Leyenda Genoveva, Cagliostro.

PLEYEL. — 10: Sombra enamorada, Cagliostro.

POMPEYA.—7, 10,45: Moulin Rouge (José Ferrer, Zsa Zsa Gabor). Technicolor.

POSTAS.—10: Complementos, Guerra de Dios. Tolerada.

PROGRESO.—7, 11: Manicomio (Fernando Fernán Gómez, Susana Canales, Julio Peña, Maruja Asquerino).

PROYECCIONES.—7, 11: Manicomio (Fernando Fernán-Gómez - Susana Canales-Julio Peña-Antonio Vico).

REX.—(Teléfono 223700.) Continua de 11 a 6, numerada 7 y 11: La pasión de su vida (Edward G. Robinson).

RIALTO.—4,30, 7 y 11: Jeromín (director: Luis Lucia). Autorizada para todos los públicos.

ROXY «A». — (371611.) 7, 11: El alcalde de Zalamea (Manuel Luna). ¡Un film extraordinario! Tolerada.

ROXY «B».—(371612.) 7, 11: Amarga sombra (Margaret Sullavan-Viveca Linfords). ¡Espléndida historia de amor y sacrificio!

SAINZ DE BARANDA. — (Alcalde Sainz de Baranda, 26. Tf.º 360126.) Continua 4: Oro en el Pacífico, Mi hijo John.

SAN CARLOS.—5: Intriga en el escenario (Enrique Guitart, Manolo Morán, José Isbert), Míster Denning, asesino (John Mills, Phyllis Calvert). Tolerado.

SAN MIGUEL.—6,15, 10: Intriga en el escenario (Manolo Morán, José Isbert, Encarnita Fuentes), Míster Denning, asesino (John Mills, Phillis Calvert). Tolerado.

SOL.—10 mañana: Con destino a la luna (technicolor), Un lugar en el sol (Montgomery Clift, Elizabeth Taylor).

TIVOLI. — 5: Manicomio (Fernando Fernán Gómez, Susana Canales, Julio Peña).

UNIVERSAL CINEMA. — (Plaza Manuel Becerra. 360165.) 6,30, 10,15: Intriga en el escenario y Míster Denning, asesino. Tolerada.

VERGARA. — 5: La Reina de Saba. ¡Grandiosa, espectacular! Pases: 5, 7, 9, 11. Tolerada

VICTORIA.—5: Como le conocí, Fantasía española. (Tolerado.)

VOY. — 4: Odio en la sombra, Cagliostro.

X. — 10: Como te quise te quiero, Guerra de Dios. Toleradas.

VARIOS

FRONTON RECOLETOS.—5,15: Santesteban - Cizurquil, Guerendiain-Abarisqueta; Durán - Quintana III, Alsúa II-Ituarte III; Montoya-Aguirre, Solozábal-Alsúa. 11: Mina III-Salsamendi III, Prat I - Salsamendi I-Goicoechea. Antes, otro a pala.

TEYMA. — Las mejores orquestas y atracciones internacionales.

Rialto
EXITO DE CLAMOR
Jeromín
CIFESA PRESENTA
Director LUIS LUCIA

PASATIEMPOS

Por K. B. ZAS

CRUCIGRAMA

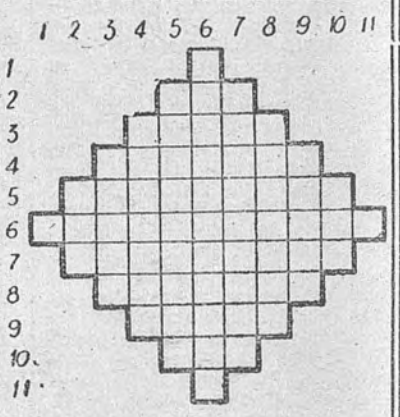

Horizontales y verticales.—1. Consonante.—2. Letras de calco.—3. Toneles.—4. Distribuías las pitanzas.—5. Nombraréles.—6. Cubiertas. 7. En las botas, cuero que cubre el pie (plural).—8. Al revés, las doy.—9. Al revés, ciertos animales.—10. Letras de seso.—11. Consonante.

(Solución en el próximo número.)

SOLUCION AL JEROGLIFICO ANTERIOR

—Sí, es éste.

SECCION DE ANUNCIOS TELEGRAFICOS

TARIFA: UNA PESETA CADA PALABRA

ACUCHILLADO

ACUCHILLADO mecánico, cera, barniz. Fuentes. 229267.

AGENCIAS

GESTION. Arenal, 1. Pasaportes rápidos, Documento identidad urgente, penales.

ALQUILERES

CASA Jiménez. Preciados, 52 (entre Callao y Santo Domingo), Alquiler velos, vestidos novia, madrina, mantillas, peinas, sombreros señora, trajes smoking, chaquets.

AUTOMOVILES

ESCUELA España. Enseñanza conducción automóviles garantizada, carnets. Alfonso XII 58.

CALLAO enseña conducir ómnibus, turismos modernísimos; tramitamos carnet. Infórmese. Preciados, 23.

ACADEMIA automovilistas Fundada 1910. Santa Engracia, 6.

ACADEMIA Americana. Director ingeniero. Carnets. General Pardiñas, 89.

SIMCA 1.200, transferible, particular; absténganse intermediarios. San Mateo, 13.

COMPRAS

NINGUN ARTICULO USADO PODRA VENDERSE, SEGUN LO DISPUESTO EN LA LEGISLACION VIGENTE, A MAYOR PRECIO DEL 80 POR 100 DEL SEÑALADO EN LA TASA

COMPRO toda clase de muebles, objetos, buhardillas, etc. Tel. 269574.

CONSULTAS

CLINICA antivenérea, Fuencarral, 6. Blenorragia, impotencia, fimosis. (9.256.)

BLENORRAGIA, sinilis, debilidad, impotencia, análisis. Operación fimosis. Clínica especializada. Duque Alba, 10. Doctor Hernández. 273564.

«CLINICA Fuencarral». Especializada enfermedades genitourinarias, impotencia. Ultimos tratamientos. Fuencarral, 88. (8.893.)

CREDITOS

ASEGE. Dice modernice su hogar instalando cocinas gas, eléctricas; lavarropas, escobas mecánicas y todos artículos necesite adquirir; pagos aplazados, sin aumento ni fiador. Esparteros, 12, primero.

DIBUJANTES

SE hacen dibujos publicitarios. Viriato, 11. Teléfono 236057. Alvarez.

ENSEÑANZAS

BAILES modernos, método rapidísimo, salones individuales. Academia Miky. Carmen 25

FINCAS

VENDO 500.000 pies terreno. Peña Grande. Muy baratos. 230866.

VENDO tienda con vivienda. ¡Baratísimas! Margaritas, 18 (Estrecho).

FOTOGRAFIA

AFICIONADOS a fotografía, nuestros trabajos de laboratorio son excepcionales. Establecimientos Díaz, Carmen, 15. «El Hogar del Aficionado».

GESTORIA

PASAPORTES, carnets. Rápidamente. Luidecas. Montera, 26.

HIPOTECAS

HIPOTECAS 24 horas. Merino. Fuencarral, 23.

MAQUINAS DE ESCRIBIR

MAQUINAS escribir, alquiler, ventas, grandes facilidades. Montera, 33. Pasaje.

MOTOS

MOBYLETTE, 7.100 pesetas; horquilla telescópica. Venta plazos. Baigorri. Velázquez, 2.

OSSA. Exposición y venta: O'Donnell, 44.

LUBE de 150 cc., nuevo modelo. Cantó. Princesa, 26.

SANGLAS, modelo 1954, de 350 y 500 cc. Cantó. Princesa, 26.

PELETERIAS

PELETERIA. Capas, estolas, abrigos, contado, plazos. Mayor, 10; próximo Puerta Sol.

PELETERIA Internacional. Inmenso surtido, inmejorables calidades, contado, plazos. Preciados, 10, entresuelo; próximo Puerta Sol.

PELETERIAS Villar. Abrigos piel, modelos exclusivos. Envíos a provincias. Facilidades pago. Guzmán el Bueno, 2. Marqués de Urquijo, 26.

PERDIDAS

PERDIDA reloj «Omega» zona Moncloa. Se ruega avisen teléfono 24-49-78 Gratificarán.

TRABAJO

OFICINA DE COLOCACION

La ley de 10 de febrero de 1943 sobre colocación determina que Empresas y patronos están obligados a solicitar de la Oficina de Colocación el personal que necesiten y que los obreros en paro deben inscribirse en dicha Oficina; sancionándose el incumplimiento de tales obligaciones con multas de 5 a 1.000 pesetas.

En consecuencia, toda inserción de anuncio en esta Sección está condicionada a la previa autorización de la citada Oficina de Colocación (avenida José Antonio 69, 5.ª planta. C. N. S.).

TRASPASOS

PRECIOSA tiendecita instalada, calle Hortaleza. Renta 225. Precio 125.000 pesetas. 230866.

MUEBLES

CAMAS metálicas mejores, más baratas. Fábrica: Bravo Murillo, 50 (Metro Ríos Rosas).

RADIOS

RADIOS 24 plazos, sin entrada ni fiador. Helios Radio. San Bernardo, 42. 314651.

VARIOS

REGALITOS para niños, precios fijos expuestos. Montera, 7. Joyería Infantil.

VENTAS

ABRIGOS piel, directamente fábrica, facilidades pago. Molino Viento. 8.

MAQUINAS escribir, plazos, sin fiador. Hernán Cortés, 7.

REGISTRADORAS. Compraventa. Abonos económicos. Libertad, 14.

Ayuntamiento de Madrid