Arriba

Madrid, viernes 25 de julio de 1952

HEMEROTECA MUNICIPAL MADRID

EL PATRON DE ESPAÑA En la festividad de Santiago **Apóstol, Patrón** de las Españas, la basílica jacobea, centro secular de la devoción universal a Santiago, acoge hoy la oración y el recuerdo de todo el pueblo español.

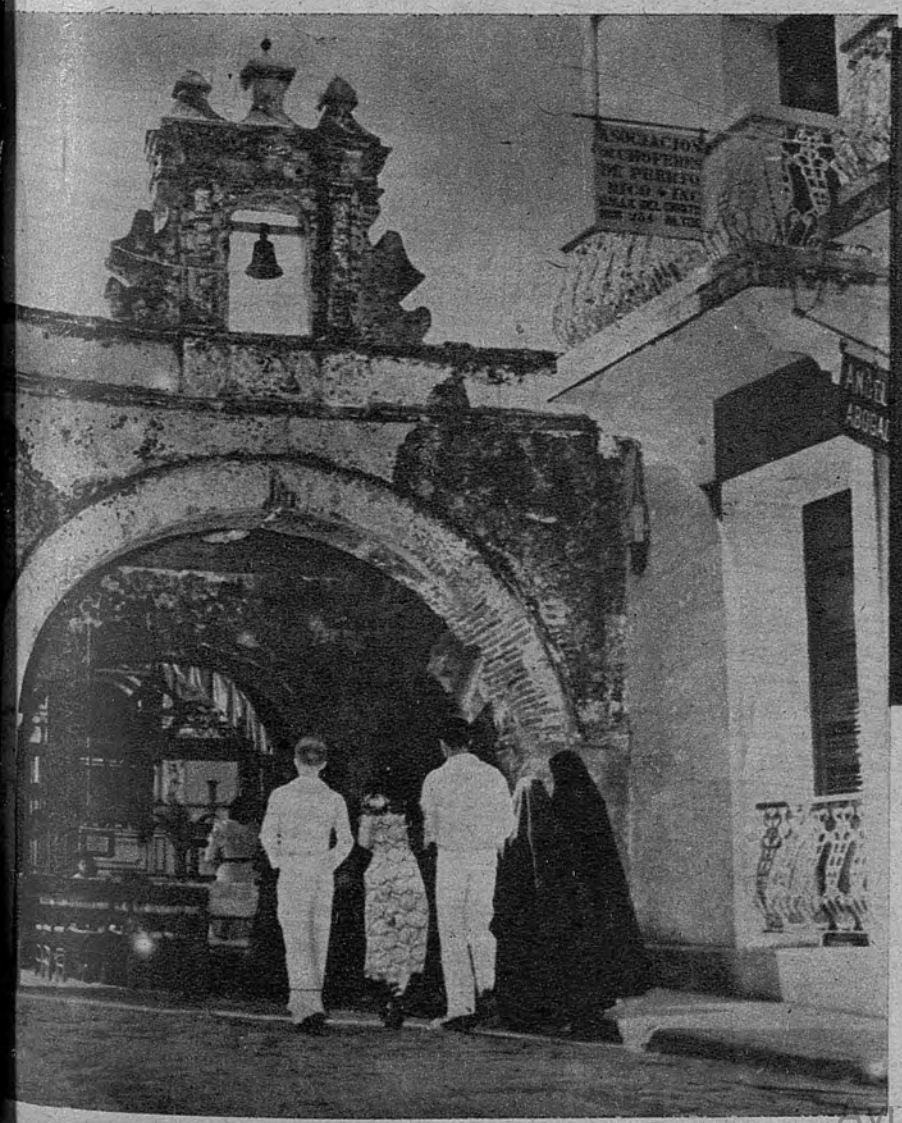

EL ESTADO ASOCIADO DE PUERTO RICO

Hoy se promulga la Constitución por la que se anexiona a los Estados Unidos la isla de Puerto Rico. Las huellas hispánicas — como esta de la iglesia de Cristo en la capital portorriqueña — revelan que la anexión no tiene fuentes históricas demasiado evidentes. La independencia de los pueblos, y también la de Puerto Rico, seguirá siendo factor indispensable para el mantenimiento de la paz.

UNA CARTA APOSTOLICA DE PIO XII Su Santidad, que actualmente descansa en Castelgandolfo, ha dirigido a todos los pueblos de Rusia una carta apostólica en la que exalta el derecho de todos los pueblos a su independencia para que cada uno de ellos pueda gozar de «la libertad civil y religiosa dentro de los límites de su propio país». — (Foto Cifra.)

Ayuntamiento de Madrid

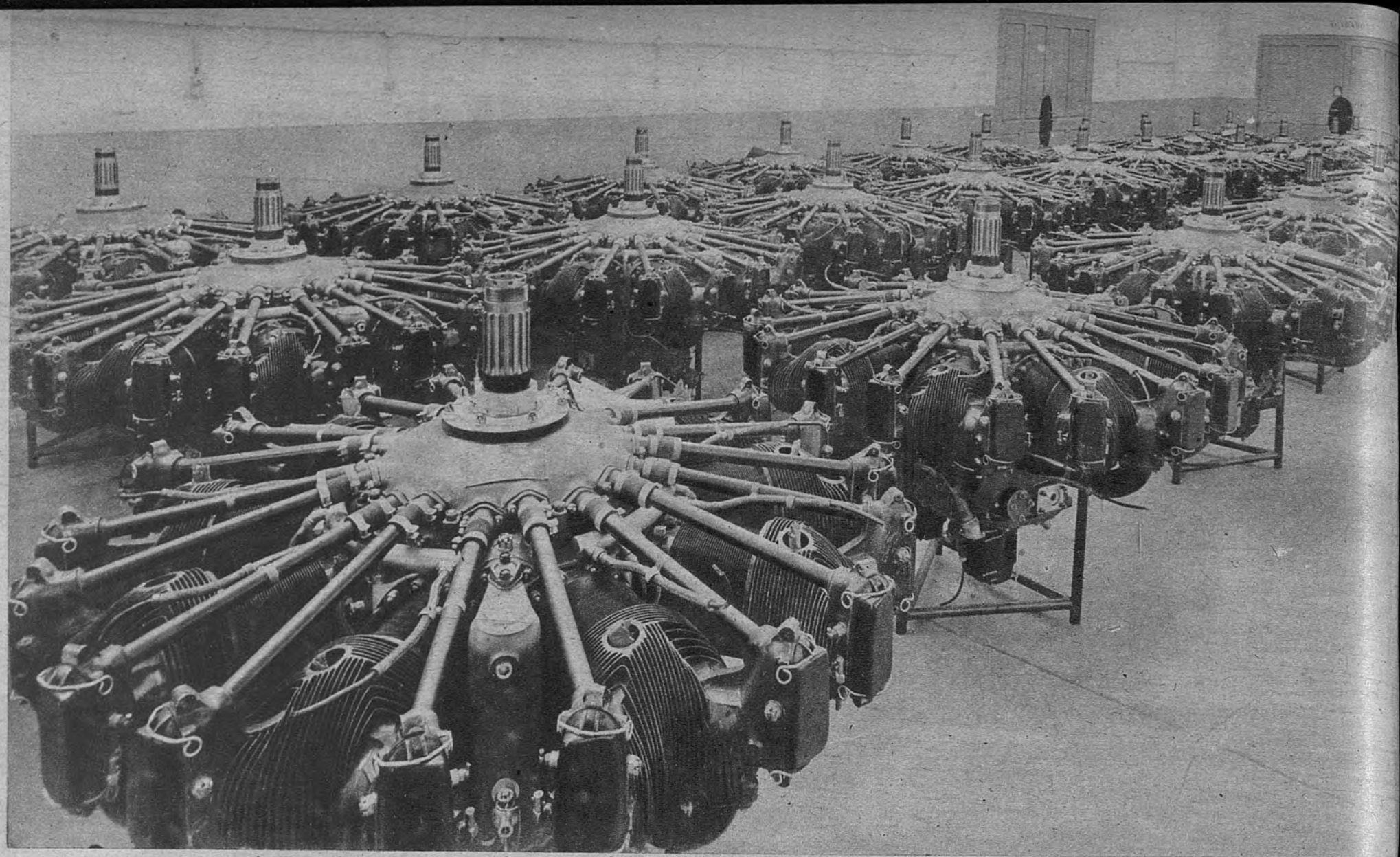

Motores almacenados dispuestos para su entrega.

La Empresa Nacional de Motores de Aviación, S. A.

Una realidad española

PARA ningún veterano de nuestra aeronáutica resulta desconocido el nombre de Elizalde, al cual van vinculados los primeros esfuerzos para la fabricación en España de Motores de Aviación.

Era evidente que estos esfuerzos no podían pasar inadvertidos para nuestro Gobierno y por ello y en atención a la importancia de la cuestión, el Estado a través del INSTITUTO NACIONAL DE INDUSTRIA, decidió su participación en esta industria aportando los medios económicos y técnicos necesarios para poder seguir la rápida ascensión que el desarrollo del motor de aviación sigue en el mundo entero, y de aquí la actual denominación de esta Empresa.

Con orgullo y con la verdad podemos decir que la total fabricación en España de Motores de Aviación, es una realidad a pesar de las extraordinarias dificultades que ello representa.

Para nadie es un secreto que en la industria del motor de aviación se han de resolver tantos problemas de delicada mecánica de precisión, como otros de no menor precisión, pero en el que intervienen fuerzas y solicitaciones propias, de la industria pesada, y todo ello con una constante preocupación para disminuir el peso y el tamaño, circunstancias éstas, que dificultan el problema y que obligan a un cálculo y a una fabricación muy precisos y esmerados.

Por eso estas industrias, colocadas en el vértice de la gran pirámide que representa el incesante desarrollo industrial de nuestra época, han de apoyarse y al mismo tiempo han de impulsar la actividad de otras muchas industrias básicas, complementarias y auxiliares que las sirven de soporte.

Pero para ponderar en forma debida los esfuerzos que se han hecho en este sentido, es necesario decir que todo ello se ha logrado hasta la fecha, sin la menor participación técnica extranjera, y que todos los motores que actualmente se fabrican en serie en esta Empresa, han sido proyectados, construídos y experimentados en España.

Tiempo atrás el público madrileño se enteró por la Prensa de la celebración en Madrid del Campeonato Mundial de Vuelo a Vela, Campeonato al que han acudido 19 naciones extranjeras con un total de cincuenta y ocho aparatos participantes.

Pues bien, todos los entrenamientos y remolques de este Campeonato se han hecho con material totalmente nacional, ya que se han efectuado con avionetas "HM-9" equipadas con motor "TIGRE" de 150 CV fabricados por esta Empresa y sin que se registrara el menor incidente.

Lograda la plena independencia en el diseño y fabricación de los motores de posible utilización por el turista y por las distintas Escuelas del Ejército del Aire, esta Empresa se ha propuesto acometer el problema de la fabricación de los modernos motores de reacción y en tal sentido se está trabajando sin que nada en concreto podamos añadir ante el temor de pecar de indiscretos.

Una vez conocidas las realizaciones y las ambiciones de esta Empresa, vamos a pasar a dar una ligera idea de su organización, instalaciones y personal.

Aunque el domicilio social de la Empresa radique en Madrid, en la actualidad, sus talleres y la mayor parte de sus oficinas están en Barcelona, y decimos en la actualidad porque se espera que dentro de este año, se inicien las obras para la instalación en Madrid de todo el departamento técnico con su taller para la fabricación de prototipos.

Los talleres de mecanización ocupan una gran manzana en el propio corazón de Barcelona, con una superficie de 10.700 metros cuadrados.

La forja, los talleres de montaje y las instalaciones para la prueba de los motores están asimismo establecidos en Barcelona, pero en la barriada de San Andrés, en donde se dispone de una superficie de 100.000 metros cuadrados de los que hay ya edificados 4.600.

El aumento de la actividad de la Empresa impone la necesidad de mayor espacio y por ello los talleres de mecanización se irán trasladando poco a poco a la factoría de San Andrés, en donde quedarán definitivamente instalados.

La plantilla total de la Empresa abarca a 958 empleados, y aunque a primera vista sorprende la gran cantidad de técnicos que figuran en ella, esta sorpresa dura poco, pues basta considerar la labor desarrollada para encontrar su explicación.

Se trata de la fabricación en España de Motores de Avición, con técnica y mano de obra española, y con los medios que pueden encontrarse en nuestro país. Teniendo en cuenta que en los motores de esta naturaleza, más que en ningún otro motor, es necesaria la calidad, porque a ella va íntimamente unida la seguridad del vuelo, se comprende que cada uno de sus elementos ha de ser de primerísima calidad, y que es imposible hacer sustituciones que vengan en detrimento de ésta.

Hay que decir que toda la materia prima, tanto de aceros especiales, como de alieaciones ligeras y ultraligeras con que se fabrican estos motores, están producodos en España, son de absoluta garantía y confianza, y también hay que añadir que unánimemente en nuestras conversaciones con los directivos y técnicos de esta Empresa hemos encontrado en primer lugar, la gran preocupación por la falta de materias primas, pues si bien, como decimos, éstas son de excelente calidad, son muy escasas en relación con las que se precisan, debido a la falta de ferroaleaciones que las acererías necesitan para producir los aceros.

Estando, como decimos en otro lugar, la Industria del Motor de Aviación en el vértice del desarrollo industrial, es sorprendente cómo esta Industria puede desarrollarse en España, con un mínimo de importaciones del extranjero, que se reduce, sin temor a equivocarnos, a un 8 por 100, a lo sumo, del valor del motor completo.

Todo esto hace que esta Industria se encuentre en la necesidad de hallarse presente en la resolución de los problemas técnicos que, aunque caen en la esfera de otras industrias, le son fundamentales para el desarrollo y garantía de sus motores.

Dado el carácter nacional de esta Empresa, cuenta especialmente con la colaboración del personal y de las instalaciones del INSTITUTO NACIONAL DE TECNICA AERONAUTICA ESTEBAN TERRADAS, obteniéndose los mejores frutos de esta colaboración.

Después de la visita a los talleres e instalaciones de esta Empresa y de comprobar el regular funcionamiento de los motores que en ella se fabrican, queda uno gratamente sorprendido, pues resulta difícil comprender cómo con los escasos medios con que se cuenta, se haya logrado un objetivo tan difícil.

La reciente participación del INSTITUTO NACIONAL DE INDUSTRIA, garantiza que las metas que hayan de alcanzarse en los años próximos, superarán a las ya alcanzadas, y serán para todos un incentivo y un estímulo de superación.

Ayuntamiento de Madrid

Fiesta en Puerto Rico, fiesta en España

(Noticia:

"SAN JUAN DE PUERTO RICO. Hoy han dado comienzo los tres días de festejos organizados con motivo de la promulgación de la nueva Constitución metropolitana, con la llegada de casi un centenar de ilustres invitados procedentes de los Estados Unidos y de Hispanoamérica. Las fiestas culminarán a mediodía de mañana viernes, cuando la bandera portorriqueña sea izada simultáneamente en todas las ciudades del país."

De la Prensa de ayer.)

AMIGOS, ésta sí que es noticia. Veintiocho millones de españoles estamos invitados hoy a esta fiesta, en que veremos izarse sobre una amada, dulce y filial tierra la bandera señera de la independencia. Bien sabemos que no es posible concurrir todos, aunque nuestro corazón se abra hoy como una gran ventana sobre esa luminosa arista de nuestra raza hispana en América. Pero, al menos, habrá una larga y bella pulsación española que sentirá como propia esa independencia nacional. En primer lugar, contaremos como invitados de honor a los hombres que en 1898—frente a tanta confabulación cobarde de una generación literarizante—se dedicaron a rechazar, vestidos de soldados, ese desgarramiento inmenso de corazones idénticos, con el mismo latido español. (Y se nos da una higa de todos los estúpidos discípulos del 98.) Después contaremos como invitados de honor a los españoles muertos en la defensa de Puerto Rico, que hoy, y desde hace cincuenta años aparecen más defensores que nadie, porque, como afirma personaje tan poco sospechoso como el señor Pijoán: "Los habitantes de Puerto Rico son todavía más españoles que americanos." Si esto se afirma de los vivos—y los vivos constituyen el cogollo de la inteligencia, de la empresa, del trabajo y del sudor—, imagínense lo que tendremos que pensar de los heroicos muertos. Muchas familias hispanas tienen todavía un muerto propio en las guerras por la independencia portorricense. Y hasta nos atreveríamos a afirmar que si los hispanoamericanos somos una gran familia—a pesar de tanta percalina de inútil juego floral como padecemos a cuenta de poetas parásitos—es porque ese conclave de inútiles poetas puede tener ocasión de redimirse el primero de agosto invocando a un auténtico héroe. Nos referimos, naturalmente, a Oscar Collazo. Aquí tienen los poetas de la lira y el arpa absurda un buen tema sobre el que afinar. (Esperanza inútil, aunque prodigiosa.)

Como nos asociamos a la fiesta que da hoy al entrañable y heroico Puerto Rico aire limpio de libertad, bandera nueva y aliento impetuoso en el Caribe, casi no necesitamos ennegrecer esta jornada con un sombrío recordatorio. ¿Para qué vamos a comparar lo que era la amada tierra portorricense de nuestros abuelos —nada más que de nuestros abuelos—con lo que ha sido el Puerto Rico actual, con jornales de sesenta centavos diarios, o los ocho centavos por jornada de las obreras, y constantes humillaciones políticas? ¿Para qué vamos a comparar la distancia que media entre que en 1952 se conceda a Puerto Rico—como un don gracioso—lo mismo que los españoles habíamos otorgado antes de que las tropas del general Sayler, al servicio de Wall Street, prometieran como lejanísima ilusión nacional, sin llegar siquiera a la Carta Autonómica ofrecida por España? Todo esto es pergamino arrugado y viejo de una vieja política. A nosotros lo que hoy nos da gozo, lo que nos enorgullece, es esa juventud que sentimos en nuestras venas al adivinar que entre los más alegres por la nueva libertad portorricense están, precisamente, nuestros viejos antepasados, nuestros muertos en Puerto Rico y nuestros supervivientes, los que, cómo decía Francisco Franco, hombre sensible para estos paralelos de emoción—¿quién sino él es la raza que canta, habla y reza en castellano?—, "han asistido durante cincuenta años a una tutela extranjera a todas luces injusta e innecesaria." Lo que España tenía que dar a Puerto Rico—como a toda Hispanoamérica—fué la libertad espiritual. La que se escribe en Constituciones no es sino el reconocimiento de una labor de hispanidad fervorosa y abnegada. En los colores de la bandera portorriqueña está el de la sangre española. Amigos, seamos fieles entre ambas orillas al mismo credo común: Creo en Dios, en la Raza y en el destino hispano.

EL BOHIO ES UNA PEQUEÑA PATRIA.—Al pie de esta foto no quisiéramos poner un pie excesivo ni iracundo. Queremos simplemente decir que en uno de los rincones más ricos del globo los ciudadanos—sin punto cuarto—pueden vivir así.

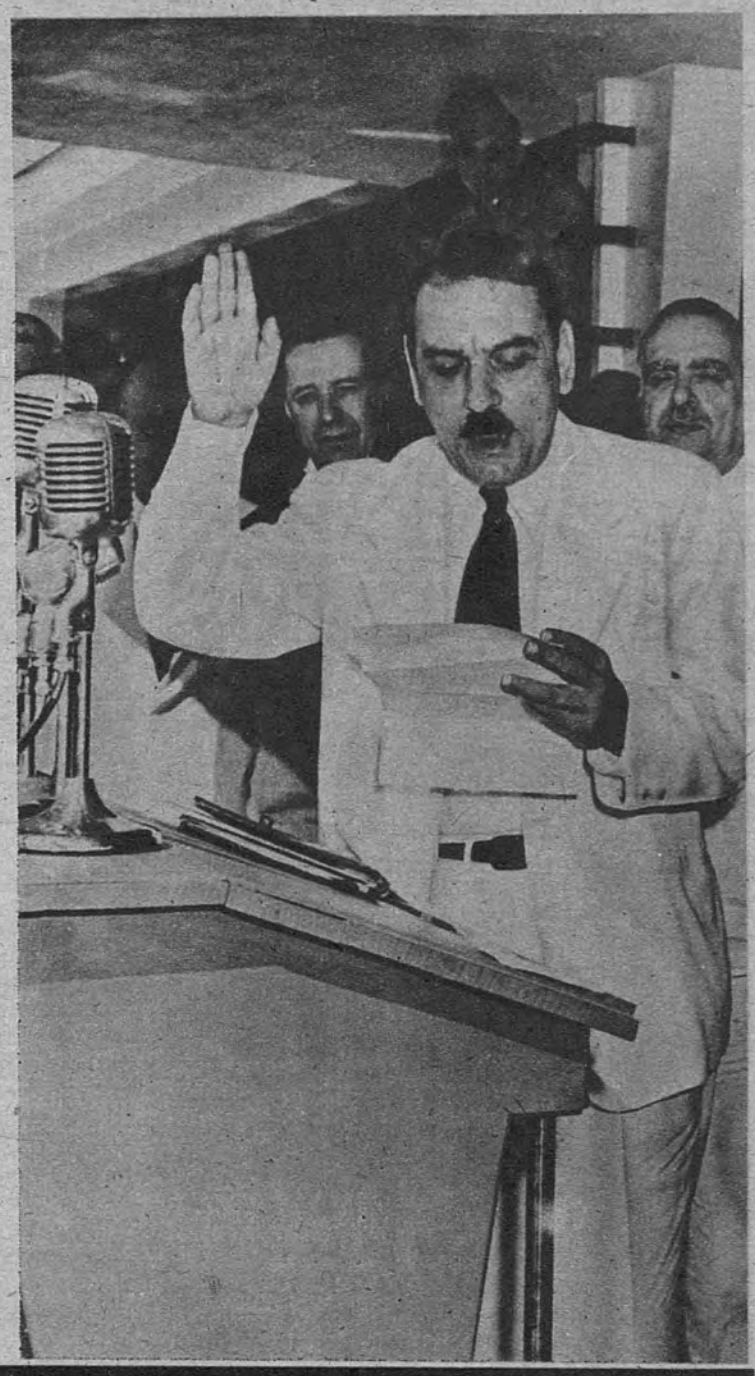

CUATRO MICROFONOS Y UN JURAMENTO.—Honradísimos de registrar—nada menos que a través de cuatro micrófonos—el juramento de su cargo de gobernador de don Luis Muñoz Marín. La escenografía es impresionante. Nosotros votamos democráticamente por el juramento de los humildes bohíos.

LA DEMOCRACIA SE ALOJA EN RASCACIELOS.—Y, como contraste, tampoco queremos decir nada al pie de esta fotografía. Salvo que se trata de uno de esos grandes rascacielos construídos para el perfecto turismo norteamericano en Puerto Rico.

Ayuntamiento de Madrid

CUATRO NOCHES EN EL MONTE PELADO (II)

La Naturaleza está relativamente lejos

SE temía, en particular, por la suerte de uno de los siete expedicionarios—llamémosle expedicionario Hache—, que por vez primera iba a ponerse en contacto directo con la Naturaleza. El expedicionario Hache pertenece a la humanidad más exageradamente deformada por la civilización urbana. El expedicionario Hache tiene la tez de color acelga, característico de los empleados del Metro, de las «Lombricus rubéllus», de las raíces vegetales y de otras biologías heliófugas. El expedicionario Hache, típico ejemplo de la «barbarie especialista», es técnico de periodismo y trabaja de noche o en ausencia de la luz natural, como los panaderos, los serenos y los inspectores de alcantarillas. El expedicionario Hache se acuesta todos los días cuando la luz del alba, con los carros de los traperos, hace su incursión diaria en la ciudad; es un gran cliente de los taxistas; está al corriente de las últimas novedades del bar y de la farmacia; usa gafas oscuras para atravesar las calles ligeramente soleadas, e incluso desarrolla sus actividades diurnas en locales rigurosamente cerrados, iluminados artificialmente (por fluorescencia, si puede ser) y de atmósfera enrarecida por humos de tabaco o emanaciones químicas. Que me perdone si exagero; pero estoy por asegurar que el expedicionario Hache, que distingue las marcas de coñac con los ojos vendados, cree que las alcachofas se producen en una factoría del I. N. I. y que el agua se obtiene en los laboratorios del Canal de Isabel II.

Se temía, pues, fundadamente, por el resultado del encuentro del expedicionario Hache con la Naturaleza. Casi todos esperábamos que el aire, el sol, la tierra y los grandes espacios naturales actuasen corrosivamente sobre el cuerpo ciudadano del expedicionario Hache en una especie de rápida y terrible oxidación externa e interna. Por eso la alegría por el acercamiento a la Naturaleza, de la que esperábamos, entre otras cosas, la intensa oxigenación de nuestros pulmones, se enturbiaba con la idea de que el expedicionario Hache recibiese aquel oxígeno natural como si fuera la llama de un soplete oxhídrico. No es extraño, por consiguiente, que en los abundantes y minuciosos preparativos de la expedición figurasen los más diversos consejos y advertencias al expedicionario Hache acerca de los riesgos a que exponía su integridad humana en este experimento de cambiar súbitamente su emplazamiento habitual por el ambiente del monte pelado.

CIVILIZACION PORTATIL

Los preparativos tenían que ser abundanes y minuciosos, ya que la marcha del hombre hacia la Naturaleza, si en teoría equivale a un dominio intelectual del paisaje, en la práctica supone un dominio de la vida en orden bastante primitivo. El hombre que va hacia la Naturaleza empieza por enfrentarse directamente con la triple y primaria necesidad de alimentarse, vestirse y alojarse. No importa que para cumplir estas tres elementales urgencias el hombre utilice los recursos de la civilización, que para el caso podríamos representar por la lata de sardinas en aceite, la bota con piso de goma vulcanizada y la lona impermeable. No se trata de naufragar en la Naturaleza, no se trata de comenzar una vida adámica, frotando ramas secas para obtener el fuego; se trata de llegar a la Naturaleza con un mechero Dunhill en el bolsillo, se trata elementalmente de trasladar a la intemperie nuestra vida entera. El problema consiste en poner de acuerdo la más amplia previsión de necesidades con el menor volumen de bagaje para que aquel traslado sea fácilmente realizable. Es un problema semejante al que se plantea en el juego periodístico de preguntar a la «vedette» qué media docena de cosas salvaría de su casa en el supuesto de que estuviera ardiendo. Nuestro juego neorrobinsoniano consiste en pegarle fuego a la civilización urbana y escapar a la montaña con la media docena de cosas más útiles para seguir viviendo durante un período propuesto; esto es, para seguir alimentándonos, vistiéndonos y cobijándonos adecuadamente. Nuestro juego prueba de previsora selección, consiste en comprimir la civilización en la mochila.

Siete «Bergans» y un «Peugeot 203» en equipo suman una capacidad increíble; pero a la hora de llenarlos de civilización para siete personas y cuatro días se quedan del tamaño de un bolsillo chalequero. Después de largas deliberaciones, la civilización, en el capítulo nutritivo, acabó comprendiendo desde una serie de recetas gastronómicas (redactadas especialmente por una dama que prepara un libro de arte culinario) hasta dos cajas de botellas de cerveza, pasando por provisiones y utensilios tan diversos como chocolate, latas de carne, salchichas, sardinas, mermelada, leche condensada y galletas, dos docenas de huevos, un infiernillo y la gasolina correspondiente, varios kilos de arroz y lentejas, un saco de patatas, una cafetera «exprés» convenientemente dotada de café, cubiertos, limones, una sintética batería de cocina, hacha, cantimploras, aceite, tres abrelatas, sal, azafrán, perejil, estropajo, un mandil, azúcar, un paquete de cajas de cerillas, una botella de coñac, otra de anís y algunos elementos más, entre los que, desde luego, figuraba el buen apetito de los expedicionarios. No haré tan detallado inventario de lo que para nosotros era el epítome de la civilización respecto a las prendas de vestir y calzar; pero fácilmente se advierte si digo que en el equipo de la expedición contaban un impermeable de los utilizados por los «comandos» durante la pasada guerra y un impresionante pijama a grandes rayas blancas y rojas. Dos tiendas de campaña, sacos de dormir, mantas, un «Petromax», faroles de petróleo y linternas eléctricas constituían, por otra parte, nuestra interpretación esquemática de la civilización de la vivienda. A todo esto hay que añadir aquel otro equipaje especialmente dispuesto para la marcha por la montaña o, sencillamente, para completar el repertorio de civilización ambulante: un botiquín, en el que había desde esparadrapo a sulfamidas; los personales adminículos de aseo, mapas y guías de la sierra de Gredos, un radiorreceptor portátil, relojes de pulsera, una caja de puros, cigarrillos en abundancia, polvos de talco, una brújula, crema para el cutis, prismáticos de campaña, un «piolet», cuatro máquinas fotográficas, un rollo de papel que no se utiliza para escribir, un bastón ordinario y cierta cantidad de dinero de curso legal, que, como más tarde se comprobó, nos fué muy útil incluso en plena Naturaleza.

CIENTO TREINTA Y CINCO KILOMETROS

A la vista de la anterior relación de preparativos pudiera creerse que tratábamos de llegar a la cima del Annapurna y no de merendar tranquilamente a la orilla de la laguna de Gredos, punto central de la Naturaleza que habíamos elegido para nuestra excursión. Tengo que anticipar, sin embargo, que ni una sola pieza de nuestro voluminoso equipaje resultó onerosa; todo se utilizó y sirvió en su momento, como ocurre en los largos viajes. Habíamos elegido la sierra de Gredos en calidad de Naturaleza más auténtica dentro de un radio de proximidad madrileña; pero la proximidad de Gredos con respecto a Madrid es muy relativa. Sobre el mapa y en línea recta, desde la cumbre del Almanzor a la Puerta del Sol hay unos ciento treinta y cinco kilómetros de distancia; pero desde la estación del Norte hasta Navalperal de Tormes, puerta que utilizamos para entrar en la sierra de Gredos, el viaje en ferrocarril y coche de línea nos costó cincuenta y cinco pesetas por pasajero de tercera clase y doce horas, tiempo que pone una gran lejanía entre la ciudad y la Naturaleza, aunque se descuente el rato que estuvimos parados en el campo de Avila a causa de un pinchazo. Las distancias no se miden, en efecto, por kilómetros, sino por la dificultad y duración del viaje. Públicos son los deseos de que disminuyan la dificultad y la duración del viaje madrileño a la sierra de Gredos. Desde el descubrimiento de Gredos para el turismo se viene especulando sobre la posibilidad de una conquista de aquellos parajes en beneficio de la población madrileña. más concreta y declarada que la idea de instalar un «telesquí» por la ladera de El Morezón (unos dos mil cuatrocientos metros de altitud) o la de convertir la antiplanicie del Prado Pozas (dos mil metros) en aeródromo, es la de acercar a Madrid el macizo de Gredos por medio del ferrocarril. En agosto del pasado año el director general de Ferrocarriles textualmente lo dijo: «Las rutas de la sierra de Guadarrama están por abrir con la electrificación. Extenderlas hasta Gredos es una necesidad imperiosa». La empresa es altamente sugestiva, pero ya tiene contradictores, como en su día los tuvo el ramal de carretera que ha aplastado los doce kilómetros que hay desde Hoyos del Espino hasta el pie del refugio del Club Alpino, en el Prado Pozas. La discusión está planteada entre la idea de dotar a Madrid de Naturaleza y la otra idea de que la Naturaleza se acaba en cuanto cesa la dificultad de acceso, la lejanía relativa, la posibilidad de soledad, y se convierte en una especie de Cercedilla rodeada de tortillas de patata por todas partes y de anuncios de grúas y ópticos pintados sobre las piedras del paisaje. Entonces habría que ir a buscar la Naturaleza más lejos todavía. Y por el camino se iría comentando, una vez más, aquello de la difícil sencillez y de la complicada naturalidad.

Enrique de AGUINAGA

(Foto Pastor.)

Ayuntamiento de Madrid

ALMIRANTE FECHTELER

Jefe de Operaciones de la Marina de Estados Unidos, ha recabado para sí parte de la responsabilidad por la demostración de fuerza de los cazas navales en Corea el miércoles.

Arriba

Núm. 6.148.—II época.—Madrid, viernes 25 de julio de 1952

SERVICIO METEOROLOGICO

Durante el día de ayer se han producido tormentas de intensidad irregular en las cuencas del Duero y Ebro, Pirineos, sistemas Central e ibérico, Extremadura y sureste de la Península.

TIEMPO PROBABLE. — Continuará la actividad tormentosa con caracteres análogos a los del día de ayer.

FUNDADO POR JOSE ANTONIO PRIMO DE RIVERA. — ORGANO DE FALANGE ESPAÑOLA TRADICIONALISTA Y DE LAS J. O. N. S. — LARRA, 14. — Tel. 23-26-10.—70 CTS.

EDITORIAL

AMOR Y COMPRENSION

LA Carta apostólica de Pío XII a los pueblos de Rusia, mejor que un documento, diríase una oración; mejor que un texto jurídico parece una súplica de serenidad litúrgica. Tal vez por ello se nos ocurre que está pidiendo, más que un comentario, una meditación piadosa; arrodillando el alma y los ojos ante el peso de amor de cada frase. No se contenten nuestros lectores con esta glosa editorial, que va a ser un reflejo desvaído de la luz que transparentan las expresiones del Padre Santo en una Carta luminosa de paz y de comprensión. No hay tópico en nuestra pluma al escribir que el Papa ha logrado, por una gracia especialísima de Dios, abrazar con sus palabras a todos los hombres, amigos y enemigos, en un abrazo de Padre, de Sacerdote, de Pastor universal.

Es una verdad terrible—pero verdad—que hay pueblos de Rusia que viven la vida del error, del pecado, de la ausencia positiva de Dios. Y que han hecho de la negación de Dios ardimiento y combate contra la verdad cristiana y contra la misma ley natural. Es cierto de toda certeza la enemistad descarada y cruenta de Rusia —la Rusia de estos tiempos—contra la civilización cristiana y contra el orden y la convivencia elemental de los hombres. Pero es irresistible verdad también que frente a la actitud del ateísmo militante la Iglesia ha levantado en cruz su voz y su oración, su denuncia y su caridad, su amargura y sus sacrificios. Ni una sola palabra de agravio a ningún pueblo en las palabras de firmeza para que advirtieran su error ha sonado jamás en la Iglesia. Todas las manifestaciones de la Santa Sede han pretendido siempre impedir la pertinacia de los enemigos de la verdad para que su salvación fuera posible.

Dios ha inspirado a los Sumos Pontífices una especial comprensión y amor para los pueblos rusos desde que en 1448 rompieron su vinculación apostólica. Y todos los demás pueblos se han unido, por exhortaciones pontificias, a esta oración universal y pública por su conversión. Cuando los hombres de diferentes razas y credos se lanzaron a una guerra ociosa de virtudes sobrenaturales y amontonada de muertos, el Papa lloró en el retiro de su oración y en alocuciones lágrimas de dolor y levantó bandera de concordia dentro de una única fórmula de Justicia verdadera y sincera: la paz de Cristo en el Reino de Cristo.

La historia de Rusia es la historia de las complacencias amorosas del Padre Santo. Pueblos viven la tierra que, por un especial don de Dios que nunca satisfarán debidamente, han sido espada en la defensa de Roma, luz en Concilios, misioneros en nuevos continentes. Son pueblos en los que los Romanos Pontífices se han mirado complacidos como esperanza en la travesía del turbio mar de los siglos para la Iglesia. Pero el pueblo de Rusia, por ser el más ferozmente tentado, ha sido también el más caritativamente atendido, material y espiritualmente, por los sucesores de San Pedro. Ninguna palabra del Vaticano ha sonado jamás a agravio, ninguna frase a ofensa, ninguna expresión a vituperio, aunque estas súplicas hayan tenido que atravesar para ser oídas un muro de blasfemias y de calumnias, calentadas en el más negro ateísmo que sólo Satanás puede insinuar en el corazón de los hombres.

No quiere el Santo Padre privar de la libertad, de la independencia, de la dignidad a que cada pueblo tiene derecho como patrimonio inalienable. Más que denunciar esas características, las reconoce y fortalece. Precisamente por ello advierte a los pueblos que el descarrío de la fe en su vida privada y pública y la aversión a la Santa Sede, lejos de prestar autonomía, les degrada, pues sólo en la comunión espiritual de los hombres todos, en el seno de una misma confesión sobrenatural revelada, encuentran los pueblos su fortaleza interior.

A Rusia le ciñe por todos los lados la soberbia de la tierra, haciendo del suelo cuna y sepulcro, sin reconocer alma en los hombres ni Dios en el cielo. Sólo un milagro puede salvar a Rusia. Y ese milagro es la oración a Dios, Padre común, y la piedad ferviente y renacida a la Madre de Dios, cuya devoción es un prodigio de pervivencia, velada pero no muerta, en el pueblo ruso. Y este milagro mariano es el que impetra el Santo Padre en su Carta.

Para escuchar la súplica, pocos pueblos como España. Los españoles, a quienes nos arrebata la sangre una blasfemia, nos enardece de fervor la posible esperanza de salvación de los enemigos de Dios y de la Iglesia. Y como nos aprestamos con alma y vida a la defensa de la verdad cristiana en campos de fuego o de nieve, elevamos los primeros nuestra oración de amor por los que la ultrajan.

La Carta apostólica—súplica inspirada de amor y de paz—la leemos los españoles como una invitación a la oración y a la caridad. Y damos gracias rendidas al Señor de que nos haya elegido para saber rezar, con la espada y con el amor, con la comprensión y con la caridad, la oración que el Papa pone hoy en el alma y en los labios de todos los cristianos.

MISA EN MEMORIA DEL MARISCAL PETAIN

ISLA DE YEU.—Un millar de personas, en su mayor parte del Continente, han asistido, a las diez de la mañana, en esta isla, a una misa de aniversario celebrada en memoria del mariscal Pétain. Han presidido el duelo varios familiares del mariscal, no así la viuda por impedírselo su estado de salud. Entre otros asistieron: almirante Ferhy los generales Henner y Lafont; M. Jean Borotra, ex ministro, y otras personalidades.

Collazo cumplirá cadena perpetua

TRUMAN LE HA CONMUTADO LA SENTENCIA DE MUERTE

WASHINGTON. — El Presidente Truman ha conmutado la pena de muerte dictada contra el nacionalista portorriqueño Oscar Collazo, acusado de intentar la muerte del Presidente norteamericano en noviembre de 1950. Deberá cumplir cadena perpetua. (Efe.)

LOS DEMOCRATAS DESIGNARAN HOY SU CANDIDATO A LA PRESIDENCIA

Dever, Ewing, Fulbright, Harriman, Humphrey, Kefauver, Kerr, Russell, Stevenson y Williams se disputan los votos

Truman hablará hoy ante la Convención del partido

CHICAGO. (De nuestro corresponsal.)—Dentro de algunas horas el partido demócrata habrá elegido su candidato presidencial. Hace cinco minutos que ha comenzado la sesión plenaria de la Convención, en la que serán presentados formalmente los candidatos y se procederá a las votaciones que habrán de dar la victoria a uno de ellos. En vista del gran número de candidatos que se presentan, el presidente de la Convención ha limitado el tiempo de los discursos de presentación, con objeto de que las votaciones puedan tener lugar hoy, cosa que aun no está segura del todo. A última hora los aspirantes a la candidatura han comenzado a salir como setas, completando una docena redonda. He aquí los nombres de los doce personajes que se disputan el riesgo y el honor de optar a la Presidencia de los Estados Unidos: Burkley, antiguo senador de Ohio; Dever, gobernador de Massachusetts; Ewing, de Nueva York; senador Fulbright, de Arkansas; Harriman, de Nueva York; senador Humphrey, de Minnesota; senador Kefauver, de Tennessee; senador Kerr, de Oklahoma; senador McMahon, de Connecticut; senador Russell, de Georgia; el gobernador Stevenson, de Illinois, y el gobernador Williams, de Michigan.

De ellos, sólo cuatro pueden tomarse seriamente en consideración: Kefauver, Russell, Harriman y Stevenson. Y de éstos, sólo Stevenson parece tener más probabilidades de ganar que los otros tres. El resto se compone de hombres eminentes, considerados en sus respectivos Estados como hijos predilectos y que se presentan sólo por el honor de recibir en la primera votación el apoyo de los conciudadanos de su región. Sus probabilidades de ganar son muy remotas. Sólo en el caso de que ninguna de las cuatro figuras principales consiguiera obtener la mayoría a lo largo de muchas votaciones se podría pensar en uno de los otros como un punto de compromiso.

Todavía no se sabe si las Delegaciones de Virginia, Louisiana y South Carolina participarán y votarán en la Convención. Los jefes de estas Delegaciones, que constituyen el núcleo de las fuerzas conservadoras del Sur, se ha negado de plano a prestar el juramento de fidelidad. A pesar de la modificación propuesta en dicho juramento, el Comité de credenciales resolvió no dar asiento y voto en la Convención a ninguna Delegación que no se comprometiera a apoyar al candidato que salga elegido, quienquiera que sea. Esta trilogía del Sur se negó a firmar tal compromiso.

EL PROGRAMA DEMOCRATA

Entretanto, ha sido aprobada la plataforma política o programa electoral del partido demócrata, que es, en líneas generales, una reproducción del presentado en la campaña de 1948. En política exterior, el partido ha decidido continuar la actual corriente internacionalista destinada a parar los pasos al comunismo, por medio de la ayuda al exterior y la colaboración internacional. Como réplica a las acusaciones de Mac Arthur de que los demócratas sólo tienen ojos para Europa y se olvidan por completo de Asia, el manifiesto del partido afirma que se dedicará con el mayor énfasis a ayudar al Extremo Oriente y detener allí la agresión soviética.

Respecto al tema de los derechos civiles—el más delicado, porque es el que amenaza con precipitar la secesión del Sur—, el partido demócrata declara una vez más que todos los ciudadanos son iguales ante la ley y proclama la igualdad de derechos de todos los individuos a conseguir un empleo sin discriminación de raza, religión o ideología política; igualdad de derechos para manifestarse políticamente y el deber del Estado de garantizar la vida de los ciudadanos contra los linchamientos. Por muy extraño que parezca, los Estados Unidos no tienen hoy una ley federal por la que los ciudadanos estén protegidos contra el linchamiento o contra la discriminación racial, religiosa o política para conseguir un empleo. Actualmente esta legislación se encuentra sólo en los Estados, y es distinta en cada uno de ellos. En el Sur, los negros pueden ser linchados impunemente, o los patronos pueden negar el empleo a los trabajadores basándose exclusivamente en que no les gusta el color de su piel o no comparten sus principios religiosos o sus ideas políticas. Al lector le interesará saber que hasta ahora, por algún arte de malabarismo, ha sido posible con-

(Pasa a la página octava.)

EL NUEVO GOBIERNO DE MAHER HA PRESTADO JURAMENTO ANTE EL REY FARUK

LOS TANQUES SE HAN RETIRADO DE LAS CALLES DE EL CAIRO, PERO LA INFANTERIA SIGUE VIGILANDO

ALEJANDRIA. — Oficialmente se anuncia que el Gobierno que preside Ali Maher ha prestado juramento ante el Rey Faruk. (Efe.)

Los tanques se retiran de las calles cairotas

EL CAIRO.—En fuentes bien informadas se dice que Ali Maher se negó a formar Gobierno, y así lo hizo saber a Naguib, hasta que los tanques se retiraran de las calles. En efecto, anoche se retiraron los tanques de las calles cairotas, si bien las fuerzas armadas montan guardia en los puntos estratégicos de la capital. El Cairo permanece en calma y todo el mundo acude a sus quehaceres como siempre, aunque el ministerio de Guerra y Marina y el palacio real se encuentran acordonados por las tropas y resulta difícil tener acceso a los mismos.

Naguib ha ordenado detener a veinte jefes del Ejército, incluyendo al ex-jefe del Estado Mayor, teniente general Hussein Farid Bey. La situación del ex jefe del Ejército, Haider Bajá, se encuentra rodeada de bastante misterio; pero se cree que hasta ahora no ha sido detenido. Se supone que una de las razones por las que han sido detenidos los jefes del Ejército es que no veían con simpatía el proyectado golpe de mano. (Efe.)

Un hermano de Naguib figura entre los detenidos

EL CAIRO.—Las detenciones ordenadas por el general Mohamed Naguib tuvieron como finalidad evitar cualquier desorden. Se hace constar que fué una simple medida de precaución. Muchos de los oficiales detenidos han sido puestos en libertad esta mañana. Entre ellos figura, incluso, un hermano del propio general, Ali Naguib Bey. (Efe.)

Ordenes de Naguib a la Flota y la Aviación

EL CAIRO. — A su llegada a Alejandría, Ali Maher Bajá informó a los dirigentes wafdistas Salah el Din Bajá, ex ministro de Asuntos Exteriores, y a Zaki Orabi Bajá de los últimos acontecimientos. Dió informes similares al dirigente saadista Ibrahim Abdel Hady Bajá. Más tarde conferenciará con Heykal Bajá, jefe del partido constitucional liberal. Se dice que los dirigentes wafdistas y saadistas han asegurado a Ali Maher su apoyo en sus esfuerzos para formar un Gobierno independiente.

Uno de los más allegados a Ali Maher, Ali Rushdi Bey, ha declarado a los periodistas que es intención del nuevo primer ministro celebrar elecciones cuanto antes.

El jefe de la Casa Real del Rey Faruk, Hafez Afifi Bajá, se hallaba esta mañana en su despacho de Alejandría para recibir al primer ministro, Ali Maher. Anoche se informó que había dimitido, pero ha comunicado a los periodistas que se había puesto a la disposición del Rey. "Cualesquiera que sean las circunstancias—agregó—, ningún egipcio

(Continúa en la página 8)

Ayuntamiento de Madrid

El Ministro de Asuntos Exteriores, a San Sebastián

La jornada diplomática en aquella ciudad se iniciará el 1 de agosto

Ha salido para San Sebastián el Ministro de Asuntos Exteriores, señor Martín Artajo. La jornada diplomática en aquella capital empezará el primero de agosto.

En su despacho del palacio de Santa Cruz recibió el Ministro la visita del embajador de El Salvador, don Héctor Escobar Serrano; la del ministro de la Soberana Orden de Malta, barón Rafael Guariglia di Vituso, y la del senador filipino don Enrique Magalona, autor de la ley de Enseñanza Obligatoria del Castellano en su país.

A las nueve menos cuarto de la noche llegó a San Sebastián. Fué recibido por el Jefe de Protocolo del Ministerio, señor barón de las Torres, y el jefe de la Oficina de Información Diplomática, señor Lojendio. Como en años anteriores, el señor Martín Artajo ha fijado su residencia en el palacio de la Cumbre.

El Ministro de Obras Públicas, en Burgos

BURGOS. — Procedente de Madrid llegó a las nueve y cuarto de la noche el Ministro de Obras Públicas, conde de Vallellano, a quien hoy le serán impuestos por el prelado de la diócesis el hábito y la placa de hermano de la Real Cofradía de Caballeros de Santiago. Para recibir al Ministro acudieron al límite de la provincia el Gobernador Civil, el Presidente de la Diputación Provincial y el Delegado de Información y Turismo. El Alcalde de Burgos recibió al ilustre viajero a su llegada al término municipal. El conde de Vallellano se dirigió al palacio de la condesa de Castilfalé. Allí fué recibido por las demás autoridades burgalesas y el Pleno de la Real Cofradía de Caballeros de Santiago.

Para asistir al acto llegará hoy el Presidente de la Diputación Provincial de Madrid, marqués de la Valdavia. (Cifra.)

La Orden del Mérito Civil, al primer secretario de la Embajada italiana

El primer secretario de la Embajada de Italia en Madrid, marqués Gian Gaspare Cittadini Cesi, después de una estancia de cuatro años, ha salido para Roma, donde ha sido llamado a desempeñar un importante cargo en el ministerio de Asuntos Exteriores.

En nombre del Gobierno de España, el Ministro de Asuntos Exteriores, señor Martín Artajo, entregó al marqués Cittadini las insignias de Comendador con Placa de la Orden del Mérito Civil.

CADETES DEL AIRE A ESTADOS UNIDOS

VISITARAN LOS CENTROS AERONAUTICOS DE AQUEL PAIS

Mañana saldrá en avión para Norteamérica un grupo de cinco caballeros cadetes, integrado por don Carlos A. Herráiz Díaz-Merry, don Rafael Pardo Alvarellos, don Mariano Ascaso Señor, don Francisco de Arteaga Tanvilla y don José Antonio Núñez Ladeveze.

Al frente de la expedición marcha el profesor comandante don Bernardo Meneses Orozco.

Durante su estancia en los Estados Unidos, donde permanecerán nueve días, visitarán diversos centros aeronáuticos. Para corresponder a esta visita, que se realiza en virtud del intercambio establecido entre las autoridades aeronáuticas españolas y la Civil Air Patrol, llegará a España el día 27 un grupo de cadetes norteamericanos al mando del mayor Leo C. Alverson y teniente coronel Lee Maice e integrado por los cadetes David Theodor Houser, Lester Richard Querry, Jhon Edwin Shutt, Howard Bunyan Simpson y Andrew Charles Wallace.

Los cadetes norteamericanos visitarán también Burgos, Barcelona, Palma de Mallorca, Toledo y los Pirineos.

¿Una emisión para la mujer? La que organiza la Sección Femenina a través de los micrófonos de Radio Nacional todos los sábados, a las cuatro de la tarde.

CURSO DE APLICACION PARA JEFES DE CENTURIA DE LAS FALANGES JUVENILES

Ha sido inaugurado en la Universidad "María Cristina" de El Escorial

Asisten al curso Jefes de las Legiones de Cadetes y Guías de todas las provincias

Ha sido inaugurado en la Universidad "María Cristina", de los padres agustinos de El Escorial, el Curso Nacional de Aplicación para Jefes de Centuria de las Falanges Juveniles de Franco. Asisten a dicho curso Jefes de Centuria de las Legiones de Cadetes y Guías de todas las provincias de España y su objeto principal es el de capacitarse en las enseñanzas que abarca el nuevo plan de Formación que la Delegación Nacional del Frente de Juventudes ha preparado y ordenado para los afiliados a las Falanges Juveniles de Franco.

Hasta el 10 de agosto permanecerán los Mandos juvenles en esta positiva tarea de formación, en jornadas de intensa actividad, desarrolladas a través de un horario adecuado que encaja en preciso engranaje, los fundamentales aspectos de la formación política, física y premiitar de la juventud.

Destacan singularmente por la preponderante atención que merecen las enseñanzas de Formación Política, Formación del Mando, Formación de Juventudes, Trato Social, Aspecto Social de la Profesión, Formación del Carácter, Problemática de España y Estilo, desarrolladas con la máxima participación activa de los camaradas por el sistema de círculos de estudio y dirigidas por Oficiales Instructores e Instructores Profesores que forman el cuadro de Mandos de este importante curso que dirige el camarada José María Mendoza Guinea, Secretario General del Servicio Nacional de Instructores.

Ofrenda de un banderín al Apóstol Santiago

SANTIAGO DE COMPOSTELA. Trescientos cadetes de las Falanges Juveniles de Franco pertenecientes a las cuatro provincias gallegas y a las de León y Asturias se concentraron ayer mañana en la basílica de Santiago Apóstol para realizar la ofrenda de un banderín de las Falanges Juveniles, ceremonia que estuvo presidida por el Ayudante Nacional, camarada Eugenio Martí, en nombre del Frente de Juventudes, acompañado de las autoridades, jerarquías y personalidades.

Contestó a la ofrenda el arzobispo de la diócesis, doctor Quiroga Palacios, subrayando el espíritu religioso de los camaradas encuadrados en el Frente de Juventudes.

Cursillos de precapacitación social

En la Academia de Mandos que el Frente de Juventudes tiene instalada en Coca (Segovia) han sido clausurados los XIV y XV Cursillos Provinciales de Precapacitación Social, organizados por la Sección de Centros de Trabajo, y a los que han asistido setenta aprendices seleccionados entre las Misiones culturales. El acto fué presidido por el Jefe de la Sección Provincial de Centros de Trabajo, acompañado de las autoridades locales.

Clausura de un Seminario de Formación Política

CADIZ.—Ha sido clausurado el curso 1951-52 del Seminario Provincial de Formación Política, que se reunió bajo la presidencia del Delegado Provincial del Frente de Juventudes, que hizo entrega de los diferentes premios correspondientes a trabajos elaborados por las diversas secciones del Seminario.

ECONOMIA DE LA RESTAURACION

SE habla a veces de un mal médico y mal poeta que, sin embargo, era muy apreciado por sus colegas. Los médicos lo ensalzaban por ser poeta. Entre los poetas gozaba de prestigio por ser médico. Unicamente si de forma simultánea fuese enjuiciado por médicos y poetas en sus respectivos terrenos el justo descrédito hubiese caído sobre él.

Con objeto de que la reciente obra de Rafael Calvo Serer "Teoría de la Restauración" sea criticada en su totalidad, sin dejar fuera parte alguna, he decidido comentar brevemente su ideario de la política económica, o sea, el conjunto de medidas que en el terreno de la economía debe llevar a cabo lo que Calvo Serer denomina la "Restauración".

A lo largo de la obra puede verse una curiosa evolución sobre su pensamiento en esta materia. En la página 108 no ve con malos ojos la postura del grupo de tratadistas neoliberales, en el que forman entre otros Eucken, Hayek y Ropke, afirmando que "estos economistas, que conocen las degeneraciones del mercado libre, del pluralismo, del monopolio, del proteccionismo y del intervencionismo absorbente, quieren ahora un poder estatal libre e independiente y fuerte a la vez, que con la creación de un marco legal evite las extralimitaciones de la concurrencia".

Esta postura, que un economista reconocería como de tímido intervencionismo—y de ahí el nombre de neoliberalismo que se adjudica a los que la sostienen—, no le parece suficiente a Calvo Serer, al acentuarla evidentemente en las páginas 129 y 130, cuando dice: "Una política restaurada exige, por lo menos, los medios y las acciones siguientes: ...organización de la libre actividad económica en un marco legal, reduciendo en todo lo posible el intervencionismo del Estado."

Pero el autor no cree que ha llegado al límite. Aun le queda, en el corto espacio de seis páginas, sitio para que la posición anterior no sea la última defendida. Al referirse ya concretamente a España y al enunciar cómo ha de constituirse la "Monarquía popular" que, al parecer, necesita nuestro país, asegura que una de sus bases será, y precisamente en nuestra Patria, la existencia de "amplias libertades económicas y sociales". Hasta aquí Calvo Serer.

Los economistas por supuesto que han hablado algo de estas cuestiones. Hoy en día, las tendencias que imperan en casi todas sus obras, al opinar sobre medidas de política concreta a implantar en sus países, son de clara moderación. Esta moderación—entendámonos bien—no se refiere a que propugnen políticas tranquilas, sino a que huyen tanto del sistemático liberalismo—de clara raíz reaccionaria y en el que cae a última hora de forma plena Calvo Serer—como del sistemático socialismo, de clara raíz utópica.

El desarrollo económico que se origina desde la revolución industrial no ha mantenido un sistema de pesos y contrapesos capaz de impedir el crecimiento de la concentración de las Empresas. Como se ha dicho recientemente, se admite en general "que esta concentración no se ha empleado en la mayor parte de los casos para aumentar la producción, la productividad o para colaborar a la elevación del nivel de vida, sino para restringir la producción y subir los precios".

Queda así conformado el mercado de muchos productos a base de un cortísimo número de Empresas vendedoras, o sea, lo que los economistas llaman oligopolio. ¿Cuál es la postura racional ante él? Un joven economista español, Carlos Muñoz Linares, ha dicho que frente al oligopolio la política económica actuará "si la influencia del equilibrio de oligopolio es opuesta a los fines que se proponga lograr el programa económico del Gobierno. Hoy toda Administración consciente de sus problemas ha elegido como objetivos la eliminación de la miseria y la igualación de las rentas, fenómenos principalmente afectados por la existencia de pocas Empresas productoras. Esta política, para conseguir que el oligopolio se ponga a disposición de las directrices de la política económica estatal, producirá lo que Muñoz Linares llama "control de competencia", que no es más que "la aplicación de medidas de política económica que tengan por objetivo lograr un equilibrio en la competencia que no entorpezca el desarrollo de los programas económicos del Gobierno".

Se supera así la vieja polémica "liberalismo-intervencionismo". Como dice el mismo Muñoz Linares, los "problemas económicos son hoy tan graves que no cabe plantearla: puede estimarse con precisión casi matemática la necesidad de la intervención estatal frente a problemas económicos... Debemos mirar con desconfianza, sobre todo por lo que se refiere a su valor científico, a aquellos que se declaren partidarios de uno u otro sistema, sin limitaciones de ningún género", cosa esta última que es precisamente la que acaba haciendo Calvo Serer.

La necesidad sentida multitud de veces del intervencionismo estatal está ya más que reconocida. La crisis mundial de 1929, la desaparición del patrón oro, la organización en unidades de lucha de las fuerzas obreras, la creación de grupos de presión en lo político por parte de las más poderosas entidades financieras, hacen tal intervención perentoria. Aparte de lo significativo de la postura de los neoliberales, que se recoge, como dijimos más arriba, en la propia "Teoría de la Restauración", no queremos dejar de aludir al informe conjunto presentado por un grupo de notables expertos norteamericanos en economía bajo el título de "El problema de la inestabilidad económica". En él se fundamenta clarísimamente la necesidad de la intervención, como consecuencia de la manera de estar constituídas las estructuras económicas de los pueblos. O si nos queremos restringir a España, los siguientes y hace muy poco publicados párrafos del profesor Valentín Andrés Alvarez dejan esta cuestión superaclarada: "Una actividad económica debe, y sólo debe, pasar de privada a pública cuando, dentro de la economía libre, contraría o es indiferente a fines económicos, sociales, etc., que el Estado considera imprescindible cumplir, y la actividad es además, en manos de éste, un instrumento que permite cumplirlos o mejorar su cumplimiento. Estos son los límites lógicos entre lo público y lo privado en el campo de la Empresa. Sobrepasarlo en uno u otro sentido es caer en excesos igualmente perturbadores: el del individuo contra el Estado, o el Estado contra el individuo.

Queda, por tanto, demostrado lo inactual, en el terreno científico, de la postura de Calvo Serer. Pero el problema es más grave cuando se observa que precisamente radicaliza su liberalismo cuando aproxima la aplicación de sus teorías al caso concreto de nuestra Patria. Si existe un país en el que este liberalismo restauracionista en lo económico originaría un completo estancamiento en la Renta Nacional es, desde luego, España. Se necesita no haberse asomado nunca a nuestra estructura y a nuestra historia económica para decir que la Restauración se basará en "amplias libertades económicas".

Al llegar a este punto nos invade una duda. No llegamos a discernir claramente si el autor de "Teoría de la Restauración" hace tales afirmaciones a causa del desconocimiento que tiene en estas y otras materias o con otros fines.

Para lo primero existe base evidente. Basta leer las páginas 123 y 124, cuando parece ser que pretende deducir de la existencia de un "proyecto cristiano de nuestra vida" nada menos que un aumento en la producción española.

Pero pueden los fines de Calvo Serer ser muy otros. Repito que este dilema no le he resuelto todavía. Con la política de "amplias libertades económicas" que ardientemente desea, en España se ha formado, desde la Restauración histórica de los Borbones a la fecha, un núcleo de personas que controlan de forma evidente a la economía nacional. Estudios muy recientes van demostrando ante el público la existencia de tales grupos y su vinculación con la decadencia española. El poder y prestigio que aun poseen son, sin embargo, evidentes. ¿Pretende Calvo Serer atraerlos en defensa de su "Monarquía popular"? En este caso, las afirmaciones que se efectúan en el libro no se replicarían con argumentos científicos. La Falange, a través de sus dos Jefes Nacionales, José Antonio y Franco, ha prometido a los españoles que se implantará la Justicia social, que es, en lo económico, más producción y mejor distribuída. Y esto choca plenamente con la ya tantas veces mencionada Restauración.

La Granja de San Ildefonso, 18 de julio de 1952.

Juan VELARDE FUERTES

ESTUDIE POR CORRESPONDENCIA
CONTABILIDAD
TECNICOS DE OFICINA
ORTOGRAFIA - TAQUIGRAFIA, ETC.
por el método más sencillo y eficaz del mundo.
Cursos Comerciales
Pida folleto que enviaremos gratuitamente a:
ACADEMIA BOREAL
ISABEL LA CATOLICA, 8 - MADRID

Ayuntamiento de Madrid

Un adelantado mayor de la lengua española en Filipinas

DIALOGO CON EL SENADOR MAGALONA

En la historia de la lengua española hay una serie de momentos de extensión, de dominación, en la que, bien por razones de orden político o de estimación cultural, se extiende y hace universal. Cuando no quedan tierras para el esfuerzo hispánico, la expresión de una raíz cultural henchida de fuerza humana sigue ganando los espíritus. Pero desde la época de decadencia el español se ve amenazado en su señorío en las tierras descubiertas e incorporadas a una civilización perenne por otras lenguas que sirven propósito de dominio o a otra concepción del mundo. Una de esas tierras en donde una raza noble y generosa recibió y retiene el sentido hispánico y cristiano de la vida es Filipinas, airoso árbol que, como una cruz, se alza en Asia, tierra siempre amenazada y amenazadora. De veinte millones de habitantes, sólo un millón hay de hablantes de la lengua española. Y un hombre, artífice de la Filipinas actual, luchador por la justicia social y que siente en su alma una vocación misionera como la siente siempre el intelectual auténtico, ha sabido plantear el problema de la raíz occidental de la cultura de su pueblo, e intentar su resolución mediante la ley que instaura obligatoriamente el estudio del español en todos los colegios e instituciones de enseñanza de Filipinas. Todo español que ame su lengua, todo filipino que recuerde—como lo recuerda Unamuno en su soberbio soneto sobre la lengua—que Rizal, como escritor, es un brote de la lengua hispánica, sentirá un agradecimiento hondo a este hombre: el senador Magalona, autor de la ley que ya llevará su nombre. El senador Magalona ha pasado rápidamente por España. Y aun con esa rapidez ha hecho tiempo para conversar largamente conmigo. He querido plantearle algunas preguntas esenciales para la comprensión del futuro de esa ley, que será citada como un hito decisivo en las futuras Historias de la Lengua Española.

—Yo quisiera—le digo—plantearle una serie de cuestiones esenciales. En primer lugar, usted, como filipino, como intelectual, preocupado de la creación de una cultura propia, ¿qué razones ha tenido para la defensa de esa ley?

—*En primer lugar—me dice—, los filipinos no podemos olvidar que nuestros escritores y nuestros héroes usaron la lengua española, escribieron en ella y la cultivaron con un propósito estético y político. Hay una verdadera edad de oro de la literatura filipina en lengua española, y de ella hablo en un artículo que aparecerá en "Mundo Hispánico".*

—¿Pero eso es puro recuerdo o sigue el cultivo de la lengua española por los escritores actuales?

—*Bien; esa edad de oro de la literatura española se radica en los primeros años siguientes a la llegada de los norteamericanos. Después se ha ido reduciendo, hasta casi desaparecer.*

—Ahora querría preguntarle, aparte del valor histórico de la lengua, ¿qué valor le da usted en cuanto expresa una civilización actual?

—*No hay que olvidar—me dice, después de un momento de reflexión—que la cultura filipina tiene dos fuentes de inspiración: lo norteamericano y lo europeo. Pero lo norteamericano está, ante todo, en la técnica, y yo deseo que mi país, único de cultura occidental en Asia, continúe esa tradición occidental humanista europea, que sólo podemos recibir a través de la lengua española. De ahí que para la formación del alma filipina el español sea un instrumento indispensable para su propia personalidad.*

—Pero habrá dificultades de profesorado.

—*Hasta ahora hay una Asociación de Maestros de Español, y el Colegio de San Juan de Letrán tiene una Academia preparatoria de lengua española; allí se forman. Pero desde luego van a ser insuficientes, y precisamente una de las razones que se han opuesto a la aprobación de la ley era el costoso esfuerzo que suponía la formación del profesorado.*

—Pero ¿tiene cultivo universitario, como especialidad de la Facultad de Filosofía, la lengua y literatura españolas?

—*No; hasta ahora, no. El primer paso que tenemos que realizar es la creación de una Escuela Normal para maestros en español.*

—¿Y la literatura? ¿Resurgirá la literatura en español?

—*Tengo esperanzas de que sí. Desde luego tenemos el inconveniente de que apenas si tenemos libros españoles, que llegan muy difícilmente. Allí sería necesario una biblioteca española, y espero que mi visita a España contribuya a orientar a los españoles sobre la necesidad del envío de libros y revistas que nos pongan en contacto con la cultura española y con la europea a través de ella.*

Y aun seguimos hablando, discutiendo de temas más generales. El senador Magalona—me dice—se preocupa especialmente de la cuestión social. Es el autor de la ley de ocho horas y de otras muchas leyes sociales. Aquí se interesa por la política social española. Pero podemos decir que su visita tiene para los españoles un doble, profundo interés: el de que un hombre que ha hecho por la lengua española más que generaciones de políticos se ponga en contacto con nuestra tierra y nuestra habla y el poder convertir ese contacto en una efectiva acción de hermandad cultural.

M. M. C.

Funeral por Onésimo Redondo en Valladolid

PRESIDIERON LAS AUTORIDADES

VALLADOLID.—En el altar de Cristo Rey de los Mártires, del Santuario Nacional de la Gran Promesa, se ha celebrado un solemne funeral por el alma de Onésimo Redondo y demás caídos de la provincia, con motivo de cumplirse el XVI aniversario de la muerte del fundador de las J. O. N. S. castellanas. El acto ha sido organizado por la Jefatura Provincial del Movimiento y el diario "Libertad", fundado por Onésimo, y fué presidido por el Gobernador Civil y Jefe Provincial del Movimiento; Consejo Provincial de la Falange; directores de los periódicos locales y diversas autoridades y jerarquías, así como numerosos afiliados a la Falange, Sección Femenina y Frente de Juventudes. Numeroso público llenaba las naves del Santuario Nacional de la Gran Promesa. (Cifra.)

Cinco millones de pesetas para dos pantanos en La Rioja

Las obras podrán recibir un gran impulso

LOGROÑO.—El Gobernador Civil, señor Martín Gamero, ha recibido un telegrama del Ministro de Obras Públicas, conde de Vallellano, participándole haber firmado la orden de librar tres millones de pesetas con destino a las obras del pantano González Lacasa, en Hortigosa, y otros 2.082.682,92 pesetas para las obras del pantano de Mansilla.

La noticia viene a confirmar prácticamente y con la mayor prontitud la realidad del interés manifestado por el Ministro de Obras Públicas por la rápida terminación de los dos mencionados pantanos en la visita que hace tan sólo unos días verificó a los mismos, en compañía del Ministro del Aire e hijo predilecto de la Rioja, señor González Gallarza.

Esta decisión ministerial permitirá, efectivamente, dar a los trabajos en los dos grandes pantanos riojanos el ritmo de construcción que intensamente anhelaban los millares de agricultores, cuyas tierras serán fertilizadas por tan importantes obras hidráulicas. (Cifra.)

Una peregrinación del Frente de Juventudes en Santiago de Compostela

Los camaradas hicieron la ofrenda al Apóstol

SANTIAGO DE COMPOSTELA. A la una de la tarde hizo su entrada en la catedral una peregrinación integrada por 600 camaradas de las Falanges Juveniles de la región gallega, de León, de Asturias y de Madrid.

Con anterioridad desfilaron por las principales calles de la ciudad a los acordes del himno jacobeo.

Para saludarlos llegó de La Coruña el Gobernador Civil y Jefe Provincial del Movimiento, camarada Pardo de Santallana. Fueron recibidos en la plaza de las Platerías, ante numerosísimo público, por las autoridades locales. El arzobispo les dió la bienvenida

El Ayudante Nacional de las Falanges Juveniles, camarada Marty, presentó al Apóstol la ofrenda de estos peregrinos, consistente en una artística arqueta de plata que contenía una importante cantidad, recaudada entre los peregrinos, y leyó seguidamente una invocación al Apóstol. La ofrenda fué recibida por el arzobispo de Compostela, doctor Quiroga Palacios, el cual, en nombre del Apóstol y de la Iglesia, agradeció este nuevo acto de fe y de homenaje que recibía el Apóstol por parte de las juventudes españolas encuadradas en la Falange.

Entrega de ochenta y nueve viviendas en Bilbao

HAN LLEGADO A GIJON 45 TONELADAS DE TABACO RUBIO JAPONES

BILBAO.—Presidida por el Alcalde de Bilbao y otras autoridades, se ha celebrado en el barrio de Matico la inauguración de un bloque de 89 viviendas, correspondientes a un grupo de 208, proyectadas por la Sociedad "Viviendas Municipales". Todos los pisos tienen cuatro habitaciones, cocina y servicio, y su renta oscila entre las 210 y 350 pesetas mensuales. Sevilla.

Un cargamento de tabaco rubio japonés, en el Musel

GIJON.—En el puerto del Musel ha sido descargada ayer tarde una partida de 1.375 fardos de tabaco rubio japonés. La mercancía tiene un peso total de 45.000 kilos y representa una parte del cargamento, ya que el barco procedía de Levante, donde descargó otra cantidad de tabaco. (Cifra.)

La mente de la Iglesia en relación con el proyecto de Enseñanza Media

Una carta circular del arzobispo de Valencia

VALENCIA. — El arzobispo de Valencia, doctor don Marcelino Olaechea, ha dirigido una carta circular al clero y fieles de su archidiócesis, en la que explica cuál es la mente de la Iglesia en relación con el proyecto de ley de Enseñanza Media.

En el relato de hechos hace constar la circular que el proyecto de ley no es obra de la Iglesia, pues no era misión suya ni el componerlo ni el presentarlo; que lo es del Ministerio de Educación Nacional, al que hay que atribuirle, por lo tanto, los aciertos y las faltas de acierto, si alguna tuviese; el espíritu del Régimen y el Convenio acordado con la Santa Sede hacían indispensable la presentación del proyecto a la Iglesia, pues nada se puede legislar en España, en materia mixta, sin previo acuerdo en ambas soberanas potestades; la Santa Sede comisionó a la Conferencia de Señores Metropolitanos el examen del proyecto y el juzgar si tutela en la debida manera, y según las seguridades dadas, los derechos de la Iglesia en la esfera de la Enseñanza, y el estudiar, en caso contrario, y proponer los medios considerados mejores, a fin de conseguir que estos derechos sean eficazmente conservados; el excelentísimo señor Cardenal Primado, presidente de la Conferencia, creyó necesario recabar el informe previo de la Comisión Episcopal de Enseñanza, y convocó después a la Conferencia para el estudio concienzudo del asunto, llevando al Ministerio de Educación el voto de los señores metropolitanos; según nota de la Cancillería del reverendísimo señor secretario de la Conferencia de Metropolitanos, nota que leemos en la Prensa de Granada, tras cordiales y laboriosas negociaciones, se ha logrado el necesario acuerdo con la Iglesia. "Suponemos—prosigue—que la exquisita prudencia y bondad de la Santa Sede ha entendido sencillamente no poner dificultades a la concordia propuesta por la Conferencia de Señores Metropolitanos al Ministerio de Educación Nacional." La Conferencia ha tenido toda la magnanimidad que podía tener de tutelar, y según las seguridades dadas, los derechos de la Iglesia en la esfera de la Enseñanza; el Ministro de Educación Nacional (como el director general de Enseñanza Media), fidelísimo hijo de la Iglesia y de la Patria, ha puesto en este asunto, no sólo su gran inteligencia, sino su gran corazón; en toda concordancia hay una cierta cesión, una cierta transigencia de las partes concordantes, "y es consecuencia natural el que la Iglesia no se oponga, sino que agradezca los trabajos que se tomen sus mejores hijos de la nación más suya de la tierra, para que, discutido el proyecto con noble corazón y mente serena se recojan de lleno en la ley de Enseñanza Media todas sus aspiraciones".

La mente de la Iglesia es: Ella como tal, y por su Delegación en este caso, la Conferencia de Metropolitanos no ha dado informe alguno sobre los artículos meramente técnicos del proyecto, por no ser ésta su misión. Por tanto, no ha examinado la función docente y examinadora, los años que ha de tener el Bachillerato ni, en la enseñanza estatal, la entrada en los claustros de profesores, régimen, honorarios, etc. La Iglesia, tutora del Derecho natural y de su propio derecho, tiene que velar con el Estado por la custodia de aquél y concordar con el Estado la custodia de los que ella tiene en sus propios colegios. Son escuelas de la Iglesia (y por igual razón colegios), como dice la ley de Educación Primaria, las fundadas por la jerarquía episcopal y por ella regidas, o las fundadas y regidas por las Ordenes y Congregaciones canónicamente aprobadas. La Iglesia ve bien la inspección de los centros de enseñanza y respeta la del Estado. Acepta la composición de los Tribunales y un sano rigor en las pruebas finales de la colación de grados. Entiende indispensable concordar con el Estado la igualdad e independencia de sus colegios con los del mismo grado de aquél; por eso encomendó a la Conferencia proponer los medios considerados mejores, a fin de conseguir que sus derechos sean eficazmente conservados.

Nuevo grupo de más de quinientas viviendas en Gerona

Es el más importante de la Obra Sindical del Hogar en dicha provincia

Uno de los grupos de viviendas protegidas extendidos por todo el territorio nacional por la Obra Sindical del Hogar es el denominado "San Narciso", en Gerona. Es el más importante de los establecidos en dicha provincia, y su presupuesto de construcción ha rebasado la cifra de los 28 millones de pesetas

Las clases media y obrera, a las que se ha destinado este grupo de viviendas, disponen desde el mes pasado, en que verificó la primera entrega de viviendas, solemnemente, el Ministro Secretario General del Movimiento, de una edificación alegre, adaptada a sus necesidades y de rentas tan módicas, que este grupo, por sí mismo, representa una entera obra social.

Consta de 512 viviendas, de las que fueron 156 las entregadas por el Ministro en la inauguración, y 31 más han sido entregadas este mes, proyectándose ir verificando entregas hasta la total ocupación del grupo, a razón de 50 ó 60 viviendas cada mes.

Las rentas son de cantidades tan variables como las siguientes, dada la correspondiente variedad en los tipos de habitaciones: 165,40, 181,50, 83,30, 80, 84,80, 74,75, 220,05, 231,95, 253,10, 64,90, 82,85, 64, 70,25, 208,20 y otras cantidades parecidas. Por tan pocas pesetas mensuales, obreros funcionarios y empleados pueden disponer de vivienda sana y cómoda familiar, atestiguando el gran sentido social que anima la finalidad de esta edificación.

Lo más destacado de este grupo es el disponer anejamente de iglesia, centro parroquial, hogar del productor y escuela de formación profesional, con lo que se logra que todas las necesidades espirituales y sociales tengan solución en esta verdadera barriada moderna y práctica, que contribuye al desarrollo de la capital en que está enclavada.

Constituye el elemento más bello del conjunto arquitectónico de este grupo la plaza de arcos, que, en proporciones análogas a la de Salamanca, tan célebre por su estilo e historia, se extiende armonizando el total edificado, para prestar una nota españolísima y simpática de costumbrismo y estilo constructor propio, recordando con sus arcos las plazas típicas de todas las ciudades y pueblos de nuestra Patria. También las zonas verdes, al dotar de elemento jardinero esencial para la perspectiva de estas viviendas, dan a esta barriada los jardines abundantes y apropiados, contribuyendo a su hermosura.

La satisfacción popular que este grupo ha producido es tan ostensible, que se ha manifestado en todo momento, y especialmente en el acto de inauguración y de la primera entrega de viviendas.

Algunos pequeños retoques de terminación definitiva del grupo se verifican activamente en la actualidad.

Teléfono de ARRIBA: 23 26 10

Ayuntamiento de Madrid

STEVENSON CONTINUA SIENDO EL FAVORITO DE LA CONVENCION

Dos candidatos—Bulkley y McMahon—se retiraron ayer de la lucha electoral

(Viene de la página quinta.)

jugar esta situación con el principio de que todos los ciudadanos son iguales ante la ley.

En este momento el Pleno de la Convención se dedica a demostrar sus bien divididas preferencias en el enorme anfiteatro abarrotado por doce mil personas. Al son de las bandas, las distintas Delegaciones columpian en el aire sus cartelones y gritan por sus favoritos. Señoras respetables y conspicuos caballeros lucen en sus cabezas atrevidos gorros de papel en los que destaca el nombre de su candidato predilecto. Todos compiten en el ruido y en la gesticulación, como si trataran con esto de influenciar a sus contrarios ganándoles para su causa. La impresión general es la de que esta gente, además de estar dando forma palpable a la democracia, se está divirtiendo muchísimo.

Rodrigo ROYO

CHICAGO.—El gobernador Adlai Stevenson, de Illinois, continúa siendo el favorito en la Convención nacional demócrata.

Circula el rumor de que se pudiera nombrar a Truman para la candidatura presidencial, y a Barkley para la Vicepresidencia. Tales rumores se basan en la insegura suposición de que la Convención pueda llegar a un empate entre los candidatos abiertos y reconocidos. Ninguno de ellos se acerca, ni con mucho, a un mínimo de 616 votos necesarios. No se espera que la votación empiece antes del viernes por la mañana. (Efe.)

Hoy, discurso de Truman

WASHINGTON. — El Presidente Truman se trasladará hoy en avión a Chicago para hablar ante la Convención nacional demócrata, según comunica la Casa Blanca.

El portavoz dijo que Truman no ha decidido aún si desde Chicago irá directamente a Independence (Missouri) o si regresará a Wáshington. (Efe.)

Se retiran dos candidatos

CHICAGO. — La Convención Nacional del partido demócrata ha iniciado en su sesión de ayer la serie de discursos de proposición de candidatos.

El ex senador Bulkley, de Ohío, ha retirado su candidatura, anunciando que votará por Stevenson. De los 54 votos de Ohío, 27 habían sido prometidos a Bulkley, y 27 a Kefauver.

También ha retirado su candidatura el senador Brien McMahon, que se halla recluido en una clínica de Wáshington. (Efe.)

Barullo y confusión

CHICAGO. — Continúa el barullo y la confusión en la sala de sesiones de la Convención demócrata. Los periodistas y reporteros de radio recurren al uso de aparatos portátiles de radio para comunicarse dentro del mismo local, en vista de que resulta labor ímproba desplazarse de un punto a otro.

Una mujer ha telefoneado a la emisora de televisión protestando de que el veterano dirigente del partido demócrata Clarence Cannon se haya sacado de la boca su dentadura postiza delante de la pantalla. Cannon ignoraba que delante de él estuviera el transmisor. (Efe.)

Impresión de la United Press

CHICAGO. — El cómputo de la United Press, según las últimas informaciones obtenidas de la distribución de los votos en la Convención nacional demócrata, a base de los compromisos anunciados o conocidos para la primera votación, es el siguiente:

Estes Kefauver, 279 votos; Richard Russell, 207; Atlai Stevenson, 15,5; Averell Harriman, 116; Robert Kerr, 45,5; Mennen Williams, 40; Paul Dever, 36; J. Bulkley, 27; Robert Humphrey, 26; Truman, 26; William Fulbright, 22; Brien McMahon, 16; Oscar Ewing, 4; Eleanor Roosevelt, 1; William Douglas, ½; Sam Rayburn, ½. No comprometidos o cuya preferencia se desconoce, 230.

Total de votos, 1.230.

Necesarios para salir candidato, 616 votos. (Efe.)

El "caso" Truman

CHICAGO. — El miembro de la Cámara de Representantes y delegado en la Convención Nacional Demócrata, William Green, ha manifestado que cuando corresponda el turno al Estado de Pensylvania, él propondrá el nombre del Presidente Truman como candidato para la reelección.

El presidente de la Convención, Sam Raybunr, ha dicho que, en el caso de que se proponga el nombre de Truman, el presidente nacional demócrata, William E. McKinney, hará una declaración a los delegados. Se supone que estas declaraciones sean una rotunda negativa, en nombre del propio Truman, ya que los colaboradores de éste insisten en que el Presidente está absolutamente resuelto a no aceptar la designación. (Efe.)

Adenauer conferenció ayer con Pinay y Schuman

TRATARON DE LA DISPUTA SOBRE EL SARRE

PARIS.—Parecen escasas las posibilidades de pronta solución de la disputa francoalemana sobre el Sarre. Se cuenta, en efecto, con que los alamanes rechacen una propuesta francesa de europeización de la rica cuenca hullera y siderúrgica, y se afirma que el canciller Adenauer ha pedido el aplazamiento de toda decisión al efecto, al reunirse ayer los ministros de Asuntos Exteriores de las seis naciones del plan Schuman. La sesión se suspendió a las trece horas, y Schuman decidió almorzar con Pinay y Adenauer, se supone que para tratar de lograr una fórmula de compromiso. Los ministros, que, desde luego, no alcanzaron ningún acuerdo importante, se reúnen de nuevo a las cuatro de la tarde. (Efe.)

Miedo a Alemania

WASHINGTON.—Alemania occidental dispone ya de poderío industrial suficiente para ejercer el control económico de las naciones vecinas a través del plan Schuman, según una declaración que figura en el "Diario de Sesiones del Congreso", hecha por el senador demócrata James E. Murray.

"Cada vez se extiende más—dice—la opinión de que el plan Schuman debe ser estudiado por todos los norteamericanos que se preocupen de la seguridad. Hay un peligro importante, y es que Alemania occidental pueda manejar su creciente potencia de manera que le permita perfectamente dominar los destinos económicos de Alemania contra sus vecinos." (Efe.)

PLAZA TOROS VISTA ALEGRE

Domingo 27. 6.30 tarde

CORRIDA OREJA DE ORO

Seis novillos de Celso del Castillo, para

ESCOBEDO
ERNESTO GARCIA
CHUCHO IZQUIERDO
"EL JAROCHO"
RAFAEL PEDROSA
y DIEGO ARENAS

Localidades desde cinco pesetas

ECO MUNDIAL DE LA CARTA APOSTOLICA A LOS PUEBLOS DE RUSIA

«La Iglesia no recuerda nada semejante», dice «L'Osservvatore Romano»

ROMA.—Ha despertado gran interés en todo el mundo la difusión de la Carta apostólica del Papa a todos los pueblos de Rusia. "L'Osservatore Romano" añade al texto de la Carta un vibrante comentario en el que se ponen de relieve las características del mismo y su gran alcance espiritual y religioso. "Por grandiosidad de circunstancias—escribe el periódico—, por adecuada nobleza de inspiración, por la poderosa eficacia expresiva, la Carta es tal que los mismos siglos de la Iglesia no recuerdan nada semejante. Hoy la palabra del Vicario de Cristo se dirige, así, a un pueblo separado de la catolicidad; pero para defender el patrimonio de fe que tiene en común con todos los demás pueblos católicos, con un fin, por consiguiente, que antes que la unidad del redil afirma la benevolencia del pastor, sin la cual, ese ardiente anhelo de los creyentes sería una ilusión. La defensa de un pueblo cristiano religiosamente oprimido, sin posibilidad de justificación por sus regidores, la tutela de este pueblo, la protesta por sus sufrimientos morales, la exhortación a no desesperar, se basa en los más sacros derechos de la persona humana."

Toda la Prensa italiana da igualmente gran relieve a la Carta pastoral. (Efe.)

Convenio monetario entre el Vaticano e Italia

CIUDAD DEL VATICANO.—En las oficinas de la Secretaría de Estado de Su Santidad se ha procedido al cambio de notas de ratificación del nuevo convenio monetario firmado el 21 de abril de 1951 entre el Vaticano y la República italiana y el acuerdo del 18 de octubre del mismo año para las instalaciones de la Radio Vaticana en Santa María de Galería y en Castelromano. (Efe.)

Desmanes contra el catolicismo en China

HONG-KONG. — Solamente durante el pasado mes de junio han sido expulsados de China 94 misioneros, de los cuales dos son obispos, 63 sacerdotes, 23 religiosos y seis hermanos. El número de misioneros expulsados hasta ahora sobrepasa la cifra de 2.000. En este mes de julio quedan en China todavía 1.163 misioneros extranjeros. (Efe.)

La huelga norteamericana del acero quedó resuelta ayer

Obreros y patronos han llegado a un acuerdo para resolver la disputa

WASHINGTON. (Urgente.) — **El conflicto de la industria del acero ha quedado resuelto. El Presidente Truman ha anunciado que los industriales y los trabajadores afiliados al C. I. O. (Congreso de Organizaciones Industriales) ha llegado a un acuerdo para el arreglo de dicho grave problema.**

No se ha dado cuenta, por ahora, de las estipulaciones acordadas para el arreglo de la huelga. Se espera, no obstante, según informa la agencia United Press, que vaya incluido un aumento de salarios de unos dieciséis centavos por hora para los seiscientos mil trabajadores afectados, así como que se estipule alguna solución en cuanto al conflicto de obligatoriedad de afiliación sindical, que ha sido uno de los puntos más debatidos.

Se espera que el Sindicato ordene la vuelta al trabajo tan pronto como el Comité de Política de Salarios ratifique el acuerdo. Pero se prevé que transcurrirán de cuatro a siete días antes de que la industria se halle de nuevo en plena actividad. (Efe.)

Subirán los precios

WASHINGTON.—El Movilizador de Defensa accidental, John R. Steelman, ha anunciado que se autorizará a la industria del acero la aplicación de un aumento de precios en la cuantía de 5,20 dólares por tonelada, con el fin de compensar una parte del aumento del costo de producción. (Efe.)

Churchill se reúne con los irritados sindicalistas

LONDRES. — El primer ministro, Winston Churchill, ha accedido a reunirse con los jefes del Congreso de los Sindicatos británicos, que se muestran irritados por la negativa del Gobierno a aprobar los aumentos de salarios. La reunión se celebró ayer, en presencia del ministro de Trabajo. (Efe.)

Moción protestante contra el "deán rojo"

EDIMBURGO. — La Conferencia del Consejo Internacional de Iglesias Cristianas protestantes ha aprobado por unanimidad una moción en la que pide a la Iglesia anglicana que tome medidas para que nadie considere las declaraciones del "deán rojo" de Canterbury, doctor Jewlett Johnson, como la voz de dicha Iglesia. En otra moción se deplora que la Iglesia anglicana no encuentre los medios para desligarse de un traidor al Estado, a la Iglesia anglicana y a su Soberano, jefe constitucional de ambos. (Efe.)

El nuevo Gobierno de Maher ha prestado juramento ante el Rey Faruk

(Viene de la página quinta.)

puede abandonar el servicio de Su Majestad."

Todas las unidades navales egipcias en el puerto de Alejandría y las bases de Suez han recibido orden de echar el ancla y no abandonar el puerto, según un portavoz del Cuartel General de la Marina en El Cairo. Estas instrucciones fueron dictadas por el general Naguib. Asimismo se ha ordenado que no despeguen a todos los aviones de las Reales Fuerzas Aéreas egipcias. Las baterías costeras obedecen al nuevo Alto Mando del Ejército. (Efe.)

Interpretación de Londres a la nueva situación egipcia

LONDRES.—De fuente oficial se declara que está claro que el golpe militar de Egipto no ha tenido nada que ver con la disputa del tratado angloegipcio, pero que es posible que los acontecimientos allí ocurridos contribuyan a resolver el problema. Se añade que uno de los resultados del pronunciamiento parece que seguramente será la reducción del poder político del Rey Faruk, lo que podría significar el fin de su pretensión a ser Rey del Sudán. Los mencionados círculos allegados al Gobierno consideran este último como el único obstáculo insuperable para un acuerdo entre los dos países. (Efe.)

El general Naguib explica sus objetivos

EL CAIRO.—El general Naguib ha afirmado ayer que "todo egipcio con uniforme—Ejército, Marina, Aviación y Policía—está asociado con nuestro movimiento".

Naguib, con el uniforme arrugado y barba de tres días, habló en su Cuartel General, establecido en los cuarteles de Abbassia, en las afueras de El Cairo. Manifestó su felicidad por los acontecimientos de los dos últimos días y dijo; "La última unidad del Ejército que anunció su apoyo a nuestro movimiento fué el Cuerpo de fronteras" (que presta servicio en las zonas desérticas).

El general Naguib subrayó: "Nuestros objetivos son limitados. Se refieren a reformas en las Fuerzas Armadas, restablecimiento del sistema parlamentario y una depuración general en la vida política del país. Pero las Fuerzas Armadas nunca se interferirán en la política." Se negó a hacer ninguna declaración acerca de la disputa angloegipcia, la defensa del Oriente Medio, el Mando de defensa del Oriente Medio y el problema de Palestina. (Efe.)

Cómo ven los judíos la situación egipcia

TEL AVIV.—La Prensa israelí aboga por una mayor vigilancia a lo largo de las fronteras judías, en vista de la situación en Egipto. "Heruth", órgano del Movimiento de la Libertad—sucesor del clandestino "Irgun Zvai Leumí"—, afirma que ésta es la oportunidad para ocupar la faja costera palestinense de Gaza, "ya que se perdió la oportunidad que brindaba el momento agudo de la crisis angloegipcia". Dice el periódico que el Ejército egipcio, autor del golpe de fuerza de El Cairo y en vías de reorganización, no podría ahora luchar para defender a Gaza.

"Jerusalén Post", que muchas veces refleja el criterio del ministerio de Asuntos Exteriores de Israel, califica la acción de Naguib Bey como contraria, a la vez, a la intervención del Monarca egipcio en la política activa y a los partidos políticos. (Efe.)

PUBLICACIONES "REUS"

¡Empresa de Transportes! ¡Remitentes! Adquieran el libro **"Normas que regulan el transporte de viajeros y mercancías por carretera y tarifas de aplicación"**, 125 pesetas. Admitimos el pago en 12 mensualidades. **"Instituto Editorial Reus".**

¡Conductores de autos! ¡Mecánicos! He aquí tres obras interesantes: **M. Rabasa:** "Curso de automovilismo" (cuarta edición). Obra ilustrada con grabados. Tela, 55 pesetas. **V. Mompín:** "Manual del motor de automóvil". Libro ilustrado con grabados. Tela, 45. Nueva edición del "Código de la Circulación". Tela, 20. **"Instituto Editorial Reus".**

¡Agricultor! Si desea triplicar la producción sin aumento de gastos, adquiera el "Manual del Cultivador", de **Conrado Granell**, 25 ptas. **"Instituto Editorial Reus".**

León Hergueta: "La cría del cerdo". Trata: Razas, alimentación, cría, recría y cebo. Precio: 30 pesetas. **"Instituto Editorial Reus". Preciados, 6 y 23. Madrid.**

Ayuntamiento de Madrid

Crece el antiamericanismo en Persia

Se advierte a los súbditos norteamericanos residentes en el país que no salgan de sus casas

TEHERAN. — El embajador de los Estados Unidos, Henderson, ha advertido a los súbditos norteamericanos que se mantengan en sus casas, en vista del creciente antiamericanismo en toda Persia.

También ha ordenado que todas las oficinas administrativas del Punto Cuarto norteamericano se cierren, después de repetidas manifestaciones antinorteamericanas.

En Isfahan, los comunistas, amotinados, apedrearon la oficina del Punto Cuarto, rompiendo ventanas y puertas antes de que pudieran ser dispersados por la Policía armada. Se ha decretado la ley marcial en esta zona.

También en Teherán se han manifestado ante oficinas análogas, gritando: «Arrojad a los norteamericanos. No queremos que hagan aquí la guerra microbiana.»

Un jefe militar, miembro de la Misión militar norteamericana, ha sido maltratado por una turba comunista que gritaba: «Abajo los consejeros de los Estados Unidos.»

Hoy no se trabaja en ninguna parte del país, como Día Nacional de Luto por las víctimas de los desórdenes del lunes.

El Parlamento ha aprobado una ley especial por la que se califica a las víctimas de «mártires nacionales», concediendo una indemnización a los parientes. (Efe.)

La Policía dispersa una manifestación comunista en Teherán

TEHERAN.—La Policía ha dispersado con porras y gases lacrimógenos a los comunistas y simpatizantes que se manifestaban en la calle principal de Teherán. Los manifestantes intentaron desarmar a los policías que habían detenido a dos comunistas. Al llegar tres camiones con refuerzos, los manifestantes gritaron: «¡Muera el Shah! ¡Muera el traidor!» La Policía cargó con porras y gases lacrimógenos. Una vez dispersados los doscientos manifestantes, la Policía recorrió la calle gritando: «¡Viva el Shah! ¡Mueran sus enemigos!» (Efe.)

El departamento de Estado norteamericano culpa a los comunistas

WASHINGTON. — El departamento de Estado ha culpado a los comunistas de las manifestaciones antinorteamericanas en el Irán.

A pesar de las manifestaciones en Teherán contra los Estados Unidos, el departamento de Estado cree que la Policía iraní puede dominar la situación. (Efe.)

Comentario americano a los disturbios persas

WASHINGTON. — El portavoz del departamento de Estado, Lincoln White, comentando hoy los disturbios en el Irán, ha dicho: «Los comunistas se están aprovechando de que pueden unir sus fuerzas con los nacionalistas en los desórdenes que han llevado a la caída de Ahmed Ghavam.»

White puso de relieve que el embajador de los Estados Unidos, Henderson, visitó a Ghavam a petición de éste. Al parecer, los manifestantes consideraron esta entrevista como una intervención en los asuntos internos del Irán. Agregó White que Ghavam pidió ayuda financiera, pero no hizo propuestas concretas. (Efe.)

Sultaneh no está detenido

TEHERAN. — A pesar de las noticias oficiales de ayer en el sentido de que Ghavam Es Sultaneh había sido detenido, personas responsables dicen que aún está en libertad. Se dice que el Gobierno ha sido el reponsable del rumor circulado sobre la detención de Ghavam, con el fin de calmar los ánimos irritados de la multitud.

Se dice que el presidente del Majlis, Hassan Emani, ha dimitido. Desde hace tiempo se le consideraba como contrario a Mussadeq. Se espera que éste tenga formado el Gobierno el próximo domingo.

PLAZA DE TOROS DE MADRID

Hoy viernes, 6,15 tarde, seis novillos de Pablo Romero, para

Julián Alvarez
Joselito Alvarez
y Fernando Jiménez

Alemania occidental ingresa en la Cruz Roja

PROTESTARON RUSIA Y LA CHINA ROJA

TORONTO. — Alemania occidental ha sido admitida en la Liga de Sociedades de la Cruz Roja, en contra de las protestas de la Unión Soviética y la China comunista. La Comisión ejecutiva de la Liga aprobó por quince votos contra dos la admisión de la nueva República en la XVIII Conferencia Internacional de la Cruz Roja. También fué aprobada la admisión de Ceilán y San Marino. (Efe.)

El estado de la señora de Perón continúa siendo «delicado»

ESTAN A PUNTO DE LLEGAR A BUENOS AIRES DOS AFAMADOS MEDICOS ALEMANES

BUENOS AIRES.—El estado de salud de doña Eva Duarte de Perón continuaba siendo grave anteanoche, según el comunicado hecho público poco después de medianoche por la Subsecretaría del Servicio de Información.

El comunicado dice: "El estado de salud de la señora Eva Perón continúa siendo delicado. Así lo informaron anoche, a las 22 horas, los médicos que asisten a la ilustre enferma."

El Presidente Perón no acudió ayer a su despacho. (Efe.)

Llegan a Río los médicos alemanes que atenderán a doña Eva Duarte

RIO DE JANEIRO. — Dos especialistas alemanes han llegado en avión a esta capital, de paso para Buenos Aires. Se cree que examinarán a doña María Eva Duarte de Perón para ver si puede ser sometida a una delicada operación.

Los médicos alemanes, que llevan pasaportes diplomáticos, emprendieron el viaje, al parecer, a petición del embajador de Argentina en la Alemania Occidental. Uno de ellos es el profesor Heinrich Kalk, especialista en metabolismo; el otro es el profesor Heinrich Uhlenbruck, especialista del corazón. Salieron de Francfort el miércoles por la mañana. (Efe.)

LA TIERRA SIGUE TEMBLANDO EN CALIFORNIA

También se registraron terremotos en Colorado y el Lago Salado

TEHACHAPI (California). — Se han registrado en el día de ayer en toda California por lo menos 20 temblores de tierra secundarios, tras el violento reajuste de las capas del subsuelo registrado el martes. También se han registrado terremotos en Colorado. (Efe.)

SALT LAKE CITY, SACUDIDA POR OTRO SEISMO

SALT LAKE CITY.—Esta ciudad y sus alrededores se han visto sacudidos a primera hora de la noche de ayer por un ligero movimiento sísmico. (Efe.)

CHOCAN DOS AVIONES BRASILEÑOS EN PLENO VUELO

RIO DE JANEIRO.—El Ministerio del Aire anuncia que un bombardero norteamericano ha chocado en pleno vuelo contra un avión escuela, en Pernambuco. Los ocho tripulantes del bombardero han sido dados por desaparecidos, en tanto que los dos que ocupaban el avión-escuela (piloto instructor y alumno) se encuentran hospitalizados. Entre los desaparecidos se encuentra el capitán Metzer, de la fuerza aérea de los Estados Unidos.

"DISCOS DE PLATA Y OBJETOS RAROS" SOBRE NUEVA INGLATERRA Y OTROS LUGARES

BOSTON.—Oficiales de las fuerzas aéreas dicen que han recibido numerosos informes sobre "discos de plata y otros objetos raros" vistos sobre Nueva Inglaterra y sobre Nueva Jersey.

En Manchester (Nueva Hampsire), el comandante Harold Hirhust ha manifestado que dos observadores experimentados han informado haber visto unos objetos en forma de disco sobre sus estaciones.

SE ESTRELLA UN TRANSPORTE NORTEAMERICANO Y PERECEN SUS CINCO TRIPULANTES

TOKIO. — Un "Flyng Boxcar" C-119, avión transporte gigante, se ha estrellado en Assioma (isla de Kiu-Siu), al sur del Japón. La tripulación, compuesta por cinco hombres, de nacionalidad norteamericana, ha perecido en su totalidad. El avión se estrelló sobre un edificio de la ciudad, y la Policía informa que en el accidente murieron dos japoneses. (Efe.)

NUEVE MUERTOS EN LA EXPLOSION DE UNA FABRICA DE POLVORA

RIO DE JANEIRO.—Nueve obreros han muerto por efecto de una explosión en una fábrica de pólvora de Guaretinguetá, en el Estado de San Pablo. Uno de los trabajadores murió instantáneamente. Los otros ocho fallecieron en el hospital.

LAS INUNDACIONES CAUSAN CONSIDERABLES DAÑOS EN MEJICO

MEJICO. — Dos días de intensa lluvia han producido inundaciones en la parte baja de esta ciudad, cortando las comunicaciones y causando daños considerables en establecimientos comerciales. En algunas calles el agua alcanza una altura de más de medio metro.

Wáshington declara oficialmente su repulsa por los asesinatos rojos en Indochina

La declaración norteamericana es una de las más duras hechas en la guerra fría

WASHINGTON.—El departamento de Estado ha hecho una declaración sobre los asesinatos por los rebeldes en una casa militar de descanso cerca de Saigón.

La declaración sobre los crímenes comunistas en Indochina es una de las más duras hechas oficialmente en la "guerra fría". Se comunica que se ha sabido con horror el incidente de la noche del 21 de julio cerca de Saigón, en que 21 franceses y vietnamitas, hombres, mujeres y niños inermes que se encontraban convaleciendo en un centro de recreo fueron asesinados en forma salvaje por una banda de comunistas del Vietminh. El Gobierno norteamericano—se declara—no puede dejar pasar esto sin anunciar oficialmente su repulsión por la osadía de los comunistas, que, con objeto de extender sus propósitos agresivos, no dudan en recurrir a la bárbara matanza de indefensas mujeres y niños.

Las noticias de estos asesinatos fueron comunicadas al departamento por los funcionarios norteamericanos que se encuentran en Indochina. (Efe.)

Cachemira, unidad constitutiva de la República de la India

NUEVA DELHI.—El primer ministro, Pandit Nehru, ha declarado que ha llegado a un acuerdo con el Soberano de Cachemira en virtud del cual este Estado queda claramente establecido como unidad constitutiva de la República de la India. Ante el Parlamento, que le aclamó entusiásticamente, el Pandit Nehru dijo que se mantendrán las viejas normas que prohiben a los extranjeros poseer tierras en Cachemira. "Se ha llegado a un acuerdo general—añadió—por el cual los derechos fundamentales de la Constitución de la India son aplicables a Cachemira, no siendo lo que se refiere a las reformas agrarias, en las que se ha puesto un tope para las fincas, que no podrán pasar de determinada extensión."

Finalmente dijo que la Monarquía de Cachemira será disuelta y que será nombrado un Jefe de Estado, que deberá ser aprobado por el Presidente de la India. (Efe.)

El Bey de Túnez protesta contra el plan francés de reforma

SE AFIRMA QUE EN ESTE SENTIDO HA DIRIGIDO UN TELEGRAMA AL PRESIDENTE AURIOL

TUNEZ.—De fuente fidedigna, dice la agencia United Press, se informa que el Bey de Túnez ha enviado al Presidente Auriol un telegrama de protesta por el plan francés de reformas en la Regencia. Los altos funcionarios franceses se niegan a confirmar o desmentir la especie. Esos mismos funcionarios habían declarado hasta ahora que carecían de todo fundamento los rumores según los cuales el Bey estaba haciendo tiempo y que, finalmente, rechazaría las propuestas francesas de mayor autonomía del país. (Efe.)

Francia tiene confianza en el Gobierno tunecino

TUNEZ.—Un portavoz francés dice que en varias ocasiones ha manifestado claramente Francia su confianza en el actual Gobierno tunecino, y que sólo cuestiones de detalle impiden el acuerdo con el mismo sobre los asuntos pendientes.

Pero otros informes señalan que el Bey, sin querer llegar a una ruptura, no llega a autorizar a su Gabinete para que ultime las negociaciones con Francia y que acaso proponga la creación de una Comisión especial tunecina o la creación de una nueva cartera para llevar adelante las negociaciones. (Efe.)

El Regente del Iraq, en Londres

LONDRES. — El príncipe Regente del Iraq, emir Abdul Illah, ha llegado ayer en avión, procedente de Ginebra, en viaje de incógnito, con el nombre de coronel Haahani. Su estancia en Londres durará quince días.

El príncipe Abdul Illah acompañará al joven Rey Faisal II en su visita a Estados Unidos en el próximo mes de agosto. (Efe.)

Nuevo presidente de la B. B. C.

SIR ALEXANDER CADOGAN COBRARA TRES MIL LIBRAS AL AÑO

LONDRES. — El primer ministro, Churchill, ha anunciado en los Comunes que sir Alexander Cadogan, antiguo representante británico en la O. N. U., será el nuevo presidente de la Junta de gobernadores de la Corporación británica de radio (B. B. C.) hasta el 30 de junio de 1957. Su sueldo será de tres mil libras esterlinas al año. Sucede a lord Simon de Wythenshawe, que desempeñó el puesto desde 1947.

Lord Simon, antiguo liberal, se declaró después socialista. Sir Alexander Cadogan es un diplomático que no está identificado con ningún partido político.

El nombramiento de sir Alexander Cadogan será efectivo a partir del primero de agosto. El mariscal del Aire lord Tedder continuará siendo vicepresidente de la B. B. C. hasta el 30 de junio de 1954. (Efe.)

El embajador español visita a monsier Pinay

PARIS. — El embajador de España, conde de Casa Rojas, visitó al presidente del Consejo de Ministros de Francia, Antoine Pinay. La visita fué, se declara oficialmente, de cortesía. (Efe.)

Fundación de una Sociedad hispánica en Nimega

NIMEGA. — Con motivo de la fiesta nacional española del 18 de Julio se ha constituido aquí la Asociación Hispánica de Nimega, inaugurándose esta primera reunión con una conferencia del musicólogo señor Triebels sobre la música española moderna.

La Asociación Hispánica de Nimega está formada por personas de diferentes profesiones y clases sociales, amigas de España, y tendrá como fin el fomentar en aquella parte de los Países Bajos las buenas relaciones entre España y Holanda, por medio de conferencias, reuniones culturales, etc.

Ha sido elegido como presidente el doctor Terlingen, profesor de Lengua y Literatura Española en la Universidad Católica de Nimega. (Efe.)

Una masa coral alemana visitará España

DETMOLD. — El maestro Kurt Thomas, director del Conservatorio de Música del noroeste de Alemania en Detmold, ha sido invitado a España, donde actuará en varias ciudades, dirigiendo la masa coral de la iglesia de la Santísima Trinidad, de Francfort, que cantará la "Pasión de San Mateo", de Bach. (D. P. A.)

Teléfono de ARRIBA: 23 26 10

Ayuntamiento de Madrid

Francia lleva recibida ayuda americana por valor de 2.599 millones de dólares

Sin embargo, su balanza de pagos acusa un déficit de más de mil millones de dólares

PARIS (De nuestro corresponsal.) Creo haber dicho en una crónica que este país, de gran riqueza campesina e industrial, da al observador la impresión de que vive por encima de sus posibilidades.

Y esto sucede a pesar de que en cuatro años Francia, nación predilecta de los Estados Unidos, que no olvidan la romántica aventura de Lafayette y el envío de la estatua de la Libertad, ha recibido como regalo norteamericano la bonita suma de 2.599 millones de dólares.

Esta cantidad se distribuye así: 1948, 754 millones; 1949, 855 millones; 1950, 509 millones; 1951, 481 millones.

Pues bien; a pesar de esta densa lluvia de la mejor divisa mundial sobre las arcas del Tesoro francés, la balanza de pagos de Francia en las zonas "dólar de la Unión Europea de Pagos y de diversas otras monedas", acusa en el año 1951 el tremendo déficit de más de mil millones de dólares.

Las constantes advertencias al Gobierno del gobernador de la Banca de Francia, M. Baumgartner, buen economista y financiero, para que limite los gastos públicos y cercene radicalmente algunas partidas presupuestarias, no han tenido ninguna efectividad.

La circulación fiduciaria de billetes aumenta de día en día; la especulación en los precios tiene más potencia que la fuerza de contención del Gobierno, y los capítulos del presupuesto, aunque han sido cercenadas algunas partidas inútiles, en su conjunto siguen manteniendo la tónica de la amplitud desorbitada.

Contribuye a aumentar la situación deficitaria el hecho de que este país, al que le gusta vivir bien, sea como sea, consume más de lo que produce, obligándole a importar más de lo que necesita exportar para equilibrar el presupuesto y hacer recuperar a la moneda su valor real.

El desnivel entre las importaciones y las exportaciones es de tal volumen que el déficit de la balanza de pagos de Francia alcanza proporciones aterradoras: 706 millones de dólares en 1949, 238 en 1950, 1.058 en 1951 y 48 en los seis meses de este año. Cifras que totalizan 2.050 millones de dólares.

En los círculos financieros y económicos de París se piensa con pánico que si se sigue viviendo "a lo grande", con pocas responsabilidades en la producción y en el trabajo e importando más que exportando, Francia corre el gravísimo peligro de agotar sus reservas de oro y divisas y convertirse en una nación hipotecada por la deuda exterior.

La situación económica de este país, sin acentuar el tono pesimista y hablando con la mayor objetividad, es realmente dramática.

El señor Pinay desde que, casi por sorpresa, fué elegido jefe del Gobierno y empezó a trabajar ha luchado denodadamente para intentar conseguir hacer desaparecer los focos de especulación que operan en los precios de los artículos de consumo e industriales aprovechándose de la "debilidad" francesa.

Mucho ha conseguido el señor Pinay. Aunque no ha podido imponer una firme política de austeridad económica; aunque tiene que luchar diariamente con la tendencia alcista de los precios; a pesar de que su empréstito, si bien ha tenido más éxito que los anteriores, no ha llegado a la cifra que se esperaba y se necesitaba para hacer frente con urgencia a las atenciones nacionales, al descubierto por falta de dinero; a pesar de todo esto, repito, el jefe del Gobierno ha conseguido paralizar la acción destructiva de los especuladores.

Esto y lograr la estabilidad políticogubernamental, absolutamente necesaria para la recuperación económica.

La Asamblea Nacional, que se ha dado vacaciones hasta el 7 de octubre, aun siendo, por su composición heterogénea, poco apropiada para soluciones gubernamentales de continuidad, no se ha atrevido, atacada por el pánico a la bancarrota del Estado y el caos político, a seguir el bodifícil equilibrio económico nito juego de derribar un Gobierno cada tres meses.

Y ha dejado que el señor Pinay, el hombre del buen sentido, continúe a la busca y captura del Francia.

A. SILVA MARIN

Una Convención política norteamericana es lo más parecido a una verbena española

La mula "Elmer" predijo ayer el triunfo de Stevenson en la cuarta votación

CHICAGO. (De nuestro corresponsal.) — En su primera conferencia de Prensa, celebrada en el hotel Conrad Hilton, donde tienen instalados sus cuarteles generales todos los candidatos demócratas, la mula "Elmer" predijo hoy el triunfo de Stevenson en la cuarta votación. La mula "Elmer", animal de gran tamaño, extraordinariamente culto y educado, fué llevada a la sala donde se celebran las conferencias por su dueño, Ed Fillar, y por el delegado de Iowa, mister Carlson, que es patrocinador de esta intervención animal. Aburridos los periodistas de que todos los seres que toman parte en las conferencias de Prensa fueran hasta ahora de dos patas, encontraron muy oportuna la idea de hacer intervenir a un cuadrúpedo, sobre todo tratándose de uno tan correcto y bien educado como la mula "Elmer". Su preparación es asombrosa. Sabe decir que sí y que no con la cabeza, y para contar pega golpes con la pata sobre el entarimado. De esta manera predijo la designación de Stevenson para la cuarta votación.

Este episodio, tan auténtico como la propia Convención, puede dar una idea del humor norteamericano y de la manera de cómo aquí se entiende la política. Creo que lo más parecido que tenemos en España a una convención política norteamericana es una verbena. El ruido de la charanga, el sudor de los descamisados participantes, con el cuello desabrochado y la voz subida de tono; las músicas, equivalentes al schotis, que suenan entre discurso y discurso, y el movimiento continuo, incansable, extenuante y deportivo de los delegados son algo comparable sólo a los sanfermines de Pamplona. Una convención política norteamericana es una verbena que tuviera como último objetivo el de elegir un candidato a la Presidencia en vez de tomar churros con anis.

La mula "Elmer" fué llevada en ascensor a la sala de conferencias, donde se enfrentó, con gallardía dialéctica, a las fuerzas vivas de la Prensa. El híbrido animal supo superar con gran ventaja al burro de Kefauver, que es otro gran personaje de esta Convención política. Como sabe el lector, los republicanos simbolizando a su partido con un elefante, y los demócratas, con un burro. El de Kefauver, que es en realidad una burra, se pasea por las calles de Chicago como un instrumento más de la propaganda demócrata. Vive en el garaje del hotel Conrad Hilton. Vive bien, pero no parece estar a la altura de las circunstancias. Es una burra triste, excesivamente filosófica, que no demuestra ni la vivacidad ni la agudeza de la mula "Elmer".

Las predicciones de la mula parecen estar a punto de cumplirse. El tren de Stevenson sigue cobrando velocidad. La idea de que Truman le apoya continúa creciendo. A última hora se insinúa que el Presidente no sólo se va a quedar fuera de la batalla, sino que ni siquiera va a revelar públicamente cuál es su candidato preferido. Se cree que Mr. Truman puede tener de la teoría de que su máquina política rendiría resultados más positivos si en lugar de expresar públicamente sus preferencias las dejara caer al oído de los delegados y de los caciques. Corren rumores en este momento de que ha enviado instrucciones a su representante personal en Chicago, mister Gavin, ordenándole que no revele el nombre de la persona que cuenta con la bendición presidencial. Mientras guarda celosamente su secreto, Mr. Gavin continúa aprovechando la situación para hacer la propaganda a su fábrica de cervezas.

El juramento de fidelidad que se iba a exigir a todos los delegados ha sido modificado en el sentido de que no estarán obligados a hacerlo aquellos a quienes dicho juramento puede ponerles en conflicto con las leyes de su Estado o con las reglas del partido demócrata dentro de ese Estado. Los delegados de Virginia y Southcarolina—fuerzas del senador Byrd y del gobernador Byrnes—habían manifestado ya que no estaban dispuestos a prestar tal juramento. Con esta modificación, y con una plataforma política que trata de conciliar la diferencia entre las fuerzas revolucionarias del obrerismo y las cavernícolas del Sur, el partido demócrata tiene bastantes probabilidades de preservar su unidad. Si lo consigue y encabeza su candidatura con un hombre fuerte como Stevenson, por ejemplo, la lucha de noviembre promete ponerse al rojo vivo.

Rodrigo ROYO

Parece que Londres se avendrá a la solución ofrecida por Mussadeq

Los ingleses aceptarán una indemnización por la nacionalización persa del petróleo

LONDRES *(De nuestro corresponsal.)* — "Démosle cuerda hasta que se ahorque", fué durante estos últimos meses la tesis del Foreign Office en su política frente al doctor Mussadeq y al pleito del petróleo persa. Esa cuerda, lejos de ahorcar al viejo estadista persa, ha atado, poco a poco, de pies y manos al propio Gobierno inglés. El veredicto del Tribunal Internacional de La Haya, favorable como el lector sabe al punto de vista de Teherán, parece ser el último nudo en esa imprevista e inhábil soga que ahora aprieta la ligadura de la Anglo Iranián.

La verdad es que nadie se hace aquí ilusión alguna sobre el futuro de las refinerías de Abadán, y que cuál más cuál menos, da por definitivamente perdidos los quinientos millones de libras que en las instalaciones petrolíferas fueron invertidos. El Tribunal Internacional ha dictaminado que los acuerdos entre la Anglo Iranián y el Gobierno persa tan sólo representan un compromiso entre un Gobierno y una Compañía extranjera; es decir, que el Gobierno de Londres no tiene arte ni parte en el asunto. Después de una urgente convocatoria del Gabinete ayer mañana, Churchill anunció por la tarde, en el Parlamento, que su Gobierno entiende debe seguir apoyando con todos los medios los intereses de la Anglo Iranián. Cabe preguntarse cómo y con qué resultado. Claramente aparece hoy que tras la tesis de la "cuerda", a la que más arriba aludo, no hubo de hecho política real alguna. Los argumentos británicos ante el Tribunal de La Haya no pudieron ser más débiles ni pobres, como lo reconoce francamente ahora el "Mánchester Guardián".

Es improbable que los Estados Unidos permanezcan al margen del conflicto como meros espectadores. Cabe suponer, al contrario, que muy pronto ofrezcan efectiva ayuda a Teherán y que muy pronto acudan, pues, en masa los petroleros del mundo al caluroso puerto del golfo Pérsico, respaldados en el beneplácito norteamericano. La política del "caos calculado"—o de la soga, como quiera llamársela—ha fracasado, y no parece que el embargo de todo el petróleo que salga de Persia, insinuado ayer por Mr. Churchill, pueda ser llevado a cabo. Tan sólo queda, pues, otro camino, como lo sugiere el "Manchester Guardian", a saber: Aceptar el hecho consumado de la nacionalización del petróleo persa y aceptar también la solución ofrecida por el doctor Mussadeq, es decir, el pago de una justa indemnización. Sobre esta base no cabe duda de que incluso ahora se podrá lograr una solución que satisfaga a ambas partes contendientes y tranquilice al mundo. Me parece comprender que Londres se avendrá a esta solución, tanto más fácilmente—o resignadamente—cuanto que los últimos acontecimientos en Egipto han hecho comprender bruscamente aquí a los más optimistas que no se puede jugar indefinidamente con el fuego.

Aun es pronto para poder diagnosticar el porvenir egipcio. Los informes que aquí llegaron en la tarde de ayer, suscitando una mezcla de emoción y de curiosa satisfacción—el futuro dirá si ésta fué justificada—, sólo indican que el general Naguib Mohamed se ha hecho cargo del Poder en El Cairo, para "barrer la corrupción y la confusión reinantes". Mas sin ser muy explícitos y detallados, indican también que el general Naguib Mohamed es decidido adversario del Rey Faruk. A la hora de telefonear, las noticias son bastante contradictorias, siendo así que mientras unas hablan de un golpe de Estado llevado a cabo con éxito y sin derramamiento de sangre, y que ha colocado a Alí Maher Mohamed nuevamente en el Poder, con el beneplácito del Rey, otras parecen revelar la existencia de un conato, por lo menos, de guerra civil.

Frente a El Cairo como frente a Teherán, parece ahora evidente que Londres tergiversó demasiado, perdiendo un tiempo que, lejos de ser su aliado, ha terminado por precipitar el drama. Prueba es que no se vislumbra aquí política realista alguna capaz de hacer frente a la nueva situación en el Medio Oriente, siendo significativo que las platónicas palabras pronunciadas ayer por Mr. Churchill fueran las primeras referentes a este tema en muchos meses. Tan sólo parece que los Estados Unidos puedan encontrar aún la fórmula que devuelva la paz a tan importante sector de la estrategia occidental. Y esa fórmula no puede, evidentemente, dar satisfacción completa a Londres. Sean cuales sean, sin embargo, las fuerzas o los criterios que prevalezcan en El Cairo y en Teherán, un hecho resulta claro hoy para todos los ingleses: la Gran Bretaña ha perdido probablemente para siempre la oportunidad de hacer oír su voz con todo el antiguo peso. Esto puede ser más grave para el Reino Unido que la pérdida de Abadán o la evacuación del canal de Suez.

Guy BUENO

CAPRI, LA ISLA SEDIENTA

UNA TONELADA DE AGUA CUESTA MIL LIRAS

ROMA (De nuestro corresponsal.) — Hasta ahora a la isla de Capri le sobraban turistas y le faltaba agua dulce. Hace unos días no sólo le sobran turistas, sino también hormigas. Ha sido esta una inesperada desventura que ha venido a disipar ocasionalmente el radiante optimismo de los habitantes de la famosísima isla. Las hormigas no sólo han destruído parte de los cultivos —sobre todo la producción olivarera—, sino que, seducidas por los atractivos naturales de la localidad, han comenzado a alojarse también en las viviendas.

La Naturaleza, que ha sido pródiga con Capri a la hora de ofrendarle sus mejores dones, le ha negado, en cambio, un elemento fundamental para la vida humana: el agua. Capri—de ahí su justa fama internacional—es rica de sol, de bellas escarpaduras, de misteriosas ensenadas, pero es pobre, pobrísima, de agua. Es una tierra sedienta rodeada de agua salada. Dicen que en el tiempo de los romanos, los emperadores, que, en definitiva, fueron los primeros turistas acaudalados de Capri, lograron suministrar agua a sus palacios por medio de la explotación de manantiales submarinos. Como de los romanos se dicen tantas cosas, todo es posible. Pero de lo único que hay constancia absoluta es que desde tiempo inmemorial todo el agua que se consume en Capri procede de Nápoles, de donde es transportada hasta la isla en un barco-cisterna.

En la actualidad el sistema de abastecimiento de agua a la isla sigue siendo prácticamente el mismo. Ello quiere decir que este suministro presenta un coste muy elevado en relación con la naturaleza del producto. El agua en Nápoles cuesta veinticinco liras cada tonelada. En Capri es pagada esa misma agua a setecientas liras la tonelda si procede de los acueductos y a mil si es transportada por otros procedimientos, ya que no a todas las partes de la isla llegan las tuberías. El consumo anual se cifra en ochenta mil toneladas, lo que implica un desembolso de setenta millones de liras. Como es natural, esa cantidad la abonan, bien a disgusto, los habitantes de la isla, pues redunda casi únicamente en beneficio de los transportistas de agua. Por ello, en los hoteles recomiendan un limitado consumo del preciado elemento y los baños cuestan el doble que en otras ciudades de Italia. Por ello también, cuando la afluencia de turistas alcanza su apogeo y los depósitos de monte Castiglione están casi vacíos, un vaso de agua llega a costar veinticinco liras, es decir, el precio de una tonelada en Nápoles. Lo que, en otras palabras, equivale a afirmar que en Capri es a veces más barato el vino

Como fácilmente puede suponerse, existen varios proyectos, debidos a ingenieros y geólogos, encaminados a resolver este problema. El plan más factible parece ser que consiste en la instalación de un acueducto submarino articulado, que transporte el agua desde la península sorrentina. Este proyecto, sin embargo, no podrá ser llevado a cabo porque las autoridades de Salerno han objetado que no pueden ceder toda la cantidad de agua que necesita Capri. De ahí que, por el momento, no se vea ninguna solución capaz de resolver definitivamente este secular problema. Capri, la bellísima isla de Capri, está, pues, condenada a seguir padeciendo la falta de agua, a gozar de los beneficios de una oleada creciente de turistas y a sufrir la ocasional invasión de millares de voraces y, afortunadamente, no sedientas hormigas.

Luis DE LA BARGA

Ayuntamiento de Madrid

AGENDA

25 DE JULIO
VIERNES
El sol sale a las 5,8
Se pone a las 19,37

FUERTE TORMENTA Y OTRA BAJA EN LA TEMPERATURA

Otra tormenta descargó ayer sobre Madrid. Y esta vez con gran aparato de truenos y relámpagos y con fuerte lluvia. Aunque de corta duración, la tormenta fué de gran intensidad y se recogieron 5,6 litros por metro cuadrado. La temperatura ha vuelto a descender en unos dos grados. El ambiente es fresco y muy agradable. Por ahora continuamos alejados de los rigores del verano. El cielo estuvo nuboso y el viento sopló sin mucha fuerza todo el día, con componente NE.

Temperaturas extremas: Máxima de 23,3 de las 14 a las 16. Mínima de 18,6 a las siete.

CULTOS

SANTORAL. — Santiago Apóstol Patrón de España; San Cristóbal, Cucufate, Pablo, Florencio, Félix, Teodomiro y Valentina, vírgenes y mártires.

DIRECTORIO DE LA MISA. — Santiago Apóstol, Patrón de España. Doble de primera clase con octava común. Color rojo. Misa propia. Credo. Prefacio de los apóstoles.

TEMPLO DE SAN VICENTE DE PAUL.—Siete y media tarde, último día del quinario a Santiago Apóstol.

PARROQUIA DE SAN ANDRES. Solemne función al Santísimo Sacramento. Nueve, misa de comunión. Ocho tarde, acto eucarístico con sermón por el párroco don Mariano Benedicto.

ACLARACION

Por error en la nota publicada ayer sobre los certificados de puntuación para los concursos de traslados de Escuelas del Magisterio se decía que podía solicitarse hasta el día 1 de septiembre, cuando en realidad debía decir desde el 1 de septiembre.

CIERRE DEL MUSEO LAZARO GALDIANO

El Museo "Lázaro Galdiano" se cerrará hasta el mes de septiembre, a partir del día 26 del corriente.

FARMACIAS DE GUARDIA

TURNO 1.º F

López de Haro, 10; Bravo Murillo, 128; Granja, 4 (Parque Metropolitano); Castilla, 12; Raimundo Fernández Villaverde, 46; Vallehermoso, 67; Blasco de Garay, 5; Fernández de los Ríos, 53; Bravo Murillo, 75; Ponzano, 41; García Morato, 34; Fuencarral, 108; Trafalgar, 37; Miguel Angel, 20; Monte Esquinza, 25; Quintana, 18; Benito Gutiérrez, 26; Princesa, 62; Princesa, 16; Paseo de la Florida, 17; San Bernardo, 55; Acuerdo, 34; Luna, 18; Argensola, 14; Hortaleza, 44; Barquillo, 7; San Mateo, número 12; Conde de Peñalver, 23 (antes Torrijos); Ayala, 19; Calle Recoletos, 6; Serrano, 186; Castelló, 68; Velázquez, 30; Lista, 37, Alonso Heredia, 22; Marcenados, número 27; López de Hoyos, 364; (Ciudad Lineal); Glorieta de Ruiz de Alda, 3 (antes López de Hoyos); Avenida Maristany, 52 (Chamartín); Ibiza, 5; Alcalá, 82; Lombia, número 7; Marqués de Zafra, 23; Avenida Felipe II, 1 (antes avenida de la Plaza de Toros); Valderrivas, 1; Bolívar, 6; Glorieta Luca de Tena, 9; General Lacy, 8; Embajadores, 152; Plaza Mayor, 17; Calatrava, 28; Embajadores, 27; Cava Baja, 45; Toledo, 129; Preciados, 19; Arrieta, 15; Carrera de San Jerónimo, 1; Los Madrazo, 1; Montera, 9; Plaza del Angel, 15; Argumosa, 19; Magdalena, 8; Ave María, 31; Cervantes, 22; Moreto, número 15; Azucenas, 20 (antes Nuestra Señora del Pilar). Marqués de Viana, 74 (Tetuán); Carretera de Francia, 6 (Tetuán); Carretera de Aragón, 1; Carretera de Aragón, 224 (Canillejas); Carretera de Aragón, 118; Carretera del Este, 63; Marcelo Usera, 85; Antonio Leyva, 9 (Carretera de Toledo); General Ricardos, 135 (Carabanchel Bajo); Paseo de Extremadura, 27.

Cupón de los Ciegos

NUMERO PREMIADO AYER

969

El Alcalde recibe al Delegado Provincial de Sindicatos

PROBLEMAS DEL PERSONAL DE LA S. M. T. Y EL DE INFRACCION DE HORARIO DE LOS COMERCIOS

El Alcalde de Madrid, señor Finat, recibió en la mañana de ayer al Delegado Provincial de Sindicatos camarada Fernández Cela, a quien acompañaban varios Jefes de Sindicatos. Se le expusieron al Alcalde varios problemas, entre ellos uno dependiente del Sindicato Provincial del Metal relativo a la grave situación de los empleados de la extinguida Sociedad Madrileña de Tranvías.

El Jefe del referido Sindicato trató de las distintas gestiones hasta ahora realizadas y de la confianza que se depositaba en el Alcalde para aliviar o resolver este caso.

El Jefe del Sindicato de la Alimentación trató de las infracciones que sobre el horario de apertura y cierre de establecimientos se cometen, así como de los comercios que indebidamente despachan los domingos, situación que además de ser de competencia desleal para quienes cumplen con la Ley, presenta otro aspecto de tipo laboral, ya que los trabajadores tienen un indebido aumenot de jornada.

El Delegado Provincial, tras de agradecer al Alcalde la cordial acogida que siempre dispensa a la Organización Sindical trató otros interesantes asuntos, de los que muy en breve prometió dar a conocer al público madrileño, de acuerdo siempre con la primera autoridad municipal.

La venta clandestina de carne de caballo

El Subgrupo de Traficantes y Expendedores de Carne de Caballo, del Sindicato Provincial de Ganadería, expresa su satisfacción por la detención de algunos desaprensivos traficantes de carne equina que sacrificada clandestinamente sin la menor garantía sanitaria, era transportada a Madrid desde tres pueblos de la provincia de Toledo. Este Subgrupo felicita a las autoridades por el celo y competencia demostrados y espera se realice un ejemplar escarmiento que impida en lo sucesivo la comisión de tales delitos contra la salud pública, e igualmente se ofrece a las autoridades para con su colaboración lograr que desaparezca definitivamente semejante clandestinidad.

Mañana, la tradicional verbena de la Prensa

Como en años anteriores, se celebrará en el parque Bolonia, a las diez de la noche, la verbena organizada por la Asociación de la Prensa.

A la magnífica tómbola de regalos, entre los que figuran un receptor "Marconi" último modelo; una mantón de Manila de la casa Jiménez, Preciados, 52; productos de perfumería, licores y vinos de las mejores marcas, se une un soberbio programa de variedades, entre las que figuran el Trío Victoria, Estrellita Mora; Maruja Pagán, con su "ballet"; Palmira Navarro, Tinoka's Sister y la famosa vedete Mercedes Llofriu, así como el extraordinario humorista Gila. Estos dos últimos actuarán fuera de programa en honor de la Prensa madrileña. También han ofrecido su colaboración la pareja Elva Roy y Rocío de Aragón.

Las entradas con cena, al precio de 125 pesetas, y las de caballero y señora, con derecho a consumición, a 50 y 40 pesetas, respectivamente, se pueden adquirir en el parque Bolonia y en la Asociación de la Prensa, de seis a nueve de la tarde.

Teatro: Alvarez Quintero: Estreno de "Tengo momia formal"

Había curiosidad por ver cómo encajaba la innegable eficacia del humorismo de Gila dentro del marco de un espectáculo de revista, en el que el popular caricato era no sólo autor, en compañía de Eduardo Manzanos, sino, además, actor. Se creía que en este último aspecto Gila habría de hacer sus números peculiares, desligados del libro, lo que quizá diera al conjunto un desequilibrio algo peligroso para una de las dos facetas de su ingenio. Pero afortunadamente el empaste fué total, ya que las abundantes ocurrencias totalmente «gilescas» del libro estuvieron resaltadas por el buen hacer y la arrolladora vis cómica de dos grandes artistas jóvenes, José Luis Ozores y Tony Leblanc, bien secundados por el propio Gila, que sirvió con justeza su cometido, perfectamente encajado en la obra. El público aplaudió a los tres no sólo al final de los dos actos, sino en varias situaciones y mutis, especialmente en la primera parte, en la que es más ocurrente el libro.

Al éxito total del espectáculo contribuye muy especialmente la partitura de los maestros Algueró y Montorio. Si este último está ya de sobra reconocido en el género, es de justicia destacar el avance que en la música revisteril está realizando el joven maestro Algueró, que, por cierto, dirigió muy bien toda la partitura, instrumentada con mucho acierto. Sobresalieron los números del ballet y los titulados "Cosita buena" y "Que te quiero", así como el pasodoble final del primer acto. Los tres cantados por la supervedette Lina Canalejas, que con su juventud, figura y buen gusto en el hacer contribuyó también al éxito. Así como gustaron también mucho el ballet de Marianela de Montijo y las intervenciones de Paquita Omar, Telly Bayona y la bailarina Marilís de Lagunar. Todo ello, en medio de una adecuada presentación, contribuyó a que el público saliera verdaderamente satisfecho del espectáculo.

R. de C.

Lara: "El afinador" y "Sin palabras"

Continuando las representaciones del teatro por horas, la compañía de Milagros Leal ha repuesto en el Lara la comedia en dos actos de Vital Aza titulada "El afinador", y el entremés de los hermanos Quintero "Sin palabras". Milagros Leal, Amparo Soler Leal, Rosita Yarza y demás intérpretes dieron una excelente versión de ambas obras, que fueron muy aplaudidas.

LXXV aniversario de la fundación de la Real Sociedad Geográfica de Madrid

LOS ACTOS CONMEMORATIVOS TENDRAN CARACTER OFICIAL

Un decreto de la Presidencia del Gobierno que publica el "Boletín Oficial del Estado" dice así:

"La Real Sociedad Geográfica conmemorará del día 10 al 15 de octubre próximo el LXXV aniversario de su fundación. El prestigio científico de esta institución y sus informes, trabajos y exploraciones, de tan elevado interés para España y para la Geografía, aconsejan dar carácter oficial a esta efemérides, así como a los actos que han de conmemorarla y, entre ellos, a la Exposición de la Cartografía Medieval Española, que con tal motivo se proyecta celebrar. En su virtud, y previa deliberación del Consejo de Ministros,

DISPONGO:

Artículo primero. Se da carácter oficial a la conmemoración del LXXV aniversario de la fundación de la Real Sociedad Geográfica de Madrid, bajo la presidencia de honor de Su Excelencia el Jefe del Estado y el Patronato de los Ministros de Asuntos Exteriores, Marina Ejército, Educación Nacional y Presidencia, como vicepresidentes de honor.

Art. 2.º Además de los actos de la conmemoración se celebrará una Exposición de Cartografía Medieval Española, con los mapas y documentos que existen en los distintos archivos y demás entidades nacionales y locales que la Comisión organizadora de aquélla estime conveniente, así como de otros particulares y extranjeros que accedan a participar en el certamen.

Así lo dispongo por el presente decreto, dado en Madrid a 11 de julio de 1952.—*Francisco Franco.*"

Aviso de la Embajada japonesa

La Embajada del Japón desea saber si existe en España alguna persona que pudiera hallarse calificada para percibir pensión del Gobierno japonés, por haber prestado servicios en el Japón como profesor, intérprete, etc.

Los presuntos beneficiarios deberán comunicarlo con urgencia a esta Embajada (Serrano, 145), consignando por escrito el nombre, domicilio y número del certificado de la pensión que les hubiera sido concedida.

Una representación sindical visitó el sanatorio de la calle de Alenza

Una representación sindical presidid por el eDlegado Provincial de Sindicatos e integrada por el Secretario, Visesecretarios, Jefes de Sindicatos, Procuradores y miembros de la Asamblea Asistencial de Madrid visitó ayer el sanatorio que la Obra Sindical "18 de Julio" ha instalado en la calle de Alenza, y que, como se recordará, fué inaugurado el día de la Exaltación del Trabajo por Su Excelencia el Jefe del Estado.

Recibieron y acompañaron a los visitantes el director provincial de la Obra Sindical doctor Palenzuela, que es también director del sanatorio; el doctor Vaquero, traumatólogo de la Obra, y el secretario de la misma, señor Gasset.

La representación sindical recorrió detenidamente las magníficas instalaciones del centro, deteniéndose especialmente en las salas e instalaciones dedicadas a la lucha anticancerosa.

Cupo de carburantes para camiones

Se pone en conocimiento de todas las empresas que mensualmente vienen retirando los cupos de carburante para sus camiones en el Sindicato Provincial de Transportes y Comunicaciones (Flora, 3) que la distribución de los cupos fijos del próximo mes de agosto se efectuará de nueve a doce de la mañana, en los días y por el orden que se indica a continuación:

Día 1 de agosto, matrículas del 1 al 3.000; día 2, del 3.001 al 12.000; día 4, del 12.001 al 40.000; día 5, del 40.001 al 65.000; día 6, del 65.001 al 75.000, y día 7, del 75.001 al final.

El gas-oil, las faltas y los retrasos se despacharán desde el día 8 al 14, de nueve a once de la mañana.

El día 7 solamente se efectuará el reparto al Subgrupo de Omnibus, de once a una de la mañana.

Los beneficiarios que el día 14 no hayan retirado el cupo correspondiente se entiende que renuncian al mismo.

La Casa de Galicia en Madrid

Publicamos a continuación el siguiente trabajo, encaminado a crear la Casa de Galicia, y que nos ha sido remitido con ocasión de la festividad de Santiago:

Amigos y paisanos: Quijote de mi santa tierra galaica, como el gran manchego, loco por mis inquietudes y pensamientos, voy una vez más, y quizá la última, a romper una lanza en pos de esta idea.

Y digo que voy por última vez a romper una lanza porque en estos momentos se está gastando y habrá de cuajar en realidad la creación de la auténtica Casa de Galicia, la tan necesaria Casa de Galicia, tantas veces iniciada y nunca concluída, porque se deshizo en pequeñas construcciones que ningún fin resolvían ni han resuelto.

No más grupitos desperdigados de tal o cual denominación. No más un casinillo regional de pequeño ambiente ni un pequeño refugio de determinada actividad.

¡Una Casa de Galicia inmensa, grande, como lo reclama la presencia en Madrid de esos 150.000 coterráneos, que tienen perfecto derecho, más derecho que nadie, por su potencia numérica, a su valor corporativo!

Una Casa de Galicia donde quepan todas las variedades y modalidades. Un auténtico centro de cultura gallego, una auténtica representación social del valor regional en todos los aspectos y que pueda cumplir sus fines ampliamente, sin mediatizaciones, con orgullo, y capaz de resolver en un momento dado cualquier problema social que se presente y que afecte al orden moral o económico de la región, y no por imposición ególatra de éste o de aquél, sino por la fuerza contundente de su potencial humano, que reclama una atención.

La Casa de Galicia que tenemos soñada sería la más alta expresión de los organismos regionales patrios, y no porque pensemos que somos los mejores —aunque nada tenemos que envidiar a nadie—, sino porque no hay región española más nutrida fuera del espacio de la patria chica que esta región gallega, que no se compone sólo de las cuatro clásicas provincias, sino que vive y palpita, sobre todo en Madrid, con más vigor que en el propio terruño.

¿Y no es una pena, un crimen diría mejor, que toda esta ingente masa de vida se encuentre desperdigada, rota y casi siempre desdibujada dentro de la sociedad?

Se está gestando, repito, la creación de esta auténtica Casa de Galicia, que, respondiendo a la necesidad de esos 150.000 gallegos que vivimos en la capital de España, recoja las necesidades todas de esta inmensa columna y cumpla los fines morales, culturales, benéficos, económicos y de relación social a que Galicia tiene derecho allí donde exista uno de sus hijos.

Y es éste mi llamamiento, paisanos y amigos. Estad prevenidos del gran proyecto que se avecina.

Con la colaboración de todos, con el esfuerzo de todos y con el calor de todos la Casa de Galicia en Madrid será la quinta provincia española de esta amada y fértil tierra que tan buenos frutos dió siempre en lo natural y en lo humano. Luis FEAL

PLAZA DE TOROS DE MADRID

Mañana sábado, once noche. Presentación del sensacional espectáculo

"LA REVOLTOSA"

grandioso concierto de la Banda de esta Agrupación

Localidades desde cuatro pesetas

Ayuntamiento de Madrid

RAICES Y ALAS

El ideal y el conocimiento en la política

EL hombre se vale de las ideas para tratar de influir en la realidad. Esto puede sonar a afirmación de Pero Grullo. Por lo pronto, quizá no fuera malo que se tuviera algo más en cuenta a este menospreciado personaje, que ya en la «Dorotea» de Lope—y aun antes—encarnaba el sentido común, o, si se prefiere, la verdad socializada, la pública evidencia. Pero, además—tendremos ocasión de aludir a ello—, no parece que suela admitirse la afirmación como tan obvia, y precisamente que no se admita ocasiona en gran parte la crisis del pensamiento político contemporáneo.

Conviene que hagamos, antes de seguir, algunas aclaraciones terminológicas, con tanto más razón cuanto que estamos seguros de que si nos pusiéramos de acuerdo hoy en el mundo sobre el valor o significación de muchas palabras, la confusión sería menor. Dicho sea de paso, no tenemos muchas esperanzas de que esto ocurra, porque cada día parece aumentar la propensión a servirse de frases en vez de palabras, posiblemente como consecuencia de la necesidad democrática y socializadora de sustituir la buena lógica por la mala retórica. A la palabra—justa, exigente y rigurosa—va sucediendo la frase—fácil, musical y mimética—, sin que uno imagine que de ello puedan sacar ventaja mas que los taquígrafos.

El uso frecuente de la palabra idea en política alude a un proyecto referido a la realidad circundante, implique o no el proyecto un deseo de reforma e independientemente de la intensidad con que se conciba.

Idea política vale así tanto como ideal político. Pero también hablamos de la idea que se tiene de esto o aquello, y entonces a lo que nos referimos es a una interpretación, a un concepto. Tener una idea sobre la realidad política equivale ahora a tener una interpretación, un concepto de esa realidad; dicho más precisamente, a tener una teoría de la misma. La idea como proyecto, o sea como ideal, nos sitúa en el plano de la valoración; la idea como interpretación, o sea como teoría, nos coloca en el plano del conocimiento.

Para operar sobre la realidad política es preciso conocerla, y el éxito de la operación dependerá, en mucha medida, de lo certero que sea nuestro conocimiento; a la inversa, una interpretación de la realidad política supone—en forma más o menos voluntaria o consciente—la previa adopción por quien interpreta de una determinada posición ideológica. Lo cual quiere decir que no existe auténticamente idea política como ideal o proyecto sin una certera idea como teoría, ni teoría o interpretación política sin un tácito proyecto o ideal político. Para las nuevas generaciones, nacidas en un ambiente mundial de total politización—democrática o antidemocrática—, lo segundo será más fácil de admitir que lo primero. Pero a ellas, precisamente, les conviene percatarse que tan verdad es lo primero como lo segundo. Sólo así no perderán del todo el respeto por el conocimiento político—por el saber teórico—, entregándose a ciertos nobles activismos sentimentales que si dan nervio e impulso a la teoría cuando se aúnan a ella, si actúan sueltos, desbordados y autosuficientes constituyen verdaderos narcóticos paralizadores no sólo del entendimiento, sino—aunque parezca paradójico—de la acción misma. Uno se imagina que si Godofredo de Bouillón se hubiera podido dedicar a leer el poema de Tasso, Jerusalén no se habría liberado ni—perdón por la «chestertonada»—nunca se hubiera escrito la «Gerusalemme libertata».

La idea política que no se basa en una certera teoría de la realidad política se desliza hacia la utopía; la teoría de la realidad que no se fundamenta en unas ideas previas nos oculta la realidad como conjunto vario, pero internamente ordenado y unitario. Es necesario, por lo mismo, huir de un radicalismo: el de no encararse con la realidad, el de huir de los problemas que plantea su complejidad, buscando refugio en las meras fórmulas. Como se ha dicho, la realidad es el cañamazo sobre el que se tejen las ideas.

Hay otra especie de radicalismo que no es de actitud o postura previa, sino de contenido político específico; fué, al parecer, coincidiendo con el primer Reform Bill del Parlamento inglés cuando apareció la palabra radicalismo referida a unas ideas políticas concretas; radical comenzó a ser sinónimo de revolucionario, de renovación profunda e incluso violenta del estado de cosas vigente. En esta acepción la palabra radicalismo hizo más fortuna, pasando a calificar movimientos, partidos, gobiernos y programas.

¿En qué relación se encuentran estas dos clases de radicalismo? El radicalismo, como postura previa, como actitud evasiva de la realidad, ¿se traduce siempre en radicalismo respecto al contenido político revolucionario de unas determinadas ideas o concepciones políticas? Por otra parte, ¿toda posición ideológica revolucionaria se basa en una previa radical evasiva de la realidad política? Parece evidente que deben negarse ambas cosas.

La desarticulación de la idea con la realidad, tanto puede producir un ideal revolucionario como uno resueltamente conservador e incluso reaccionario (conservadurismo y reaccionarismo son cosas distintas, y el que no lo hayan parecido ha sido lamentable para muchos partidos y movimientos conservadores).

La negativa a la segunda pregunta es menos simple. Una posición ideológica revolucionaria puede significar una evasiva de la realidad, pero también la única respuesta adecuada y posible. Lo importante no es aquí el grado de revolucionarismo o la intensidad de la ruptura con la situación real que se propugne, sino el que esa situación real la haga o no posible; es decir, aunque parezca incongruencia, que el radicalismo así entendido sea realista. Pero esto—revolución, radicalismo, realismo—será el tema del artículo siguiente. En él es posible que veamos el auténtico valor revolucionario de la sugerencia que hicimos en el anterior; no nos lo dice el cuento, pero de seguro que nuestro personaje rabelesiano del mesón agradeció infinitamente a Dios que hubiera sido posible la vuelta de los espárragos; de seguro también que la segunda degustación, no por más trabajosa e ingrata, fué menos satisfactoria.

Carlos OLLERO

TIEMPO

PROPAGANDA NORTEAMERICANA EN EUPA.—Valentín García Yebra estudia el tema en "Arbor" (y bueno será adelantar que sin dar ningún matiz peyorativo a la palabra "propaganda"). En muy pocos años, los Estados Unidos, de país arrinconado, se han convertido en país-centro. Día a día han cargado sobre sus espaldas las responsabilidades y las esperanzas de medio mundo. Si aun carecen de un cerebro mundial, quiero decir, de una mentalidad a tono con su actual situación hegemónica—porque esto requiere tiempo—, poseen la voluntad de tenerlo. Y se esfuerzan en conseguirlo, no sólo en el terreno de lo político, sino en el de las ideas.

Existe un "American way of life", y los americanos están muy orgullosos de él, con toda justicia en algunos aspectos. No hay por qué no simpatizar con ellos cuando aspiran a que ese modo americano de vida consista en algo más que dólares y aire acondicionado, y a que sus exportaciones no sean sólo de bombarderos. Ya es mucha la propaganda cultural que a favor de ellos hacen espontáneamente productos culturales de muy diversa calidad, algunos habitualmente mediocres, en el mejor de los casos, como el cine; otros, bastante mejores de lo que suele pensarse, aunque lo mejor se lo dejen en casa, como la música de jazz; otros, en fin, francamente buenos, aunque no tanto como se suele pensar: la novela, la poesía y el teatro americanos. Pero es que al lado de esa propaganda se ha montado otra, deliberada y organizada, que es la que estudia Yebra en todas sus manifestaciones.

Muchos niegan en los Estados Unidos que haya alcanzado éxito apreciable. Walter Lippmann lo achaca a la falta de experiencia y a que un Estado democrático no puede manejar la mentira como un Estado comunista. "A todas estas razones—agrega García Yebra—habría que añadir otra más profunda: que el comunismo sabe dar a las masas una idea por la cual sean capaces de vivir y morir"..., y no parece que el ideal democrático de vida sea capaz de lo mismo.

Esto no quiere decir que los Estados Unidos y las democracias en general constituyan un colosal agujero; un tremendo vacío ideológico, aunque estén bastante cerca de ser sólo eso. Aun queda en ellas, dispersa, toda la herencia de las que fueron sociedades cristianas, y bastan esos restos para representar algo más positivo que todo el comunismo. Pero es preciso saber recogerlos, reconstituir algo de la unidad perdida y no confundirlos (ellos sí que son cultura) con lo que es solamente mejores refrigeradoras o más rápidos y confortables aviones para más partes del mundo. Porque luego resulta que los hombres son menos materialistas de lo que se piensa, y no se van, sin más, con una "cultura", cuyas manifestaciones más auténticas no son, por otra parte, más que un revolverse contra el medio que les ha dado vida.

Y además, que para esa labor no se bastan a sí mismos los Estados Unidos. Pemán tenía razón cuando, hace tiempo, reivindicaba para los pobres europeos el derecho a que Eisenhower viniera sólo de jefe de la N. A. T. O., no de rector de la Universidad de Columbia. Sería fatal que los americanos creyeran de buena fe en su aptitud para redimir a los europeos descarriados por Rusia sólo con la presentación de un "American way of life" que, culturalmente, está tan por debajo del "European way of life" como económicamente está por encima. Ellos no son quiénes para llevar a los europeos al colegio. Y, si es verdad que es mucho y muy difícil lo que están realizando, y que la humanidad debe estarles por ello agradecida, también lo es que en el frente ideológico no pueden actuar solos. Necesitan ayudas. Más todavía; ahí sí que el general en jefe no puede ser americano.

"EL ESPIRITU DE GREDOS".—En su sección de "Correo Literario, José Luis L. Aranguren hace la crónica de las segundas Conversaciones Católicas de Gredos.

Hablando de las primeras, daba yo en esta sección de ARRIBA, hace un año, la lista de los asistentes. Y ya era bastante esa lista—observaba—para que, por su amplitud, cualquiera se hiciese idea de lo que el empeño suponía. Pero es que estas segundas Conversaciones han confirmado lo que al término de las primeras se había revelado: la transformación de la reunión en comunión; de las conversaciones a secas en lo que la revista "Ateneo" denomina "el espíritu de Gredos".

No se trata de conferencias, ni sólo de coloquios intelectuales, pues entra también lo que llama Aranguren "plática espiritual" Y es ese "difícil equilibrio de investigación y coloquio, de confidencia grávida de saber y fervor", la "figura propia" de unas Conversaciones, en que unos cuantos católicos, intelectuales y españoles, han meditado sobre lo que su tiempo reclama de ellos, precisamente por católicos, por intelectuales y por españoles.

* * *

CINE EN RELIEVE.—Cautelosamente advierte un crítico que, así como el cine sonoro no fué inventado en 1927, sino en 1889, y el cine en color data, no de 1934, sino de 1892, fué 1932 la fecha en que se inventó el cine en relieve, que el año pasado constituyó la sensación del Festival británico, y este año se ha presentado en París.

1951, que presenció la primera proyección de las películas en relieve de Raymond Spottiswoode, ¿tendrá en la historia del cine la misma importancia que el año 1927, que vió la primera proyección del "Don Juan", de los hermanos Warner?, se pregunta alguien. Y casi se contesta, cuando razona las posibilidades de arte propio, irreductible, específico, que, por ejemplo, el dibujo animado en relieve puede tener.

¿Y qué duda cabe de que el relieve puede enriquecer al cine con nuevas fórmulas expresivas? Pero también puede suceder que un Clarence Brown, por ejemplo, hablase, hace años, del "film fantasma". No proyectado sobre pantalla, sino sobre una escena vacía, de modo que la imagen, proyectada por diversos aparatos sobre un mismo punto, adquiriese relieve y profundidad. Mas se pregunta, en su "Historia", Angel Zúñiga: "¿No es esto el teatro?"

¿Y no ha sucedido ya que, en su conjunto, las invenciones técnicas—sonido, color—más han servido para "quitar" que para "añadir" arte al cine? ¿No será de temer que esta otra sea la que definitivamente le haga volver al punto de donde partió: la barraca de feria?

* * *

ESCRITOR CATOLICO.—Ustedes, los escritores católicos...

Pero uno no quiere ser escritor católico. Al revés, uno pretende liberarse de lo que tenga de escritor católico.

La fórmula que uno propone es la de un ilustre escritor: no escritor católico, sino católico escritor.

Que no es lo mismo, sino todo lo contrario.

El escritor católico pone por delante de todo, como un salvoconducto, su catolicismo. Pero por esto mismo, hace a menudo pensar (aunque él no lo piense) que en él catolicismo es sólo medio para lo escritor. De llevarlo tan a la vista, parece postizo. Como un vestido.

El católico escritor no se preocupa tanto de lo que parezca; le basta lo que es, y, ¡claro!, precisamente porque lo es, lo parece, además; pero no por meras exterioridades, sino por la autenticidad indestructible de todo lo que hace.

El escritor católico necesita temas católicos para parecer católico.

El católico escritor parece católico con cualquier tema, porque hace católico cualquier tema.

Por eso, el primero, molesta; el segundo, influye.

* * *

DOBLE IMPOSTURA.—Dudivier ha dirigido la adaptación al cine de la novela de Giovanni Guareschi "El pequeño mundo de Don Camilo".

No sé si Claude Mauriac la interpretará bien o mal. Pero son dignas de reflexión las palabras con que reprocha al "film" que se censure en él a los comunistas, no tanto por lo que tienen de censurable como por enemigos de una sociedad que también los cristianos debemos considerar injusta, y que se elogie en los critianos no tanto lo que tienen de elogiable, sino lo que tengan de defensores de un orden social del cual lo menos que se puede decir es que, en buena parte, no es ni admirable ni defendible.

José María GARCIA ESCUDERO

Ayuntamiento de Madrid

EL ATEISMO

ENTREGAR al hombre a la historia o cerrarle el paso hacia Dios es perderlo. La historia moderna es perdición para el hombre porque ensalza su autonomía y su suficiencia. Cuando el hombre consigue su plena satisfacción personal en la tierra se destruye en sus auténticas posibilidades. Si un hombre alcanza—cree alcanzar—la suficiencia de sí mismo por sí mismo, es porque se ha divinizado en su mente o en su corazón. Y—ya se sabe—un hombre divinizado en virtud de sus puros esfuerzos naturales es un ser que abandona su naturaleza, no para ganar a Dios, sino para perderse también como hombre. Su cielo es su infierno; su desvanecimiento, su radical historicidad.

El catolicismo es la gran tentación y la gran virtud para el hombre. Le señala la cumbre que puede alcanzar y le facilita los medios para ganarla. La historia moderna es el gran pecado y el ensorbebecimiento del hombre: pretende escalar la bienaventuranza sobrenatural despreciando la sacramentalidad de las gradas. Es, en realidad, una burla de la gracia y de la economía divina, un pecado contra el Espíritu Santo.

Del hombre tira bien su carne. Pero con más fuertes tirones que su cuerpo tira de él la historia y el mundo en que vive. No sólo el mundo de los ojos; también el mundo de las instancias sociales, familiares, culturales, políticas. Y a éstas precisamente es a las que hay que prestar atención para explicar el fenómeno del ateísmo positivo contemporáneo, denunciado ayer por los filósofos y hoy por los políticos, aunque los motivos no sean en unos del mismo alcance que en los otros. Los filósofos estudian el hecho para desenraizarlo o esclarecerlo; los políticos proclaman la negación social de Dios para que no se les exija demasiadas responsabilidades en función de gobierno. El pavor de un estratega ante el ateísmo francés, por ejemplo, no cristianiza a un solo hombre norteamericano. La inconsecuencia del ateísmo en la tarea política contemporánea puede levantar oraciones silenciosas si es un filósofo el que la manifiesta. Y es que—en el fondo—a Dios se le sigue tratando por muchos políticos como razón de Estado. Pecado más grave que el de jurar en vano.

La negación de Dios no la decide nunca el hombre consigo mismo; es siempre una imposición extraña. Son los otros los que ahuyentan la presencia luminosa de Dios en el hombre. La lucha del hombre consigo mismo es una batalla que resuelve problemas religiosos con sólo plantearlos. El ataque social e histórico contra el santuario de la conciencia puede arruinar el templo de cada hombre. Y bien pudiera ser que llegara el día en que poco o nada le sea dado al hombre frente a la historia en que vive.

Es cierto que en el hombre, como persona, se centra la vida y sus manifestaciones; pero no es menos cierto que en la resolución personal del hombre cuenta esencialmente la sociedad y la historia. Si se entendiera a derechas podríamos escribir que el hombre es histórico, no porque hace la historia, sino porque la padece; con una intensidad tan honda que sólo desde su ángulo cabe esclarecerla. La historia no comienza con el hombre: comienza con la serpiente. Da comienzo con la ruptura del hombre frente a Dios, desorientando su voluntad creadora y conservadora. El demonio disolvió su voz de tentación alucinante no sólo en los oídos de la mujer, sino en los aires de todos los ramajes del mundo.

La negación de Dios es hoy, históricamente hablando, la afirmación de un no Dios, con sustitución idolátrica de eficiencia mágica. No se entroniza al hombre, que esto equivaldría a iniciar un proceso de retorno consumado el de autodestrucción, sino que ensalza una realidad extrahumana. Se erige como poder salvador a una fuerza que no puede ser defendida ni atacada válidamente con la lógica de la razón ni con razones del corazón. El ateísmo contemporáneo es el triunfo antihumano de una realidad-fuerza frente a la realidad sobrehumana de la verdad. Por ello, las armas de la razón no cuentan, y sólo vale el propio imperio de la realidad que se ofrece como decisiva. El hombre nada puede contra el avance vertiginoso de una sociedad atea. Hay que volver primordialmente a la sobrenaturalización personal, a la caridad operante, a la santidad, al heroísmo individual.

Hubo épocas en la historia del mundo en las que las cuestiones de pensamiento eran apenas cuestiones de palabras. Hoy las cuestiones de pensamiento son cuestiones de hechos. Y la cultura decide, más que la perfección, la salvación. En este sentido las minorías selectas, como refugio y cenáculo, son un narcisismo intelectualista, ya que no es la razón ni las razones lo que convertirá al hombre moderno.

No entiendo la confianza apologética de algunos pensadores esclarecidos al mostrarnos la concordancia de fe y razón, de ciencia y religión, de mundo y Dios. La oposición, en términos precisos, se manifiesta entre lo que pudiéramos llamar ecuación catolicismo = pragmatismo. En el grado en que un hombre se declara católico no puede ser pragmático. En la medida en que es, o vive, o piensa pragmáticamente, se apaga su catolicismo. Y con el ensombrecimiento del catolicismo se levanta a sus espaldas la figura de un ídolo. El ateísmo es la entronización de un ídolo que vale para el hombre como satisfacción social, aunque le desustancie íntimamente.

El retorno a la interioridad es siempre una gracia religiosa. De dentro del alma sólo surge con luz verdadera Dios, o con luz falsa la angustia, el asco, la náusea. Pero con esta radical diferencia: que la náusea, el asco, la angustia han ganado el centro del alma porque se han introducido subrepticiamente por las puertas que dan al mundo, al paso que Dios está presente en el alma con el alma, pues el alma no se pierde como alma por el pecado original.

El ateísmo de la historia contemporánea es «más natural» que la fe viva en el Dios verdadero. Todos los silogismos escolásticos no alcanzan para este mundo de hoy lo que una autenticidad vital católica personal, familiar, social y política. Acaso la única apologética eficaz sea la firme resolución de sabernos perdidos para el mundo, como si el mundo fuera un circo romano y los católicos los mártires, despreciados con altivez por los señores, escarnecidos ruidosamente por la turba, atacados, bien a su pesar, por las fieras. Y esta resolución—aunque parezca extraño—sería la verdaderamente capaz de volver a Dios al ateísmo francés o al ruso, con el estremecimiento de la gracia sobrenatural, que desciende por caminos de estrellas o de sangre y sube por raíces de alma con mejor complacencia que por los recodos de una literatura católica no siempre de ortodoxia sobrenatural.

Adolfo MUÑOZ ALONSO

REPORTAJE PARA CRISTO

ESTAMPAS JACOBEAS

JACOBO, EL PESCADOR.—La estampa más remota, también quizá la más vulgar. El hijo del Zebedeo pesca sobre el lago con su equipo familiar. No sabemos más. Una de tantas postales marineras. Pero ahí el fondo del cuadro sobre el que descendió la gracia. Ahí el comienzo del milagro y de la santidad. Jacobo nos sitúa con su más antiguo gesto de hombre frente a las virtudes duras del trabajo y su nobleza. Jacobo nos dice que se empieza por aquí. Luego por aquí arrancará nuestra respuesta a su patronazgo. España, país con su problema primero puesto en el bien resolver la aventura humana del trabajo. España necesitada invariablemente del sermón sobre el bien trabajar con tesón, con humildad. España en su continuo aprendizaje laboral. Buen Patrono, por cierto, es el santo pescador. Miraremos primero a sus manos callosas, después juntaremos las nuestras, tan blandas. San Jacobo, ruega por nosotros.

JACOBO, EL ENVIADO.—Fué aquella tarde la tarde de la elección y del envío. El Maestro Nazareno iba descendiendo de la montaña llamando a doce amigos. Los elegía y los enviaba. La segunda estampa dice así: El pescador de ayer, atónito, recibe la designación y el encargo. Su ruda figura se aureola de luz y se aploma de responsabilidad. Es el apóstol, el hombre de la misión extraña. Y así se nos viene hacia nosotros para partir su hermoso encargo, para hacernos partícipes de aquel empeño del Maestro. Estampa bien aprendida, por cierto. Lo sabemos y nos lo hemos creído. País España de misión activa, de nombramiento apostólico, de destino trascendente. Bien, la estampa dice esto y nos alegra. Quizá debiera preocuparnos más. Sentirse enviado, sea un hombre, sea un pueblo, es algo tan grande que puede dar lugar al mayor pecado. Acudiremos al Apóstol nacional. San Jacobo, ruega por nosotros.

JACOBO, EL PREDILECTO.—Tercera estampa brillante de color. El apóstol marinero viene a ser un íntimo del Maestro, uno de sus tres íntimos. Y así les vemos juntos a los cuatro—¡qué cuaterna, Señor, más desconcertante!—marchar por aquellos caminos, cargados de secretos y de maravillas. Jacobo, el íntimo de Jesús. Tampoco la estampa es desconocida, pero es demasiado fuerte para nuestra grisácea galería. El íntimo de ayer resulta el Patrono de siempre para un pueblo que sabe hablar con el Señor y ha intentado serle fiel por los caminos de los siglos. La intimidad es un regalo supremo, pero no menos un título para el dolor. La intimidad total es expuesta y arriesgada. Deberemos recordarlo a aquellos que confunden amistad con banquete, predilección con privilegio. Pues bien, seremos amigos porque el Patrono lo es. Pero esto es ¡tan terrible! San Jacobo, ruega por nosotros!

JACOBO, EL BOANERGES.—El Hijo del trueno, el hombre del arrebato y del encendimiento, el gran pasional. Cuarta estampa del Maestro motejando a su amigo, poniendo bridas a su cólera, añadiendo misericordia a su celo. Y el Hijo del trueno parece ser que lo fué siempre y prendió sus rayos y sus centellas en la tierra que vino a apadrinar. Y surgió por aquí el fuego meridional de nuestra fe, la cosecha hispana de la arrebatada intransigencia y encolerizada intolerancia. Hijos del trueno, seguimos los españoles atronando en la Casa del Padre y pidiendo del cielo rayos, excomuniones, muertes y destrucciones sobre todos los que yerran. Mirémoslo como herencia en la sangre de nuestra fe. Y recordemos la palabra y el aviso de Jesús a aquel su primer inquisidor. "¿Sabes, Jacobo, de qué espíritu eres?" ¿Lo sabemos nosotros? Será prudente y oportuno acudir al Boanerges para pedirle la transmisión de aquella mansedumbre. San Jacobo, ruega por nosotros.

JACOBO, EL PEREGRINO.—Llegamos a la más popular de las iconografías jacobeas. Jacobo, con su esclavina, sus veneras y su bordón, Jacobo, el prototipo del trotamundos a lo divino. Jacobo, peregrino y reduplicado sin fin en todas las hornacinas de nuestros templos. Peregrinar, vivir de camino y de fracaso, sembrando, que no cosechando, inquieto y sin reposo pero reposadamente, mensajero de una paz que es la negación de la tranquilidad doméstica. Jacobo, el peregrino, dándonos la lección de un sentido nacional como un caminar por todos los caminos del mundo diciendo siempre lo mismo, dando mucho y recogiendo apenas nada. Todo menos la vulgaridad de una espera estática y sesteante. Jacobo sacándonos de casa. Fué el primer Quijote, con sus varias salidas y su tenaz ilusión. Pero un Quijote que no murió en la cama. Mirémosle, estrenemos la mirada, pongámonos en larga fila tras él, acompasemos su paso, repitamos su letanía. San Jacobo, ruega por nosotros.

JACOBO, EL MARTIR.—El testigo, el que llevó el testimonio hasta sellarlo con sangre, más aún, hasta sellarlo el primero el primero de los doce. Porque era Boanerges y tenía una prisa devoradora. Llegó a la meta, a la sublime meta del tajo y de la espada, llegó el primero y nos ganó la carrera. Antes que Pedro y Pablo, en aquel primer Campeonato de los campeones de Cristo. La copa, para él; la copa, para España. Así lo fué, y ahora, ante la estampa de este triunfo, se puede estudiar y comprender la historia patria. Toda ella se reduce a ir ganando, en etapas sucesivas, el Campeonato del martirio. Está bien claro. Y ello es tan grande como doloroso y cruel. Otros apóstoles escribieron, sus sermones nos son conocidos e ilustran nuestra fe. De Jacobo sólo sabemos que su servicio fué el de la primacía de la muerte. Quizá se entienda así toda nuestra historia. Quizá nuestro problema esté en querer ir olvidándolo. San Jacobo, ruega por nosotros.

JACOBO, EL MATAMOROS.—Otra vez la estampa popular, la que ya es casi oromo, porque entramos en la leyenda. Pero leyenda providencial, con su lección y su sentido. Otra vez el Boanerges desde el cielo y su vehemencia galopante. Ganando las batallas de los hombres, ganando las batallas después de muerto. (Jacobo nos dió la estampa pura del Quijote y ahora la del Cid.) Deduzcamos, pues, sus ahijados en fe, en misión, en genio; deduzcamos que no todo está en morir bajando la cabeza a la cuchilla. Aun después hay tarea, pero después, es decir, con aquel preámbulo indispensable y con este remate desconcertante. No lo discutamos y terminemos alabando con el salmo al Señor "que enseña a la mano la ciencia de la espada". Y después galopar, inmaculado el corcel, galopar así entre los hombres que se pelean, para dar a los unos ánimos, a los otros terror. Y esto es acercar a la Historia el tremendo Apocalipsis. San Jacobo, ruega por nosotros.

José María DE LLANOS, S. J.

Ayuntamiento de Madrid

INFORMACION ECONOMICA

BOLSA DE MADRID

Cierra la Bolsa esta semana —hoy no habrá sesión por ser día festivo— con una sesión de negocio muy corto, acaso uno de los más cortos del año, y con una tendencia que no tiene nada de optimista, siendo, seguramente, la jornada bursátil menos favorable de la semana entera.

Sigue apreciándose, no obstante, cierta resistencia a bajar los precios; resistencia fundamental en una mejor posición del papel o en una mayor confianza del mismo en cuanto al futuro. Noticias de carácter favorable ofrece pocas la sesión, siendo de notar la ausencia de unos cuantos valores buenos en la cotización, posiblemente porque aun habiendo dinero no llegaba a cubrir con sus ofertas las aspiraciones de los vendedores.

Como la negociación de los cupones sigue siempre dando la nota más concreta de la situación del mercado, ponderemos de relieve que en el corro azucarero los cupones de la General han vuelto a ceder, bajando de 3,50 a 2 pesetas. Ya no les queda mucho que bajar. Pero parece, al mismo tiempo, que ya no queda tanto papel. Las acciones han cedido también un poco, bajando de 111 a 109. En la negociación de la U. E. Madrileña hay cierta tendencia a la estabilidad en las acciones —repiten el cambio de 114 por 100—, pero los cupones han vuelto a ceder ayer, cerrando a 14 pesetas, con tres reales menos. En los demás cupones, como ha venido sucediendo todos los días, la impresión es mejor. Los de Banesto suben otra peseta, cerrando a 106, y también mejoran de 47,50 a 49 los de Ponferrada, cuyas acciones no cotizan porque había dinero pero no salía papel.

Situación de firmeza en el corro bancario, con repetición de cambios y alguna mejora, como sucede con Hipotecario, que avanza de 286 a 290.

Es de destacar el nuevo reblandecimiento que se aprecia en el corro eléctrico. El movimiento de baja no tiene profundidad, pero mantiene esa línea de deslizamientos que dura ya varios días. La Hidro Española se hace a 234, con dos duros menos, quedando en oferta. Se registran bajas ligeras en Chorro, Sevillana y Telefónica. Iberduero, de 200.75 cede a 199,50.

La posición es de sostenimiento casi general en el departamento de arbitraje, porque repiten cambio Rif; bajan un duro Felgueras; hay dinero para Ponferradas; se sostienen a 259 los Explosivos y ganan un duro, a 419, los Petrolillos, repitiendo asimismo su cotización anterior las Sniaces. De Fefasas, papel.

Se registran unas cuantas cotizaciones en ligera baja en Insas; Metros, que ceden tres duros, figurando entre los valores que ganaban terreno las Ebros. No hay variaciones en el corro inmobiliario, porque la Metropolitana repite cambio, mientras gana cinco pesetas más la Urbanizadora.

El valor puntero de la jornada ha seguido siendo Cervezas El Aguila, que de 340 pasa a 355, siendo de 50 enteros la ganancia en estas dos semanas, ante el rumor de que se vuelve a ampliar el capital social.

COTIZACIONES

FONDOS PUBLICOS	Anterior	Día 24
4 % Inter....	83.75	84.25
4 % Ext.....	104	102.75
A 1908 4 %	91.50	"
3 % 1928 s/1	88	88
4 % act., s/1	100.75	"
4 % nov., s/1	99.40	99.65
Am. 3,50 %..	91.25	91
Idem 4 %....	99.50	"
Idem 3 %.	100.40	"
Idem 2,75 %.	100.25	"
Ayuntamiento de Madrid		
Villas 1914...	85.75	"
" 1918...	83	83
Mejoras U. ..	85	"
Subsuelo	98	"
Vs. 1929	79	80
" 1931 Int.	83	83
" 1931. Ext.	83	83
" 1941	76.25	"
" 1946	84	84.50
Otros fondos		
I. N. Colon.	94	94
Hidr. E. 6 %	98	"
" " 5 %	94	"
Rec. Nac. ...	93.50	93.50
Renfe	93	93
Tánger - Fez	88,10	88.50
Marruec. 5 %	73	"
Cédulas		
Hip. 4 % lib.	98.25	98.25
" 4 % "	83.75	83.75
" 4,50 A %	85	84.25
" 4,50 B %	86	86.75
" 4,50 C %	86	"
C. L. 4 % In.	95.50	95.50
" 4 % lot "	101	101

ACCIONES	Anterior	Día 24
Bancos		
España ..	447	"
Exterior	224	"
Hipotecario ...	286	290
Crédit. Local	208	"
Esp. Crédito	450	450
Hisp. Am....	410	410
Central	318	"
Rural	127	"
Electricidad		
U. E. M. ...	114	114
Cooperativa.	211	211
" Esp.....	236	234
Mengemor ...	134	"
Chorro	132.50	132
Sevillana	121.50	121
S. Duer. or.	200.75	199.50
Dro. nuevos.	179	179
I. E. A. ...	68	"
Chades	300	"
" D. ...	300	"
" E. ...	300	"
Telef.	166 50	166
Tenosa	120	"
Rif	446	446
Felguera	261	260
Ponferrada ..	327	"
Campsa	155	155
Tabacos	670	671
Azucar	2040	"
Unión Fénix	2190	2190
Inmob. M...	139	139
Caniz. M.	475	480
Metro	141	138
Tranvías	185	"
A. Hornos...	199	"
E. Petróleos	418	419
Explosivos ...	259	259
Azucarera ..	111	109
Ebro	257	258
Agullas	340	355
P. Valderriv.	295	"
Insa	93	91
Nvi. ord. ...	108 50	108
" pref. ...	120	120
Sniace	382	382

NOTAS BREVES

Aunque este año hemos alcanzado los niveles máximos en cuanto a la potencia de embalses de nuestros saltos y en cuanto al agua embalsada en los mismos en el momento máximo del año —Junio— y al mismo tiempo, seguramente, batiremos en 1952 todos los récords en cuanto hace referencia a la producción de electricidad, todo parece indicar que un año más el nivel del consumo ha sido apreciado por bajo de la realidad. En 1951, como ya es sabido, el índice de cremiento del consumo había sido de casi el 20 por 100 sobre 1950. Pero 1950 había sido un año con restricciones. No las hubo o fueron leves en 1951. Por eso si, como se dice, este año el crecimiento del conconsumo desborda el 17 por 100, el aumento, en todos los sentidos, será mayor todavía que el de 1951. Hay que decidirse ya a planear nuevos saltos, dicen los entendidos en estas cuestiones, para atender este fuerte aumento del consumo.

—Recientemente se celebró en Holanda el XIII Congreso Internacional de Actuarios, acordándose que el próximo tenga lugar en España a mediados del año 1954. La organización del mismo ha sido encomendada al Instituto de Actuarios Españoles. Se calcula que los 700 congresistas que asistieron al certamen de Holanda se eleven entre congresistas y acompañantes a 2.000. Se está organizando el Comité de Honor, y rápidamente se iniciarán los trabajos de organización del Congreso.

—Se había venido diciendo en estos últimos meses que el alza constante producida en las acciones del Banco de España estaba impulsada por la creencia de que el dividendo de la entidad sería mejorado. La noticia en cuanto al dividendo a cuenta ha quedado confirmada. Su importe de 40 pesetas líquidas, cuyo pago se anunció estos días, mejora en cinco pesetas líquidas el dividendo anunciado en las mismas fechas del año anterior.

Violento incendio en Tarazona

LAS CENTURIAS DEL FRENTE DE JUVENTUDES QUE HACEN LA MARCHA A JAVIER, INTERVINIERON EN SU EXTINCION

TARAZONA.—Se ha declarado un incendio en el inmueble número 13 de la calle de Fuente Cristo. En los trabajos de extinción intervinieron, con los bomberos, fuerzas de la Guardia Civil y de la Municipal y los componentes de una Centuria de las Falanges Juveniles de Franco de Zaragoza, que se encuentran en Tarazona de paso para el Castillo de Javier. No ha habido desgracias personales. Se quemaron 10.000 kilos de alfalfa, 15.000 de paja, 4.000 de trigo y 4.500 de pienso para ganado porcino. (Cifra.)

Hace explosión una conducción petrolífera a causa de una chispa

OCHO OBREROS VOLARON EN PEDAZOS Y OTROS TRES SE SALVARON MILAGROSAMENTE

POZA RICA (Méjico).—Ocho obreros de un campo petrolífero han resultado muertos y otros tres heridos, a consecuencia de una explosión. Esta, al parecer, ha sido debida a una chispa lanzada por un autovía que conducía a varios obreros en un trabajo de exploración. Los ocupantes del vehículo "volaron en pedazos", cuando éste pasó por una tubería de conducción de gas, que estaba rota. Tres obreros escaparon milagrosamente de la muerte. Trozos de cuerpos humanos aparecen diseminados sobre una zona de unos 500 metros cuadrados. (Efe.)

Cuatro muchachos alcanzados por la explosión de una granada

Han sufrido heridas de consideración

En el término de Villaverde, cuatro muchachos encontraron un proyectil. Encendieron una hoguera y echaron en ella el artefacto, que hizo inmediatamente explosión, alcanzando la metralla a los chicos. Fueron trasladados al Hospital Provincial, donde el médico de guardia les apreció heridas múltiples de metralla en distintas partes del cuerpo, calificando el estado de todos ellos de grave. Se llaman los protagonistas de este lamentable suceso Manuel y Antonio Charlo López, de quince y diecisiete años de edad; Fernando Galdeano Muñoz, de doce años, y Luis Delgado Ruiz, de diez años.

La Guardia Civil del cuartel de San Fermín, de Villaverde, instruyó las diligencias del caso.

Un camión vuelca en el Alto de los Leones de Castilla

En el Alto de los Leones de Castilla, un camión de la matrícula de Pontevedra, número 6967, que conducía Agustín Vázquez Montenegro, de treinta y cinco años, y llevaba como ayudantes a Carlos Juan Blanco Romero, de veintisiete años, y a Mariano Puente Fernández, de veintiuno, al emprender el descenso sufrió la rotura de los frenos. El conductor no perdió la serenidad ante la grave contingencia, y mantuvo firme la dirección, a pesar de la velocidad, cada vez mayor, que llevaba el vehículo; pero un bache de la carretera le hizo volcar, quedando el camión con las ruedas hacia el cielo. Los tres ocupantes resultaron heridos, y fueron curados de primera intención por los médicos del Sanatorio del Generalísimo, de Guadarrama, siendo recogidos después en una ambulancia y trasladados al Sanatorio de la Milagrosa, en la calle de Modesto Lafuente, donde recibieron asistencia. Por fortuna, a pesar de lo aparatoso del accidente, ninguno de los heridos lo está de gravedad.

La malaventura de 500 pesetas

En la Carrera de San Jerónimo, en lugar próximo al edificio de las Cortes, se encontraba la señorita norteamericana Corina Luise Ma. Bef, de veinte años de edad, natural de Charleston, Carolina del Sur (EE. UU.), cuando se le acercó una gitana, como de cincuenta años, con ánimo de decirle la buenaventura. A la señorita norteamericana que entiende algo el español, le hizo gracia la pretensión de la "calé", la cual le pidió un billete para predecirle el porvenir. La señorita le entregó uno de 500 pesetas, que la descendiente de los Faraones hizo prestamente desaparecer entre sus manos. En resumen, que la señorita perdió sus pesetas y presentó la denuncia correspondiente en la próxima Comisaría del Retiro, donde dió las señas de la gitana, a la que busca la Policía.

Atropellada por un taxi

En la glorieta de San Bernardo, el taxi SE.-11120, que conducía su propietario, Valero Hernández Domínguez, atropelló a la joven de catorce años María Rodríguez Galán, domiciliada en Montoya, 35. La víctima recibió asistencia en la Casa de Socorro de la Universidad. El pronóstico de las lesiones se lo reservó el facultativo de guardia.

Accidente de trabajo

En el depósito de máquinas de la Renfe de la estación del Mediodía fué arrollado por una locomotora y sufrió diversas lesiones de pronóstico reservado el obrero Santiago Martínez García, domiciliado en la calle Santiago, número 12. Fué asistido en el botiquín de la estación y después pasó al sanatorio de Traumatología de la Renfe para continuar su curación.

Robo de alhajas

El teniente coronel del Ejército don Juan Font Maimó presentó ante la Policía de Toledo una denuncia po, robo en su domicilio de alhajas valoradas en 200.000 pesetas. Inmediatamente se iniciaron las gestiones por agentes adscritos a aquella plantilla, algunos de los cuales se trasladaron a Madrid para dar cuenta del hecho, así como de la labor realizada, a la Brigada Criminal.

A las veinticuatro roras de actuación conjunta pudieron ser descubiertos, localizados y detenidos los autores del robo, que resultaron ser Fernando Pascual Astegui, Jaime Corne Bullo (a) "El Chaval de Barcelona" y José Alvarez Gayón, conocido por "El Longines", quienes confesaron, en el oportuno interrogatorio, las circunstancias y detalles en que llevaron a cabo el robo. Sus declaraciones motivaron posteriormente la detención de Carlos Valdivia, Martín Cabezón y Antonia Sánchez Gómez, cómplices de los anteriores.

Gracias a la rápida intervención de la Policía las alhajas han podido ser recuperadas en su totalidad.

Una criada ladrona, detenida

Angeles Jiménez Fernández, de veintiún años, natural de Ciudad Real, dejó la casa en que sarvía, pero creyó conveniente llevarse algún recuerdo de la misma, y en una maleta introdujo valiosas ropas y objetos, así como 2.000 pesetas en metálico. Tras la oportuna denuncia ha sido detenida, recuperándose parte de las ropas; el dinero, según ha confesado, lo ha gastado en su totalidad.

"Gamberros" multados

Julián Puente Molero y Juan Alonso Molero, vecino de Los Molinos, practicaron una nueva modalidad de "gamberrismo", consistente en embriagar a una cabra y someterla a diversas torturas. Hicieron alarde además de otros diversos actos de escándalo callejero. El final ha sido una oportuna multa gubernativa.

El "Isla de Tenerife" embarranca frente a Punta Sagras

Se confía en ponerlo a flote con la pleamar

CADIZ.—El vapor "Isla de Tenerife", de 5.115 toneladas de registro, perteneciente a la matrícula de Valencia, embarrancó a las nueve de la mañana de ayer en Punta Sagras, en la costa portuguesa, a 120 millas de Cádiz, a consecuencia de la densa niebla reinante.

El barco, que llegó el miércoles por la mañana a Cádiz, procedente de puertos de la Guinea española, salió a las nueve de la noche del mismo día con rumbo a La Coruña. Por lo tanto, según las noticias recibidas, el accidente se ha registrado a las doce horas de su partida de este puerto. El "Isla de Tenerife" lleva para puertos del Norte 41 pasajeros embarcados en Cádiz y otros 15 en tránsito, de la Guinea. Según parece, el barco no se halla en mala situación y se confía en que a la hora de pleamar pueda ser puesto a flote. Hacia aquel lugar se dirige el vapor "Aragón", que es esperado en Cádiz procedente de puertos del Norte, para salir hoy con rumbo a Canarias. (Cifra.)

Dos heridos al chocar un taxi contra un árbol

CUENCA.—En el kilómetro 3,5 de la carretera de Tarancón un taxi conducido por su propietario, Dionisio López Briones, a consecuencia de un fallo en la dirección fué a chocar contra un árbol y, finalmente, contra el pretil de la carretera. Dos de los ocupantes resultaron heridos, uno de ellos de gravedad, Encarnación Mata Villalba, de cuarenta y dos años, y el otro, leve. (Cifra.)

Quince hombres se suben a un árbol y caen todos a un torrente

TARRASA.—Entre las estaciones de Monistrol y la de San Vicente de Castellet unos peones que forman parte de una de las brigadas de conservación de la vía férrea, durante la hora del descanso se subieron a un árbol frutal para comer fruta, lo que fué advertido por otros, que, no queriendo ser menos, también treparon al mismo árbol, hasta que, no pudiendo resistir el peso de quince hombres, desgajóse el tronco, precipitándose el árbol y sus ocupantes a un torrente. Resultaron varios lesionados, que fueron asistidos en la estación más próxima. (Cifra.)

Muere atropellada por un coche

BADALONA.—Un coche de turismo, conducido por Francisco J. Bolet Mata, atropelló a Lucía Martínez Simón, de setenta y siete años, causándole la muerte.

Muere una niña al caer por el hueco del ascensor

SANTANDER.—Una niña de doce años llamada Carmen de la Vega Sumillera, hija de los porteros de la casa número 15 de la avenida de Calvo Sotelo, cometió la imprudencia de abrir la puerta del ascensor a la altura de un quinto piso cuando el aparato estaba en el portal.

Ratero detenido

TORTOSA.—En el momento en que se apoderaba de la cartera de un caballero en el mercado público ha sido detenido por los agentes de la autoridad José Cebriá Roduela, de veintisiete años, natural de Valencia. La cartera, que ha sido recuperada, contenía 175 pesetas y documentos. El ladrón ha ingresado en la cárcel, de la que había salido el miércoles, después de haber cumplido condena por la comisión de otro delito semejante. (Cifra.)

Ayuntamiento de Madrid

DEPORTES

El húngaro Csermak establece un nuevo récord mundial de lanzamiento del martillo

Fueron batidas también cuatro marcas olímpicas

HELSINKI. — El famoso corredor checo Emil Zatopeck ha ganado la carrera de los 5.000 metros, en un tiempo que constituye el nuevo récord olímpico. La clasificación se estableció en la forma siguiente:

1, Emil Zatopeck (Checoslovaquia), 14 m., 6 s. 6/10 (récord olípico); 2, Alain Mimoun (Francia), 14-7 4/10; 3, Schade (Alemania), 14-8 6/10.

NUEVO RECORD OLIMPICO EN LOS 110 METROS (VALLAS)

HELSINKI.—La final de la prueba de los 110 metros (vallas) ha sido ganada por el norteamericano Harrison Billard.

1, Harrison Dillard (Estados Unidos), 13 segundos 7/10; 2, Davis (Estados Unidos), 13 7/10; 3, Barnard (Estados Unidos), 14 1/10; 4, Bulanchik (Rusia), 14 5/10.

Los dos primeros han mejorado el récord olímpico, que en 1948 estableció el norteamericano Porter con 13 segundos y 9/10.

TAMBIEN EN JABALINA FEMENINA SE MEJORO LA MARCA OLIMPICA

HELSINKI.—Dana Zatopkova gana la final del lanzamiento de la jabalina, mejorando al mismo tiempo el récord olímpico, que lo tenía la austriaca Bauma, con un tiro de 45,57 metros.

EL HUNGARO CSERMAK, VENCEDOR EN LANZAMIENTO DEL MARTILLO

HELSINKI. — Jozsef Csermak (Hungría) ha ganado la prueba de lanzamiento del martillo, con un tiro de 60,34 metros, que supera su récord olímpico, logrado en la jornada de hoy, y al mismo tiempo el récord mundial, que hace dos años estableció su compatriota Imre Nemeth, con un tiro de 59,88 metros.

LA HOLANDESA BLANKERS KOEN NO PUDO TERMINAR LA PRUEBA DE LOS 80 METROS VALLAS

HELSINKI. — El resultado final de los 80 metros vallas femeninos da el triunfo a la australiana Strickland de la Hunty, que invirtió 10 segundos 9/10.

Después se clasificó Margolubichnaja, de Rusia, con 11-1/10, y tercera, María Sanders, de Alemania, también con 11-1/10.

La ex campeona Blankers Koen tuvo la desgracia de derribar una de las vallas al comienzo de la prueba y, aunque se levantó continuando la competición, aquel accidente la hizo perder toda posibilidad de victoria. (Mencheta.)

EL RECORD DE LOS 10 KILOMETROS MARCHA, BATIDO

HELSINKI.—En 10 kilómetros marcha, primera serie, el ruso Bruno Junk rebajó el récord olímpico que perteneció a su compatriota Mikaelson, haciendo 45-5-8/10.

LOS SEMIFINALISTAS DE 400 METROS LISOS

HELSINKI. — Resultados de la segunda vuelta de la carrera de los 400 metros:

Primera serie: 1, Rint (Jamaica), 46" 9/10; 2, Lavery (Canadá), 47,5.

Segunda serie: 1, Rhoden (Jamaica), 47" 2/10; 2, Matson (Estados Unidos), 47,4.

Tercera serie: 1, Wihitfield (Estados Unidos), 47" 6/10; 2, Geister (Alemania), 47,7.

Cuarta serie: 1, Mackenley (Jamaica), 47" 4/10; 2, Cole (Estados Unidos), 47,7.

Estos corredores disputarán hoy las semifinales. (Alfil.)

ELIMINATORIAS DE 1.500 METROS

HELSINKI. — Han comenzado las eliminatorias para la gran carrera de los 1.500 metros. Resultados:

Primera serie.—1, Barthel (Luxemburgo), 3 minutos, 51 segundos 6/10; 2, Dohrow (Alemania), 3 minutos, 51 s. 8/10; 3, Eticsson (Suecia), 3 m., 52 s.; 4, Mac Millan (Australia), 3 m., 52 s.

Segunda serie.—1, Drugtzler (Estados Unidos), 3 m., 51 s. 4/10; 2, Landquist (Suecia), 3 m., 52 s. 2/10; 3, Jungwirth (Checoslovaquia), 3 m., 52 s. 4/10; 4, Velsvebel (Rusia), 3 minutos, 52 s. 6/10.

Tercera serie.—1, Aberg (Suecia), 3 m., 51 s.; 2, Johansson (Finlandia), 3 m., 51 s. 2/10; 3, Lamers (Alemania), 3 m., 52 s. 4/10; 4, Parnell (Canadá), 3 m., 53 s. 4/10.

Cuarta serie. — 1, El Mabrouk (Francia), 3 m., 55 s. 8/10; 2, Mc Millan (Estados Unidos), 3 m., 55 segundos 8/10; 3, Bannister (Gran Bretaña), 3 m., 56 s.; 4, Tolgyese (Hungría), 3 m., 56 s.

Quinta serie.—1, Hoskins (Nueva Zelanda), 3 m., 56 s. 2/10; 2, Herman (Bélgica), 3 m., 56 s. 2/10; 3, Nankeville (Gran Bretaña), 3 m., 56 segundos 4/10; 4, Belojourov (Rusia), 3 m., 56 s. 4/10.

Sexta serie.—1, Lunki (Alemania), 3 m., 52 s.; 2, Cevona (Checoslovaquia), 3 m., 53 s. 4/10; 3, Boysen (Noruega), 3 m., 55 s.; 4, Ross (Canadá), 3 m., 55 s. 2/10. (Alfil.)

TRIUNFOS DE HUNGRIA Y ALEMANIA EN LOS CUARTOS DE FINAL DE FUTBOL

HELSINKI. — Se disputaron ayer otros dos encuentros correspondientes a los cuartos de final del Campeonato Olímpico de Fútbol.

En el primero, Hungría batió fácilmente a Turquía, por siete tantos a uno.

Después, Alemania venció a Brasil, por cuatro tantos a dos.

LA INDIA DERROTA A HOLANDA EN LA FINAL DE HOCKEY

HELSINKI. — Se ha jugado la final del torneo de hockey de los Juegos Olímpicos entre India y Holanda.

De acuerdo con todas las previsiones, India se impuso desde el primer momento, de tal modo, que el primer tiempo ya terminó con 4-0 a su favor.

En el segundo tiempo, debido tal vez a que su victoria estaba asegurada, no jugaron como en el primer tiempo, nivelándose el partido en muchas ocasiones. Esta parte terminó con 2-1. En resumen, India gana a Holanda por 6-1.

La clasificación de los seis primeros en este torneo de hockey se establece en la forma siguiente:

1, India.
2, Holanda.
3, Gran Bretaña.
4, Pakistán.
5, Polonia.
6, Bélgica. (Alfil.)

LA PRUEBA DE NATACION DEL PENTATHLON FUE GANADA POR EL SUECO HALL

HAEMENLINNA.—Lars Hall, de Suecia, ha ganado hoy la prueba de natación correspondiente al pentathlon moderno, al cubrir los 300 metros de distancia en un tiempo de 4 m., 5 s., 4/10.

La clasificación por equipos queda como sigue:

1, Hungría, 128 puntos; 2, Suecia, 131; 3, Estados Unidos, 167; 4, Finlandia, 185; 5, Brasil, 240.

RUSIA GANA LA PRUEBA DE GIMNASIA FEMENINA

HELSINKI.— La clasificación definitiva de las competiciones de gimnasia femenina individual da el campeonato olímpico a María Gorokboyskana, con 76,78 puntos.

Por equipos venció igualmente Rusia, con 527,03 puntos, seguida de Hungría, con 520,26, y Checoslovaquia, con 503,32 puntos.

Hoy, España-Brasil en water polo

EL EQUIPO ESPAÑOL SE ENTRENO AYER EN LA PISCINA OLIMPICA

HELSINKI, 3,5 madrugada.— El equipo español de wáter polo se ha entrenado en la piscina olímpica, preparándose para el partido del viernes contra los brasileños.

Agustín Mestesk, uno de sus componentes, ha dicho que el clima finlandés, un tanto frío, no afectará excesivamente al equipo. El agua está suficientemente tibia para que sus compañeros puedan actuar con comodidad. Afirmó también que todos ellos se encuentran en muy buenas condiciones y excelente forma para sus próximos partidos.

Los encuentros empezarán a las quince horas. El equipo español estuvo ayer tarde en el estadio olímpico para presenciar las pruebas atléticas. (Alfil.)

LA COMPETICION HIPICA DE LOS JUEGOS OLIMPICOS SERA LA MAS DISPUTADA QUE SE HAYA VISTO JAMAS

"Es imposible pronosticar quién ganará este año", dice el jefe del equipo español

HELSINKI. — El coronel Pablo Montoya, jefe del equipo hípico de España, ha dicho que la competición hípica de los Juegos Olímpicos de 1952 será la más disputada que se haya visto jamás en concurso hípico.

"Es imposible—añadió—pronosticar quién ganará este año. Se dice que las pruebas hípicas se deciden en un 30 por 100 por los caballos, en otro 30 por 100 por los jinetes y el 40 por 100 restante por la suerte. Si es así, no podemos hacer más que confiar en que la suerte nos acompañe."

Declaró que los caballos españoles se encuentran en magníficas condiciones, y en la semana que llevan en Helsinki y los diez días que estuvieron en Estocolmo parece que los animales se han aclimatado perfectamente.

Montoya dijo después: "Las cuadras no pueden ser mejores, y hemos recibido toda clase de facilidades por parte de los finlandeses."

Manifestó que hay siete equipos muy buenos, que son los de la Argentina, España, Estados Unidos, Francia, Gran Bretaña, Italia y Méjico, y que no es posible señalar quién ganará. (Alfil.)

ZATOPEK, DOBLE CAMPEON OLIMPICO

(Crónica de Antonio Valencia, enviado especial de "Marca" y ARRIBA)

HELSINKI. (Por cable.)—Como se preveía, Blankers-Koen no figuró sino simbólicamente en la final de los 80 metros vallas, pues apenas tomada la salida derribó el segundo obstáculo y se retiró de la prueba. No sé si la antigua admiración me hizo ver que cuando ocurrió eso la holandesa llevaba ligera ventaja, pero el caso es que se acabó aquí su antiguo reinado sobre la distancia. Shirley Strickland ganó fácilmente, con una décima más que anteayer, pero muy destacada de sus seguidoras, y pasa a ser "first lady" de velocidad en vallas.

UNA FINAL DE GRAN EMOCION

Sin embargo, la sensación de ayer tarde, en que el estadio ha registrado otro impresionante lleno, ha sido la carrera de los 5.000 metros, en que se enfrentaban los cuatro grandes de esta distancia, Zatopek, Schade, Reiff y Mimoun, y que ha puesto en pie a los espectadores, sobre todo en el final, lleno de emoción, seguramente lo mejor de todas las pruebas atléticas disputadas hasta la fecha. Nadie recuerda quizá que a las cuatro y cuarto de la tarde se batió por el húngaro Czernak el récord mundial de lanzamiento de martillo, porque todas las imaginaciones están llenas de la gran carrera, en esta distancia ideal que combina el fondo con la punta de velocidad final. Precisamente esta cualidad, en la que sobresale el coloso Zatopek—que hoy no ha podido bromear ante sus rivales—, es la que le valió el triunfo ante el arrollador "sprint", con potencia de locomotora, en los 200 metros.

Sobre todo, el planteamiento de la batalla final ha estado de la vuelta sexta en adelante, en que el pelotón de cinco hombres compuesto por Schade, Reiff, Zatopek, Mimoun y Chataway no se ha dado cuartel, hasta dejar a otra vieja gloria de Londres, a Reiff, agotado en la vuelta décima, en que abandonó. Pero el "climax", mediada esa vuelta final, cuando los divos se alternaban en el mando, ha sido inolvidable. Lo de menos es que el vencedor haya batido el récord olímpico de Reiff, sino la forma en que planteó y resolvió el ataque final. Chataway tuvo mala suerte, al caer antes de la meta en la última curva, y Mimoun aplicó sagazmente su punta de velocidad intacta, sólo inferior a la del fenómeno Zatopek. Por eso ganó éste y le siguió el francés, y por eso Schade tuvo que conformarse con ser tercero en la mejor carrera de la temporada.

Las eliminatorias de los 400 metros confirman el título entre los antiguos conocidos Wint, Whitfield y Mac Kenley junto a los norteamericanos Cole y Matson y el recordman de esa distancia, Rhoden. Salvo contingencias, estos seis deben estar en la final.

COMO SIEMPRE, LA INDIA GANO EN HOCKEY

Y en este momento dejo el atletismo para ver la final de hockey, deporte al que no le presté demasiado interés por su desarrollo eternamente repetido. Como cuatro años atrás, llegaron a las semifinales India, Inglaterra, Holanda y Pakistán. Como siempre, India jugó la final, y, como siempre también, la distancia entre el juego que brota de sus bronceados jugadores y el de sus contrarios es abismal.

Esta tarde llegamos al velódromo, en cuyo centro está el "field" de hockey, cuando el interior derecho Sing, que lleva su comodidad hasta jugar descalzo, metía el tercer gol para sus colores frente a los sonrosados holandeses, que resultaban unos obreros del "stick" ante los artistas del turbante. Con turbante y barba corrida, el delantero centro Oosanjoh metió dos tantos más, y los holandeses salvaron su honor antes de que les dejaran 5-1. Resultado que seguramente se aumentó en los diez minutos finales, que evitamos para llegar a tiempo al estadio para ver fútbol otra vez. Porque la tarde de hoy ha sido sin duda la que los cronistas batimos el récord de rapidez y distancia en esta Olimpíada de la Underwood en que participamos. Ni siquiera la noticia de que Dillard, alias "el Rayo de Ebano", ganador de los 100 metros en la pasada Olimpíada, venció, como preveían hasta los ciegos, en la prueba de los 110 vallas, su verdadera especialidad, batiendo de paso el récord olímpico por dos décimas, ni tampoco la noticia de que los "hockeymen" indios metieron su último tanto a Holanda, para dejar el marcador en un 6-1 definitivo, en cuanto volvimos las espaldas a esta desigual lucha; ni siquiera ambas cosas importantes, repito, pueden borrar la impresión final de la tarde: el partido de fútbol Alemania-Brasil, ganado por la primera en la prórroga por 4-2, después de un juego memorable por el contraste de ambos estilos y la emocionante lucha desarrollada de punta a punta del encuentro.

ALEMANIA Y BRASIL HICIERON UN GRAN PARTIDO

Los brasileños no visten la camisa blanca de sus profesionales, quizá por el triste recuerdo de Maracaná, sino el oro, verde y añil de los colores de su bandera.

Contra ellos, Alemania opuso lo que podríamos llamar, con licencia, el juego clásico español, o sea, el viejo patrón inglés, con nervio, alma y pase largo cuando convenía. Así lograron remontar el tanteo de 2-0 en contra para empatar en el último minuto del tiempo normal, cuando se sacó un córner contra la puerta brasileña y se lanzó al remate todo el equipo alemán. Este jugó bien todo el partido, aunque quizá adoleciese de lentitud su ataque. Pero cuando, faltando un cuarto de hora, se jugó el resto, nos puso de pie el coraje y el juego con que arrollaron a los brasileños. Después, en la prórroga, siguió la presión alemana, que consiguió un tanto, obra de su interior Stilenwerk, que se lanzó al abordaje de la defensa brasileña con decisión de cruzado ante Jerusalén.

Brasil reaccionó, y ambos conjuntos perdieron varias ocasiones de marcar y jugaron un fútbol duro y furioso en busca de la decisión. Los últimos minutos de la prórroga tuvieron una emoción inolvidable, pues también el negro Alves se fué al ataque y puso en peligro, en cada intervención suya, la meta de Schonbeck, hasta que en el último minuto de la prórroga el delantero alemán Zitler cogió el balón, y solo rebasó a la defensa y el portero y remachó la victoria con un cuarto tanto.

Ayuntamiento de Madrid

DEPORTES

Los Rockets se enfrentarán a la selección madrileña de pelota base esta tarde en Chamartín

El equipo norteamericano llegó ayer a Madrid

Hoy es un gran día para la pelota base madrileña. Esta tarde, a las cinco y media, en el campo de Chamartín, el extraordinario equipo de los Rockets, campeón de las fuerzas armadas norteamericanas desplazadas en Europa, jugarán el primer encuentro de su excursión por España, enfrentándose a la selección madrileña.

Ayer, a las tres de la tarde, los jugadores norteamericanos y sus acompañantes llegaron en avión al aeropuerto de Barajas, donde fueron recibidos por el presidente de la Federación Española de Pelota Base, federativos nacionales y castellanos, jugadores de los Clubs madrileños y aficionados, que les hicieron objeto de una calurosa acogida.

Hoy por la mañana los jugadores norteamericanos presenciarán en el campo de Vallehermoso el partido del torneo juvenil Gimnástica-Piratas, que se disputará a las diez y cuarto.

En los medios de pelota base madrileños reina cierta confianza ante el partido de esta tarde, aunque el seleccionador regional, señor Llamazares, no dió a conocer la alineación del equipo, cosa que hará momentos antes de comenzar el juego.

Se considera que la selección que hoy se enfrentará a los Rockets, sean quienes sean los nueve designados, es más fuerte que la de la pasada temporada, que sus componentes mejoraron mucho en su juego y que se encuentran en una forma física y con una moral como en contadas ocasiones.

Estas esperanzas, mantenidas por federativos, jugadores y aficionados, de realizar un gran papel ante los Rockets, las encontramos bastante fundadas. Aunque desconocemos el actual valor del equipo norteamericano, al que tenemos que considerar, por lo menos, tan potente como el año pasado, estimamos que nuestros representantes sabrán darle la batalla sin desfallecer en ningún momento, hacerles emplearse a fondo a lo largo de las nueve entradas e incluso vencerles si el acierto y la fortuna los acompañan.

Si así fuera, la pelota base española habría dado un gran paso adelante y conseguido su mejor triunfo en el campo internacional.

M. B.

El encuentro España-Alemania de fútbol se jugará el 28 de diciembre en Barcelona

FRANCFORT.—La Asociación de Fútbol de Alemania occidental ha anunciado que España ha dado su conformidad para que ambos equipos nacionales se enfrenten en Barcelona el próximo día 28 de diciembre.

Será la primera vez que estos equipos jueguen después de la guerra. (Alfil.)

El Atlético de Madrid jugará dos partidos en Tenerife

SANTA CRUZ DE TENERIFE El Deportivo de Tenerife ha recibido una comunicación del Atlético de Madrid confirmando el desplazamiento del equipo madrileño, que jugará frente al Tenerife el 31 de agosto y el 2 de septiembre, para inaugurar la nueva cancha de césped del estadio. El secretario técnico anuncia que vendrán todos los titulares y que se trata de una visita de cortesía para e trechar los lazos de amistad entre los dos equipos. (Alfil.)

EL CUATRO CAMINOS TIENE NUEVA DIRECTIVA

Ratificado por la Real Federación como presidente del Club Deportivo Cuatro Caminos don Natalio Sacristán Fuentes, éste ha designado sus colaboradores como sigue: Vicepresidente primero, don Miguel Pérez Fuentes; vicepresidente segundo, don Marcial Hernández Rodrigo; secretario, don Manuel Mingo Gallardo; tesorero, don Fernando Puertas; vocales, don Ramón Angulo Alvarez, don Juan Casbas Juanete, don Angel Pérez Gutiérrez, don José López Morán, don Ubaldo Muñoz Arés, don Vicente Ruiz Pacheco y don Antero Pérez Gutiérrez.

EL MALAGA ENVIA UNA INSIGNIA DE ORO A MATIAS PRATS

MALAGA. — La Directiva del Club Deportivo Málaga enviará una insignia de oro al locutor de Radio Nacional de España don Matías Prats, adhiriéndose de esta forma al homenaje que recientemente le fué tributado. (Mencheta.)

CARRERA AUTOMOVILISTA PARA FICHAR A UN MISMO JUGADOR

BILBAO.—Una auténtica carrera automovilista entre los directivos de dos Clubs de tercera regional, que pretendían el mismo jugador, se ha registrado en esta ciudad. Las dos Directivas, en sendos coches, se dirigieron a toda velocidad al domicilio del futbolista. Uno de los Clubs consiguió el primero la firma del jugador, en tanto que fué el otro Club el que llegó antes a la Federación a depositar la ficha que había obtenido en segundo lugar. El problema se ha resuelto noblemente al ceder el segundo de los Clubs, que retiró la ficha del organismo federativo, dejándole el jugador al otro Club rival. (Alfil.)

ASAMBLEA DE SOCIOS DEL CASTELLON

CASTELLON DE LA PLANA.—En el salón de actos de la Delegación provincial de Sindicatos se ha reunido la Asamblea general de socios del Castellón, para acordar la continuación del mismo presidente al frente de la Sociedad y establecer las normas de conducta a seguir ante la próxima temporada futbolística. (Alfil.)

EL JUGADOR DEL CADIZ BENITO, EN VALLADOLID

VALLADOLID. — Se encuentra en esta ciudad, para ponerse en contacto con el Real Valladolid, el medio volante del Cádiz Benito, dándose por seguro que terminará firmando compromiso con el Club local (Mencheta.)

LOS BARCELONISTAS AFICIONADOS TEJADA Y DURO FICHAN CON EL MURCIA

BARCELONA. — Los jugadores pertenecientes al equipo de aficionados del Barcelona Tejada y Duró han suscrito contrato profesional con el Murcia para toda la temporada próxima.

Otro que ha fichado por el equipo murciano ha sido el delantero sabadellense Pino. (Mencheta).

TIRO DE PICHON

El próximo mes de agosto, las pruebas internacionales de Santander

SANTANDER.—En el campo de tiro al pichón de El Sardinero en agosto próximo, se disputarán unas tiradas extraordinarias dotadas con premios de cien mil pesetas en total.

Concurrirán afamadas escopetas nacionales y extranjeras, entre otros los señores Sarasqueta y Tebar y el matrimonio cubano Steinhart. (Mencheta.)

ENCIMA, por "Chuchi"

—¡Qué gracioso! ¡Ya me has fastidiado el récord olímpico de lanzamiento de martillo!

REAL MADRID CLUB DE FUTBOL

Se pone en conocimiento de los señores socios que a partir de HOY, día 25, se reanuda el servicio de Piscina.

BRILLANTE EXHIBICION DEL MADRID EN CARACAS FRENTE AL LASALLE

Pahiño, figura destacada del encuentro, marcó cuatro goles

CARACAS.—El Real Madrid ha realizado una brillante exhibición frente al Lasalle en la iniciación de la segunda vuelta del torneo internacional que aquí viene disputándose, venciendo por seis tantos a uno.

El Real Madrid alineó así a sus hombres: Alonso; G. Alonso, Oliva, Navarro; Muñoz, Zárraga; Olmedo, Olsen, Pahiño, Molowny y Cabrera.

Lasalle: Delfino; Galobart, Nieto, Candal; Bernau, Pérez; Zezinho, Cabillon, Esmoriz, Deleón y Pozo.

Inmediatamente de iniciarse el juego el Real Madrid se lanzó a un bien ordenado ataque, en el que la delantera se mostró segurísima en los pases. A los nueve minutos, Pahiño, a pase de Cabrera, perforaba por primera vez el marco contrario, y seis minutos más tarde este mismo jugador, en combinación con Olsen, vuelve a marcar.

La rapidez de las jugadas madridistas desconcierta a las líneas venezolanas, que no aciertan a contrarrestar el ímpetu adversario. Sin embargo, organizan una labor defensiva que frena un tanto a los madrileños.

Vuelve, pasados unos minutos, a imponerse el Real Madrid, y a los veintiséis minutos es también Pahiño quien, aprovechando un pase de Molowny, lleva el esférico al fondo de las mallas.

Todavía marcaron dos goles más en esta fase los madrileños a los cuarenta y un minutos, por Pahiño, y a los cuarenta y tres, por Olsen; pero el árbitro, señor Di Leo, anuló este último gol por fuera de juego.

Pahiño

Con este resultado de 4-0 termina el primer tiempo.

En la segunda mitad, el Madrid retira varios titulares, sustituyéndolos por los reservas.

A los cinco minutos de esta fase, Molowny recoge y corona una combinación Olmedo Pahiño y aumenta el tanteo a cinco.

A los diez minutos, Zezinho logra salvar la honra del conjunto venezolano de un potente tiro desde lejos.

Se sigue desarrollando el juego ahora con dominio alternado, y a los veintiocho minutos, Alvarito logra el sexto gol para el conjunto madridista, que había de ser el último de la tarde. (Mencheta.)

EL FLUMINENSE VENCE AL AUSTRIA EN RIO

RIO DE JANEIRO.—En el torneo de fútbol para la disputa de la Copa de Río se enfrentaron el Fluminense y el Austria, de Viena.

El equipo americano resultó vencedor por un tanto a cero.

En el primer tiempo no funcionó el marcador. (Mencheta.)

BOXEO

Kid Gavilán-Billy Graham, para el título mundial de los welter

NUEVA YORK.—El promotor James Norris es posible que llegue a un acuerdo para la celebración del combate de boxeo para el Campeonato del mundo de los pesos welter, entre el campeón, Kid Gavilán, y el aspirante, Belly Graham, a disputar en La Habana, el 4 de octubre. (Alfil.)

PELOTA

Areso vence a Zaldúa en partido de remonte para el Campeonato de España

PAMPLONA.—En el frontón Euskal-Jai se jugó un partido correspondiente al torneo individual de remonte para el Campeonato de España, entre Zaldúa, del Recoletos de Madrid, y Areso, de Pamplona.

De nuevo las facultades portentosas de Areso se impusieron a la mejor clase de Zaldúa, desbordándole en todo momento hasta vencerle por diez tantos de diferencia y por el resultado de 35-25 a su favor.

Puede considerarse ya campeón del torneo a Areso. (Mencheta.)

ALAVA VENCE A CASTILLA

GIJON.—En los partidos correspondientes a la Semana de Pelota Nacional, Alava se enfrentó a Castilla, venció la pareja alavesa por 25 tantos a 22. Los vencedores mostraron su superioridad. Los castellanos jugaron muy desconcertados. (Alfil.)

CASTILLA MARCHA EN PRIMER LUGAR EN EL TORNEO DE GIJON

GIJON. — Se ha disputado la cuarta jornada del Torneo de Pelota Vasca. Los castellanos Mateo y Reyzabal vencieron a los asturianos Pepe y Garralda por 35 a 21.

La clasificación actual es la siguiente.

Castilla, cuatro puntos; Asturias, dos; Vizcaya, dos; Alava, dos.

GUADARRAMA

GRANDIOSA FIESTA

EN EL

PARTERRE DEL RETIRO

(entrada por Alfonso XII)

Mañana día 26, desde las once de la noche hasta la madrugada

Organizada por el

CLUB ALPINO GUADARRAMA

con motivo de su reparto de premios

GRANDES ORQUESTAS

MAGNIFICAS ATRACCIONES

AMBIENTE SELECTO

Invitaciones, en el domicilio social, AV. JOSE ANTONIO, 11

Ayuntamiento de Madrid

PROGRAMAS

CINE

ALCAZAR. — (212252. Refrigerado. Guadalupe Muñoz Sampedro, Luchy Soto, Luis Peña). 7,30 y 11,15: Nosotros, ellas y el duende.

ALVAREZ QUINTERO.—7 y 11: Tengo momia formal (de Manzanos y Gila, Algueró y Montorio), por Tony Leblanc, José Luis Ozores y Gila, Lina Canalejas, Paquita Omar, Telly Bayona y Fina de Granada. 40 bellísimas vicetiples.

CALDERON.—(391333. Compañía Antonio Casal y Angel de Andrés). 7 y 11: Los 4 besos (de Navarro, Prada-Iquino y Algueró). Popular, 15 pesetas butaca.

CARLOS III. — (350002. Refrigerado). 7, 11: Exito enorme. Gran Compañía Internacional de Revistas de Joaquín Gasa. De Cuba a España. ¡Un espectáculo insuperable! 13 últimos días.

COMEDIA. — (Cía. de revistas del maestro Cabrera). 7 y 11: Día y noche de Madrid (de Llabrés y Cabrera). El más formidable conjunto de bellezas. Grandioso éxito. Butaca 15 pesetas.

FUENCARRAL. — 7,15 y 11 noche: Luis B. Arroyo-Rosario de Benito-Rosita Sabatini-Julio Arroyo, en El verdugo de Sevilla. Localidad, de 12 a 4 ptas.

LATINA.—7, 11: Pandereta, Luisita y Paloma Esteso, Tomás Antequera, Amalia Molina, Pilar Oro y Alfredo Gil y otros afamados artistas.

LOPE DE VEGA. — (Refrigerado. 222081. Compañía titular de operetas). 7 y 11: Violetas imperiales (por Ana María Olaria). La mejor butaca de patio, 20 ptas. Anfiteatro, 3. Tres últimos días.

MADRID. — (Refrigerado). Compañía zarzuela Lacárcel Palomares. 6,15: El santo de la Isidra. En Sevilla está el amor. Molinos de viento. 11: La rosa del azafrán. Butacas 15 y 4 pesetas.

METROPOLITANO. — (Compañía comedias cómicas José de Lucio). 7,15 y 11: Quién me compra un lío (gran éxito). 3 pesetas butaca.

PAVON.—7,15 y 11: La copla andaluza (de Quintero y Guillén). ¡Gran espectáculo folklórico!

PRICE.—(Refrigerado). 7, 11: ¡Exito! Marisol Reyes (Sueños de gloria), Emilio el Moro, Sandy, 75 magníficos artistas. Butacas: 6 a 15 pesetas.

REINA VICTORIA.—7,15 y 11: Tranquilino y Esmeralda presentan Matrimonios en la luna.

TEATRO LARA.—(Teatro por horas). Compañía Milagros Leal. Tarde, 7,15: Sin palabras. 5 pesetas butaca; 8: El afinador. 10 pesetas butaca. Noche, 11,15: El afinador. 10 pesetas butaca; 12,45: Sin palabras. 5 pesetas butaca.

ZARZUELA.—(Compañía de revistas). 7,15 y 11,15: Piernas de seda (de A. y E. Paso y maestro Gasca), por Gracia Imperio, Eva Graciati, Carmen Jareño). Butacas, 15 ptas.

CINES

ACTUALIDADES.—(Refrigerado). 10: Complementos. El nieto del Zorro. (Mucha risa).

ALCANTARA.—Continua 5: Los majos de Cádiz (Imperio Argentina). La aventura está en la esquina (policíaca).

APOLO.—Continua 4: Un marido ideal y Pasaje para Marsella.

ARGUELLES. — Continua: El diablo dijo: ¡No!, y La fuente enterrada (Ana Mariscal-Conrado San Martín)

BARCELO. — 7 (sala), 11 (terraza): Fray Diablo (Amadeo Nazzari).

BELLAS ARTES.—4 (refrigerado): El deseo y el amor.

BILBAO. — (Refrigerado). 4,45, 7, 10,45: El deseo y el amor (Antonio Vilar). 2.ª semana.

CALATRAVAS.—Continua 11 mañana: Adán y ella (Stewart Granger-Jean Simmons). 2.ª semana éxito.

CALLAO.—4,30, 7, 11: El libertador (David Niven; technicolor). Tolerada. 4.ª semana.

CAPITOL.—(Refrigerado). 4,45, 7, 11: Pasión prohibida (María Montez-Eric von Stroheim). Complemento: Andalucía en La Mancha (Montero y Pedrés).

CARRETAS. — (Refrigerado). 10 mañana: La perla y Un rayo de luz.

COLISEVM.—7, 11: Pandora y el holandés errante (Ava Gardner, James Mason). 10.ª y última semana.

CRISTAL. — (335107). Continua: El precio de la gloria, El hijo de Montecristo.

CHAMBERI. — (Refrigerado). 4: Héroe a la fuerza, Blanca Nieves (de Walt Disney).

CHUECA.—5: La ley del Oeste y Espías en el mar.

FIGARO. — (Refrigerado): 4: Tarass Boulba o El cosaco de la muerte (Danielle Darrieux, Jean Pierre Aumont), Pistoleros sin pistola (Abbot y Costello). Toleradas.

GONG.—Continua: Fray Diablo (Amadeo Nazzari).

GOYA.—7 y 11: Fray Diablo (Amadeo Nazzari).

GRAN VIA.—7 y 10,45: Las zapatillas rojas (Antón Walbrook, Marlex Goring).

IMPERIAL. — (Refrigerado). 10: Lo que el viento se llevó. (Pases a las 10, 1,55, 5,45 y 9,30.

INFANTAS. — (Refrigerado). 4: Una noche en el Tabarín. Al borde del peligro (Dana Andrews).

IRIS.—Terraza de verano, numerada, 10: El terror de Oklaoma. Oro, amor y sangre.

LUCHANA. — 6, 10: Mi reputación (Bárbara Stanwyck). Luna de Sangre (Paquita Rico).

MARAVILLAS.—4: La calle sin nombre. Facultad de Letras (F. Fernán Gómez).

MONTERA. — 10 (refrigerado): Así nace una fantasía. La sombra del águila.

MONUMENTAL CINEMA.—Continua: Fánico en las calles y La fuente enterrada (Ana Mariscal - Conrado San Martín).

NARVAEZ. — 4 (refrigerado): El supersabio. Inspector general (Danny Kaye).

ODEON. — 4 (refrigerado): El correo de la muerte. El deseo y el amor.

PALACE.—Continua 4: El pato atómico (Douglas Fairbanks).

PALACIO DE LA MUSICA.—4,30, 7, 11: En una isla contigo (Esther Williams - Peter Lawford - Ricardo Montalbán). Technicolor. 6.ª semana.

PALACIO DE LA PRENSA.—(Refrigerado). 4,30, 7, 11: Almas en la hoguera (Gregory Peck). Tolerada. Director: Henry King.

PAZ.—4,30, 7, 11: Adán y ella (Stewart Granger-Jean Simmons). 2.ª semana éxito.

PEZ.—4: El misterio de Marie Roget. Alma Rebelde (J. Fontaine, O. Welles).

PLEYEL.—10: Bugambilia. El sargento York (Gary Cooper).

POMPEYA.—4,45, 7, 11: El pato atómico (Douglas Fairbanks).

POSTAS.—(Refrigerado): 10: Espíritu de conquista. Facultad de Letras (F. Fernán Gómez).

PROGRESO.—4,30, 7, 11: Corazón de piedra (agfacolor). Tolerada.

PROYECCIONES.—4,30, 7, 11: Corazón de piedra (agfacolor). 2.ª semana.

QUEVEDO.—(231718). Selecto, confortable, económico. Continua: El capitán Malacara. Cerco de fuego.

REX.—Continua de 11 a 4 (1.ª sesión de 4,30 a 6,15), numeradas 7 y 11: La pareja invisible (Cary Grant, Constance Bennett).

RIALTO.—(Refrigerado). 4,30, 7 y 11: Sensacional reposición: La corona de hierro.

ROXY.—Sala "A". (244514. Refrigerado). 4,30, 7, 11: El tigre de Esnapur (La Jana). Reposición en español. Precios reducidos de verano.

ROXY.—Sala "B". (241060. Refrigerado). 4,30, 7, 11: Tercio de quites (Mario Cabré). Primer reestreno exclusivo.

SAN CARLOS.—5: Sucedió en Méjico. Dodge, ciudad sin ley (Errol Flynn, Olivia de Havilland). Precios laborables.

SAN MIGUEL.—4,30, 7, 11: El pirata de Capri (Louis Hayward). Tolerada.

SOL.—(Refrigerado). 10 mañana: Los tres randas. Rebeca (Laurence Olivier, Joan Fontaine).

VERGARA.—4 (refrigerado): El deseo y el amor (Antonio Vilar). 2.ª semana.

VICTORIA.—5 (refrigerado): La máscara de los Borgia. Relato criminal.

VOY.—4: La carga de la Brigada Ligera. Sé fiel a ti mismo (J. Fontaine, T. Power).

X.—10: La espada desnuda. El caballero del rey (emocionantes aventuras).

VARIOS

AN... JARDIN RESTAURANTE. — Todos los días, tarde y noche: Cary Meyer y Mery Dugan en su asombrosa actuación.

FRONTON RECOLETOS.—5,15: Chacón-Ricardo II, Sarasola I-Somorrostro; Uriarte - Quintana III, Durán-Sarasola II; Pastor-Oroz I, Ituarte II-Zarandona.

RADIO

MADRID

VIERNES 25

MEDIODIA.—1: Música, maestro. 1,20: Música para el aperitivo. 1,50: Cartelera de espectáculos. 2: España en ritmo de muñeiras. 2,15: Conexión con Radio Nacional de España. 2,45: Cada día una melodía. 2,50: "Por la calle de Alcalá", evocaciones por Federico Romero. 3: Los últimos discos. 3,15: Siguiendo a los deportes, por Quilates. 3,35: Antonio Díaz Cañabate. 3,50: Diez minutos de música popular. 4: Música para todos. 4,30. Concierto de orquesta.

TARDE. — 5: Sederías Carretas presenta: "Póker de corazones", en versión libre para la radio de Antonio Calderón (cap. 5). 5,30: Música y chapuzones. 6: Album de música familiar. 6,30: Al compás del schotis. 7: Música en las carreteras. 7,30: La música que usted desea. 8: Serenata española. 8,30: Muebles López presenta: "Angel o diablo", en versión libre para la radio de Guillermo Sautier Casaseca (cap. 15). 9: Poesía eterna. 9,15: Rondalla Rosalía de Castro. 9,45. Toscano y su orquesta.

NOCHE.—10: Conexión con Radio Nacional de España. 10,15: Suplemento de "Tauromaquia". 10,35: Romanzas de ópera. 11: Storck Club. 11,35: Historias extraordinarias. 12: Música del Nuevo Mundo. 12,35: Cita con la danza. 12,58: Lectura de programas, La hora de las estrellas, de Enrique Llovet, y cierre de emisiones.

LA VOZ DE LA FALANGE

(7.380 kilociclos. onda de 40,6 metros)

VIERNES 25

NOCHE.—22,30: Apertura de la emisión. 22,35: Música para el camarada. 23,15: "Hoja radiofónica", con "Pasquín del día" (editorial), "Madrid, urbe... y cortijo", por Carlos Rivero; "Nota internacional", "Leyendo ARRIBA", notas, anuncios, comunicados. A continuación: Siguen las peticiones. 24. "Capotillo", sección taurina. Seguidamente: Música de baile. 0,55: Lectura del programa del sábado. 1: Cierre de la emisión.

CINE

EL AYUDANTE DEL REY

CIFESA PRESENTA

LA ALEGRE PICARDIA DE LAS OPERETAS VIENESAS

Hacía tiempo que no veíamos en nuestras pantallas aquellas operetas vienesas llenas de sana picardía, donde todos los conflictos eran tratados con el mejor humor. El ambiente era casi siempre el de las viejas cortes europeas, y los problemas eran originados por el amor.

Ahora, en la moderna realización "El ayudante del rey", dirigida por Paul May, vuelve toda la gracia y el optimismo vienés en uno de los equívocos más chispeantes. Los principales intérpretes son el famoso actor Adolf Wohlbruck y el veterano Willy Fritsch, con las bellísimas Annelies Reinhold y Margaret Slezak, que traen de nuevo el nostálgico aire de las operetas.

Cifesa presentará en España esta superproducción, que viene precedida de un triunfo absoluto en toda Europa.

"LA PAREJA INVISIBLE", DESDE HOY, EN EL REX

El más gracioso de los enamorados y el más ganso de los guapos actores... Nada menos que con Constance Bennett hace pareja el gran Cary Grant—el más delicioso de los "carotas"—en esa película de las singularidades cómicas inverosímiles que hoy repone el lujoso Rex en su selecta pantalla, titulada "La pareja invisible". La risa brota a borbotones como consecuencia de las escenas bien hilvanadas y mejor interpretadas por este dúo de artistas. Cary Grant y Constance Bennett, que electriza a los auditorios en esta cinecomedia.

Se va a estrenar "Manchas de sangre en la luna", superproducción Hesperia Films, que interpretan Honor Blackman, José Bódalo y Gerard Tichy

Cary Grant, Eugene Pallete y Constance Bennett en "La pareja invisible", la divertidísima comedia que desde hoy se exhibirá en el cine Rex

REX

EMPRESA REY SORIA FILMS

HOY, ACONTECIMIENTO CÓMICO EXTRAORDINARIO

Todas las preocupaciones de la existencia desaparecen al conjuro de la gracia atómica de la pareja más simpática del mundo

Cary Grant, el más guapo de los gansos y el más delicioso de los "carotas", en una película de proporciones cómicas inverosímiles

Ayuntamiento de Madrid

A quien corresponda

LA ABANDONADA COLONIA DE "ORCASITAS"

EXISTE en Madrid una colonia llamada "Orcasitas", término municipal de Villaverde. En dicha colonia ni existe alumbrado eléctrico ni agua, y pasa un arroyo al descubierto de las atarjeas de Carabanchel, foco de muchas enfermedades, si no lo remedian, con el tiempo. Hay dos fuentes para toda la colonia, en las cuales se forman largas colas para recoger el agua; los hombres, igual que mujeres, después de sus trabajos cotidianos tienen que empezar a trabajar de nuevo acarreando agua para beber y lavar a los pequeños; la moral se pierde así, teniendo a estos barrios humildes en el más completo abandono; con el agua que se pierde en Madrid, y aquí que estemos privados de cosas tan esenciales.

De los modos más diversos nos alumbramos; unos con petróleo, otros con lamparillas, como si estuviésemos alumbrando a los muertos, etc. etc.

Hace unos días ha costado la vida de un ser humano; al explotarle un carburo le ocasionó la muerte. Es una pena que tan solamente a veinte minutos del Metro de Legazpi nos encontremos en estas lamentables circunstancias, y en pleno siglo XX, y en la capital de España.

No dudo que pondrá de su parte, con sus buenas cualidades, lo que pueda hacer a este respecto.

Le saluda atentamente,

PEDRO GIMENEZ OCHOA

AGUA A LA CALLE DE ALEJANDRO DUMAS

UNA vez más molestamos su atención un grupo de vecinos de la populosa y "desgraciada" barriada del Puente de Toledo.

Hace algunos meses hicimos llegar nuestras quejas, por medio de sus columnas, a las autoridades contra el hecho inaudito de hallarnos en este suburbio de Madrid sin el principal elemento de sanidad e higiene que es el agua. El tiempo pasa, y desgraciadamente continuamos en la misma situación.

Hace tiempo habló la Prensa en sus crónicas de "una calle particular sin nombre", y debieron aclarar el concepto: la calle tiene nombre oficial, por pertenecer al Ayuntamiento de Madrid, pero desgraciadamente no tiene agua. La única fuente que existía lleva más de un año completamente seca. ¿Qué delito hemos cometido los habitantes de esta barriada para que se nos castigue sin agua? ¿No somos vecinos madrileños, como todos los demás, que pagan puntualmente sus impuestos, contribuciones y arbitrios? ¿Es que las industrias establecidas en esta calle y los vecinos que en la misma habitamos no tenemos derecho a este vital elemento?

Una vez más aprovechamos la amabilidad que nos brindan sus columnas para solicitar de las autoridades a quienes corresponda vuelvan a poner en funcionamiento esta fuente, a la que, ignoramos el delito que haya podido cometer, se ha dejado condenada al paro forzoso por falta de líquido.

Francisco SANCHEZ PERALES

Alejandro Dumas, núm. 1, bajo.

DIRECCION GENERAL DE TIMBRE Y MONOPOLIOS

LOTERIAS

Lista de los números premiados en cada una de las seis series correspondientes al sorteo celebrado en Madrid el día 24 de julio de 1952

(Núms. — pesetas.)

Decena.
67.—1000
80.—1000
85.—1000
88.—1000
96..t—1000
Centena.
116.—1000
139.—1000
153.—1000
196..t—1000
207.—1000
219.—1000
253.—1000
273.—1000
296..t—1000
305.—1000
320.—1000
352.—1000
396..t—1000
417.—1000
482.—1000
494.—1000
496..t—1000
523.—1000
524.—1000
536.—1000
596..t—1000
597.—1000
628.—1000
647.—1000
677.—1000
696..t—1000
714.—1000
736.—1000
796..t—1000
814.—1000
835.—1000
842.—1000
896..t—1000
996..t—1000
Mil.
1069.—1000
1092.—1000

2667.—1000
2696..t—1000
2701.—1000
2763.—1000
2772.—1000
2796..t—1000
2837.—1000
2862.—1000
2896..t—1000
2900.—1000
2921.—1000
2993.—1000
2996..t—1000
Tres mil.
3020.—1000
3057.—1000
3060.—1000
3096..t—1000
3178.—1000
3196..t—1000
3273.—1000
3289.—1000
3296..t—1000
3312.—1000
3358.—1000
3367.—1000
3396..t—1000
3454.—1000
3496..t—1000
3511.—1000
3521.—1000
3531.—1000
3579.—1000
3591.—1000
3596..t—1000
3611.—1000
3642.—1000
3650.—1000
3696..t—1000
3699.—1000
3776.—1000
3796..t—1000
3848.—1000
3867.—1000
3896..t—1000
3934.—1000
3977.—1000
3996..t—1000

5320.—1000
5396..t—1000
5409.—1000
5412.—1000
5441.—1000
5444.—1000
5496..t—1000
5520.—1000
5529.—1000
5596..t—1000
5604.—1000
5612.—1000
5620.—1000
5626.—1000
5673.—1000
5690.—6000
5693.—1000
5696..t—1000
5793.—1000
5796..t—1000
5810.—1000
5830.—1000
5867.—1000
5873.—1000
5893.—1000
5896..t—1000
5900.—1000
5926.—1000
5938.—1000
5977.—1000
5996..t—1000
Seis mil.
6008.—1000
6016.—1000
6023.—1000
6053.—1000
6096..t—1000
6158.—1000
6191.—1000
6196..t—1000
6230.—1000
6296..t—1000
6330.—1000
6349.—1000
6358.—1000
6392.—1000
6396..t—1000
6465.—1000

6560..c—1000
6561..c—1000
6562..c—1000
6563..c—1000
6564..c—1000
6565..c—1000
6566..c—1000
6567..c—1000
6568..c—1000
6569..c—1000
6570..c—1000
6571..c—1000
6572..c—1000
6573..c—1000
6574..c—1000
6575..c—1000
6576..c—1000
6577..c—1000
6578..c—1000
6579..c—1000
6580..c—1000
6581..c—1000
6582..c—1000
6583..c—1000
6584..c—1000
6585..c—1000
6586..c—1000
6587..c—1000
6588..c—1000
6589..c—1000
6590..c—1000
6591..c—1000
6592.—1000
6592..c—1000
6593..c—1000
6594..c—1000
6595..c—1000
6595..a—6000
6596
Ptas. 400.000
6597..a—6000
6597..c—1000
6598..c—1000
6599..c—1000
6600..c—1000
6688.—1000
6696..t—1000

8025.—1000
8096..t—1000
8101.—1000
8147.—1000
8149.—1000
8159.—1000
8196..t—1000
8229.—1000
8296..t—1000
8301.—1000
8396..t—1000
8496..t—1000
8540.—1000
8555.—1000
8583.—1000
8589.—1000
8596..t—1000
8670.—1000
8696..t—1000
8698.—1000
8796..t—1000
8802.—1000
8803.—1000
8839.—1000
8866.—1000
8888.—1000
8896..t—1000
8919.—1000
8989.—1000
8996..t—1000
Nueve mil.
9018.—1000
9019.—1000
9030.—1000
9046.—1000
9096..t—1000
9107.—1000
9138.—1000
9151.—1000
9195.—1000
9196..t—1000
9197.—1000
9207.—1000
9227.—1000
9232.—1000
9296..t—1000
9298.—1000
9348.—1000

10709.—1000
10733.—1000
10736.—1000
10748.—1000
10776.—1000
10796..t—1000
10840.—1000
10875.—1000
10896..t—1000
10942.—1000
10945.—1000
10991.—1000
10996..t—1000
Once mil.
11070.—1000
11076.—1000
11082.—1000
11096..t—1000
11104.—1000
11183.—1000
11184.—1000
11196..t—1000
11201.—1000
11208.—1000
11234.—1000
11287.—1000
11296..t—1000
11299.—1000
11304.—1000
11311.—1000
11352.—1000
11355.—1000
11396..t—1000
11432.—1000
11454.—1000
11468.—1000
11496..t—1000
11566.—1000
11596..t—1000
11625.—1000
11695.—1000
11696..t—1000
11701..c—1000
11702..c—1000
11703..c—1000
11704..c—1000
11705.—1000
11705..c—1000

11759..c—1000
11760..c—1000
11761..c—1000
11762..c—1000
11763..c—1000
11764..c—1000
11765..c—1000
11766..c—1000
11767..c—1000
11768..c—1000
11769..c—1000
11770..c—1000
11771..c—1000
11772..c—1000
11773..c—1000
11774..c—1000
11775..c—1000
11776..c—1000
11777.—1000
11777..c—1000
11778..c—1000
11779..c—1000
11780..c—1000
11781..c—1000
11782..c—1000
11783..c—1000
11784..c—1000
11785..c—1000
11786..c—1000
11787..c—1000
11788..c—1000
11789..c—1000
11790.—1000
11790..c—1000
11791.—1000
11791..c—1000
11792..c—1000
11793..c—1000
11794..c—1000
11795..c—1000
11796..t—1000
11796..c—1000
11797..c—1000
11798..c—1000
11799..c—1000
11800..c—1000
11896..t—1000
11923.—1000
11945.—1000
11996..t—1000

13177.—1000
13196..t—1000
13202.—1000
13232.—1000
13235.—1000
13282.—1000
13296..t—1000
13342.—1000
13357.—1000
13396..t—1000
13486.—1000
13496..t—1000
13512.—1000
13541.—1000
13551.—1000
13596..t—1000
13618.—1000
13640.—1000
13696..t—1000
13713.—1000
13753.—1000
13776.—1000
13796..t—1000
13842.—1000
13859.—1000
13866.—1000
13876.—1000
13896..t—1000
13898.—1000
13915.—1000
13923.—1000
13929.—1000
13938.—1000
13952.—1000
13975.—1000
13996..t—1000
13997.—1000
Catorce mil.
14079.—1000
14096..t—1000
14152.—1000
14196..t—1000
14216.—1000
14236.—1000
14242.—1000
14263.—1000
14296..t—1000
14353.—1000

15896..t—1000
15908.—1000
15913.—1000
15996.—1000
15996..t—1000
15998.—1000
Diez y seis mil.
16011.—1000
16012.—1000
16018.—1000
16030.—1000
16032.—1000
16085.—1000
16096..t—1000
16111.—1000
16121.—1000
16194.—1000
16196..t—1000
16274.—1000
16296..t—1000
16297.—1000
16394.—1000
16396.—1000
16396..t—1000
16491.—1000
16496..t—1000
16510.—1000
16550.—1000
16596..t—1000
16601.—1000
16674.—1000
16687.—1000
16695.—1000
16696..t—1000
16796..t—1000
16828.—1000
16834.—1000
16853.—1000
16858.—1000
16896..t—1000
16916.—1000
16996..t—1000
Diez y siete mil.
17001.—1000
17010.—1000
17096..t—1000

18507.—1000
18531.—1000
18596..t—1000
18681.—1000
18696.—1000
18696..t—1000
18701.—1000
18752.—1000
18790.—1000
18796..t—1000
18821.—1000
18850.—1000
18854.—1000
18877.—1000
18878.—1000
18885.—1000
18887.—1000
18896..t—1000
18900.—1000
18965.—1000
18983.—1000
18996..t—1000
Diez y nueve mil.
19025.—1000
19038.—1000
19091.—1000
19096..t—1000
19100.—1000
19157.—1000
19167.—1000
19196..t—1000
19213.—1000
19222.—1000
19251.—1000
19296..t—1000
19331.—1000
19384.—1000
19396..t—1000
19408.—1000
19419.—1000
19423.—1000
19434.—1000
19453.—1000
19463.—1000
19470.—1000
19474.—1000
19478.—1000
19496..t—1000

Veintiún mil.
21012.—1000
21094.—1000
21096..t—1000
21142.—1000
21158.—1000
21165.—1000
21169.—1000
21196..t—1000
21204.—1000
21247.—1000
21276.—1000
21296..t—1000
21302.—1000
21396..t—1000
21428.—1000
21450.—1000
21482.—1000
21496..t—1000
21498.—1000
21529.—1000
21592.—1000
21596..t—1000
21680.—1000
21696..t—1000
21697.—1000
21738.—1000
21774.—1000
21796..t—1000
21805.—1000
21883.—1000
21896..t—1000
21920.—1000
21942.—1000
21969.—1000
21984.—1000
21985.—1000
21996..t—1000
Veintidós mil.
22007.—1000
22012.—1000
22016.—1000
22067.—1000
22071.—1000
22096..t—1000
22103.—1000

23389.—1000
23393.—1000
23396..t—1000
23414.—1000
23422.—1000
23457.—1000
23460.—1000
23496..t—1000
23513.—1000
23516.—1000
23524.—1000
23540.—1000
23574.—1000
23596..t—1000
23604.—1000
23654.—1000
23686.—1000
23696..t—1000
23698.—1000
23709.—1000
23793.—1000
23796..t—1000
23856.—1000
23878.—1000
23896..t—1000
23915.—1000
23996..t—1000
Veinticuatro mil.
24000.—1000
24024.—1000
24096..t—1000
24112.—1000
24137.—1000
24182.—1000
24196..t—1000
24273.—1000
24296..t—1000
24304.—1000
24318.—1000
24319.—1000
24326.—1000
24333.—1000
24396..t—1000
24486.—1000
24496..t—1000
24549.—1000
24552.—1000
24596..t—1000

26184.—1000
26196..t—1000
26207.—1000
26233.—1000
26296..t—1000
26364.—1000
26396..t—1000
26496..t—1000
26508.—1000
26530.—1000
26531.—1000
26536.—1000
26568.—1000
26594.—1000
26596..t—1000
26617.—1000
26668.—1000
26683.—1000
26696..t—1000
26743.—1000
26747.—1000
26796..t—1000
26831.—1000
26896..t—1000
26922.—1000
26932.—1000
26957.—1000
26961.—1000
26996..t—1000
Veintisiete mil.
27000.—1000
27018.—1000
27056.—1000
27080.—1000
27086.—1000
27096..t—1000
27108.—1000
27119.—1000
27123.—1000
27142.—1000
27189.—1000
27196..t—1000
27234.—1000
27236.—1000
27271.—1000
27285.—1000
27286.—1000
27296..t—1000

28346.—1000
28396..t—1000
28420.—1000
28496..t—1000
28535.—1000
28596..t—1000
28668.—1000
28696..t—1000
28723.—1000
28757.—1000
28766.—1000
28796..t—1000
28827.—1000
28896..t—1000
28905.—1000
28996..t—1000
Veintinueve mil.
29002.—1000
29035.—1000
29044.—1000
29062.—1000
29076.—1000
29084.—1000
29094.—1000
29096..t—1000
29149.—1000
29179.—1000
29196..t—1000
29284.—1000
29296..t—1000
29338.—1000
29357.—1000
29396..t—1000
29399.—1000
29496..t—1000
29497.—1000
29501.—1000
29534.—1000
29537.—1000
29590.—1000
29596..t—1000
29615.—1000
29628.—1000
29646.—1000
29647.—1000
29684.—1000
29696..t—1000
29731.—1000

NOTA Además de los números expresados en esta lista, han sido agraciados con el reintegro de **100** pesetas cada uno, todos los billetes que terminen en **6**, a excepción del que ha obtenido el premio mayor.

1096..t—1000
1196..t—1000
1248.—1000
1285.—1000
1296..t—1000
1305.—1000
1350.—1000
1361.—1000
1396.—1000
1396..t—1000
1409.—1000
1422.—6000
1460.—1000
1465.—1000
1496..t—1000
1527.—1000
1568.—1000
1578.—1000
1582.—1000
1596..t—1000
1623.—1000
1624.—1000
1639.—1000
1678.—1000
1696..t—1000
1730.—1000
1796..t—1000
1797.—1000
1825.—1000
1837.—1000
1882.—1000
1896..t—1000
1918.—1000
1989.—1000
1996..t—1000
Dos mil.
2010.—1000
2020.—1000
2066.—1000
2096..t—1000
2118.—1000
2196..t—1000
2206.—1000
2251.—1000
2274.—1000
2280.—1000
2296..t—1000
2302.—1000
2308.—1000
2330.—1000
2396..t—1000
2402.—1000
2432.—1000
2460.—1000
2484.—1000
2496..t—1000
2596..t—1000
2635.—1000

Cuatro mil.
4008.—1000
4015.—1000
4027.—1000
4040.—1000
4078.—1000
4081.—1000
4094.—1000
4096..t—1000
4102.—1000
4177.—1000
4182.—1000
4194.—1000
4196..t—1000
4209.—1000
4217.—1000
4296..t—1000
4306.—1000
4334.—1000
4343.—1000
4363.—1000
4374.—1000
4375.—1000
4378.—1000
4396..t—1000
4397.—1000
4420.—1000
4496..t—1000
4565.—1000
4568.—1000
4596..t—1000
4661.—1000
4696..t—1000
4751.—1000
4796..t—1000
4847.—1000
4896..t—1000
4996..t—1000
Cinco mil.
5014.—1000
5026.—1000
5057.—1000
5096..t—1000
5110.—1000
5131.—1000
5139.—1000
5168.—1000
5179.—1000
5191.—1000
5196.—1000
5196..t—1000
5237.—1000
5270.—1000
5272.—1000
5296.—1000
5296..t—1000

6496..t—1000
6501..c—1000
6502..c—1000
6503..c—1000
6504..c—1000
6505..c—1000
6506..c—1000
6507..c—1000
6508..c—1000
6509..c—1000
6510..c—1000
6511..c—1000
6512..c—1000
6513..c—1000
6514..c—1000
6515..c—1000
6516..c—1000
6517..c—1000
6518..c—1000
6519..c—1000
6520..c—1000
6521..c—1000
6522..c—1000
6523..c—1000
6524..c—1000
6525..c—1000
6526..c—1000
6527..c—1000
6528..c—1000
6529..c—1000
6530..c—1000
6531..c—1000
6532..c—1000
6533..c—1000
6534..c—1000
6535..c—1000
6536..c—1000
6537..c—1000
6538..c—1000
6539..c—1000
6540..c—1000
6541..c—1000
6542..c—1000
6543..c—1000
6544..c—1000
6545..c—1000
6546..c—1000
6547..c—1000
6548..c—1000
6549..c—1000
6550..c—1000
6551..c—1000
6552..c—1000
6553..c—1000
6554..c—1000
6555..c—1000
6556..c—1000
6557..c—1000
6558..c—1000
6559..c—1000

6740.—1000
6741.—1000
6796..t—1000
6806.—1000
6878.—1000
6896..t—1000
6972.—1000
6981.—1000
6996..t—1000
Siete mil.
7040.—1000
7074.—1000
7090.—1000
7096..t—1000
7145.—1000
7162.—1000
7171.—1000
7196..t—1000
7212.—1000
7296..t—1000
7363.—1000
7381.—1000
7383.—1000
7394.—1000
7396..t—1000
7440.—1000
7467.—1000
7475.—1000
7496..t—1000
7535.—1000
7543.—1000
7566.—1000
7579.—1000
7590.—1000
7596..t—1000
7622.—1000
7640.—1000
7641.—1000
7663.—1000
7696..t—1000
7731.—1000
7734.—1000
7767.—1000
7784.—1000
7796..t—1000
7799.—1000
7813.—1000
7841.—1000
7842.—1000
7885.—1000
7896..t—1000
7900.—1000
7933.—1000
7996..t—1000
7997.—1000
Ocho mil.
8005.—1000
8019.—1000

9357.—1000
9396..t—1000
9496..t—1000
9509.—1000
9574.—1000
9577.—1000
9596..t—1000
9617.—1000
9619.—1000
9634.—1000
9644.—1000
9670.—1000
9687.—1000
9696.—1000
9696..t—1000
9740.—1000
9754.—1000
9772.—1000
9782.—1000
9796..t—1000
9801.—1000
9817.—1000
9825.—1000
9827.—1000
9836.—1000
9860.—1000
9892.—1000
9895.—1000
9896..t—1000
9933.—1000
9937.—1000
9954.—1000
9971.—1000
9996..t—1000
9999.—1000
Diez mil.
10027.—1000
10036.—1000
10096..t—1000
10099.—1000
10172.—1000
10181.—1000
10196..t—1000
10236.—1000
10244.—1000
10296..t—1000
10297.—6000
10333.—1000
10396..t—1000
10435.—1000
10496..t—1000
10497.—1000
10502.—1000
10504.—1000
10575.—1000
10596..t—1000
10652.—1000
10696..t—1000

11706..c—1000
11707..c—1000
11708..c—1000
11709..c—1000
11710..c—1000
11711..c—1000
11712..c—1000
11713..c—1000
11714..c—1000
11715..c—1000
11716..c—1000
11717..c—1000
11718..c—1000
11719..c—1000
11720..c—1000
11721..c—1000
11722..c—1000
11723..c—1000
11724..c—1000
11725..c—1000
11726..c—1000
11727..c—1000
11728..c—1000
11729..c—1000
11730..c—1000
11731..c—1000
11732..c—1000
11733..c—1000
11734..c—1000
11735..c—1000
11736..c—1000
11737..c—1000
11738..c—1000
11739..c—1000
11740..c—1000
11741..c—1000
11742..c—1000
11743..c—1000
11744..c—1000
11745..c—1000
11746..c—1000
11747..c—1000
11748..c—1000
11749..c—1000
11750..c—1000
11751..c—1000
11752..c—1000
11753..c—1000
11753..a—1660
11754
Ptas. 100.000
11755..a—1660
11755..c—1000
11756..c—1000
11757..c—1000
11758..c—1000

Doce mil.
12013.—1000
12014.—1000
12030.—1000
12036.—1000
12053.—1000
12096..t—1000
12109.—1000
12150.—1000
12169.—1000
12196..t—1000
12268.—1000
12282.—1000
12286.—1000
12296.—1000
12296..t—1000
12354.—1000
12379.—1000
12396..t—1000
12433.—1000
12434.—1000
12446.—1000
12496..t—1000
12567.—1000
12577.—1000
12584.—1000
12586.—1000
12596..t—1000
12604.—1000
12611.—1000
12641.—1000
12652.—1000
12659.—1000
12696..t—1000
12707.—1000
12710.—1000
12731.—1000
12743.—1000
12745.—1000
12777.—1000
12796..t—1000
12799.—1000
12812.—1000
12822.—1000
12893.—1000
12896..t—1000
12908.—1000
12949.—1000
12996..t—1000
Trece mil.
13026.—1000
13032.—1000
13067.—1000
13086.—1000
13096..t—1000
13169.—1000

14367.—1000
14396..t—1000
14496..t—1000
14524.—1000
14552.—1000
14579.—1000
14596..t—1000
14599.—1000
14696..t—1000
14744.—1000
14796..t—1000
14814.—1000
14844.—1000
14861.—1000
14866.—1000
14878.—1000
14896..t—1000
14897.—1000
14950.—1000
14983.—1000
14996..t—1000
Quince mil.
15005.—1000
15048.—1000
15083.—1000
15087.—1000
15096..t—1000
15105.—1000
15106.—1000
15157.—1000
15180.—1000
15182.—1000
15196..t—1000
15202.—1000
15207.—1000
15211.—1000
15247.—1000
15296..t—1000
15311.—1000
15396..t—1000
15433.—1000
15496..t—1000
15596..t—1000
15616.—1000
15628.—1000
15635.—1000
15696.—1000
15696..t—1000
15717.—1000
15724.—1000
15735.—1000
15766.—1000
15772.—1000
15796..t—1000
15817.—1000
15868.—1000
15878.—1000
15879.—1000

17129.—1000
17145.—1000
17189.—1000
17196..t—1000
17252.—1000
17296..t—1000
17310.—1000
17311.—1000
17333.—1000
17366.—1000
17377.—1000
17396..t—1000
17437.—1000
17439.—1000
17496..t—1000
17536.—1000
17578.—1000
17596..t—1000
17632.—1000
17666.—1000
17696..t—1000
17720.—1000
17726.—1000
17751.—1000
17766.—1000
17785.—1000
17787.—1000
17791.—1000
17796..t—1000
17850.—1000
17877.—1000
17896..t—1000
17907.—1000
17989.—1000
17996..t—1000
Diez y ocho mil.
18017.—1000
18023.—1000
18059.—1000
18065.—1000
18096..t—1000
18097.—1000
18185.—1000
18195.—6000
18196..t—1000
18213.—1000
18242.—1000
18256.—1000
18258.—1000
18268.—1000
18296..t—1000
18308.—1000
18396..t—1000
18440.—1000
18447.—1000
18448.—1000
18496..t—1000
18503.—1000

19519.—1000
19545.—1000
19596..t—1000
19655.—1000
19686.—1000
19696..t—1000
19715.—1000
19730.—1000
19768.—6000
19796..t—1000
19896..t—1000
19905.—1000
19909.—1000
19917.—1000
19945.—1000
19967.—1000
19996..t—1000
Veinte mil.
20017.—1000
20060.—1000
20074.—1000
20096..t—1000
20111.—1000
20113.—1000
20137.—1000
20138.—1000
20153.—1000
20160.—1000
20187.—1000
20196..t—1000
20199.—1000
20203.—1000
20205.—1000
20296..t—1000
20324.—1000
20363.—1000
20394.—1000
20396..t—1000
20415.—1000
20485.—1000
20488.—1000
20496..t—1000
20532.—1000
20596..t—1000
20659.—1000
20661.—1000
20686.—1000
20696..t—1000
20746.—1000
20774.—1000
20785.—1000
20786.—1000
20796..t—1000
20835.—1000
20842.—1000
20857.—1000
20896..t—1000
20995.—1000
20996..t—1000

22160.—1000
22196..t—1000
22203.—1000
22258.—1000
22272.—1000
22296..t—1000
22309.—1000
22361.—1000
22382.—1000
22385.—1000
22388.—1000
22396..t—1000
22426.—1000
22451.—1000
22467.—1000
22476.—1000
22478.—1000
22482.—1000
22496.—1000
22496..t—1000
22506.—1000
22507.—1000
22594.—1000
22596..t—1000
22613.—1000
22649.—1000
22675.—1000
22687.—1000
22692.—1000
22696..t—1000
22717.—1000
22730.—1000
22742.—1000
22796..t—1000
22813.—1000
22846.—1000
22879.—1000
22896..t—1000
22951.—1000
22954.—1000
22983.—1000
22996..t—1000
Veintitrés mil.
23003.—1000
23034.—1000
23096..t—1000
23110.—1000
23120.—1000
23130.—1000
23176.—1000
23196..t—1000
23208.—1000
23234.—1000
23292.—1000
23296..t—1000
23307.—1000
23316.—1000
23381.—1000

24619.—1000
24676.—1000
24682.—1000
24686.—1000
24696..t—1000
24713.—1000
24715.—1000
24720.—1000
24768.—1000
24773.—1000
24784.—1000
24796..t—1000
24813.—1000
24896..t—1000
24906.—1000
24925.—1000
24940.—1000
24985.—1000
24996..t—1000
Veinticinco mil.
25019.—1000
25088.—1000
25096..t—1000
25149.—1000
25196..t—1000
25211.—1000
25273.—1000
25296.—1000
25296..t—1000
25393.—1000
25396..t—1000
25450.—1000
25460.—1000
25472.—1000
25485.—1000
25491.—1000
25496..t—1000
25548.—1000
25596..t—1000
25603.—1000
25633.—1000
25665.—1000
25681.—1000
25696..t—1000
25709.—1000
25724.—1000
25758.—1000
25796..t—1000
25814.—1000
25843.—1000
25896..t—1000
25932.—1000
25990.—1000
25996..t—1000
Veintiséis mil.
26096..t—1000
26176.—1000
26182.—1000

27332.—1000
27388.—1000
27396..t—1000
27430.—1000
27449.—1000
27471.—1000
27496..t—1000
27533.—1000
27570.—1000
27574.—1000
27596..t—1000
27641.—1000
27643.—1000
27651.—1000
27652.—1000
27674.—1000
27686.—1000
27691.—1000
27696..t—1000
27716.—1000
27721.—1000
27751.—1000
27760.—1000
27796.—1000
27796..t—1000
27853.—1000
27856.—1000
27859.—1000
27864.—1000
27893.—1000
27894.—1000
27896..t—1000
27921.—1000
27937.—1000
27985.—1000
27996..t—1000
Veintiocho mil.
28030.—1000
28051.—1000
28069.—1000
28082.—1000
28096..t—1000
28108.—1000
28111.—1000
28123.—1000
28157.—1000
28159.—1000
28170.—1000
28192.—1000
28196..t—1000
28202.—1000
28271.—1000
28281.—1000
28296..t—1000
28301.—1000
28302.—1000
28323.—1000
28331.—1000

29739.—1000
29776.—1000
29796..t—1000
29816.—1000
29833.—1000
29896..t—1000
29902.—1000
29914.—1000
29939.—1000
29986.—1000
29996..t—1000
Treinta mil.
30014.—1000
30080.—1000
30096..t—1000
30107.—1000
30183.—1000
30187.—1000
30196.—1000
30196..t—1000
30214.—1000
30217.—1000
30280.—1000
30281.—1000
30293.—1000
30296..t—1000
30306.—1000
30396..t—1000
30420.—1000
30457.—1000
30473.—1000
30496..t—1000
30574.—1000
30585.—1000
30596..t—1000
30696..t—1000
30796..t—1000
30822.—1000
30833.—1000
30887.—1000
30896..t—1000
30922.—1000
30923.—1000
30964.—1000
30966.—1000
30989.—1000
30996..t—1000
Treinta y un mil.
31013.—1000
31014.—1000
31055.—1000
31071.—1000
31087.—1000
31096..t—1000
31135.—1000
31159.—1000

AUTOBUSES A ENCERRAR

DE acuerdo con las órdenes emanadas del excelentísimo señor Alcalde de Madrid, a partir del día 13 de julio todos los autobuses en marcha hacia la cabecera de línea, o en retirada a la estación del servicio, deberán detenerse en cualquier lugar de la vía, si en la misma no hubiere parada, a petición del peatón que deseara tomar el servicio del autobús hacia la ya indicada cabecera o estación.

Esto es en teoría porque en la práctica, por desgracia, no ocurre semejante cosa, y por eso, en evitación de que a ciertos conductores y cobradores de la E. M. T., que supongo los haya obedientes a la orden antes mencionada, les envuelva la crítica, quiero denunciar la actuación de los servidores del coche número 106, que presta sus servicios en la línea número 10; estos "señores", hacia las siete y diez de la mañana del día 21 de julio, iban con el coche indicado por la ronda del Doctor Esquerdo con el propósito, no hay duda, de tomar la cabecera de su línea, sita al final de la indicada calle, y el que suscribe, plantado en mitad de la vía, entre las calles de Ibiza y Sainz de Baranda, hízoles repetidas veces señas con la mano para que se detuvieran, señas que, aparte de ver, no solamente no hicieron el menor caso, sino que aceleraron la marcha del vehículo aún más, obligándome a retirarme presurosamente de la calzada y contemplar cómo "dos ciudadanos-servidores del pueblo de Madrid" no hacen caso de las órdenes de su Alcalde y del público en general.

Esto no es más que un pequeño engranaje en la máquina absurda, desde luego, que los funcionarios de la E. M. T., salvo honrosas excepciones, tienen construida y fomentada a diario con las burlas al público señor, que es quien, en definitiva, les proporciona el pan diario; por tanto, pido, en nombre de la mayoría abrumadora de madrileños que conmigo sufren las consecuencias de esta soberbia injustificada, la solución correspondiente.

Esperamos puedan llegar estas líneas a las altas jerarquías de la E. M. T., y que ellas decidan en justicia.

LUIS DE LEON

LA HORA

HACE ya unos cuantos años (cuando la escasez de agua, y, por tanto, de flúido eléctrico) que se implantó una hora de adelanto sobre la hora solar.

Felizmente, y gracias a la previsión de nuestro Caudillo de construir pantanos, y cesar la sequía, las causas que obligaron a tal medida no existen; mas, sin embargo, sin duda por olvido, esa horita extra sigue. ¿No cree el Gobierno que ha llegado el momento de normalizar también el horario solar y volver a la normalidad en la vida ciudadana?

L. RODRIGUEZ

Goya, 93.

Todos los sábados, a las cuatro de la tarde, podréis oír una interesante emisión para la mujer que la Sección Femenina organiza a través de Radio Nacional.

Ayuntamiento de Madrid

Núma.	pesetas.
31174	1000
31182	1000
31196	t 1000
31226	1000
31296	t 1000
31307	1000
31340	1000
31344	1000
31359	1000
31396	t 1000
31445	1000
31493	1000
31496	t 1000
31526	1000
31540	1000
31594	1000
31596	t 1000
31599	1000
31603	1000
31615	1000
31696	t 1000
31708	1000
31749	1000
31755	1000
31763	1000
31790	1000
31793	1000
31796	t 1000
31844	1000
31896	t 1000
31996	t 1000
Treinta y dos mil.	
32015	1000
32021	1000
32022	1000
32096	t 1000
32191	1000
32196	t 1000
32221	1000
32296	t 1000
32307	1000
32314	1000
32324	1000
32350	1000
32379	1000
32390	1000
32396	t 1000
32400	1000
32496	t 1000
32532	1000
32537	1000
32541	1000
32545	1000
32596	t 1000
32649	1000
32653	1000
32655	1000
32665	1000
32667	1000
32690	1000
32696	t 1000
32719	1000
32779	1000
32785	1000
32794	1000
32796	t 1000
32802	1000
32819	1000
32852	1000
32896	t 1000
32918	1000
32932	1000
32964	1000
32996	t 1000
Treinta y tres mil.	
33004	1000
33065	1000
33075	1000
33096	t 1000
33102	1000
33117	1000
33134	1000
33152	1000
33163	1000
33175	1000
33196	t 1000
33257	1000
33260	1000
33296	t 1000
33303	1000
33325	1000

Núma.	pesetas.
33353	1000
33363	1000
33382	1000
33394	1000
33396	t 1000
33469	1000
33496	t 1000
33512	1000
33527	1000
33560	1000
33562	1000
33593	1000
33596	t 1000
33615	1000
33636	1000
33672	1000
33696	t 1000
33742	1000
33751	1000
33752	1000
33768	1000
33796	t 1000
33817	1000
33830	1000
33841	1000
33859	1000
33866	1000
33896	t 1000
33910	1000
33970	1000
33978	1000
33996	t 1000
Treinta y cuatro mil.	
34017	1000
34063	1000
34096	t 1000
34127	1000
34157	1000
34182	1000
34196	t 1000
34258	1000
34296	t 1000
34396	t 1000
34445	1000
34496	t 1000
34516	1000
34530	1000
34560	1000
34596	t 1000
34600	1000
34681	1000
34691	1000
34696	t 1000
34697	1000
34712	1000
34723	1000
34751	1000
34764	1000
34796	t 1000
34816	1000
34841	1000
34859	1000
34896	t 1000
34958	1000
34996	t 1000
Treinta y cinco mil.	
35002	1000
35023	1000
35041	1000
35096	t 1000
35167	1000
35183	1000
35196	t 1000
35272	1000
35296	t 1000
35305	1000
35322	1000
35348	1000
35396	t 1000
35397	1000
35405	1000
35496	t 1000
35541	1000
35596	t 1000
35620	1000
35622	1000
35644	1000
35649	1000
35652	1000
35657	1000
35696	t 1000

Núma.	pesetas.
35738	1000
35768	1000
35775	1000
35789	1000
35796	t 1000
35841	1000
35887	1000
35896	t 1000
35912	1000
35960	1000
35980	1000
35993	1000
35996	1000
35996	t 1000
Treinta y seis mil.	
36856	c 1000
36857	c 1000
36858	c 1000
36859	c 1000
36860	c 1000
36861	c 1000
36862	c 1000
36863	c 1000
36864	c 1000
36865	c 1000
36866	c 1000
36867	c 1000
36868	c 1000
36869	c 1000
36870	c 1000
36871	c 1000
36872	c 1000
36873	c 1000
36874	c 1000
36874	c 1000
36875	c 1000
36876	c 1000
36877	c 1000
36878	c 1000
36879	c 1000
36880	c 1000
36881	c 1000
36882	c 1000
36883	c 1000
36884	c 1000
36885	c 1000
36886	c 1000

Núma.	pesetas.
36842	c 1000
36843	c 1000
36844	c 1000
36845	c 1000
36846	c 1000
36847	c 1000
36848	c 1000
36849	c 1000
36850	c 1000
36851	c 1000
36852	c 1000
36853	c 1000
36854	1000
36854	c 1000
36855	c 1000
36856	c 1000
36857	c 1000
36858	c 1000
36859	c 1000
36860	c 1000
36861	c 1000
36862	c 1000
36863	c 1000
36864	c 1000
36865	c 1000
36866	c 1000
36867	c 1000
36868	c 1000
36869	c 1000
36870	c 1000
36871	c 1000
36872	c 1000
36873	c 1000
36874	c 1000
36874	c 1000
36875	c 1000
36876	c 1000
36877	c 1000
36878	c 1000
36879	c 1000
36880	c 1000
36881	c 1000
36882	c 1000
36883	c 1000
36884	c 1000
36885	c 1000
36886	c 1000

Núma.	pesetas.
37608	1000
37647	1000
37660	1000
37665	1000
37670	1000
37680	1000
37683	1000
37686	1000
37696	t 1000
37705	1000
37736	1000
37737	1000
37796	t 1000
37797	1000
37819	1000
37832	1000
37855	1000
37861	1000
37863	1000
37865	1000
37891	1000
37896	t 1000
37948	1000
37971	1000
37973	1000
37976	1000
37996	t 1000
Treinta y ocho mil.	
38057	1000
38069	1000
38096	t 1000
38144	1000
38162	1000
38166	1000
38196	t 1000
38213	1000
38222	1000
38235	1000
38236	1000
38260	1000
38296	t 1000
38302	1000
38317	1000
38326	1000
38369	1000

Núma.	pesetas.
39447	1000
39496	t 1000
39522	1000
39596	1000
39596	t 1000
39602	1000
39627	1000
39632	1000
39686	1000
39696	t 1000
39697	1000
39713	1000
39746	1000
39751	1000
39769	1000
39796	t 1000
39812	1000
39867	1000
39896	t 1000
39912	1000
39921	1000
39996	t 1000
Cuarenta mil.	
40027	1000
40096	t 1000
40104	1000
40106	1000
40113	1000
40115	1000
40135	1000
40174	1000
40196	t 1000
40212	1000
40226	1000
40264	1000
40290	1000
40296	t 1000
40325	1000
40333	1000
40345	1000
40364	1000
40376	1000
40396	1000
40396	t 1000
40422	1000

Núma.	pesetas.
41226	6000
41232	1000
41273	1000
41286	1000
41294	1000
41296	t 1000
41314	1000
41332	1000
41360	1000
41377	1000
41387	1000
41396	t 1000
41448	1000
41496	t 1000
41500	1000
41513	1000
41596	t 1000
41620	1000
41647	1000
41674	1000
41696	t 1000
41733	1000
41757	1000
41759	1000
41796	t 1000
41823	1000
41837	1000
41843	1000
41883	1000
41889	1000
41896	t 1000
41979	1000
41996	1000
41996	t 1000
Cuarenta y dos mil.	
42000	1000
42020	1000
42021	1000
42047	1000
42072	1000
42096	t 1000
42122	1000
42126	1000
42142	1000

Núma.	pesetas.
43013	1000
43018	1000
43045	1000
43050	1000
43070	1000
43079	1000
43096	t 1000
43099	1000
43146	1000
43150	1000
43185	1000
43196	t 1000
43199	1000
43217	1000
43220	1000
43292	1000
43296	t 1000
43305	1000
43326	1000
43339	1000
43352	1000
43353	1000
43396	t 1000
43434	1000
43453	1000
43460	1000
43496	t 1000
43497	1000
43532	1000
43534	1000
43588	1000
43589	1000
43596	t 1000
43614	1000
43621	1000
43638	1000
43642	1000
43692	1000
43696	t 1000
43721	1000
43746	1000
43796	t 1000
43841	1000
43842	1000
43870	1000
43896	t 1000
43960	1000

Núma.	pesetas.
45110	1000
45123	1000
45140	1000
45147	1000
45185	1000
45196	t 1000
45210	1000
45239	1000
45245	1000
45259	1000
45296	t 1000
45315	1000
45345	1000
45396	t 1000
45471	1000
45474	1000
45496	t 1000
45515	1000
45589	1000
45596	t 1000
45654	1000
45689	1000
45696	t 1000
45778	1000
45796	t 1000
45841	1000
45855	1000
45896	t 1000
45910	1000
45922	1000
45929	1000
45946	1000
45961	1000
45989	1000
45996	t 1000
45999	1000
Cuarenta y seis mil.	
46009	1000
46072	1000
46096	t 1000
46157	1000
46190	1000
46196	t 1000
46270	1000

Núma.	pesetas.
47396	t 1000
47453	1000
47472	1000
47480	1000
47481	1000
47496	t 1000
47507	1000
47535	1000
47555	1000
47581	1000
47696	t 1000
47716	1000
47725	1000
47754	1000
47796	t 1000
47802	1000
47829	1000
47862	1000
47875	1000
47896	t 1000
47900	1000
47914	1000
47964	1000
47996	t 1000
Cuarenta y ocho mil.	
48004	1000
48015	1000
48018	1000
48054	1000
48065	1000
48096	t 1000
48100	1000
48122	1000
48135	1000
48140	1000
48188	1000
48190	1000
48196	t 1000
48208	1000
48288	1000
48296	t 1000
48315	1000
48334	1000

Núma.	pesetas.
49581	1000
49596	t 1000
49626	1000
49627	1000
49638	1000
49648	1000
49687	1000
49696	t 1000
49754	1000
49796	t 1000
49820	1000
49851	1000
49869	1000
49877	1000
49896	t 1000
49912	1000
49955	1000
49983	1000
49996	t 1000
49999	1000
Cincuenta mil.	
50000	1000
50044	1000
50055	1000
50065	1000
50083	1000
50095	1000
50096	t 1000
50117	1000
50126	1000
50151	1000
50175	1000
50196	t 1000
50218	1000
50223	1000
50281	1000
50284	1000
50296	t 1000
50316	1000
50396	t 1000
50405	1000
50450	1000
50489	1000
50496	t 1000

Núma.	pesetas.
51457	1000
51490	1000
51496	t 1000
51498	1000
51532	1000
51562	1000
51582	1000
51596	t 1000
51609	1000
51696	t 1000
51707	1000
51711	1000
51739	1000
51741	1000
51759	1000
51770	1000
51783	1000
51796	t 1000
51828	1000
51843	1000
51867	1000
51894	1000
51896	t 1000
51901	1000
51944	1000
51996	t 1000
Cincuenta y dos mil.	
52096	t 1000
52162	1000
52196	t 1000
52236	1000
52247	1000
52275	1000
52288	1000
52291	1000
52296	t 1000
52350	1000
52362	1000
52375	1000
52396	t 1000
52402	1000
52436	1000
52461	1000
52496	t 1000

Núma.	pesetas.
53664	1000
53686	1000
53691	1000
53696	t 1000
53712	1000
53719	1000
53734	1000
53736	1000
53741	1000
53742	1000
53750	1000
53758	1000
53793	1000
53796	t 1000
53825	1000
53841	1000
53848	1000
53849	1000
53859	1000
53896	t 1000
53911	1000
53961	1000
53996	t 1000
Cincuenta y cuatro mil	
54009	1000
54015	1000
54060	1000
54063	1000
54076	1000
54086	1000
54096	t 1000
54097	1000
54107	1000
54124	1000
54132	1000
54196	t 1000
54208	1000
54209	1000
54231	1000
54248	1000
54264	1000
54272	1000
54291	1000
54295	1000
54296	t 1000

Núma.	pesetas.
55296	t 1000
55343	1000
55376	1000
55394	1000
55396	t 1000
55404	1000
55496	t 1000
55572	1000
55596	t 1000
55696	t 1000
55721	1000
55741	1000
55785	1000
55796	t 1000
55808	1000
55833	6000
55842	1000
55896	t 1000
55898	1000
55933	1000
55972	1000
55996	t 1000
Cincuenta y seis mil.	
56000	1000
56006	1000
56019	1000
56025	1000
56096	t 1000
56131	1000
56174	1000
56196	t 1000
56280	1000
56296	t 1000
56318	1000
56335	1000
56361	1000
56363	1000
56396	t 1000
56424	1000
56435	1000
56442	1000
56496	t 1000
56503	1000
56512	1000
56538	1000
56596	t 1000
56692	1000
56696	t 1000
56725	1000
56734	1000
56752	1000
56784	1000
56796	t 1000
56810	1000
56889	1000
56896	t 1000
56929	1000
56943	1000
56959	1000
56968	1000
56996	t 1000
Cincuenta y ocho mil.	
57020	1000
57096	t 1000
57151	1000
57162	1000
57196	t 1000
57239	1000
57288	1000
57294	1000
57296	t 1000
57378	1000
57396	1000
57396	t 1000
57401	1000
57496	t 1000
57520	1000
57596	t 1000
57620	1000
57652	1000
57679	1000
57696	t 1000
57698	1000
57743	1000
57796	t 1000
57833	1000
57896	t 1000
57905	1000
57984	1000
57996	t 1000

NOTA Además de los números expresados en esta lista, han sido agraciados con el reintegro de **100** pesetas cada uno, todos los billetes que terminen en **6**, a excepción del que ha obtenido el premio mayor.

VIDA SOCIAL

Boda

En la iglesia parroquial de San Lesmes, de Burgos, se ha celebrado el enlace matrimonial de la señorita María del Rosario Alonso Valdizán con don Alfredo García Barreno. Bendijo la sagrada unión don Félix Niño Palomino, canónigo de aquella santa iglesia catedral. Actuaron como padrinos la madre del novio, doña Magdalena Barreno de García Menéndez, y el padre de la novia, don Eulogio Alonso Torrijos. Los recién casados, que fijarán su residencia en Madrid, salieron de viaje para el norte de España.

Petición de mano

Por la señora de Moya y su hermano don José Trelles, y para su sobrino Antonio F. Trelles, ha sido pedida a los señores de Méndez Andés la mano de su encantadora hija Raquel. La boda se celebrará el próximo mes de agosto en Valdepares (Asturias).

Boda

Ayer, jueves, se celebró en Valencia, y en el camarín de la Real Basílica de Nuestra Señora de los Desamparados, el enlace de la señorita María Consuelo Tatay Fuster con nuestro compañero, colaborador de ARRIBA, don Justo de Avila.

Bendijo la sagrada unión y celebró la santa misa el ilustrísimo monseñor don Juan Unzalu, prelado doméstico de Su Santidad, quien pronunció una elocuente y emotiva plática, leyendo al final del acto religioso el telegrama que el Santo Padre se ha dignado enviar a los nuevos esposos concediéndoles la bendición apostólica.

Actuaron de padrinos don Juan Bautista Paradés y su esposa, doña Carmen Alcañiz, firmando el acta como testigos ante el juez municipal don Gregorio Pascual Nieto, por parte de la novia, sus tíos don Luis Tamarit Molina y don Francisco Cano; su primo, el abogado don Francisco Ransa; don Gonzalo Estellés y don José Giner, y por el novio, el Gobernador Civil y Jefe Provincial del Movimiento, don Diego Salas Pombo; Delegado Provincial de la Vieja Guardia, doctor don Luis Ferrer Ripollés; el teniente de alcalde don Maximiliano Lloret; director de Radio Nacional de España en Valencia y Consejero Provincial del Movimiento, don Bartolomé Beneyto; don Fermín López, don José María Esteve Farinós, don José Moreno Oliveres y don Ramón Ibáñez.

JUVENTUD

SEMANARIO PARA TODOS LOS ESPAÑOLES

Política, Universidad, Literatura, Moral, Internacional, Guía informativa de oposiciones y trabajo, Ensayos, Juventudes, Arte y Letras, Teatro, Cine, Deportes, Toros, Heráldica, Humor, etc.

Concurso anual de cuentos: OCHO MIL PESETAS EN PREMIOS
Concurso anual de poesías: DOS MIL PESETAS DE PREMIO
Concurso semanal de pasatiempos: DOSCIENTAS CINCUENTA PESETAS EN PREMIOS

APARECE LOS JUEVES PRECIO: UNA PESETA

Suscripciones DIEGO DE LEON, 48.—TELEFS. 257812, 18 y 14

Toda la industria de Madrid debe tomar parte en el Concurso Nacional de Formación Profesional Obrera que próximamente convocará el Frente de Juventudes. Participando en ellos darán a conocer la preparación profesional de sus aprendices y competir técnicamente en la fase provincial, preliminar para la selección del "mejor aprendiz de España".

Certamen literario de la Delegación de ex Cautivos de Barcelona

EL PLAZO DE ADMISION DE TRABAJOS TERMINARA EL 15 DE SEPTIEMBRE

Organizado por la Delegación Provincial de ex Cautivos de Barcelona, y patrocinado por la Delegación Nacional de dicho Servicio, se celebrará en esta ciudad, al igual que en años anteriores, un certamen literario en honor de Nuestra Señora de la Merced, Patrona de los ex cautivos, el día 27 de septiembre próximo, para premiar las mejores composiciones poéticas y en prosa sobre los siguientes temas:

Primero. Tema mercedario o mariano, en verso o prosa.

Segundo. Tema patriótico, en verso.

Tercero. Tema sobre el cautiverio, en verso o prosa.

Se concederán dos premios, de 2.000 pesetas cada uno; un tercero de 1.000 y otro de 500 pesetas.

CLAUSURA DE TURNO EN EL ALBERGUE UNIVERSITARIO "ALEJANDRO SALAZAR"

OVIEDO.—El primer turno del Albergue universitario "Alejandro Salazar", instalado en San Pedro de Andés, en Navia, ha sido clausurado por el Gobernador Civil y Jefe Provincial del Movimiento, camarada Labadie, quien pasó revista a los acampados, todos ellos procedentes del Distrito Universitario de Valencia.

También visitó el camarada Labadie el lugar en que se realizan los primeros trabajos de construcción en Asturias por el reciente Patronato Laboral "Francisco Franco" del grupo de viviendas protegidas "San Francisco", que constará de catorce viviendas, y en el que los beneficiarios de las mismas ejecutan ahora los trabajos de acondicionamiento de los solares.

Un grupo de viviendas para ferroviarios, en Tarragona

TARRAGONA.—En la entrada del barrio marítimo de El Serrallo, junto a la línea férrea, se ha celebrado con toda solemnidad el acto de la bendición e inauguración de un grupo de viviendas que la Renfe ha construído para los ferroviarios y sus familiares. Este bloque, cuyo coste total es de dos millones y medio de pesetas, consta de 43 viviendas, cuyo alquiler oscila entre 170 y 230 pesetas mensuales.

Al acto asistieron el arzobispo de Tarragona, doctor don Benjamín de Arriba y Castro; Gobernador Civil y Jefe Provincial del Movimiento, señor González Sama; Presidente de la Diputación, Alcalde, Delegado Provincial de Sindicatos, presidente de la Hermandad de Ferroviarios y altos cargos de la Renfe.

Inauguración de una iglesia

VIANA DEL BOLLO.—Comunican de Morisca que ha sido inaugurada solemnemente una nueva iglesia parroquial, construída de nueva planta y de magnífica arquitectura, siendo la primera obra religiosa realizada en aquella comarca después de 1936. La primera misa fué oficiada por un hijo del pueblo, que lo hacía por vez primera.

Con este motivo se celebró una fiesta, y los actos fueron presididos por el Alcalde y demás autoridades locales. (Cifra.)

Ayuntamiento de Madrid

Continúan desencadenándose violentas tormentas

Los daños son importantes

ALCAZAR DE SAN JUAN.—Se reciben noticias de que en varios pueblos toledanos colindantes con esta provincia se desencadenó en las últimas horas de la tarde de ayer una tormenta de piedra, agua y viento, que causó grandes daños en los viñedos y en los sambrados aun pendientes de siega. Los trenes circulan con precauciones por la violencia de las aguas, pero el tráfico se efectúa normalmente. (Efe.)

En Mora de Toledo

MORA DE TOLEDO. — Después de dos días de intenso calor, descargó ayer por la tarde una fuerte tormenta, acompañada de gran aparato eléctrico y fuerte viento. El agua caída ha convertido algunas calles en verdaderos ríos. Este temporal retrasa las faenas del campo. Después del fenómeno, que duró hora y media, la temperatura descendió considerablemente.

Una casa incendiada por un rayo

LEON.—Continúa el régimen de tormentas sobre esta provincia. Durante una de ellas cayó un rayo en el pueblo de Santa Marina de Somoza e incendió la casa de Fructuoso Rodríguez, que quedó destruída. El fuego se propagó a las inmediatas, de Josefa Torriedo Fernández, Domingo Fernández Nieto y Magín Fuentes Martínez, todas las cuales quedaron también destruídas. El esfuerzo del vecindario no consiguió más que aislar el fuego del resto de las edificaciones. No se han registrado desgracias personales. (Cifra.)

Una mujer muerta, en Segura de Baños

TERUEL.—En el pueblo de Segura de Baños, cuando trabajaban en las faenas del campo Pascual Valiente Canadá, su esposa y un hijo del matrimonio fueron sorprendidos por una fuerte tormenta y se refugiaron en una caseta construída con adobes. La fuerte lluvia originó el derrumbamiento de la caseta, cuyos escombros causaron la muerte a la mujer, consiguiendo el marido y el hijo salir sin heridas de consideración. También murió una caballería que estaba en el mismo refugio. (Cifra.)

Los temporales en Zamora

ZAMORA. — Las tormentas de agua y granizo de estos últimos días han causado daños en varias comarcas de esta provincia. Uno de los pueblos más afectados ha sido el de Villaescusa, donde seis edificios han perdido la techumbre y sus muros sufrieron grandes daños. Las aguas, formando verdadero torrente, han arrasado más de 350 hectáreas de huerta, la mitad de las cuales pertenecían a familias humildes que no poseían otro medio de vida. Se considera difícil el aprovechamiento de estas huertas. En las eras del pueblo las pérdidas se calculan en un 30 por 100 de la miés amontonada. Solamente en tres de ellas, el agua arrastró más de 200 fanegas de grano. Los viñedos y otros sembrados han sido también duramente castigados. Igualmente han sufrido mucho las instalaciones de la región de los pagos bajos, muchos de los cuales han sido inutilizados y algunos motores arrastrados por el agua. Las carreteras y caminos de acceso al pueblo se hallan intransitables. Las pérdidas por todos los conceptos son muy elevadas, y actualmente se lleva a cabo la peritación oficial para tramitar el expediente de petición de auxilio al Gobierno. (Cifra.)

TOROS

Novillada en Valencia

ANTOÑETE Y GIRON SALIERON EN HOMBROS

VALENCIA. — Novillos de Atanasio Fernández, bien presentados.

Antoñete tuvo una gran actuación en toda la tarde. Cortó oreja en el primer novillo y dos orejas en el cuarto.

Jumillano, vuelta al ruedo en el segundo, y oreja, que el público protestó, en el quinto.

César Girón tuvo un gran éxito en el tercero, cortando dos orejas. En el sexto fué ovacionado.

Antoñete y Girón fueron sacados en hombros. (Cifra.)

Cartel de la feria de Salamanca

SALAMANCA.—El cartel de la feria salmantina es el siguiente:

12 de septiembre.—Toros de Tassara para Aparicio, Litri y Ordóñez.

Día 13.—Toros de Carlos Núñez para Luis Miguel, Aparicio y Litri.

Día 14.—Toros de Lisardo Sánchez para Luis Miguel, Ordóñez y Posada.

Día 21.—Toros de varias ganaderías salmantinas para Antonio Bienvenida, Pepe Dominguín y Antonio dos Santos. (Cifra.)

Empresa multada

Por la Jefatura Superior de Policía de Madrid ha sido multada con 250 pesetas la Empresa de la plaza de toros de Madrid por no marcar en el pico del redondel la circunferencia que regula la colocación de los picadores durante la lidia en la corrida celebrada el día 18 de los corrientes en dicha plaza.

En los Albergues de Juventudes de la Sección Femenina las niñas adquieren fortaleza de cuerpo y de espíritu.

ENTRETENIMIENTOS

Por CASTILLO

—¿Pinta muchos cuadros?

(Solución en el próximo número)

SOLUCION AL CRUCIGRAMA NUMERO 738

Horizontales: 1, Reproches. 2, Recio. 3, Cao. Ras. 4, Uve. Ret. 5. Pónensele. 6, Laído. 7, Ría. Sei. 8, Ar. Boa. Id. 9, Repostero.

Verticales: 1, Recuperar. 2, Avo. Iré. 3, Próenla. 4, Re. Ea. Bo. 5, Oceánicos. 6, CI. SD. At. 7, Hórreos. 8, Ael. Eir. 9, Sostenido.

Reunión del Consejo de Educación Nacional de Las Palmas

PRESIDIO EL GOBERNADOR CIVIL

LAS PALMAS.—Bajo la presidencia del Gobernador Civil se ha celebrado una reunión del Consejo Provincial de Educación Nacional, a la que asistieron todos los Alcaldes de la isla. Se trató del acuciante problema de construcciones escolares, y el Gobernador exhortó a los Alcaldes para que se ocupen de modo preferente de los asuntos de enseñanza y exijan el cumplimiento de lo legislado en este aspecto.

Dijo que la Obra Social de la Falange viene prestando una gran asistencia a la construcción de escuelas, y ha concedido subvenciones de más de un millón de pesetas a Gran Canaria, 327.000 a Lanzarote y 100.000 a Fuerteventura, pero que estas subvenciones no bastan para cubrir las necesidades sentidas, y que los Ayuntamientos y el Cabildo Insular deben cooperar intensamente. Los Ayuntamientos destinarán a construcciones escolares las recaudaciones del impuesto del tabaco, y el Cabildo colaborará con igual cantidad que la que el impuesto represente. El orden de prelación de las construcciones será establecido mediante convenio entre los Alcaldes de la isla. (Cifra.)

OPOSICION A INTERVENTORES DE FONDOS

CONTESTACIONES COMPLETAS YA TERMINADAS, en cuatro volúmenes impresos y encuadernados. 400 ptas

Preparación en aulas, con grupos independientes para Profesores Mercantiles y para Licenciados. 200 ptas. mensuales

Muy eficaz preparación por correspondencia, con más de 600 ejercicios. Se resuelve el problema del ejercicio 1.º. GUIONES para el ejercicio tercero. 200 ptas. mensuales

OPOSICION A JEFES DE NEGOCIADO DE OBRAS PUBLICAS. Contestaciones. Preparaciones en aulas y por correspondencia

ACADEMIA AUDIENCIA Calle del Prado, 8. Teléf. 228433

SECCION DE ANUNCIOS TELEGRAFICOS

TARIFA: UNA PESETA CADA PALABRA

AGENCIAS

GESTION, Arenal, 1. Pasaportes rápidos, familias numerosas. Documento identidad, penales, legalizaciones.

ALQUILERES

CASA Jiménez, Preciados, 52 (entre Callao y Santo Domingo). Alquiler velos, vestidos novia, madrina, mantillas, peinas, sombreros señora, trajes smoking, chaquets.

ESTUDIO amplísimo, próximo Cibeles, imposible localizar Rogamos insista oferta. 350550.

amplia habitación, soleada, tranquila, calefacción, teléfono hasta 750 mensuales. Escribid: 2.125. Alas, Alcalá, 32.

COLONIA Viso, piso amueblado, todo confort, gas, frigidaire, termo eléctrico, teléfono, temperatura agradable. Orientación Mediodía. 338765.

NECESITO piso exterior, seis habitaciones, hasta 600 sin agencias, barrio Salamanca. Apartado 9.068.

ALMACEN, talleres, nave. 265524.

AUTOMOVILES

ESCUELA automovilistas. Enseñanza garantizada turismo, camión. Alfonso XII, 58.

CALLAO. Enseña conducir turismos, ómnibus modernos, carnet garantizado. Infórmese. Preciados, 23.

SALMANTINA garantiza mejor enseñanza, carnet. Conde Peñalver, 24.

RUBIA Commer, mejor que nueva, transferible. Garaje Príncipe Asturias. Calle Príncipe Asturias.

VENDO taxi. Paseo del Rey, 14. Teléfono 223504

TAXI Ford, 17 H. P., trabajando. Fortuny, 8.

COMPRAS

NINGUN ARTICULO USADO PODRA VENDERSE, SEGUN LO DISPUESTO EN LA LEGISLACION VIGENTE, A MAYOR PRECIO DEL 80 POR 100 DEL SEÑALADO EN LA TASA

TRASTOS, ropas, menudencias, todo. 278332-270064.

REVISTAS, novelas, libros, papel. 223640.

CONSULTAS

CLINICA antivenérea. Fuencarral, 6. Blenorragia, impotencia. Fimosis. (9.256.)

BLENORRAGIA, sífilis, debilidad, impotencia, análisis. Operación fimosis. Clínica especializada. Duque Alba, 10. Doctor Hernández. 273564.

CREDITOS

"CREDITOS Pinto" se ha trasladado a Jardines, 3 (esquina Montera).

VEINTE mensualidades, toda clase artículos, elegir mejores comercios. Créditos Pinto.

DIBUJANTES

SE hacen dibujos publicitarios. Viriato, 11. Teléfono 236057. Señor Alvarez.

FINCAS

VENDESE cortijo provincia Jaén, 215 fanegas, tierra calma. Abstenerse intermediarios. Escribid: Sr. Morialez. Alas, Alcalá, 32.

COMPRARIA contado piso tranquilo u hotelito una planta, seis habitaciones. 341154.

COMPRARIA rústica próxima Madrid, propia instalación, Granja Avícola, buena comunicación. Reserva absoluta. No intermediarios. Urge. Escribid: 1.901. Alas, Alcalá, 32

PISOS libres vendo, exentos contribución, 4 habitaciones, cocina, vestíbulo y baño, 70.000, menos Banco. Visitarlos: Navas de Tolosa, 28. Ventas. Detrás del cine Iberia.

FOTOGRAFIA

MATERIAL fotográfico. Lo más moderno en Establecimientos Díaz. Carmen, 15. "El Hogar del Aficionado".

HIPOTECAS

HIPOTECAS 24 horas. Merino. Fuencarral, 23.

HOTELES

VISO, compraría hotel, 7-8 habitaciones. Escribid. 2.310, Alas, Alcalá, 32.

HUESPEDES

DESEO habitación para archivo, preferencia barrio Salamanca. Escribid: 2.322, Alas, Alcalá, 32.

CABALLERO estable desea pensión completa, confortable, casa particular, seria. Escribid: 2.229, Alas, Alcalá, 32.

DIRECTAMENTE, pensión. Gran Vía. 217758.

MAQUINARIAS

TRILLADORA Ruston número 2, último modelo. Escribid: 2.408, Alas, Alcalá, 32.

MAQUINAS

OCASION, fabra, plateadora, circular. Vendo baratas. 280310.

MAQUINAS DE ESCRIBIR

MAQUINAS escribir, plazos, sin fiador. Hernán Cortés, 7.

MUEBLES

CAMAS metálicas mejores, más baratas. Fábrica: Bravo Murillo, 50 (Metro Ríos Rosas).

PRESTAMOS

SOCIO capitalista necesito con 180.000, poner garaje, compra venta autos, comisión, taller, administrada mismo materiales. Furgoneta reparto. Patentes. Fabricación, marchando. Beneficios 100/100 garantizado. Abstenerse curiosos. Escribid: 2.403, Alas, Alcalá, 32.

SOLARES

SOLAR, zona industrial, quince a veinte mil p2. Escribid: 2.319, Alas, Alcalá, 32.

TRABAJO

OFICINA DE COLOCACION

La ley de 10 de febrero de 1943, sobre colocación, determina que Empresas y patronos están obligados a solicitar de la Oficina de Colocación el personal que necesiten, y que los obreros en paro deben inscribirse en dicha Oficina, sancionándose el incumplimiento de tales obligaciones con multas de 5 a 1.000 pesetas.

En consecuencia, toda inserción de anuncio en esta Sección está condicionada a la previa autorización de la citada Oficina de Colocación (avenida José Antonio, 32, edificio Madrid-París).

DEMANDAS

VIUDA militar regentaría casa, prefiriendo país extranjero. Referencias. Escribid: 2.321, Alas, Alcalá, 32.

SEÑORITA presentable, informada, desea salir extranjero, preferiblemente como doncella. Avisos: 330447.

CHOFER mecánico se ofrece, pasaporte internacional 226956. (2.603.)

SE ofrece taquígrafo rapidísimo y contable. Escribid esta Administración.

OFERTAS

SE precisa un oficial de 1.ª trazador, un oficial 1.ª tupista y oficiales de máquinas. Tel. 283748. (2.589.)

PRECISAMOS oficial pulidor. Zurbarán, 9. (2.598.)

SEÑOR necesita persona 35 a 40 años, buenas referencias, conozca bien costura y cocina. Escribid: 2.304, Alas, Alcalá, 32.

INTERESA representaciones Portugal. Llamar, hasta sábado, al 234447. Pedrod Porcio, o escribir apartado 542, Lisboa, central. Portugal. (2.595.)

TRASPASOS

DROGUERIA perfumería, mejor barrio Salamanca grandioso local, 600.000. Abstenerse intermediarios. Renta antigua. Escribid: 2.149, Alas, Alcalá, 32.

TIENDA, dos huecos, vivienda. Saavedra Fajardo, 20.

CAFETERIA americana completamente instalada, mostrador plata alpaca, refrigerado. Fuente soda. Decoración modernísima. Tratar: Cea Bermúdez, 19. Alquiler, 1.300 mensuales.

MAGNIFICA tienda con decoración modernísima; tiene instalado cafetería americana. Apto otro negocio. Tratar: Cea Bermúdez, 19.

TALLER modas, 60.000; existencias, 229242.

VARIOS

REGALITOS para niños, precios fijos, expuestos. Montera 7. Joyería Infantil.

PINTURA García, 331255.

NEGOCIO en marcha desea socio capitalista aporte 50.000 ptas., colaborando y llevando administración. Para ampliación, grandes pedidos; muchas utilidades. Relacionado con piezas de automóviles. Escribid: 2.121, Alas, Alcalá, 32.

DURANTE su veraneo utilice el servicio de custodia de alhajas, ropas, efectos valor, establecido por el Monte Piedad. Informes: Plaza Descalzas, 1.

BARCA, 4 mts. slora, buenas condiciones. Teléfono 340118.

¿QUIERE conocer el valor de sus alhajas, ropas, efectos? Consulte Administración Monte Piedad. Plaza Descalzas, 1. Personal especializado. Expídense certificados tasación.

CLUB amigos, correspondencia. Incluir franqueo. Apartado 4.021.

VENTAS

NINGUN ARTICULO USADO PODRA VENDERSE, SEGUN LO DISPUESTO EN LA LEGISLACION VIGENTE, A MAYOR PRECIO DEL 80 POR 100 DEL SEÑALADO EN LA TASA

SE vende taller joyero. Fúcar, 9, 2.º izquierda. Teléfono 284220. Horas, de 4 a 8.

PLAYEROS, alpargatas, sandalias niño, señora, caballero. Grandes existencias y modelos más. García Morato, 63.

VENDO armario frigorífico eléctrico. Tel. 265556.

Nuestro SERVICIO *es* GRATUITO

SU ANUNCIO APARECERA EN LOS PERIODICOS QUE USTED NOS ORDENE, SIN QUE TENGA QUE ABONARNOS CANTIDAD ALGUNA POR NUESTRA GESTION

ALCALA, 32, LOPEZ DE HOYOS, 89

Ayuntamiento de Madrid

ANTONIO ORDOÑEZ

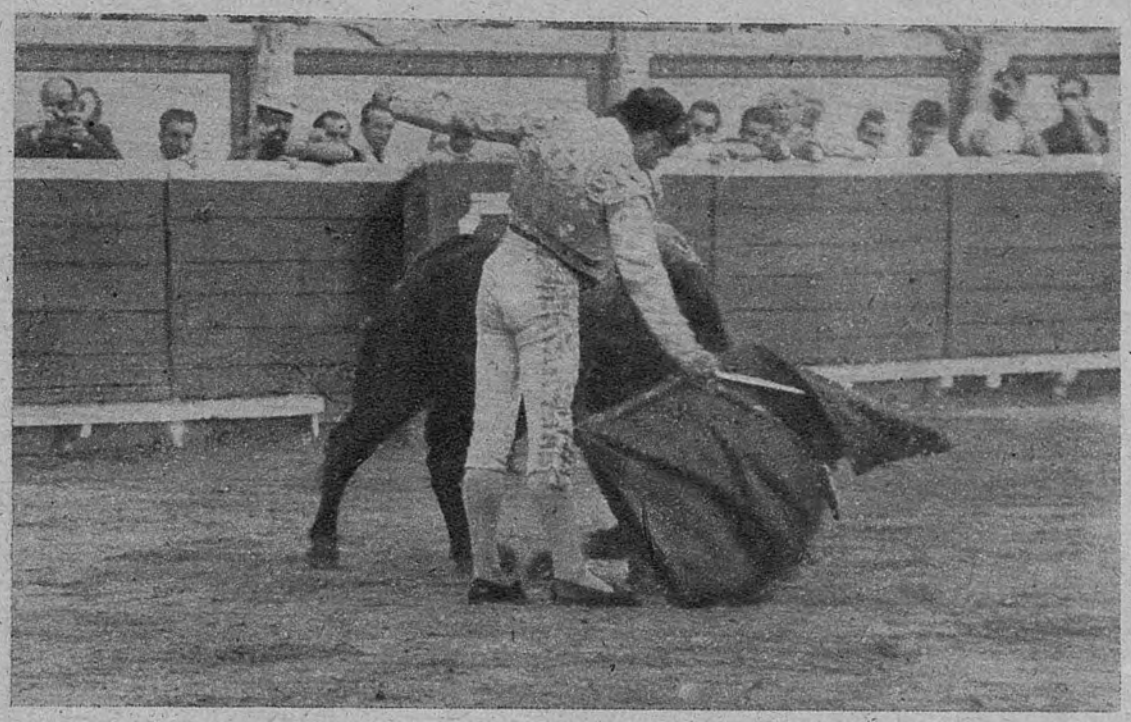

TRIUNFADOR EN PAMPLONA

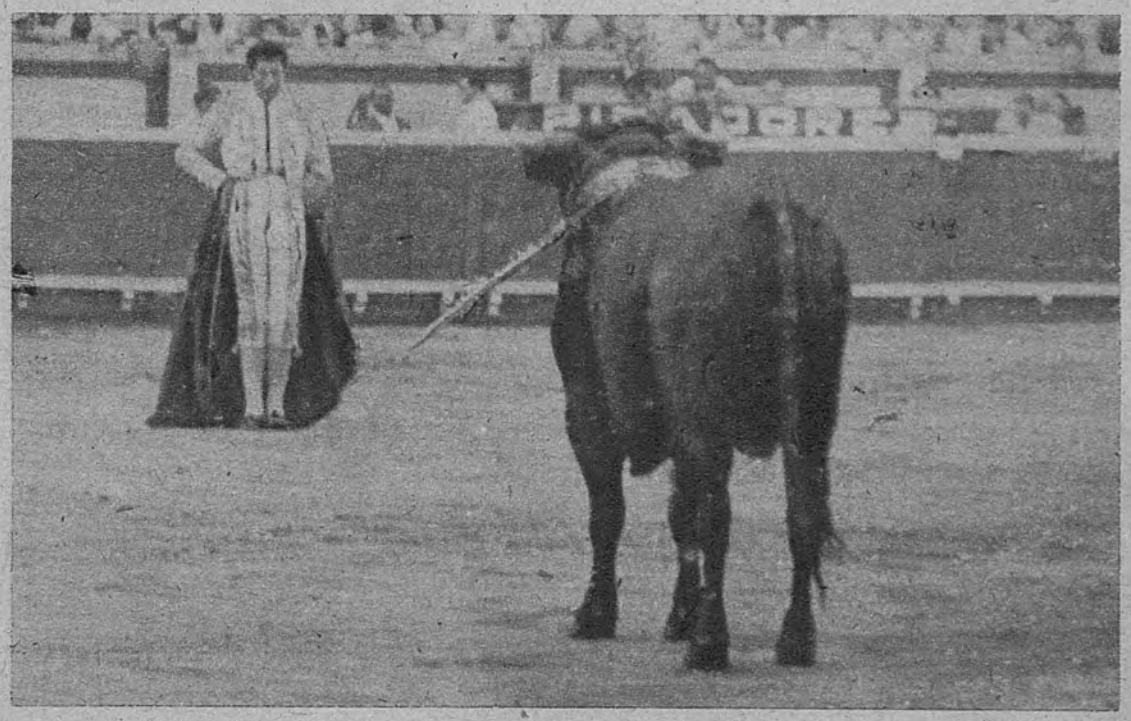

TRIUNFADOR EN BURDEOS

TRIUNFADOR DONDEQUIERA QUE VA

Ayuntamiento de Madrid

La iglesia parroquial, dotada de un airoso campanario.

Viviendas recientemente entregadas.

UN TRIUNFO LEGITIMO DE LA ORGANIZACION SINDICAL ESPAÑOLA

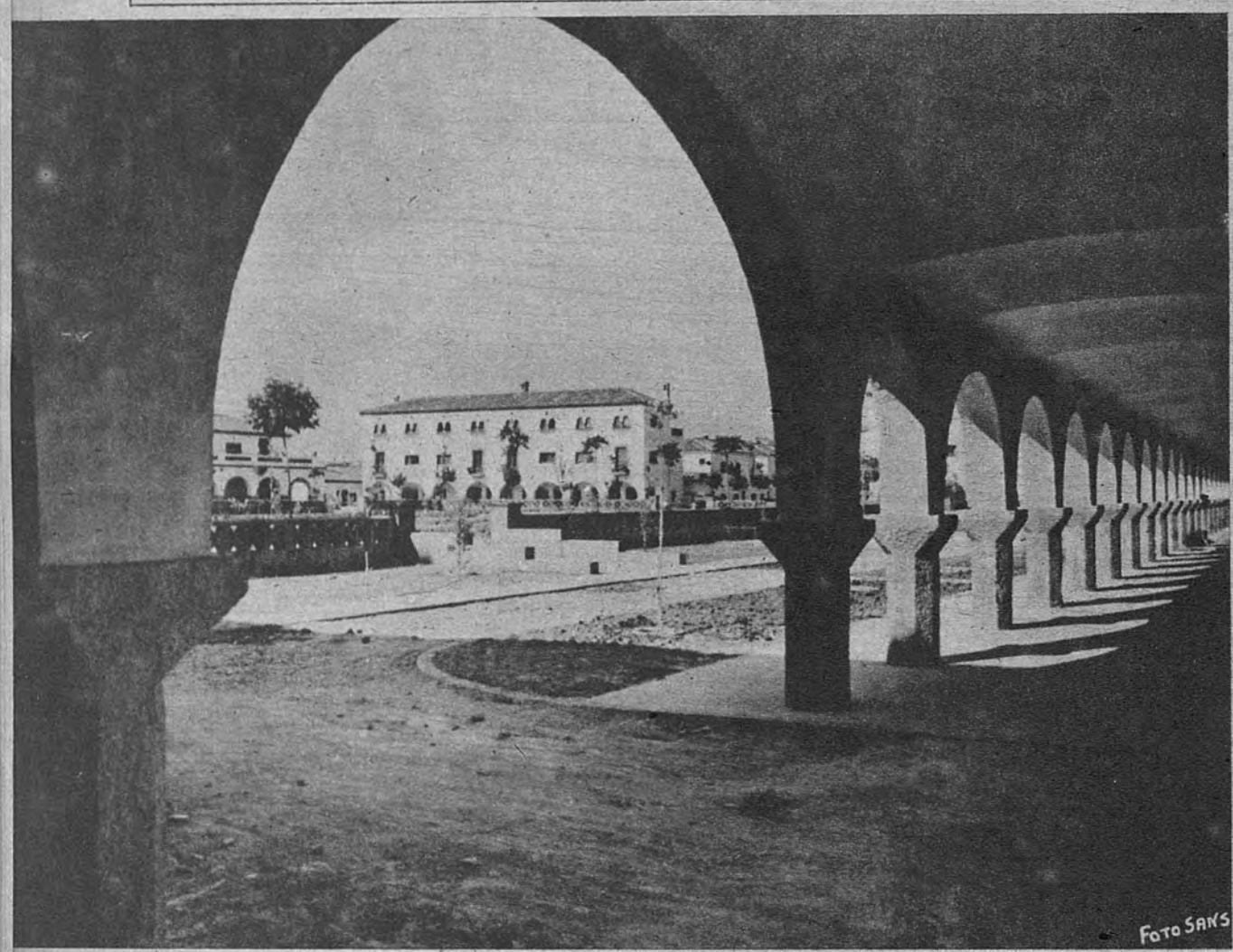

Detalle de los arcos que rodean la monumental plaza.

¿Un barrio residencial en Gerona?

UNO de los aspectos más importantes de la acción asistencial de los Sindicatos españoles es la construcción de viviendas protegidas de renta ultrabarata al servicio de los trabajadores. Diseminados por todo el territorio nacional figuran incontables grupos, de los más diversos tipos y variada arquitectura, todos ellos levantados y dirigidos por la Obra Sindical del Hogar.

Los destrozos causados por la guerra civil española, pero sobre todo el continuo aumento de población en nuestro país, ha provocado una grave crisis de la vivienda, que, de no haberse atajado valientemente por el Instituto Nacional de la Vivienda y otros organismos del Estado y de no contar con la valiosísima aportación de la Organización Sindical española, hubiera producido en pocos años una situación de verdadera catástrofe, ya que la iniciativa particular era insuficiente para resolver tamaño problema, aparte del elevado costo de la rentabilidad de los pisos.

Y es la Obra Sindical del Hogar la que ha canalizado todo el esfuerzo y sacrificio de los Sindicatos españoles, cuyos Mandos nacionales no han vacilado en dedicar sumas cuantiosísimas, que suponen un elevado porcentaje de los fondos recaudados por la cuota sindical, porque era preciso que los trabajadores del campo y de la ciudad pudieran disfrutar, en la medida de la capacidad económica de este organismo, de viviendas a precios asequibles, sanas, alegres y de las que un día ellos o sus hijos llegarán a convertirse en auténticos propietarios.

A las poco higiénicas y nada cómodas viviendas urbanas habitadas por el trabajador de la ciudad, y a la oscura y rústica vivienda campesina, suceden ahora las graciosas, armónicas, bien ventiladas y modernas viviendas de tipo urbano y rural que, bajo el patrocinio de la Organización Sindical, salpican ya todo el mapa de España en auténtica y fecunda realidad, demostrando al mundo entero que la obra de justicia social del Régimen español que acaudilla Francisco Franco, que los postulados del Movimiento falangista y el espíritu del Fuero del Trabajo, no son vanas promesas ni letra muerta y se están llevando a la práctica de una manera callada, pero eficaz, sin desmayos ni vacilaciones.

Recientemente el Ministro Secretario General del Movimiento y el Delegado Nacional de Sindicatos asistieron a la inauguración, en Gerona, de uno de los grupos de viviendas protegidas más atrevido y más importante de España y que lleva por título el de "San Narciso",

Aspecto de una calle totalmente terminada.

La vivienda de un trabajador gerundense.

Ayuntamiento de Madrid

Plaza del Grupo de Viviendas «San Narciso».

El estanque central ante viviendas de diversos tipos.

EL GRUPO "SAN NARCISO" DE VIVIENDAS PROTEGIDAS

No, un grupo de viviendas para trabajadores

Patrón de aquella apartada provincia de España. Consta de 512 viviendas, de las cuales han sido entregadas ya más de la tercera parte. Pero como las obras han entrado ya en su período crítico, podrán efectuarse, a partir de este momento, entregas mensuales de 50 ó 60 viviendas, hasta la total ocupación por los beneficiarios del referido grupo.

El viajero que llega a Gerona por ferrocarril se encuentra sorprendido ante el espectáculo de una moderna ciudad, bien urbanizada, que está surgiendo fuera del casco urbano de lo que fué la antigua ciudad de los Sitios. El Grupo "San Narciso" es, sin duda alguna, el núcleo más atrayente e importante de la moderna Gerona. Y, sin embargo, cuando el viajero pregunta sobre la procedencia y destino de estas viviendas que—sin disputa—pueden parangonarse a las de cualquier barrio residencial de los que rodean a las más importantes ciudades del mundo, se encuentra éste con la enorme sorpresa de que aquellas viviendas tan alegres por dentro y por fuera, tan variadas, con sus zonas verdes, sus jardines particulares, sus porches y sus terrazas, donde impera el buen gusto, la comodidad y donde se dispone de todo, donde todo está previsto, desde la iglesia parroquial, con su airoso campanario; el confortable Hogar del Productor, mejor que los mejores casinos, y hasta una Escuela de Formación Profesional, pasando por una inmensa plaza de medidas aproximadas a la plaza Mayor de Salamanca, rodeada ésta de armónicos arcos y artísticos jardines con surtidores y un estanque central, y resulta que no estamos en la Colonia del Viso, sino que todo esto es obra de la Organización Sindical española, se destinan estas casas a los obreros y las rentas de estas viviendas confortables oscilan entre 65 y 208 pesetas, el estupor va en aumento, hasta que logra convencerse.

Por ello, por ser de justicia y porque consideramos necesario que todos deben conocer el esfuerzo gigantesco que realizan los Sindicatos españoles en el aspecto asistencial, traemos hoy a las páginas de ARRIBA estas fotografías del Grupo gerundense "San Narciso", construído por la Obra Sindical del Hogar para estos trabajadores que algún día, de inquilinos, se convertirán en propietarios. Y para dar fe de que no exageramos en nuestras apreciaciones, publicamos este irrefutable documento gráfico que constituye el presente reportaje.

Luis ARRANZ

Un cruce de calles.

Otro tipo de vivienda.

Un bello rincón.

Ayuntamiento de Madrid

CONFRATERNIDAD DISCIPLINADA. — Zotopek y el ruso Anoufriev se abrazan tras la victoria de este último. No es para menos. La propaganda soviética es una cosa muy seriamente organizada, y la disciplina, también. Zotopek, el excepcional, se dejó ganar brillantemente por Anoufriev, ruso y no tan excepcional.

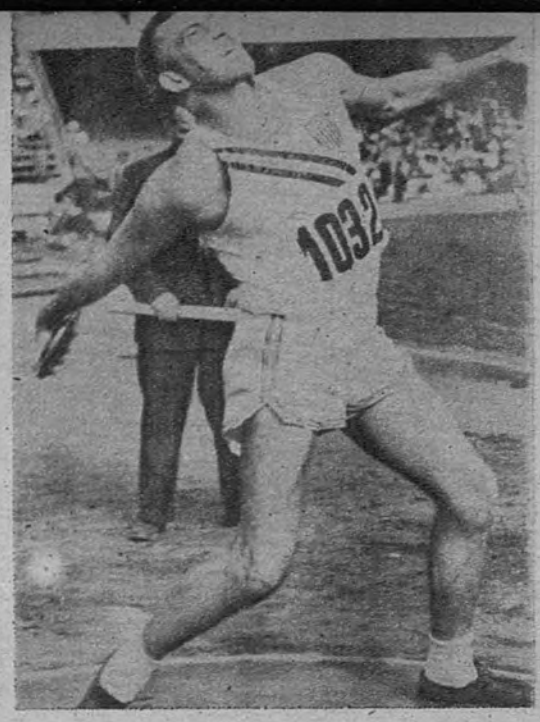

TRIUNFADOR EN DISCO. — También la marca olímpica de disco se ha venido abajo en Helsinki. El norteamericano Sim Iness la derrumbó el día 22 con un tiro de 55,03 metros. Este es el momento en que Iness, con perfecto y seguro estilo, inicia el tiro que le valdría el título.

LOS DE COLOR APRIETAN.—Otro norteamericano que triunfa. En esta ocasión se trata del negro Jerome Biffie, que en salto de longitud cubrió el día 21 una distancia de 7,57 metros. Los negros continúan dando buenos triunfos a los Estados Unidos.

PLUSMARQUISTA DE LOS 5.000 METROS.—Herbert Sachade, de Alemania, se alzó con el récord olímpico de los 5.000 metros. Sachade cubrió la distancia en catorce minutos, quince segundos y cuatro décimas. A pesar de la gentileza de Zotopek para con el ruso en la eliminatoria, el alemán fué más lejos en la final.

CLAUSURA DE UN CONGRESO.—Letrados de todos los países asisten al acto de clausura del Congreso Internacional de Abogados, que ha reunido en Madrid durante unos días a destacadas personalidades del Derecho mundial.—(Foto Contreras.)

ACTUALIDAD GRAFICA

EL PREMIO MAXIMO.—Bernardo Ruiz, a su llegada a Barcelona, recibe el premio máximo después de su actuación en la Vuelta Ciclista a Francia: el beso y el abrazo de su madre, para quien el gigante será siempre «el pequeño».—(Foto Cifra.)

TAMBIEN ELLOS SE CASAN.—El fiero luchador—no tan fiero vestido de etiqueta—Duvivier ha contraído matrimonio con la señorita María Reyes Baquero Lamana. La ceremonia se efectuó en Madrid, adonde llegó desde Lieja el esposo.—(Foto Cifra.)

CONDECORACION.—En atención a los méritos cinematográficos que concurren en Cesáreo González, sobre todo por su labor propagandística en el extranjero, el Caudillo le ha otorgado la Encomienda de la Orden del Mérito Civil. (Foto Actualidad.)

Ayuntamiento de Madrid