Arriba
Madrid, sábado 1 de diciembre de 1956

UN NIÑO HUNGARO SALUDA A PARIS En esa mano abierta, en esos grandes ojos a los que asoma el asombro y la sorpresa, en esa sien descalabrada, están simbolizadas toda la incertidumbre y la pena de los centenares de húngaros que en estos días se dispersan por las ciudades y los caminos de la Europa libre. El pequeño fugitivo, que huye ya de los horrores de la vida antes aun de haber entrado en ella con pasos propios, puede ser representación fiel de un pueblo que, expulsado de sus hogares y del suelo sobre el que nació, ha de comenzar una existencia nueva, montada sobre la extrañeza y el exilio. La Hungría doliente y perseguida está aquí, en el ademán de este pequeñuelo que saluda a lo desconocido. Para él el destierro se llama París. — (Foto Torremocha.)

Ayuntamiento de Madrid

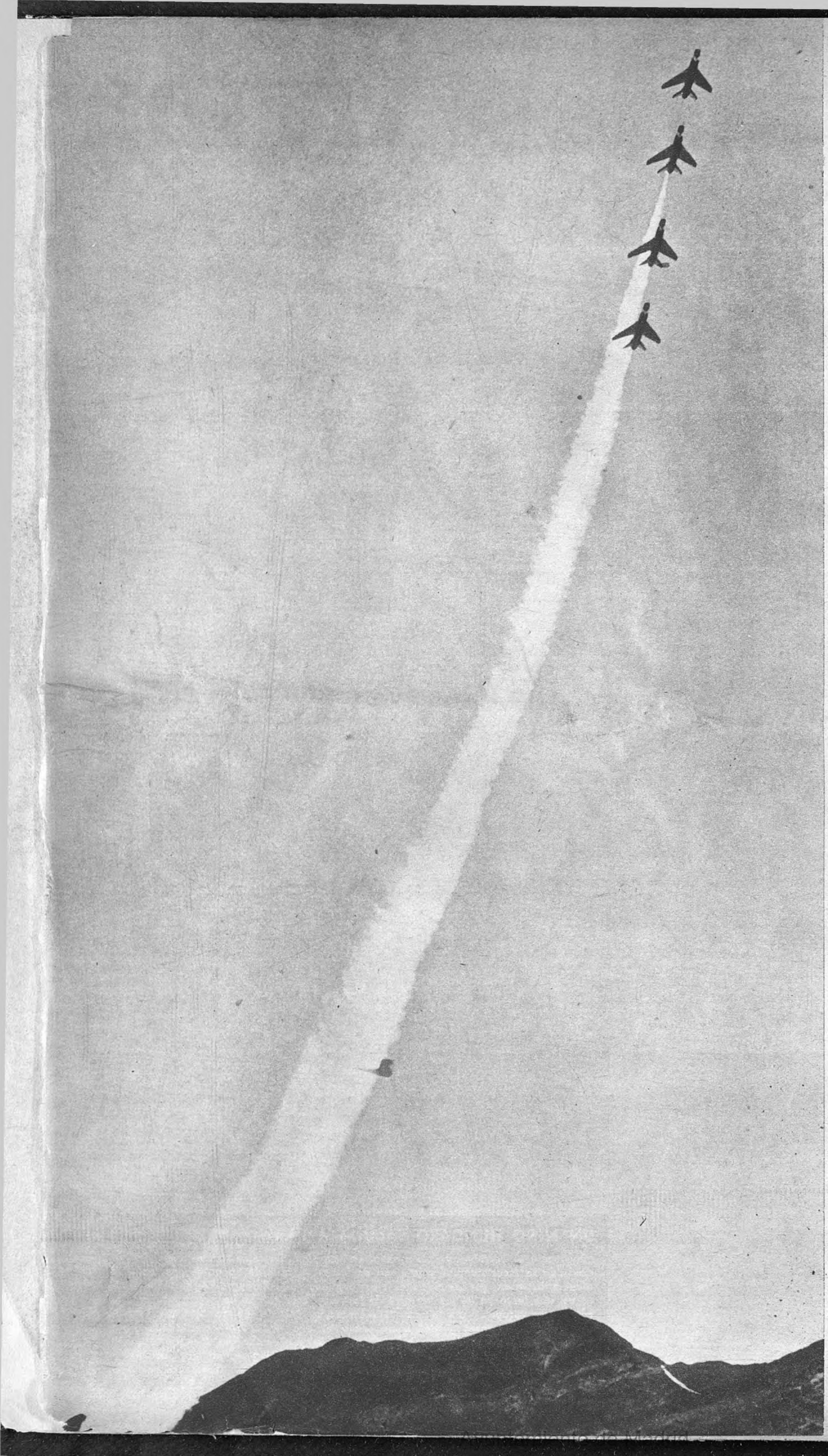

ALTA ESCUELA EN EL CIELO

No conocimos a Vedrines, precursor quizá de la aviación en España, por razones geográficas más que de calendario. En cambio, nos fué dado extasiarnos ante Cayón en la ladera verde de San Miguel de Lillo. Los chavales le teníamos por un ángel. Las chachas —la nuestra era de Cudillero—, por el mismísimo demonio. Lo digo porque se santiguaban cinco o seis veces e invocaban a Jesús cada vez que Cayón, con gafas protectoras y el aire más bien tímido, entraba en su biplano, catarroso y frágil, ponía en marcha la hélice colgándose de una de sus palas y, con un ademán episcopal de despedida, se marchaba a las nubes sin dársele un ardite del temblequeo de su elemental máquina voladora en la carrera previa por la hierba del prado.

¿Quién capaz de pensar, en aquella ladera suave del Naranco, donde la incredulidad miraba hacia la altura hasta el dolor de cuello, quién capaz de pensar que un día los reactores se plantarían en Europa, desde América, en menos de cinco horas?

Estos "Super Sabre" de las Fuerzas Aéreas de los Estados Unidos, "pájaros del trueno", supersónicos acróbatas del aire en escuadrilla, trazadores de una nube imposible —estela de su estruendo, huella de su audacia—, despliegan en el cielo del Oeste, Estado de Nevada, sus habilidades de alta escuela en el curso de un festival aéreo. Tienen, con las alondras —corazón del paisaje—, lo fulgurante y vertical del vuelo, el anhelo de sol. Parecen flechas desplumadas, puntas de hierro sólo para la diana ambiciosa de los astros. Podría tomárseles por patos, porque los patos, nómadas alicortos a la luz del crepúsculo, suelen viajar así, en fila rigurosa, ebrios de rectitud, conquistadores de horizontes. Pero son ingenios, maravillas mecánicas, resultado asombroso del trabajo del hombre con miras destructoras, armas en cuyo ataque se conjugan, al igual que en el rayo, la fulminante rapidez y la fugacidad inaprehensible. Acaban de pasar a ras de tierra profanándola, agitando con su viento de amenaza la quietud pensativa de las flores, arrebatando a las hormigas sus pajuelas, dejando en evidencia la cama de la liebre, poniendo el polvo en pie. Y ahora ascienden unánimes, los motores al máximo, quizá para curvarse en el azul sin mancha en la coca del "looping".

Diez millones de personas, en América del Norte, del Centro y del Sur, han visto evolucionar a estos reactores que estampan hoy en nuestra página su rúbrica deportiva y pacífica, sí, pero también enérgica y osada. Por el momento no hacen otra cosa que ir de un sitio a otro, de ciudad en ciudad, de pista en pista de aterrizaje, sembrando admiraciones, moviendo el oleaje del aplauso. En cualquier momento, sin embargo, pueden verse metidos en la aventura máxima, los cañones cargados, el alma que los guía resuelta al sacrificio, la senda vaporosa que ellos mismos dibujan pensada de antemano por quienes disponen el cómo, cuándo y dónde del combate. Entonces el cielo estará roto por las explosiones de los antiaéreos, hirviente de metralla, pespunteado de proyectiles. Y será difícil, muy difícil, guardar la formación, conservar el ánimo y la vida por lo menos hasta que su pérdida haya traído consigo posibilidades o esperanzas de victoria.— **Luis DE DIEGO.** (F. Ortiz-I. N. P.)

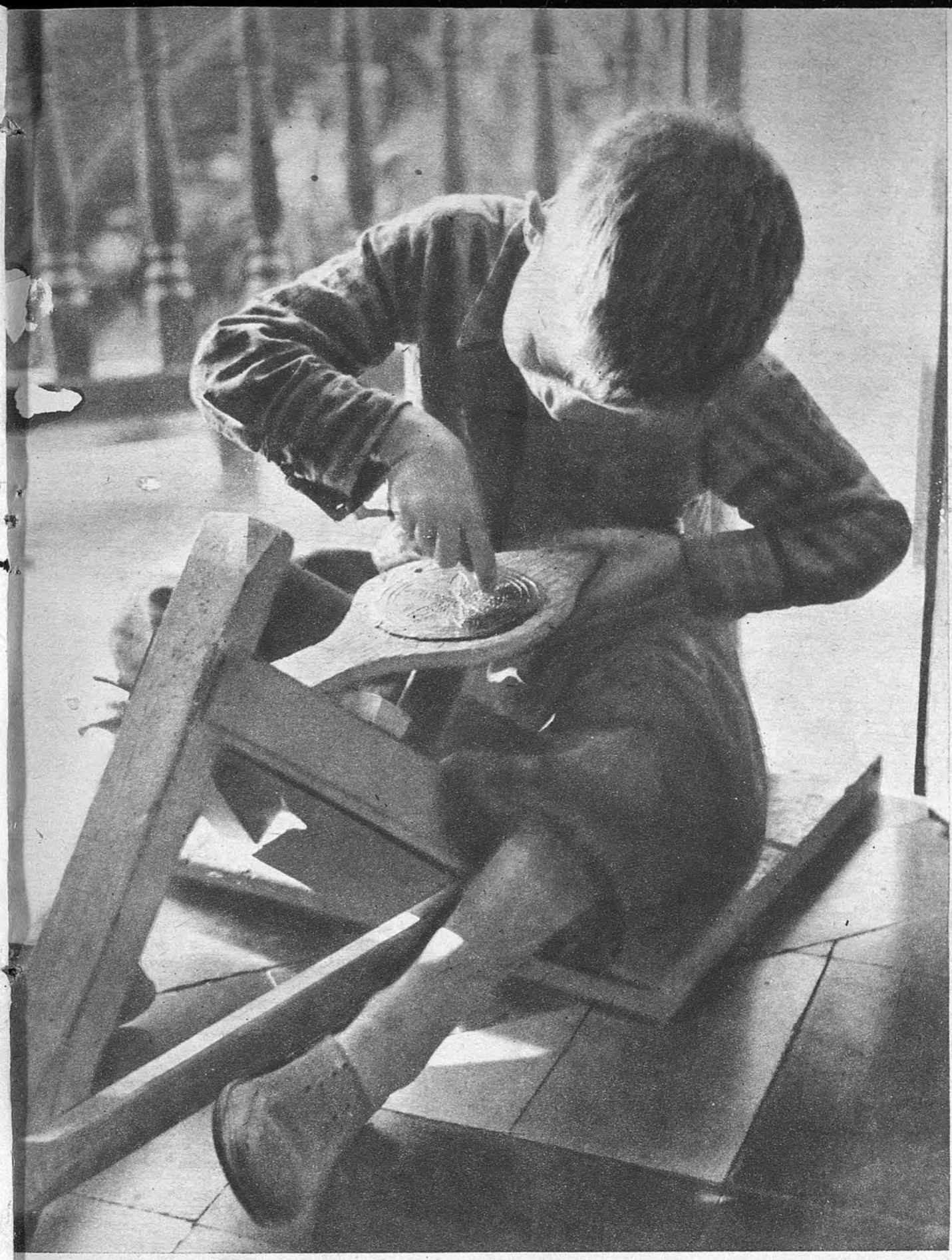

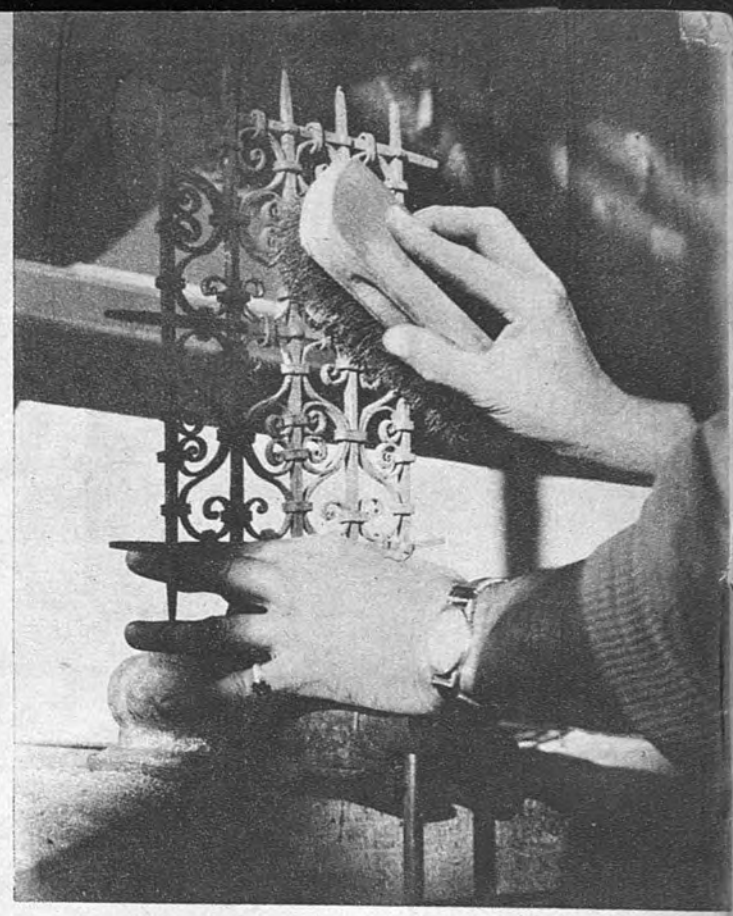

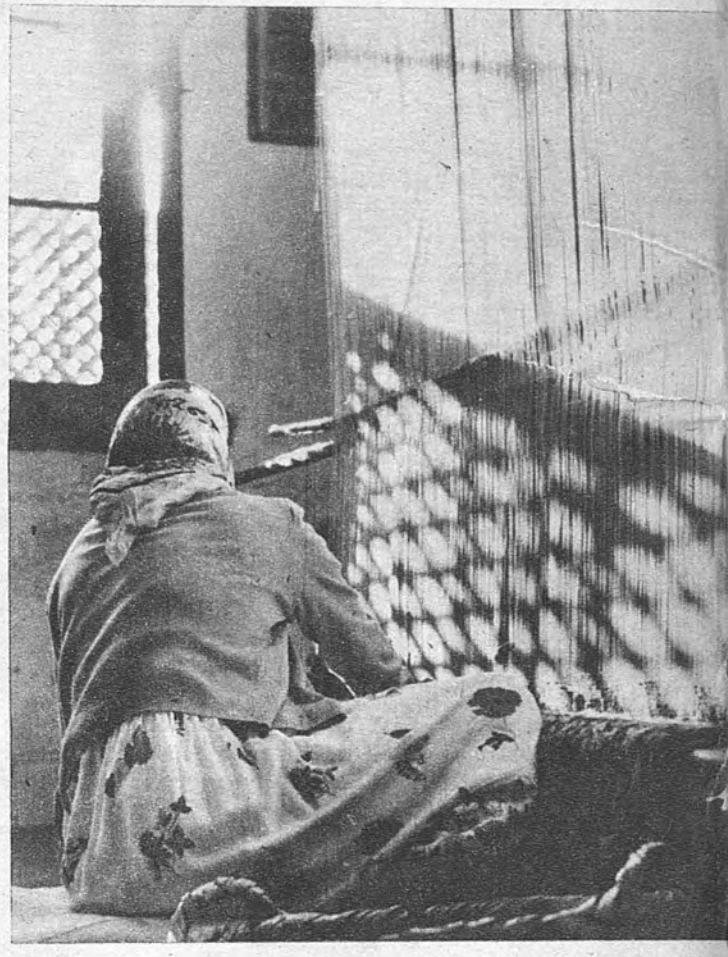

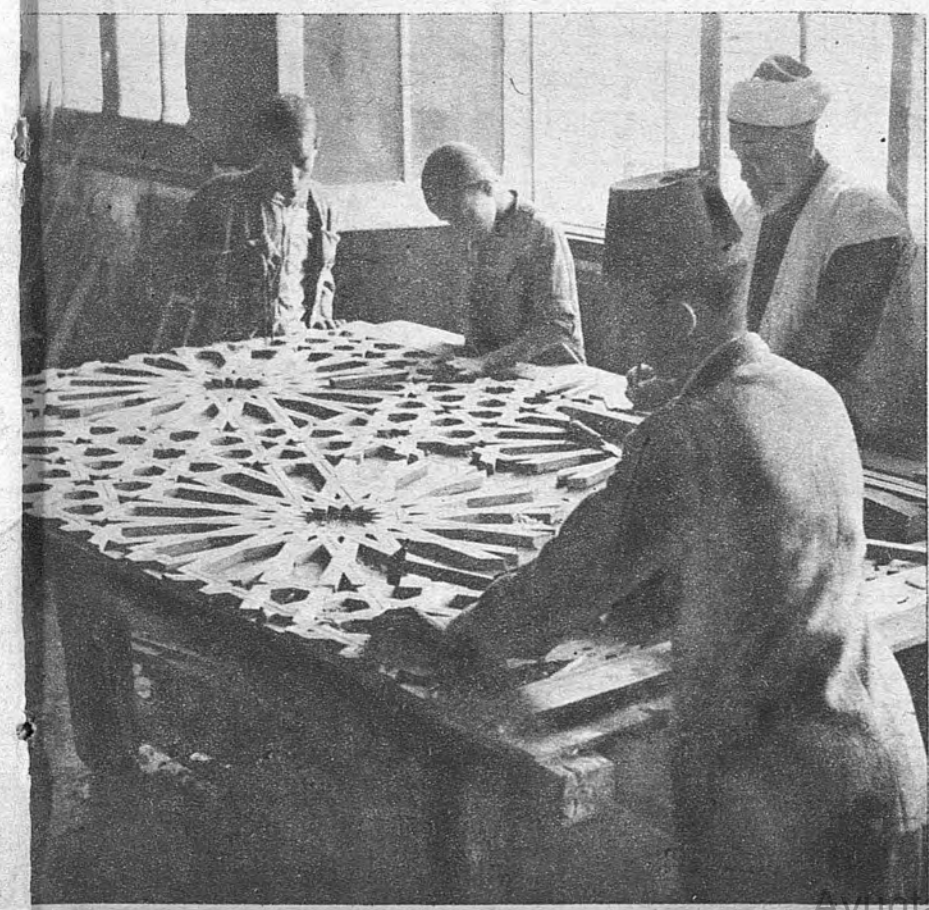

TIEMPOS NUEVOS, VIEJAS ARTES

En las instituciones culturales y pedagógicas que España fundó y sostuvo durante los años de Protectorado, el pueblo marroquí no sólo abre los ojos a las luces de la cultura moderna, sino que se transmite de generación en generación los viejos sabores y las depuradas pericias de sus artes tradicionales. Estas fotos que aquí ofrecemos están obtenidas en la Escuela de Artes Marroquíes de Tetuán y sirven de ilustración a la crónica que publicamos en nuestras páginas interiores. Jaime Campmany cuenta en ella cómo España ha sabido proteger y estimular la devoción de los tetuaníes hacia la más valiosa labor artesana del pueblo árabe. — (Fotos Pastor.)

Ayuntamiento de Madrid

DULCES PREPARATIVOS.—La llegada de un niño al mundo no puede esperarse sólo desde la ilusión. Hace falta esperarlo con una serie de cosas a punto. Y esto acaba de hacer Grace Kelly, al comprar una canastilla en ese comercio previsor y especializado de Niza, cuyo rótulo reza: "Todo para la futura mamá"

INCENDIO PURIFICADOR.—Dicen que el fuego todo lo purifica, y a este gigantesco Vegas no le faltarán moralejas e interpretaciones. La ciudad se caracteriza por ser gundos resultaron enormemente dañados por las llamas, que se elevan en la noche d nosos que quedaron como débiles candiles ante la gran proporción que adquirió éste,

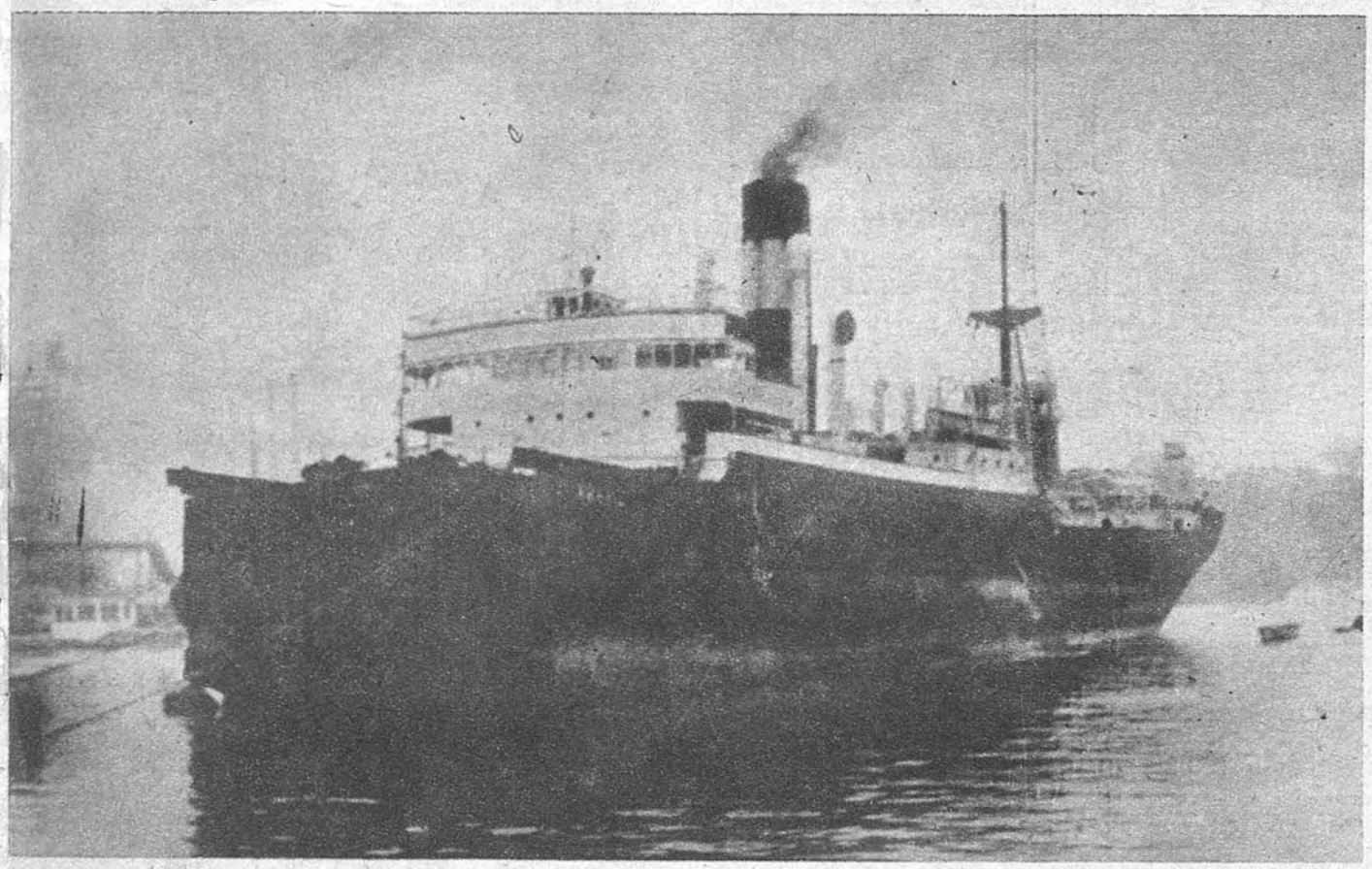

EL BARCO RESCATADO.—Tres meses y medio ha durado la travesía de un remolcador de la Marina de guerra española que traía a su cargo el barco "Arraíz", al que rescató de su embarrancamiento en el Perú. Con su proa mutilada, la embarcación está ya en el puerto de Bilbao para ser reparada. (Foto Cifra.)

REPOKER DE ESPADAS.—Camino de Méjico, donde va a torear Antonio Ordóñez y sus estoques, comparecen en una postal que entusiasmará al turismo

Ayuntamiento de Madrid

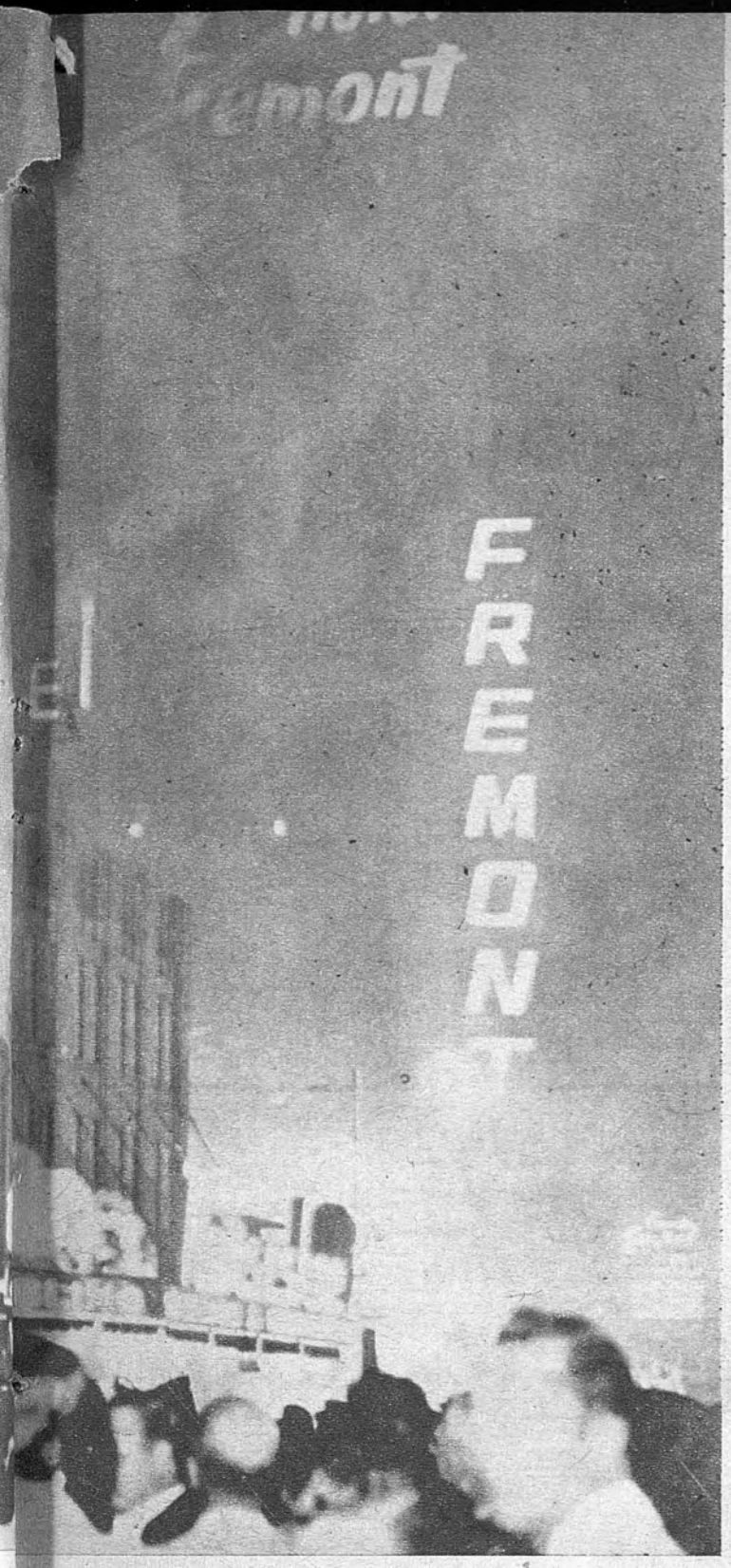

...e gigantesco ...o que se ha producido en la ciudad norteamericana de Las ...eriza por ser ...tal del juego, de los cabarets y los divorcios. Dos de los se- ...n la noche ...tole y ganándole en potencia a los múltiples anuncios lumi- ...dquirió éste, ... algunos será calificado como fuego purificador.—(Foto Fiel)

BRUSELAS TRABAJA EN SU EXPOSICION 1958.—El embajador de España en Bélgica, conde de Casa Miranda, aparece aquí durante la reunión de los comisarios generales que participarán en la Exposición Internacional de Bruselas de 1958. Con dos años de anticipación los países expositores preparan sus trabajos con previsora actividad para esta Exposición universal que se anuncia como la de la Era Atómica

REDACTORES Y PRODUCTIVIDAD.—Miembros de la Delegación española formada por representantes de la Comisión de Productividad Industrial y Patronato "Juan de la Cierva", que participan en la V Reunión de Redactores del "European Technical Digest" y que actualmente se celebra en Madrid. Asisten también especialistas de Alemania, Austria, Francia, Holanda, Inglaterra, Italia y países escandinavos. (Foto Nuñc.)

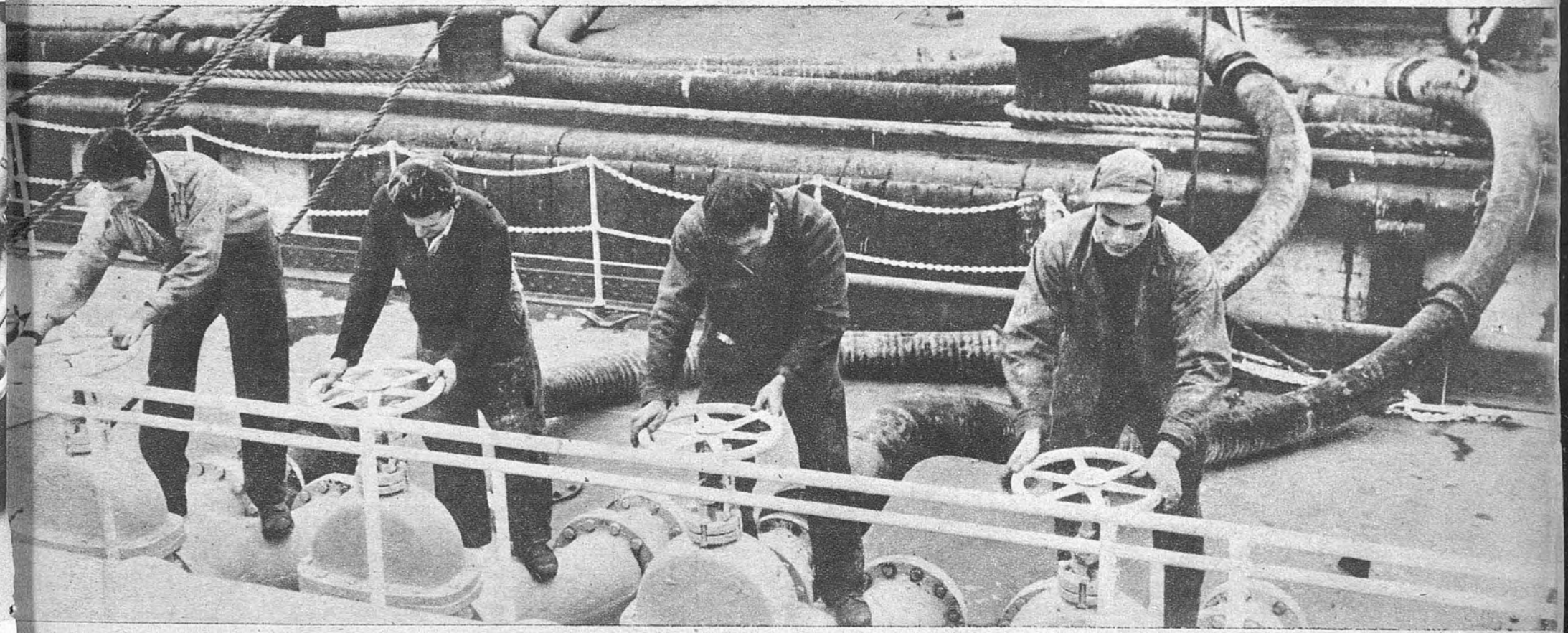

CON LA GASOLINA A VUELTAS.—Este barco griego es el primero que llega a Europa portando aceite crudo de Oriente Medio y salvando la imposibilidad del canal. Ha dado la vuelta por El Cabo y ahora su tripulación aparece operando con el aceite a la llegada a la refinería. La noticia de este buque, "Athina Livans", sirve de aviso para invitar a que el lector vea en la siguiente página de huecograbado el grave problema que la gasolina tiene hoy planteado en área de Suez

Ayuntamiento de Madrid

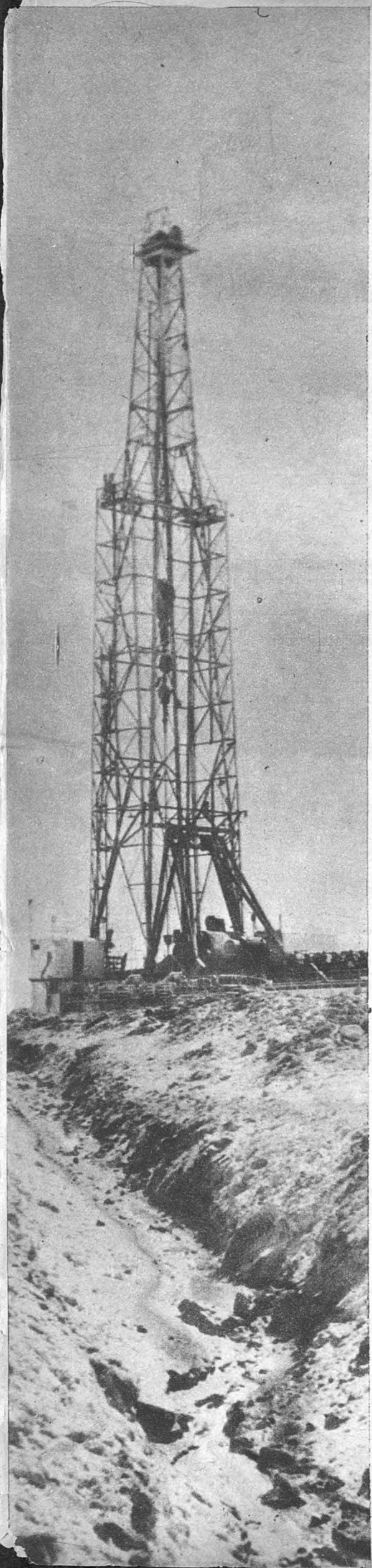

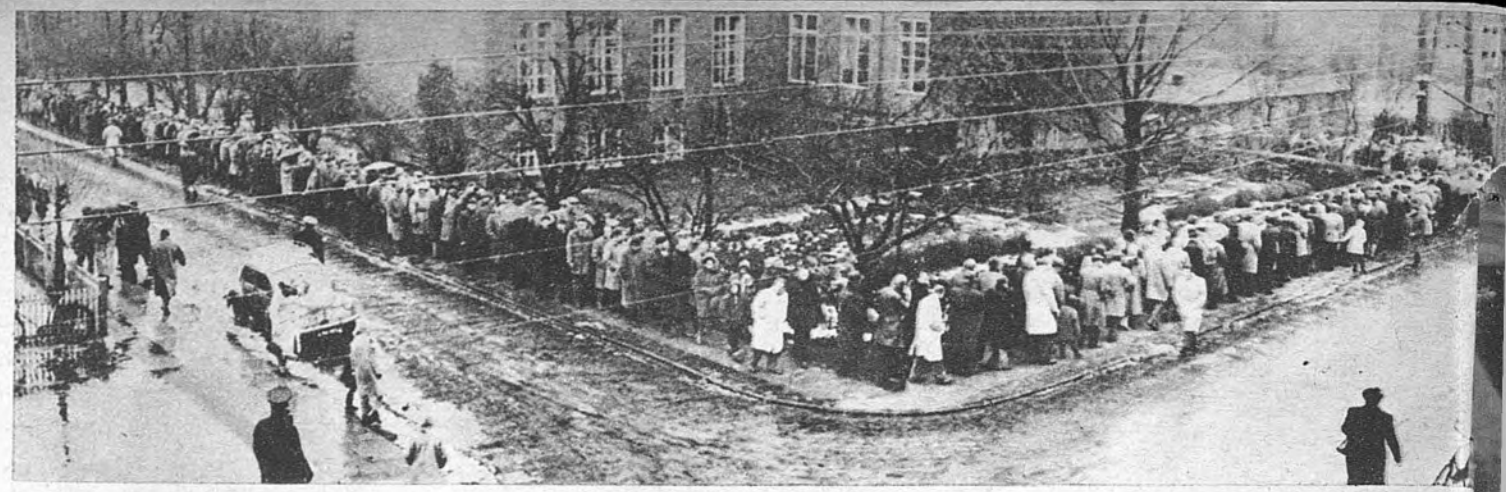

COPENHAGUE

PORT-SAID

ATENAS

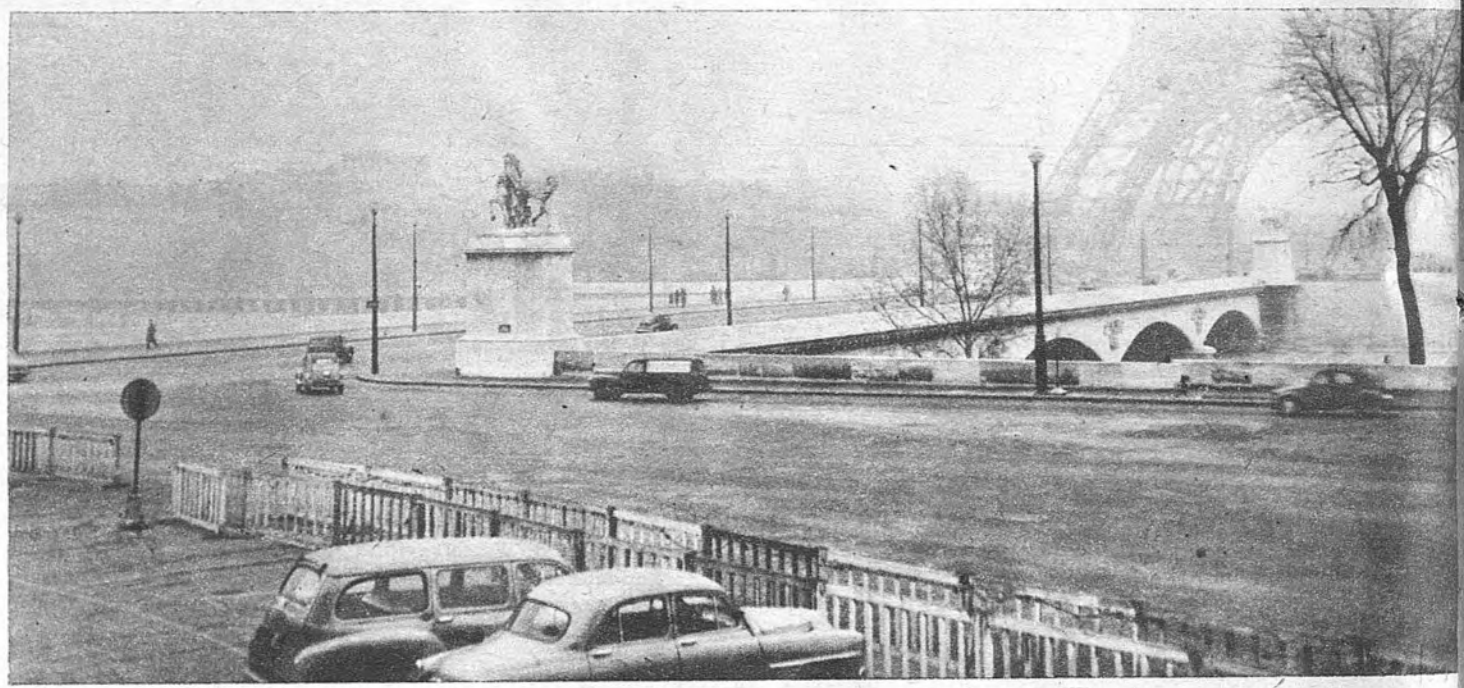

PARIS

ESPERANDO LA REAPERTURA DEL CANAL

Los últimos acontecimientos políticos de Egipto, que culminaron con las operaciones bélicas en la zona del Canal de Suez, ha planteado un serio problema en la satisfacción de las necesidades de gasolina. Ofrecemos en esta plana varias muestras gráficas de la escasez de petróleo en el área del Canal. A la izquierda, en la foto vertical, una de las torres de explotación en los yacimientos petrolíferos del Sahara, en donde se han intensificado las tareas de búsqueda y extracción. En Copenhague, en Port-Said y en Atenas se forman colas para obtener suministro de gasolina. Y en París, al pie mismo de la torre Eiffel, la escasez de carburante ha dejado las calles desiertas de tránsito rodado. Abajo, un sector del Canal de Suez, en el que se observa un puente roto, un obstáculo más para el paso de los barcos

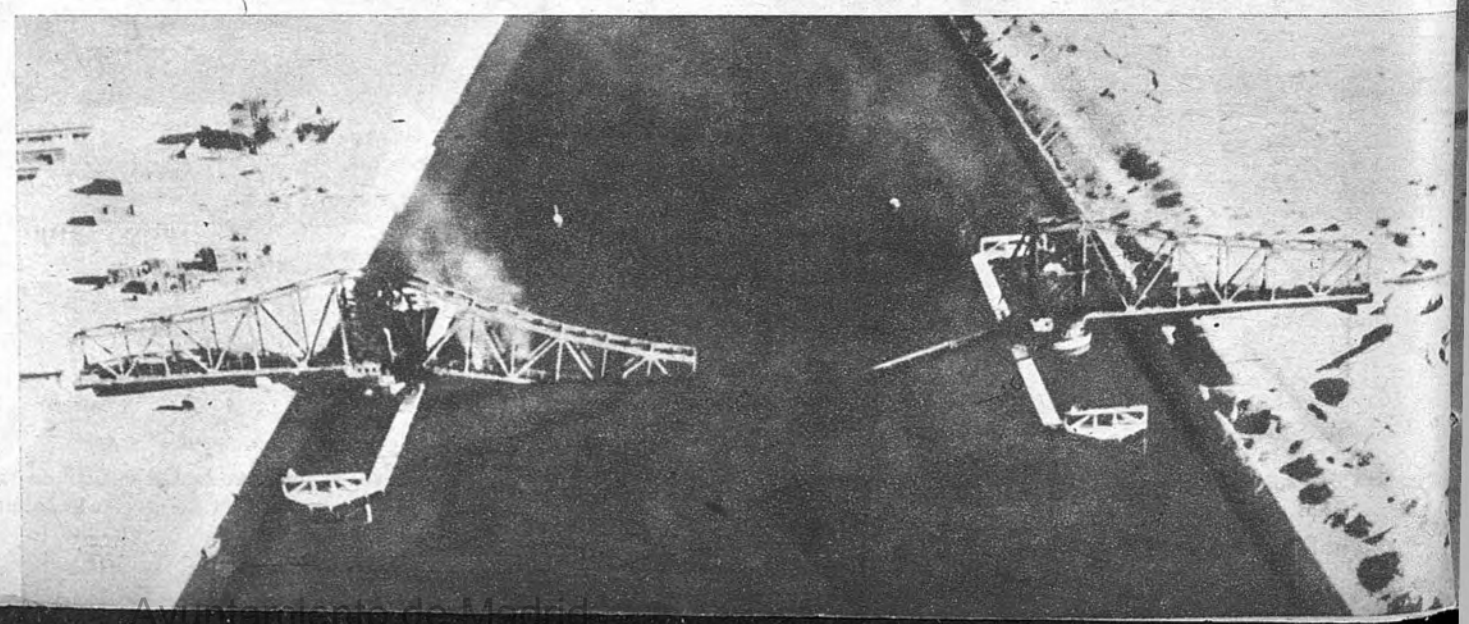

Ayuntamiento de Madrid

POR EL DECORO URBANO

El pleito del Servicio de Limpiezas de Madrid, en el que ARRIBA ha tenido parte decisiva con su antigua y perseverante campaña, ha entrado en fase de resolución. Estaciones de selección y aprovechamiento suprimirán la inmunda escena que aquí vemos en una "factoría traperil". Frente al sistema todavía dominante ofrecemos los dispositivos de carga hidráulica para cubos colectivos de 150 litros en los vehículos que sustituirán a los tristes carritos. Las tres fotografías de la derecha corresponden al cierre hermético del camión (izquierda del vehículo), que se implantará en Madrid para cubos colectivos de 65 a 80 litros de capacidad. Con este dispositivo la carga se efectuará muy rápidamente y con plenas garantías higiénicas, ya que los desperdicios no tendrán el menor contacto con el ambiente

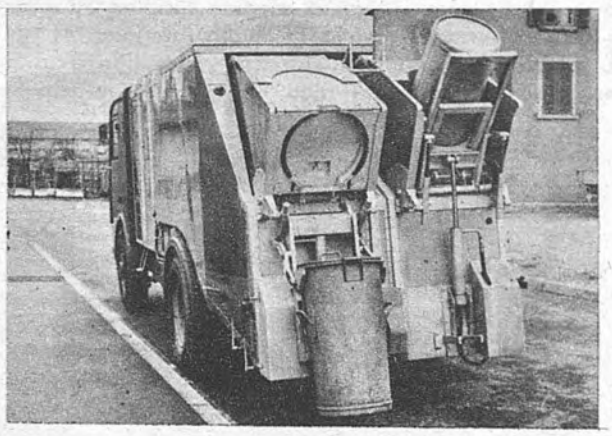

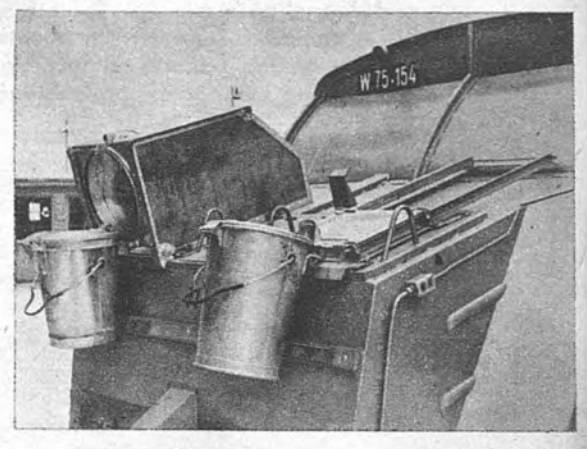

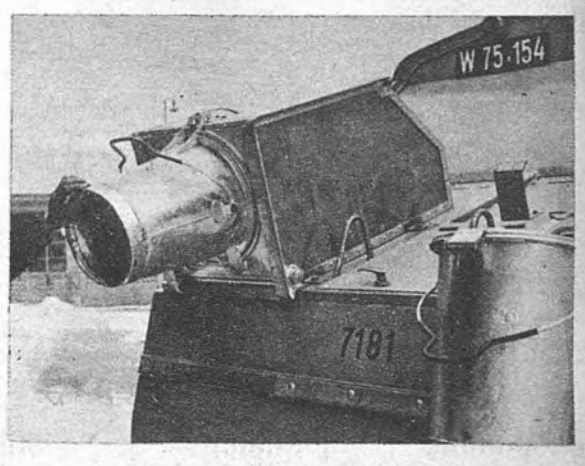

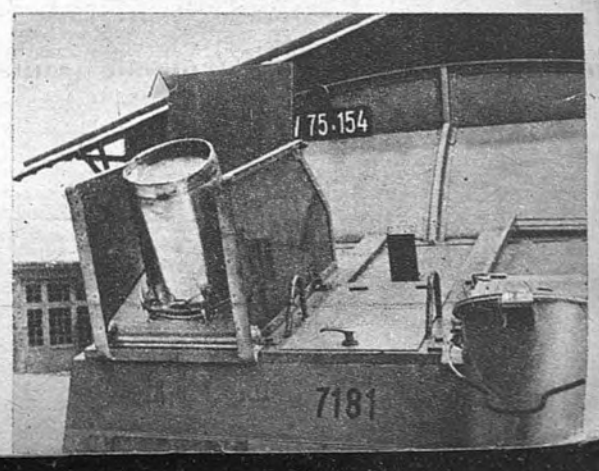

Ayuntamiento de Madrid

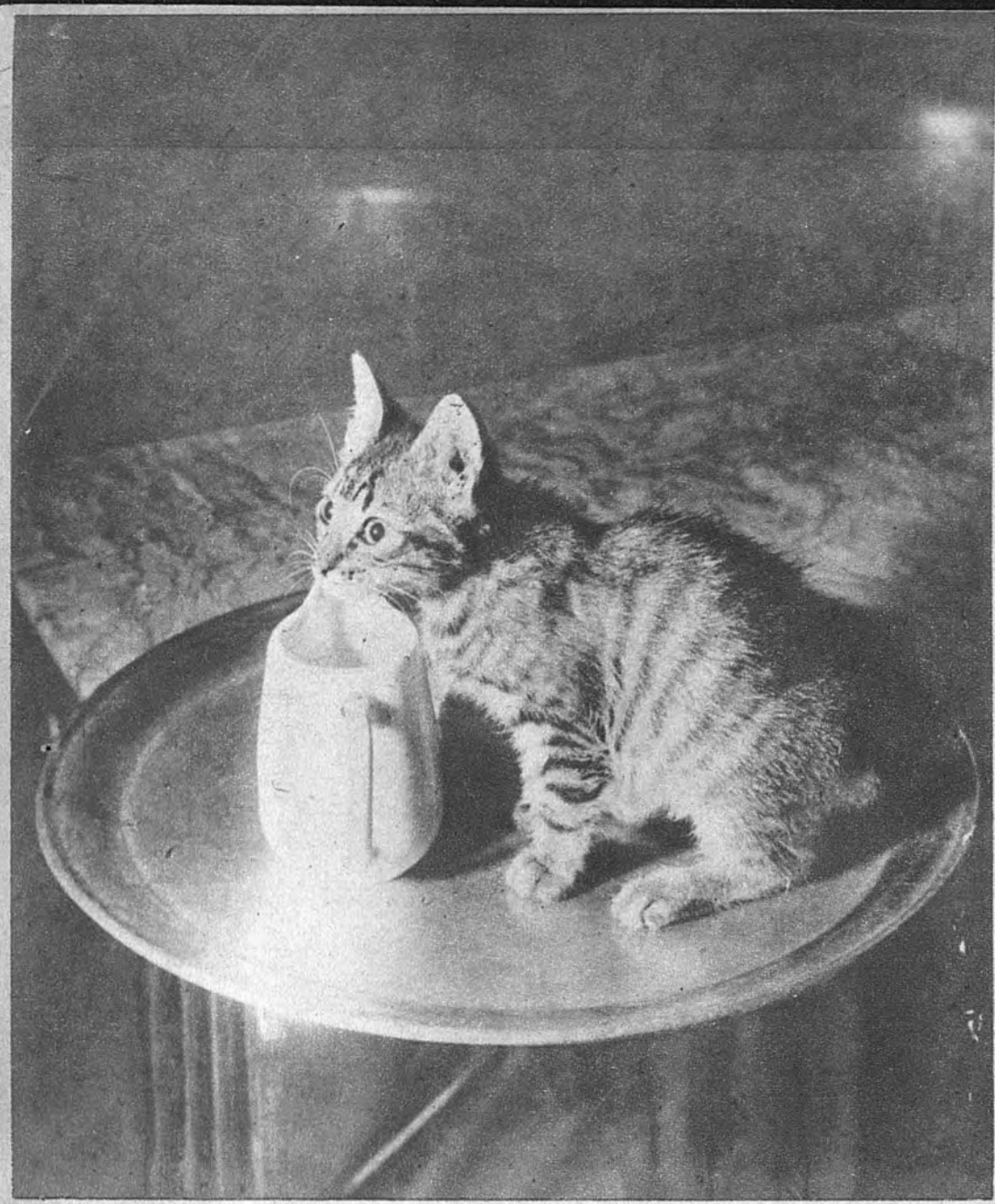

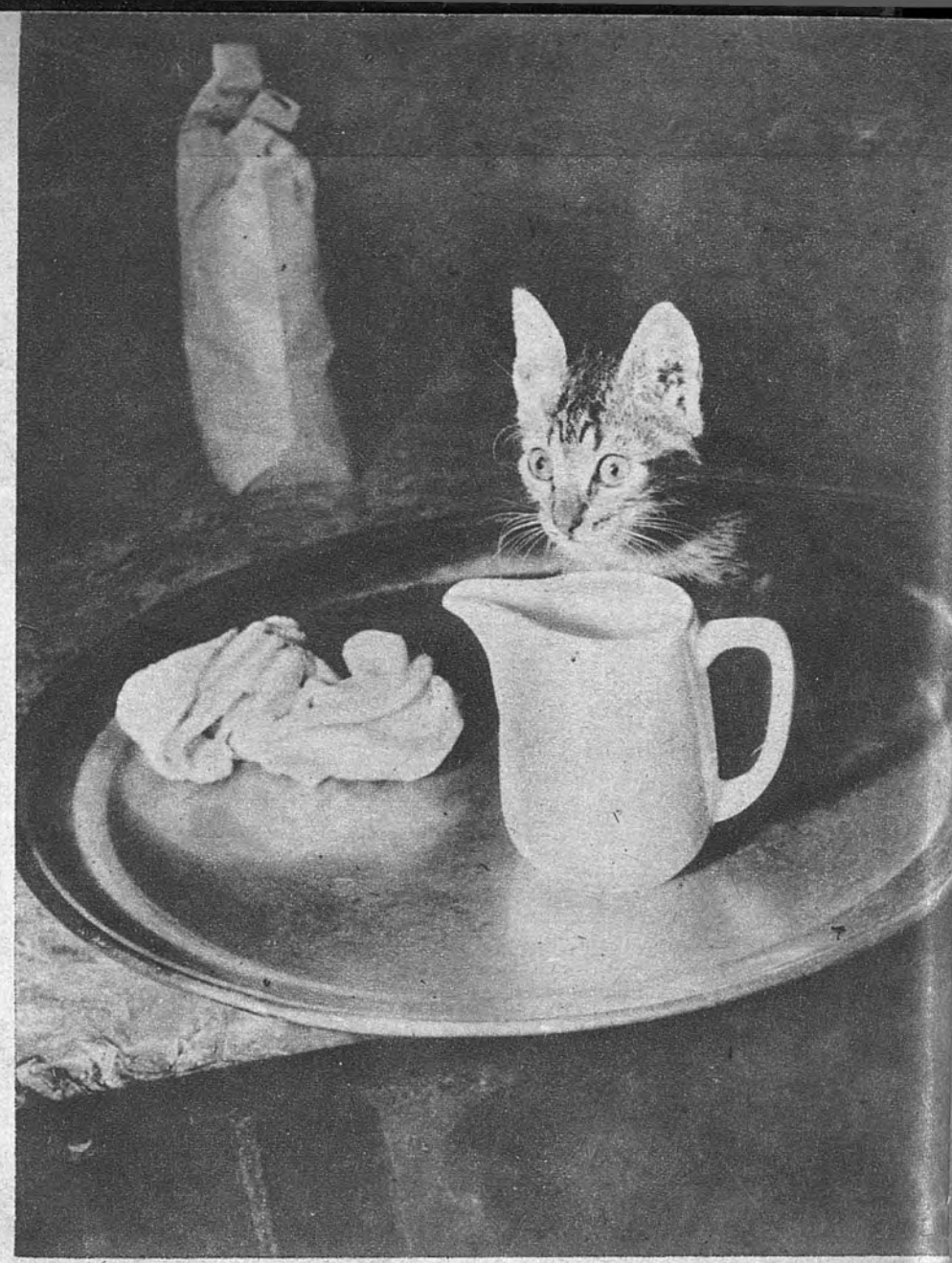

BREVE HISTORIA DE UN GATO EN EL CAFE.—En un café, de cuyo nombre no queremos acordarnos por si el doméstico suceso sirviera para desacreditarlo, este goloso continuador de la estirpe de "Mizifuz" ha protagonizado las escenas del cerco de una jarra de leche tal y como aquí las tienen ustedes retratadas. El fotógrafo, avisado y paciente, mantuvo en acecho su máquina y tal y como era de prever, la cosa tuvo un desenlace natural. Una vez tomada la decisión de saltar a la bandeja, el gato avizora alrededor, disimulando, entre cohibido e indiferente. La segunda foto nos lo muestra, sabiamente colocado, dispuesto a la semizambullida, pero todavía medio receloso y atento a cualquier furioso grito de alrededor. Pero todo está en calma y el camarero ausente; los clientes en sus tertulias siguen la rueda interminable de la charla. Y ahí lo tienen en la tercera postura, olisqueando y con la lengua bañada en ansiedad, aspirando los vahos del calor y decidido a la inmersión en el pequeño pozo blanco. Se hará lo que se pueda por llegar a las más bajas profundidades, pero aun quedará algo en la jarra para poder "matar" el café del parroquiano a quien le toque en turno.—(Fotos Leal.)

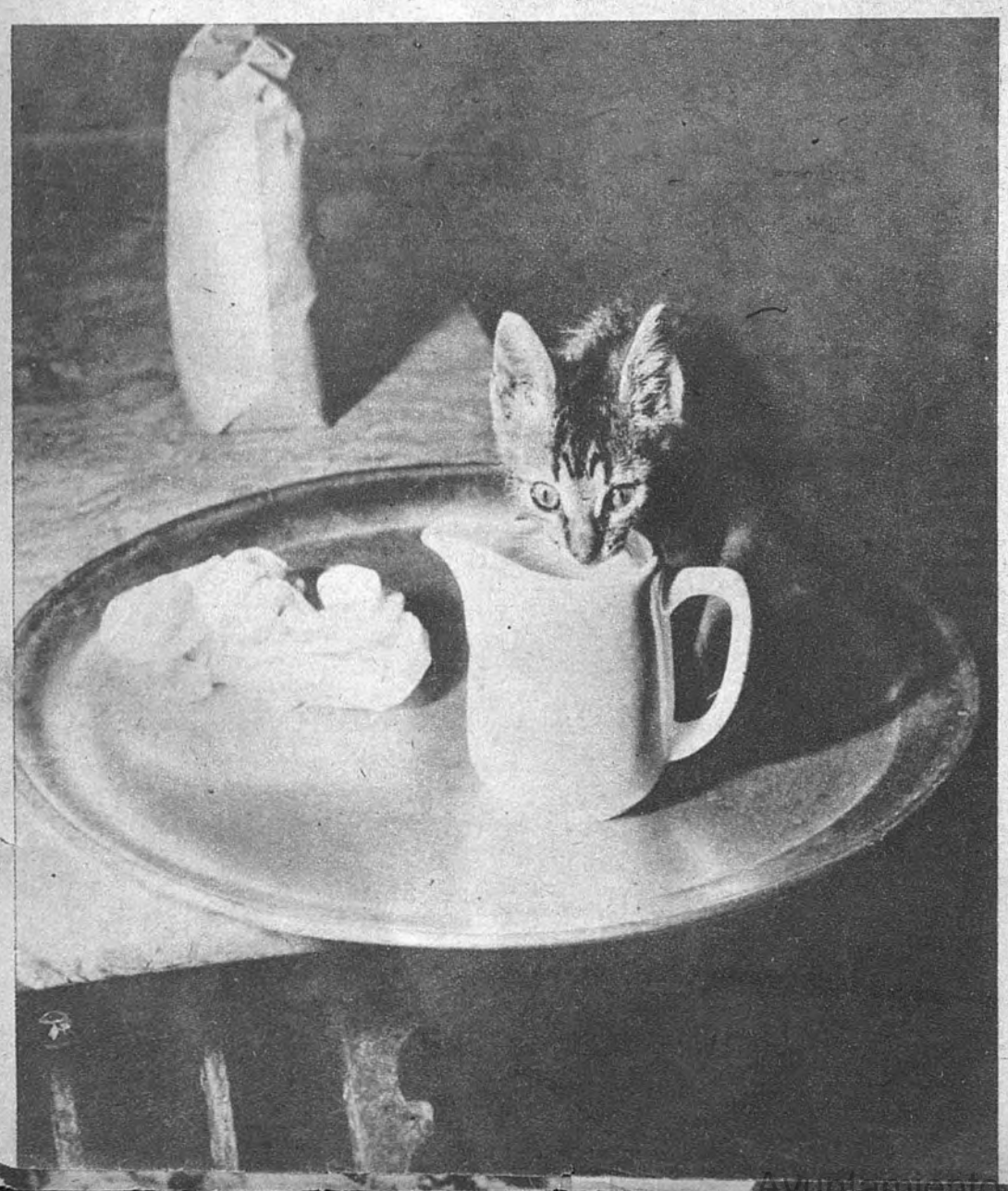

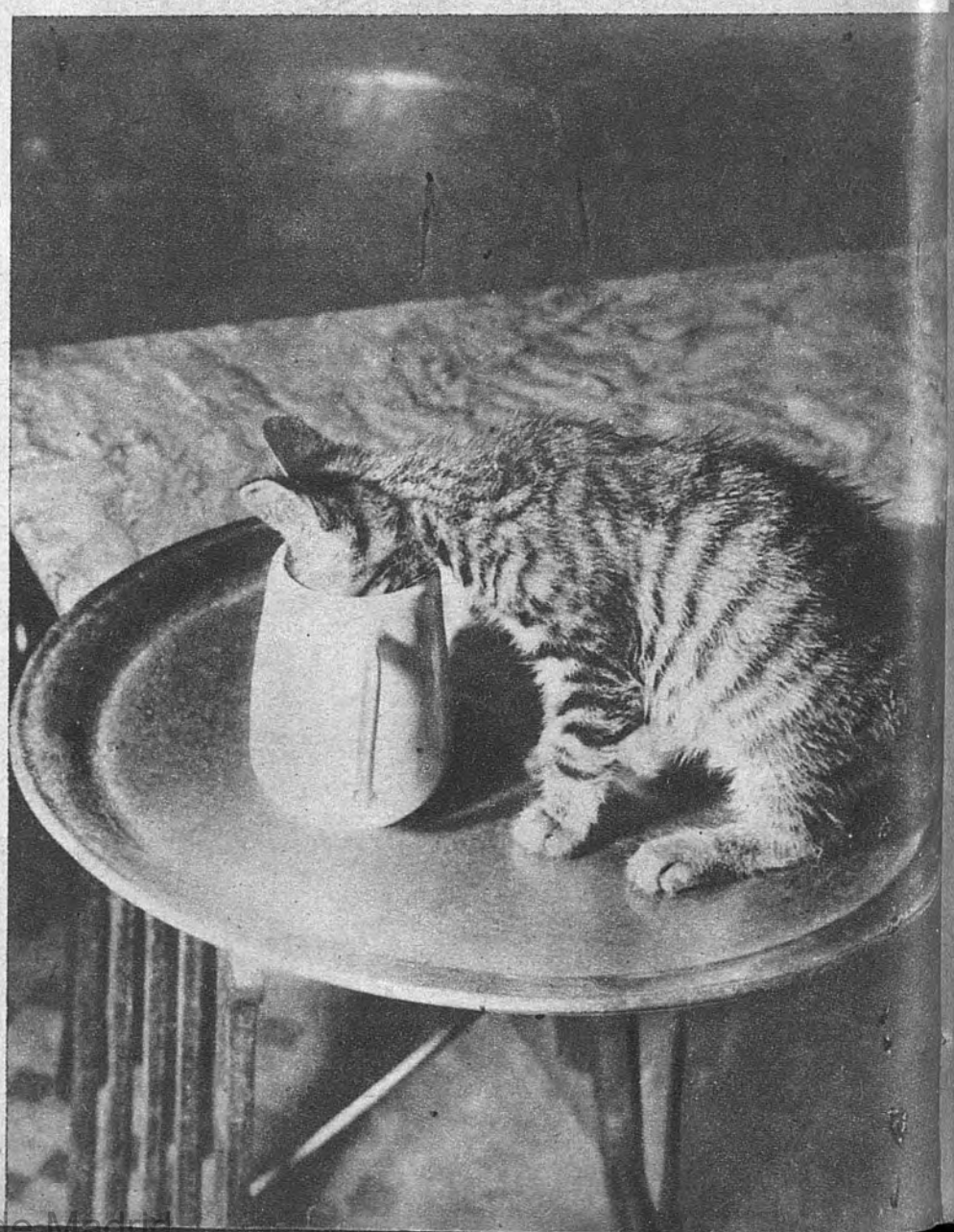

Ayuntamiento de Madrid

RADFORD

El jefe del Estado Mayor Conjunto norteamericano ha manifestado su escepticismo sobre el logro de una «paz auténtica y segura» mientras exista «la constante amenaza de una agresión comunista».

Arriba

Núm. 7.503.—II época.—Madrid, sábado 1 de diciembre de 1956

SERVICIO METEOROLOGICO

TIEMPO PROBABLE. — Continuará el tiempo con análogas características al día de ayer, esperándose disminuyan o cesen los chubascos en los sistemas Ibérico y Central. Aumento progresivo de la nubosidad en Galicia, con algunas lloviznas.

FUNDADO POR JOSE ANTONIO PRI MO DE RIVERA.—ORGANO DE FALANGE ESPAÑOLA TRADICION ALISTA Y DE LAS J. O. N. S.—LARRA 14.—TEL. 23-26-10.—1 PTA.

PROBABLE EXPULSION DE HUNGRIA DE LAS NACIONES UNIDAS

Se adoptaría tal resolución, de persistir la negativa del Gobierno Kadar a la presencia de observadores

NUEVA YORK (Crónica cablegráfica de nuestro corresponsal.) — Hungría, en la sangrienta farsa que supone su soviético Gobierno títere, acaso sea expulsada muy pronto del seno de la O. N. U. si persiste en prohibir la entrada y presencia de observadores neutros sobre su ensangrentado territorio, como reiteradamente solicitó este organismo internacional. Los países occidentales quieren dar así una lección de moralidad diplomática, lección muy relativa, lo menos dentro de lo más, ya que va a romperse la cuerda por lo más delgado, puesto que nadie se atreve aún a pedir oficialmente otro tanto contra Rusia, promotor exclusivo de la tiranía roja en Hungría y de la desafiante actitud de su Gobierno fantoche.

Más débil que la O. N. U. hoy era la antigua Sociedad de Naciones de Ginebra en 1939, y entonces expulsó a Rusia de su seno por agresión contra Finlandia. Ni que decir tiene que el posible sillón vacío de Hungría en la O. N. U., simbólicamente muy expresivo, muy decorativo, no absuelve los escrúpulos de conciencia sucia que aquí levanta ahora el caso húngaro donde, como temía y decía jornadas atrás desde la tribuna de la O. N. U. nuestro Ministro de Asuntos Exteriores, don Alberto Martín Artajo, se está cometiendo un terrible pecado de omisión. Sí, y esto es muy grave, no sólo en cuanto al sentimiento, sino, lo que es peor, en cuanto a lo político, ya que el Occidente, en su primera prueba real contra el colonialismo soviético, está comportándose como el legendario capitán Araña, de quien dicen que enrolaba y embarcaba a la gente y luego él se quedaba en tierra.

Abstención responsable después de fomentar la rebeldía

Aquí ha surgido un tremendo movimiento público de protesta contra las promesas incumplidas de una propaganda tan sistematizada como irresponsable, ya que años y cientos de millones de dólares se llevan gastados en mantener y avivar el fuego de la rebeldía anticomunista dentro de las naciones «satélites», con peligrosas y tácitas promesas de ayuda efectiva e inmediata en caso de subversión, palabras en las que creyeron unos héroes ingenuos de Budapest; ingenuos, porque si no, difícilmente hubieran sido héroes para concluir comprobando, en el triste quehacer de los que aún vivían, que nadie finalmente movió un dedo en su socorro. Este movimiento público de protesta honra a la sensibilidad yanqui, y va a producir una revisión de los métodos de propaganda exterior.

Ciertamente, prometer es fácil y cumplir es difícil, pero prometer para no cumplir, resulta bastante peor que negar, y ahora, toda esa propaganda, a la luz de los acontecimientos, casi más favorece que perjudica a Rusia, puesto que cancela las esperanzas de una ilusoria ayuda exterior.

El Occidente está dando un triste espectáculo de incapacidad para resolver el problema de los refugiados húngaros, unos 100.000, de los cuales, por falta derecursos, hasta ahora sólo han podido asentarse entre los treinta y tres países que ofrecieran su ayuda, 22.000 personas.

OCCIDENTE NO RESPONDE NI CON LA NECESARIA AYUDA ECONOMICA

El secretario general de la O. N. U. ha pedido angustiosamente diez millones de dólares para ese fin, pero hasta hoy—y ha pasado casi un mes—sólo recibió poco más de dos millones de dólares.

Igualmente existe aquí una ola pública de indignación contra semejante insuficiencia, que más que insensibilidad y egoísmo, supone desbarajuste y rutina en los métodos burocráticos de inmigración, protesta que ha reconocido oficialmente el propio Eisenhower, pidiendo a sus conciudadanos que, por medio de la Cruz Roja, aporten cinco millones de dólares inmediatamente, para mitigar el drama de los refugiados húngaros. Este llamamiento a la caridad de todos de seguro será propicio, porque viene en un instante oportuno, cuando el país prepara sus próximas conmemoraciones de Navidad, donde se gastan alegremente en fiestas y regalos nada menos que unos dieciocho mil millones de dólares.

Francisco LUCIENTES

INFORME SOBRE LA ACTUACION ESPAÑOLA EN LA O. N. U. Y EN LA UNESCO

SE NOMBRA EMBAJADOR EN COPENHAGUE A DON ALFONSO MERRY DEL VAL, Y EN CIUDAD TRUJILLO, A DON ALFREDO SANCHEZ BELLA

Acuerdos del Consejo de Ministros presidido ayer por S. E. el Jefe del Estado

En el Ministerio de Información y Turismo se facilitó anoche la siguiente referencia de lo tratado en el Consejo de Ministros celebrado en el día de ayer, bajo la presidencia de Su Excelencia el Jefe del Estado:

PRESIDENCIA DEL GOBIERNO.—Recursos de agravios.

Expedientes de trámite.

ASUNTOS EXTERIORES. — Informe sobre la crisis que atraviesa la seguridad general por consecuencia de los conflictos del Oriente Medio.

Informe sobre la actuación de los representantes de España en la XI Asamblea de las Naciones Unidas.

Informe sobre las conversaciones diplomáticas del titular en el departamento de Estado del Gobierno de los Estados Unidos.

Tratado cultural con la República del Paraguay.

Convenio comercial con la República de China.

Decreto por el que se nombra embajador en Ciudad Trujillo a don Alfredo Sánchez Bella.

Decreto por el que se nombra ministro en Copenhague al plenipotenciario don Alfonso Merry del Val y Alzola, marqués de Merry del Val.

Informe sobre la participación española en la Conferencia General de la Unesco en Nueva Delhi.

JUSTICIA. — Decreto por el que se utiliza la autorización concedida al Gobierno por el número sexto de las disposiciones adicionales

(Continúa en la página 14.)

"ARRIBA" DA LAS GRACIAS

El pasado jueves **ARRIBA** pudo ofrecer a sus lectores las primicias de una información oportuna y exclusiva: la conversación telefónica de Puskas con su mujer y su hija, recién llegadas a Viena desde su patria, huyendo del terror comunista. Entre las felicitaciones que hemos recibido estos días cuenta de manera especial la pública enhorabuena de nuestros hermanos de tarea los diarios «Pueblo» y «Marca». A estos colegas y amigos, y también de manera especial, **ARRIBA** da las gracias.

COMIENZA EL RELEVO EN EL CANAL DE SUEZ

SOLDADOS DANESES HAN SUSTITUIDO A LAS TROPAS INGLESAS EN LA ZONA DE EL CAP

El Almirantazgo anuncia que va a dar comienzo la retirada de sus buques de guerra del Mediterráneo

A las 18,30 horas de ayer, viernes, un contingente danés de la Policía Internacional de las Naciones Unidas ha relevado al grupo de soldados británicos que guarnecían la línea de «alto el fuego» en la zona de El Cap, en el canal de Suez.

Un «jeep» enarbolando la bandera de las Naciones Unidas cruzó la línea de demarcación desde el sector británico y penetró en la «tierra de nadie» a las 14,30 horas. Treinta minutos después, el «jeep» regresaba a su punto de partida, donde el contingente danés aguardaba la orden de avance. Por su parte, los soldados británicos estaban equipados para la marcha, bajo el mando del general de brigada Peter Deakin, comandante de la 29 brigada.

Parece ser que en el último minuto, los egipcios, a través del brigadier Gamal Helaret, interpusieron ciertas objeciones a la entrada en la «tierra de nadie» de la Policía Internacional. El oficial de enlace habló de que los egipcios se referían a ciertas seguridades a fin de que se mantuviese una especie de pasillo en la «tierra de nadie». Los británicos habían ofrecido retirarse, independientemente de lo que hicieran los egipcios; pero el oficial de enlace, que había establecido contacto por radio con el general Burns, dijo que sus órdenes eran las de ocupar simultáneamente las dos orillas de la línea de «alto el fuego», por lo cual no entraría en ella hasta tanto no recibiese la aceptación egipcia. Mientras tanto, las fuerzas británicas recibieron orden de deshacer su impedimenta.

Cuatro horas después de la entrada del oficial de enlace en la «tierra de nadie», llegó la autorización de El Cairo, y las tropas danesas de la Policía Internacional ocuparon sus posiciones a ambos lados de la línea de cese de hostilidades. Los daneses cavarán trincheras a ambos lados del Canal.

AMPLITUD DE LA RETIRADA BRITANICA

Los soldados británicos relevados por la Policía Internacional en El Cap se han retirado a El Tinah, situado a unos 10 kilómetros al Norte. En otros sectores, la retirada inglesa no ha sobrepasado los 150 metros, profundidad que tiene la ocupación de la fuerza danesa de la Policía Internacional en dirección al Norte sobre la primitiva línea británica de ocupación.

No obstante, en los círculos británicos, y más aún en los franceses, el relevo en El Cap es interpretado como el signo indudable de que el Gobierno de la Gran Bretaña está decidido a llevar a efecto la retirada, a cambio del ofrecimiento norteamericano de dólares y petróleo. Se estima en dichos círculos que las últimas tropas británicas serán retiradas para Pascua.

Retirada de la Flota

El Almirantazgo británico ha anunciado oficialmente, por su parte, que va a dar comienzo a la retirada parcial de los buques de guerra ingleses en el Mediterráneo. No se especifica el alcance que pueda tener la retirada, y se explica que se trata de un reajuste que, tomado de acuerdo con el Ejército y la R. A. F., dejará disponibles varias unidades para regresar a sus bases de la metrópoli.

DELINEANTE
DE CONSTRUCCION, MECANICO Y PROYECTISTA
HAGASE POR CORREO, APRENDIENDO A LA VEZ
ROTULACION
La carrera, mejor remunerada, donde no hay parados
¡AMERICA Y EL MUNDO NECESITAN DELINEANTES!
ENVIAMOS INSTRUMENTAL DE DIBUJO PIDA INFORMES GRATIS AL...
INSTITUTO AMERICANO
AV. JOSE ANTONIO, 31 - MADRID - AUTORIZADO M. EDUCACION NACIONAL GR. I N.º 26

Ayuntamiento de Madrid

PORCENTAJES EXPRESIVOS

ES indispensable que exista una clara conciencia pública en torno a los problemas esenciales a los que el país ha de hacer frente. Cualquier decisión del Gobierno ha de encontrar plenitud de ejercicio mediante una decidida colaboración de la sociedad. Tal espíritu de identificación es aún más necesario ahora, cuando se pretende defender el cumento de la capacidad adquisitiva de los españoles mediante la subida de los salarios. De ahí nace la atención y el interés que estamos prestando en nuestras páginas a los diversos factores que intervienen en el proceso económico.

En tal sentido, queremos apuntar inicialmente que la presión de la población inactiva es de 1,57 por cada individuo activo. Pero, dentro del sector activo, nos enfrentamos a una distribución laboral altamente significativa. Los jornaleros suponen en España el 47,60 por 100 de la población activa. A la hora de instrumentar una eficaz política de salarios no puede ser desconocido este hecho, cuya influencia social y económica sobre la vida del país es indudablemente onerosa. Tras de esta cifra se esconde, además, la evidencia de un pobre desarrollo cultural y técnico. Un pueblo de jornaleros, ciertamente, es difícil que pueda aspirar a hacer frente con garantías de éxito a las exigencias del mundo actual. Tan notorio desequilibrio social en nada favorece la consecución de una posibilitadora estabilidad económica.

Prosigamos con otros datos igualmente expresivos: el 48,84 por 100 de la población activa depende de la agricultura, selvicultura, caza y pesca; el 1,61, de la explotación de minas y canteras; el 17,64, de las industrias fabriles; el 5,34, de la construcción; el 0,52, de la electricidad, gas, agua y servicios sanitarios; el 6,46, del comercio; el 3,90, de los transportes, almacenajes y comunicaciones; el 14,11, de servicios; finalmente, el 1,58, de actividades no especificadas.

La comparación de tales datos con los similares de otros países señala una manifiesta desproporción, índice expresivo de un inferior desarrollo económico. Sin embargo, nos interesa sobre todo destacar el alto índice de población activa incluída en el apartado de servicios, frente al bajo porcentaje dependiente de las industrias fabriles y el comercio. La industrialización en España está, pues, en sus comienzos y no pasará más adelante mientras no se rescate al peonaje de tal condición, entre otras medidas importantes a adoptar. Finalmente, queda en pie el hecho de una gran masa de población agrícola empobrecida alimentando a la ciudad. La ruptura de esta situación constituye un paso vital en el camino de la urgente planificación económica.

LA PRODUCTIVIDAD Y SUS BENEFICIOS

HAY tópicos que por muy manidos que se encuentren no deben ser apartados definitivamente de la circulación. Conviene, incluso, seguir agitándolos sin tregua, antes y después de su uso, para ver si de este modo se contribuye, al menos, a que sean bien entendidos y, sobre todo, satisfactoriamente interpretados y aplicados. Algo de esto ocurre con los temas de la productividad, que, por su machacona presencia en la calle, en la industria y en la Prensa, han alcanzado, y con pleno derecho, la indudable categoría del tópico.

Ya se sabe, y nadie puede llamarse a engaño, que por productividad se entiende la serie de sistemas, doctrinas y medidas que tratan de elevar el rendimiento de todos los factores que intervienen en la producción y a veces lo consiguen. Es decir, el capital, la máquina, la mano de obra. Con esto se persigue, ni más ni menos, que alcanzar los máximos beneficios con la mejor y más adecuada utilización de esos factores, de todos ellos, sin excluir ni uno solo. Esto está claro y no necesita de complicadas argumentaciones para demostrarlo. Pero hay algo que o no está suficientemente claro o no quiere entenderse con claridad suficiente. Si todos están y estamos de acuerdo en que es ventajoso extraer el máximo rendimiento de esos factores, si nadie discute la conveniencia de que eso ocurra y de que con ello se obtengan los naturales beneficios, parece que la unanimidad ya no es tan cerrada a la hora de repartir esos perseguidos beneficios. Pero acaso convenga recordar, para mejor entender la justa distribución posterior, a costa de quién y de quiénes se alcanzan.

Estos beneficios se obtienen a costa de un mejor estudio de movimientos y tiempos, de una más adecuada instalación de la grande o pequeña industria, de una atinada utilización de la maquinaria, mejorando la anticuada aprovechándola al máximo si no es posible su oportuna sustitución o renovándola cuando esta fórmula resulte factible. Con una más sólida dirección de la empresa y con el conveniente estudio de mercados. Con un mejoramiento de las «relaciones humanas en la empresa», el establecimiento de incentivos y, en definitiva, de todas aquellas medidas que, teniendo en cuenta que es humano quien trabaja, puedan moverle a producir más o mejor.

Dos cuestioness urgen inevitablemente: De quién ha de partir el esfuerzo. A quién han de beneficiar los resultados.

Si la productividad persigue la obtención de un mayor rendimiento por parte de los tres factores que en la producción intervienen, es claro, clarísimo, que a la hora de la verdad esta preocupación debe alcanzar por igual y sin excusa a esos tres factores. Habrá de esperarse, y si hiciera falta exigirse, una intervención decidida y honrada de esos tres factores. Pero nunca de uno solo. La creencia, generalizada más de lo conveniente, de que sólo ha de pedirse mayor rendimiento de la mano de obra, además de perjudicial por incompleto, resultaría evidentemente injusto.

En cuanto a los beneficios, se exige un equilibrado espíritu de justicia en su distribución. Si pudiera conseguirse que llegasen de modo equitativo a quien los produce, habrían de alcanzar en la medida justa a la empresa, a los técnicos y a los obreros. Pero aún es necesario algo más. La empresa no es solamente una ocasión de lucro. La empresa—éste es al menos su nuevo concepto—es un excelente medio de servir, en común, al interés general, en definitiva, de servir a la Patria. Y si con la acertada aplicación de los sistemas que recomienda la productividad se obtienen los esperados beneficios y éstos alcanzan ya a los factores mencionados, hay otra imperiosa exigencia que no puede soslayarse. Si con esos métodos se reducen los precios de coste, esa circunstancia favorable no debe ser utilizada exclusivaemnte en beneficio de esos repetidos elementos. La reducción de los precios de coste habrá de traducirse forzosamente en una reducción de los precios de venta. De este modo los beneficios llegarán, asimismo, al consumidor. Pudiera ser que en ese simple secreto se hallase la clave de una verdadera elevación del nivel de vida, un nivel de vida estable, real y libre de la carrera arruinante de los precios y salarios.

M. VAZQUEZ-PRADA

LA VIDA BREVE

SALARIOS.— De acuerdo con las últimas Reglamentaciones de trabajo, un peón empleado en la construcción de cualquier obra ganará al año 17.117 pesetas con 10 céntimos; un oficial, 24.129 con 48. Lentamente, pero con firmeza que nadie podrá desmentir, se van reduciendo, según fácilmente puede comprobarse, las diferencias antes existentes, en el orden económico, entre los obreros manuales y los obreros del espíritu, que constituyen las capas más numerosas de la clase media.

ANTICOMUNISMO. — Para los que se extasían por las noticias que vienen de Francia y ponen los ojos en blanco ante las fotografías que cuentan cómo se quemaron algunos ejemplares de «L'Humanité» o cómo se asaltó un local del partido comunista galo, bueno será recordar que ninguna escisión se ha planteado en las filas de los militantes europeos; bueno será traer a la memoria que ha continuado en este tiempo, con fruto, la actividad proselitista de los siervos de Moscú. Y es que el anticomunismo no consiste en la acción impulsiva y momentánea, sino en el servicio consciente a una idea superadora del marxismo en sus consecuencias materiales y en las obras del espíritu.

VETERINARIOS.— No conozco todavía las definitivas conclusiones de la I Asamblea Nacional de Veterinarios Posgraduados. Leyendo los resúmenes aparecidos en la Prensa, encuentro, junto a aportaciones nuevas, muchas de las ideas aprobadas en la segunda Asamblea Nacional de Graduados del S. E. U.

SU 98.— No soy de los que se alegran con que Francia e Inglaterra pierdan sus galas coloniales, aunque no esté muy conforme con los procedimientos colonizadores por ellas empleados. Pero quizá les venga bien, a tales pueblos, su 98. Quizá necesiten la definitiva derrota para encontrar el modo de resurgir. Quizá estén necesitando, junto con el fracaso de sus ejércitos y la ineficacia de sus políticos, la aparición de una generación crítica, que haga tabla rasa de cuanta bambolla constituye, hoy por hoy, el telón de fondo de su inevitable decadencia.

LUJO.— Copio de «Comercio, Industria y Navegación», revista de Madrid, la siguiente frase de Franklin: «¿No es la esperanza de poder un día comprar y disfrutar de los lujos una gran espuela para el trabajo y para la industria?» Y pienso en que a muchos efectos, incluso oficiales, sigue siendo lujo, entre nosotros, comprar una pastilla de jabón de olor o un tubo de pasta para los dientes...

GRANADA.— Leemos en los periódicos que el Ayuntamiento de la ciudad andaluza va a invertir 90 millones de pesetas en construir el hotel más importante de Europa, con objeto de controlar los visitantes de unos jardines recién comprados y para resolver el problema en la ciudad de la falta de alojamientos. Es maravilloso comprobar cómo un Ayuntamiento español carece de problemas ciudadanos y tiene dinero de sobra. No en balde, seguimos leyendo, en Granada se liquida el presupuesto municipal, desde hace años, con superávit.

Juan DE ALCALA

Para salir al paso de interesadas interpretaciones, nos complacemos en aclarar que los criterios que se expresan en esta sección, como todos aquellos que aparecen firmados en ésta o en otras, estando en su línea general de acuerdo con el periódico, no representan precisamente la postura del mismo, sino opiniones particulares que, avaladas por la prestigiosa personalidad de los firmantes, están, naturalmente, sujetas a una normal discusión. Su único objetivo es dar lugar al mejor esclarecimiento de las materias a que se refieren.

TINTA con SIFÓN

Ese laurel

AYER, en París, en el bello gran salón de la biblioteca de nuestra Embajada, bajo la presidencia del conde de Casa-Rojas, que tanto tiene de poeta, se ha celebrado un homenaje a Juan Ramón Jiménez. Entre otros oradores intervino el escritor francés Jean Rabelón, conservador del Gabinete de Medallas de la Biblioteca Nacional parisina.

Mañana, en Moguer, y al día siguiente en Huelva, habrá otros homenajes al glorioso merecedor del Nóbel de este año. Uno de los actos va a celebrarse en Fuente Piña, donde está la tumba de "Platero". Va, también, a ser rebautizada con el nombre de Cenobia, que acaba de morir, la antigua calle de las Flores en el pueblo natal del gran poeta.

No sé si es cosa de mis murrias el extraño sabor a ceniza que me deja el pensar en todo esto. En la esposa de Juan Ramón, muerta. En el montón de huesos del lejano "Platero". En el discurso en París del conservador de un Gabinete de Medallas.

A raíz de la inauguración de la Casa de Suecia en Madrid cayeron sobre las cansadas y pálidas sienes de Juan Ramón Jiménez, ya con setenta y cinco años de camino por la vida, los laureles del Nóbel. Fué dos o tres días antes del fallecimiento de su mujer, cuando el gran poeta, ahito de pensar en las glorias humanas, se sentaba a la cabecera de la cama de la enferma en un hospital de Puerto Rico, tan lejos y tan cerca de España, como si hiciera guardia a la biografía de ambos.

Siempre llevan consigo tristeza los laureles tardíos. Desde hace quince o veinte años la obra admirable de Juan Ramón no es ya una fuente, sino un estanque, lleno y quieto, de singular belleza. Todo cuanto se copia en ese lago, que fué manantial, arroyo y río, es ya perfecto desde entonces. Juan Ramón merecía el Nóbel desde hace veinte años. Ese Nóbel que recibe ahora, cuando ya seguramente no le importa.

Cincuenta y cuatro norteamericanos, cuarenta y seis ingleses, treinta franceses hasta doce suizos, han conseguido el Nóbel, que en España obtuvieron Benavente —hace ya treinta y cuatro años—, Echegaray y Cajal. No sé si es sólo cosa de mis murrias evocar las sombras de Galdós, Unamuno, Valle-Inclán, Ortega, Baroja, o don Antonio Machado, aquel de quien decía González-Ruano que "era Dios lo que llevaba dentro de su corazón".

Román ESCOHOTADO

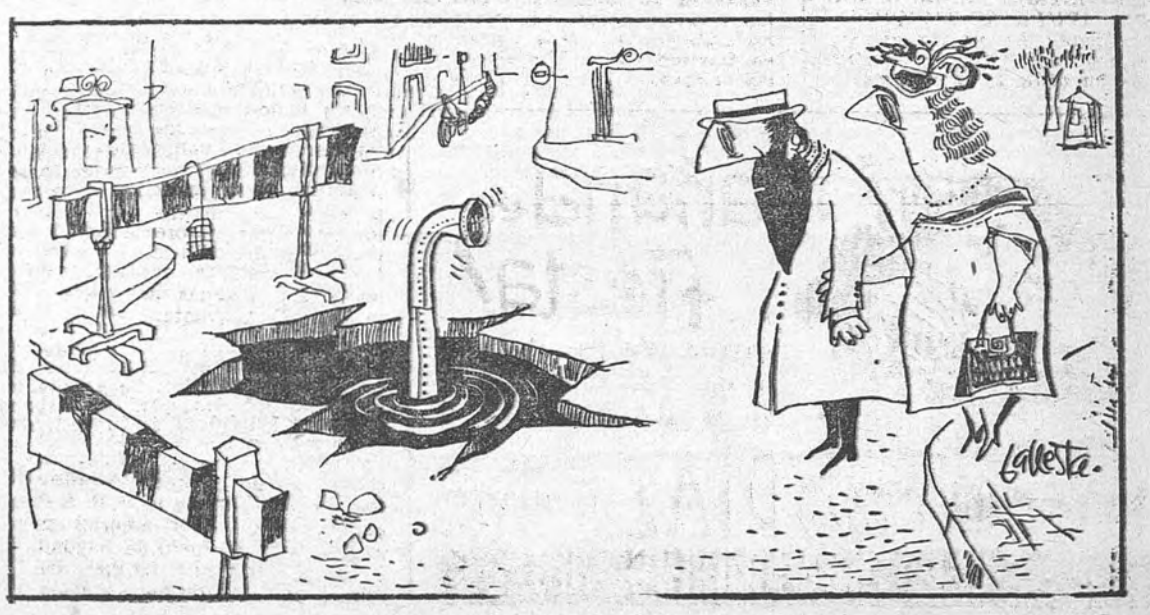

PAVIMENTO

Ayuntamiento de Madrid

LA EVACUACION, REGALO DE PASCUAS INGLES A NORTEAMERICA

UNION FEDERAL EN EL ORIENTE MEDIO

LA INTEGRARIAN SIRIA, JORDANIA, EGIPTO Y ARABIA SAUDITA

La rotunda votación de confianza del Parlamento jordano a favor de la política del Gobierno ha causado general satisfacción en todo el país. Todos los periódicos elogian la actitud del Parlamento al prestar su apoyo al jefe del Gobierno, Sulimán El Nabulsi, en su plan de poner fin al tratado anglojordano, como medida de protesta por la permanencia de las tropas anglofrancesas en Egipto. En la Prensa y en todos los sectores del país se ha acogido con singular beneplácito la noticia de la ayuda financiera que prestarán Siria, Egipto y Arabia Saudí. La denuncia del tratado con Inglaterra es considerada ya como un acontecimiento inevitable, que goza del apoyo popular.

En los medios diplomáticos de Ammán se especula con las posibles repercusiones de la actitud jordana, a cuya política se presta gran importancia. Los observadores de distintos países no vacilan en afirmar que el próximo paso a dar, tras de la abrogación del tratado anglojordano, será la constitución de una Unión Federal, integrada por Jordania, Siria, Egipto y Arabia Saudí. Se asegura que dicha Unión Federal será creada inmediatamente.

La situación en el Oriente Medio a través de la Prensa

GRAN BRETAÑA

«TIMES»: *POCAS SOLUCIONES PARA ESCOGER.—«Los Gobiernos de Inglaterra y Francia tienen pocas soluciones que escoger, excepto la retirada de sus tropas de Port Said. Muchas razones de alta política aconsejan una retirada de nuestras fuerzas. Existe una diferencia entre una ordenada retirada y una completa fuga, y tal es lo que la mayoría de la Asamblea General de las Naciones Unidas pidió la semana pasada, cuando solicitó a las fuerzas británicos una retirada inmediata.»*

«MANCHESTER GUARDIAN»: *UN RETIRADA POR FASES.—«Mister Selwyn Lloyd no dió ninguna clara indicación de cuándo y si se dará cumplimiento a la petición de las Naciones Unidas, pero la última esperanza a que podemos aspirar es a una retirada por fases y sometida a las condiciones del acuerdo.»*

TURQUIA

«YONI SABAH»: *AYUDA RUSA A SIRIA. — «Quinientos cuatro barcos rusos han cruzado el estrecho de los Dardanelos, entrando en el Mediterráneo. El número de barcos que cruzan va en aumento. Rusia envía las armas por esta ruta, a través de Albania, y también desde sus puertos del Báltico, por Gibraltar.»*

«GECEPOSTASI»: *LIBANO SOLICITA AYUDA DE TURQUIA. — «El Líbano ha pedido ayuda a Turquía para el caso de un ataque sirio, en vista de la creciente expansión de la influencia comunista en el Oriente Medio.»*

«HURRIYET»: *REACCION EN SIRIA.—«Los sirios están comenzando a preocuparse por las exaltadas acciones de los elementos prosoviéticos en Siria. Los soldados rusos disfrazados de técnicos, han desaparecido repentinamente de las calles y han acampado en el desierto.»*

Wáshington corresponderá con dólares y petróleo

RANDOLPH CHURCHILL RESUME: "HITLER, CON TODOS SUS DEFECTOS, NO INVERNO EN JAMAICA"

LONDRES (Crónica telefónica de nuestro corresponsal). — John Brown—supongo que entre esas fuerzas se halle alguien con tan popular nombre—ha evacuado la trinchera que ocupaba en los aledaños de El Cap, sobre el canal de Suez. Con él se retiró su compañía, ariete del dispositivo de las fuerzas de la 29 brigada británica, al mando del general Cecil Beaking, y su puesto fué inmediatamente cubierto por el contingente danés del «cuerpo de policía» de las Naciones Unidas. Es éste el primer signo concreto de que el Gobierno de Su Majestad ha decidido dar por terminada la aventura egipcia y evacuar Port Said. Otra señal más de dicha intención—señal indirecta, pero no menos clara—es que el general Eisenhower ha permitido hoy a las Compañías petrolíferas americanas que reúnan sus recursos para abastecer en común a los pueblos europeos.

NO HAY DUDAS SOBRE LA RETIRADA

Aun cuando oficialmente todavía se carece de noticias definitivas respecto de la retirada de las tropas anglofrancesas, la Prensa londinense no pone ya en duda que tal es, efectivamente, la decisión del Gobierno de Su Majestad. Cabe consignar, por cierto, que míster Butler se entrevistó ayer con el embajador estadounidense, teniéndose entendido que le comunicó la noticia de la retirada, así como las fechas en que tendrán lugar las diversas «etapas» de la operación, comunicación ésta que en vano había esperado la Cámara de míster Lloyd. Se asegura que, a cambio de dichas seguridades, Eisenhower ha ofrecido el petróleo y los dólares que la Gran Bretaña necesita. (Londres no parece contar con ayuda petrolífera soviética; París, sin embargo, recibirá unas 350.000 toneladas antes de finales de año, y según informes recibidos hoy en Londres, Francia confía en poder obtener hasta dos millones de toneladas de petróleo soviético anuales para 1959.)

Si hemos de dar crédito a fuentes generalmente bien informadas, el último John Brown saldrá de Port Said antes de las Pascuas navideñas. Lógicamente no se podía prever otro desenlace que éste. Mas también es cierto que la lógica no es siempre la que inspira el desarrollo de la Historia, y aventurado sería pronosticar, pues, que ese capítulo de la historia británica ha concluído realmente del todo.

PINEAU LLEGA A LONDRES

M. Pineau llegó a mediodía a Londres, y desde entonces ha estado encerrado en discreto coloquio con lord Salisbury, Mr. Lloyd y Mr. Butler, en el 10 de Downing Street. Se sigue asegurando aquí que Francia se muestra aún reacia a abandonar el pájaro que tiene en sus manos en Port Said a cambio de los dos pájaros que gorgojean, respectivamente, en los tejados de la Casa Blanca y del rascacielo de la O. N. U., en Nueva York. Pero no parece que esta acción de retaguardia que el Gobierno francés está librando actualmente pueda modificar el inexorable desarrollo de los acontecimientos. La situación económica inglesa y francesa no puede permitirse el lujo de prescindir de una ayuda americana, cada día más urgente, ni puede sobrevivir a un cierre prolongado del Canal. Y, como es sabido, ambas, la ayuda yanqui y la reapertura del Canal, dependen de la retirada anglofrancesa de Port Said.

NO HUBO ENTREVISTA A TRES

No hubo entrevista a tres entre M. Pineau, Mr. Lloyd y Mr. Menderes, ni hubo, por cierto, comunicado alguno que echara algo de luz al término de los coloquios londinenses sobre las razones de la visita del ministro de Asuntos Exteriores turco. Tal silencio se interpreta aquí también como señal de que no hubo acuerdo entre Londres y Ankara. Como igualmente se interpreta como señal de desacuerdo entre Ankara y París el que los tres ministros no aprovecharan esta coincidencia para reunirse en Londres. Se tiene entendido que Mr. Menderes instó a sus colegas francés y británico a dar por terminada la aventura egipcia, pues, de lo contrario, corría, a su juicio, serio peligro la existencia del Pacto de Bagdad. Mas si así es, cabe sorprenderse ante el signo de desacuerdo que hoy se registra en Londres, puesto que dicha falta de concordancia parece contradecir la noticia de que la Gran Bretaña ha decidido evacuar Port Said. Cierto es que el Gobierno británico sigue poniendo determinadas condiciones, pero éstas no van encaminadas a entorpecer un acuerdo. Se trata, en efecto, de la «limpieza del Canal» y de la reafirmación de los famosos «seis puntos» aprobados en su día tanto por la Asamblea de la O. N. U. como por Egipto

OPOSICIONES A LA EVACUACION

Queda por ver cuál será la reacción de los elementos «imperiales» conservadores. El «Daily Telegraph» sigue oponiéndose a la evacuación, y el «grupo de Suez», conservador, no aceptará fácilmente lo que a sus ojos sólo puede ser interpretado como una derrota. Y queda por ver también cómo puede sobrevivir políticamente sir Anthony Eden—y posiblemente su Gobierno—después de tan evidente fracaso. En las filas conservadoras—mucho más incluso que en las laboristas—, la «moral» que más pesa en la balanza de sus juicios es la del éxito. Este éxito no ha sido logrado, y sintomático es, sin duda una carta de Randolph Churchill publicada en el «Manchester Guardian»: «El único ejemplo de una obstinación y fatuidad equivalentes que recuerde en la historia reciente—dice el hijo del ilustre caballero que hoy cumplió ochenta y dos años—es el del difunto Adolfo Hitler, cuando condenó al Ejército alemán a permanecer ante Stalingrado en el invierno de 1942. Pero Hitler, con todos sus defectos, no invernó en Jamaica.»

A medida que la isla vaya conociendo el precio exacto de la aventura pasada, ese «invierno» en Jamaica costará a sir Anthony Eden, sin duda, bastante más que las 700 libras que tuvo que pagar por el avión de la B. O. A. C. Voluble y versátil es la opinión popular: contraria a la guerra en principio, inesperadamente favorable diez días después, y hoy vuelve a darle decididamente la espalda a sir Anthony Eden. Y lo curioso es que ahora se empieza a poder leer en la Prensa conservadora los argumentos que tan sólo hace tres semanas publicaron exclusivamente los órganos liberales y laboristas. Así, quien ayer todavía fué acusado de anglófobo por su actitud contraria a la intervención (o de traidor, como cuando se trataba de los isleños), empieza a merecer ahora el título de «verdadero amigo de la Gran Bretaña».

Guy BUENO

TURQUIA PUEDE CONSIDERAR NECESARIA LA INVASION DE SIRIA

ASI LO ESTIMAN LOS CIRCULOS POLITICOS DE LONDRES

Estados Unidos apoyan a los países del Pacto de Bagdad

Las actitudes de los distintos grupos interesados en la cuestión siria permanecen aparentemente invariables. La máxima actividad en este sentido la realiza la Delegación turca, que actualmente negocia en Londres. Fuentes autorizadas de dicha capital anuncian que el ministro turco de Asuntos Exteriores hará saber a Selwyn Lloyd que Turquía puede considerar necesario invadir Siria para evitar que este país se convierta en un satélite soviético. Si las concentraciones soviéticas en Siria obligaran al Iraq a penetrar en territorio sirio, Turquía se vería obligada a prestarle ayuda. A este fin, dicen los litados círculos, la Delegación turca trata de saber si su país sería apoyado por Inglaterra si se produjese un eventual movimiento de represalia soviético por el Norte. Sin embargo, dichas manifestaciones contrastan con las declaraciones de otros portavoces, los cuales aseguran que Menderes trata de persuadir a Inglaterra para que se retire de Egipto a fin de evitar una reanudación de las hostilidades.

Movilización en Turquía

Se ha confirmado, por otra parte que Turquía ha hecho algunos llamamientos a filas. En Estambul se justifica esta movilización parcial achacándola a la proximidad de las maniobras que, siguiendo un programa «normal», se efectuarán dentro de dos semanas en los sectores oriental y occidental del país. Se ha admitido, no obstante, que han sido adoptadas medidas de alerta a lo largo de la frontera.

Actitud norteamericana

La declaración del departamento de Estado norteamericano respecto a la situación en el Oriente Medio es considerada en los medios diplomáticos de Wáshington como un aviso a la U. R. S. S. de que aunque Norteamérica no es miembro del Pacto de Bagdad, lo apoya totalmente. Se dice, asimismo, que la alusión a «cualquier amenaza política o territorial» debe de ser interpretada en el sentido de que los Estados Unidos protegerán al Gobierno de Nuri El Said contra todo intento de derrocamiento. Se espera que la nota norteamericana, pese a que no menciona los medios que Wáshington pondría en acción para apoyar prácticamente sus promesas, constituye una advertencia sobre las maniobras comunistas en el Oriente Medio y un intento dialéctico de fortalecer a los grupos anticomunistas de los países de aquel sector. Se espera igualmente que Wáshington acceda en breve a satisfacer las peticiones iraquíes de aviones a reacción

Protesta siria y judía en la O. N. U.

El embajador sirio en las Naciones Unidas ha declarado que Francia ha enviado una división y 1.100 aviones a Israel. Protestó por la concentración de tropas anglofrancesas en territorio judío para atacar a Siria. Los observadores de la O. N. U. informaron de que carecían de noticias sobre tales concentraciones.

Por su parte, el delegado de Israel ha protestado por las recientes declaraciones de Chepilov en Copenhague y acusó, a su vez, a Siria y a otros países árabes de preparar una agresión contra su país.

¡Mañana es fiesta!
Haga sus fotos y no olvide que nuestros trabajos de laboratorio son excepcionales
ESTABLECIMIENTOS DIAZ
Sucursal G Goya, 38 T. 362797
Carmen, 15 T. 311305
"El Hogar del Aficionado"

EL FRACASO ANGLOFRANCES TIENE UN NOMBRE: NASSER

PARA INGLATERRA ERA EL OBSTACULO A SU DOMINIO SOBRE EL CANAL DE SUEZ

PARA FRANCIA ERA EL CAUDILLO ARABE QUE AMENAZABA SU SEGURIDAD COLONIAL

PARIS (Crónica telefónica de nuestro corresponsal).—*Mientras Pineau recorre en Londres su verdadero camino de Damasco, que es el camino del arrepentimiento, a estas horas, cuando se conoce en Francia la decisión británica de retirarse de Suez, ni siquiera un nuevo Chauvin sería capaz de imaginar una zona de Port Said ocupada en exclusiva por las tropas francesas. A Pineau no le queda otro recurso que beber esta noche el cáliz de la amargura hasta la última gota, diluyendo entre las nieblas londinenses las últimas esperanzas que el Gobierno francés guardaba todavía de salvar, por lo menos, las apariencias preservando en última instancia un pequeño pretexto dialéctico para basar sobre su endeble posición la propaganda de la retirada.*

CLIMA DE VELATORIO

Ayer tarde, en el ministerio de Asuntos Exteriores, la habitual reunión periodística tenía cierto clima de velatorio porque si la retirada de Suez es un golpe duro para el Gobierno británico, resulta mucho más para el francés. Desde el primer día del desembarco hemos venido subrayando la diferencia esencial que distinguía la guerra inglesa de la guerra francesa en Suez. Para los ingleses, Nasser era un inconveniente material, pero los franceses intentaban aplastar en Nasser un líder panárabe. Por eso, ahora Inglaterra tiene dificultades sobre las garantías futuras que regularán el tráfico por el Canal, mientras Francia forcejea mucho más alrededor de la propia retirada militar.

Además, el desplazamiento del cráter peligroso en el Próximo Oriente hacia las tierras de Siria, aleja simultáneamente el interés francés por los nuevos peligros. Francia tiene intereses norteamericanos que sólo alcanzaban Egipto, pensando en resolver sus problemas e Argelia. Pero los intereses franceses quedaban excluidos del Próximo Oriente, siendo ahora Inglaterra la interesada y que, a fin de cuentas, con la intervención americana en el Pacto de Bagdad salva los principios morales de su política, aunque pierda sus beneficios materiales. Al emigrar el centro de gravedad hacia Siria y el Iraq, cada vez Francia queda más lejana e indiferente al problema. Incluso para que el asunto resulte más duro, esta especie de movilización americana de última hora en favor de los países del Pacto de Bagdad, solemnemente realizada en la declaración del departamento de Estado, que socorre de especial manera al Iraq, deja a Francia paradójicamente molesta porque Iraq ha sido tradicionalmente una de las naciones más encarnizadas contra la política francesa en Africa del Norte; y concretamente el nombre de su representación en la Q. N. U., Hamali, se pronuncia en los corredores del Quai d'Orsay casi como edición de bolsillo del diablo. A pesar de todos los pesares, ayer tarde el ministro encargado de los servicios de Prensa confesaba noblemente:

—El sitio más peligroso de Oriente Medio hoy día es Siria.

Y para proteger al Iraq de Siria, Francia debe abandonar sus últimos sueños de aplastar a Nasser, esperando recibir en recompensa la paz de Argelia. El replanteamiento de la situación en Oriente Medio se hace literalmente a contrapelo de los intereses franceses.

EL TEMA DEL PETROLEO AMERICANO

A última hora se ha publicado la noticia de abastecimiento americano de petróleo a Europa, extendiéndose la noticia con la natural rapidez que un tema motorizado debe poseer. Más o menos esperada para las próximas semanas la decisión americana, su sensacional adelanto tiene, sin embargo, gran significación política porque llega antes de que los anglofranceses abandonen Suez y tan sólo bajo la promesa formal de que el comunicado que esta noche redacten Lloyd y Pineau prometa la partida de las fuerzas del desembarco. Sin olvidar que la redacción del documento debe ser tan difícil que, según fuentes oficiales, no se hará público hasta el próximo lunes. Tres días de meditación necesitarán estos amargos renglones.

Pero hay algo más que debemos subrayar con tinta precisamente roja. A la buena e indudable voluntad americana, cuyo crecimiento en las últimas jornadas hemos procurado seguir con minuciosa atención, se añade una maniobra, vaya usted a saber si maquiavélica o simplemente apurada, del Gobierno francés para recibir un suministro ruso de petróleo, acrecentando de manera considerable las actuales cifras. Esta tarde, el portavoz del Quai d'Orsay confirmó la existencia de conversaciones comerciales —«técnicas, técnicas, técnicas», repetía como coartada el conferenciante— entre el Gobierno francés y el ruso para aumentar la actual aportación de petróleo soviético a Francia, que apenas alcanza las 300.000 toneladas y llegar en tres años a la cantidad de 1.900.000 toneladas que teniendo en cuenta el consumo anual francés, de unos 18 millones de toneladas—no confundir el consumo estricto del país con la entrada de petróleo destinado a refinación, que se eleva a 25 millones—, abastecería así casi el 20 por 100 del consumo francés en 1959.

Las palabras de Mikoyan en Moscú, avisando, posiblemente con cierta sorna la existencia de estas negociaciones y el convencimiento americano de que su indiferencia ante los problemas europeos empezaba a traspasar las fronteras de la resistencia, ha combinado esta sensacional inversión de la postura americana respecto a sus enfurruñados aliados de antes de ayer. Así, tenemos ya en camino el petróleo americano, mientras Pineau afila el lápiz de las desilusiones para firmar la retirada sin condiciones de las tropas de Suez.

Queda ahora por saber dónde irán esas tropas —asunto de no pequeña entidad. ¿Chipre? ¿Malta? ¿Desmovilización auténtica?— y qué garantías ofrecerá Lloyd para la regularización del tráfico en el Canal. De todas maneras, el fracaso de la expedición militar alcanza ese cien por cien que Mollet quería rebajar desesperadamente. Pero, en definitva, la suerte de un Gobierno vale menos que el destino de un país, y Pineau habrá firmado con su propio nombre la confesión de que Pineau se había equivocado. Y de que en el actual momento del mundo, más grave posiblemente que los más graves de la crisis de Suez, no tolera posturas infantiles, ni rabietas, ni testarudeces, cuando el horrible fantasma de la guerra mundial está hoy más cerca que nunca.

Salvador LOPEZ DE LA TORRE

UNIDADES DE SALVAMENTO DE LA O. N. U. HACIA EL CANAL

LA FLOTA ESTA COMPUESTA POR BARCOS DE HOLANDA, DINAMARCA, SUECIA Y ALEMANIA

Unidades navales de Holanda, Dinamarca, Suecia y Alemania se dirigen hacia el Mediterráneo, bajo el patrocinio de las Naciones Unidas, a fin de proceder, "tan pronto como sea posible", a la limpieza del canal de Suez.

Mientras tanto, dos compañías de salvamento, una holandesa y otra danesa, activan urgentemente sus preparativos para enviar al Canal una gran flota de remolcadores, grúas flotantes, navíos de salvamento y otros modernos equipos técnicos que, según un portavoz de una de estas compañías, podrán partir hacia su destino a mediados de diciembre. A estos equipos se anticiparán grupos de técnicos que saldrán en avión esta misma semana.

LOS INGLESES CONTINUAN TRABAJANDO

Pese a la decisión de las Naciones Unidas de llevar adelante bajo su control la limpieza del Canal, los ingleses prosiguen los trabajos de salvamento en la zona que controlan. Otro de los barcos hundidos ha sido retirado ayer por la mañana, coincidiendo con la llegada del teniente general norteamericano Wheeler, a la cabeza del grupo de ingenieros de su país que, por encargo de las Naciones Unidas, supervisarán la limpieza del Canal. Los buques hundidos son 49.

PETICION NORUEGA

Noruega ha solicitado de Suecia, Italia, Holanda, Estados Unidos y la U. R. S. S. que se unan en una acción diplomática cerca de Egipto, a fin de que este país permita la salida de los buques noruegos bloqueados en la zona norte del Canal.

Protesta egipcia por una agresión británica

Egipto ha protestado ante las Naciones Unidas por la violación del "alto el fuego" realizada por dos aviones de caza británicos, que han ametrallado una posición de baterías antiaéreas y vehículos militares egipcios en Ismailía.

DEVOLUCION DE PRISIONEROS

Israel ha anunciado que devolverá a Egipto veintisiete prisioneros heridos. Asimismo ha anunciado que se estudia la puesta en libertad de los cinco mil prisioneros hechos a Egipto en la campaña del Sinaí. Los otros mil prisioneros restantes podrían ser canjeados por los prisioneros judíos en manos egipcias.

NOTA INTERNACIONAL

Y AHORA, SIRIA

EN la nota del 28 del pasado mes nos permitíamos afirmar que Inglaterra y Francia retrasarían la prometida evacuación de sus tropas de Egipto, pese a los acuerdos de las Naciones Unidas. «Hay que temer que medie entre bastidores una maniobra de demora anglofrancesa «a ver qué pasa» en Siria, Jordania e Iraq», escribíamos. El discurso de Selwyn Lloyd, por confuso que sea, establecía ayer tal serie de condiciones a la retirada reclamada que ni los más optimistas suponen que se realice—si se realiza—antes de Navidad. En Jordania ya ha pasado algo: la denuncia del tratado con Inglaterra. En cuanto a Siria y el Iraq lo que pueda pasar es de temer suceda pronto. Desde ayer, la alarma cunde por todo Oriente Medio, y desde Suez el foco de la crisis se ha desplazado a Damasco y Bagdad. Es la más grave crisis registrada en las relaciones de ambos países desde junio de 1949, cuando estuvo a punto de estallar un conflicto abierto. Entonces era Presidente sirio el coronel Husni Zaim, asesinado poco después, y gobernaba en Bagdad Nouri Said, el actual «premier» iraquí. Desde esa fecha, Siria ha evolucionado en su política, alineándose decididamente al lado de Egipto. Iraq, en cambio, por la continuidad de Nouri —trece veces jefe de Gobierno—, se ha mantenido en la misma línea, que persigue la creación del Creciente Fértil, agrupando en torno a Bagdad a Jordania y Siria, y favorable a Inglaterra, patrocinadora de esta idea desde la época en que la lanzó Abdalla de Jordania, al día siguiente de la aparición del Estado de Israel.

Iraq firmó en febrero de 1955 el tratado con Turquía. Siria respondió con el acuerdo político, militar y económico de marzo del mismo año signado con Egipto. Por una incongruencia lamentable, los occidentales creen que avivando las discordias entre los pueblos árabes —y no faltan nunca pretextos ni pugnas tradicionales—, ellos han de ser los vencedores. Los resultados han sido exactamente opuestos. La nueva amenaza en Oriente Medio—en realidad la cuestión siria comenzó a agravarse en octubre—es el resultado de la presión que se ha ejercido sobre parte del bloque árabe para alinearla al lado occidental, contra la otra parte, remisa a seguir la tradicional política de influencia británica. No hay más que recordar la famosa misión Templer en Jordania, concluída como se sabe. Ahora, contra Siria se ha iniciado una maniobra muy peligrosa, que constituye en el fondo una operación de flanqueo sobre Egipto. Pero, ¿cuáles van a ser los resultados? Es como acercar una cerilla a la mecha del polvorín.

El 25 de noviembre, Radio Damasco acusaba a Iraq de fomentar una conspiración apoyando a elementos favorables a la Gran Siria, bajo el patrocinio de Bagdad. Por su parte, Iraq afirma que hubo una tentativa de asesinato contra Nouri Said, principal creador del Pacto de Bagdad. El 26 quedan cortadas las comunicaciones aéreas entre los dos países. El 27, Iraq alega envíos de armas soviéticas a Siria, se declara «dispuesta a defender su dignidad por todos los medios legales» y pide armas a los Estados Unidos; Siria replica afirmando que ha adoptado «una política nacional árabe que reposa sobre la neutralidad positiva» y desmiente que reciba armamento del lado soviético.

El golpe contra el canal de Suez ya se sabe cómo fué montado: «una guerra preventiva» de Israel contra Egipto y a continuación la intervención anglosajona. ¿Quién dice que ahora no habrá un ataque igualmente «preventivo» contra Siria seguido de una intervención análoga? Que en Estados Unidos se siente inquietud ante la situación lo indica que además de las unidades de la VI Flota que se desplazaron hacia aquella zona, otras unidades navales han partido ayer desde el Atlántico con rumbo no señalado en el Mediterráneo.

Porque el conflicto en Siria no sería localizable como en Suez. A estas horas están alerta en las fronteras respectivas los turcos, los iraqueses, los jordanos, los sirios, los libaneses y los judíos, sin contar las fuerzas que Inglaterra mantiene aún en Jordania. Los turcos se sienten alarmados porque entre Siria y la U. R. S. S. no media más que trescientos kilómetros de territorio turco. Los iraqueses han sentido el duro golpe de la destrucción de los dos «pipe line» que desde los pozos de Mossul, Erkonle y Kahangin desembocaban en Banyai y Trípoli. Siria se alarma ante el estado de inquietud en Djebel Drusso, foco tradicional de rebeliones y donde agentes extranjeros quieren montar una marcha sobre Damasco, y ante los preparativos judíos en su frontera. En Tel Aviv, por su parte, no se conforman con retirarse de Sinaí y creen poder probar su fuerza ahora contra el aliado más firme de Egipto. Líbano ha sentido siempre demasiado temor ante el vecino damasceno. Ingleses y franceses repiten a quien quiere oírles que quien manda en Siria es el coronel Sarraje, hombre del partido socialista árabe y dispuesto a atacar. Y por si fuera poco, los cuatro países musulmanes del Pacto de Bagdad, Turquía, Irán, Iraq y Pakistán, a lo largo de tres conferencias han estudiado la situación y se muestran preocupados por la inestabilidad y la política siria.

Demasiada preocupación y demasiado interesada. Todo indica que Inglaterra y Francia quieren jugar una nueva baza —las famosas bazas de que habla Pineau—apoyándose en una excitación de rivalidades y conflictos entre los pueblos de Oriente Medio, con tal de salvar sus intereses y recuperarse del fracaso de Suez. Parece que no les importa poner con ello en peligro la escasa paz que aún queda en el mundo. Estados Unidos ha hecho advertencias prudentes. Pero, dada la inutilidad de sus consejos en el caso de Suez, ha adoptado disposiciones navales. Y este lenguaje es el único que puede salvar la nueva crisis que se presenta.

J. L. GOMEZ TELLO

Todos dicen: ¡Qué demonio!
Para Muebles, Celedonio
Armario, 260. Comedores, 2.725. Alcobas, 3.500. Cuarto estar, 1.675
Facilidades pago. VALVERDE, 18. Teléfono 228715

Ayuntamiento de Madrid

BUDAPEST SIGUE SIENDO UNA CIUDAD SITIADA

Ocho Premios Nóbel expresan enérgicamente su protesta por la sangrienta intervención rusa en Hungría

Juan Ramón Jiménez figura entre los firmantes del telegrama dirigido a Bulganin

ESTOCOLMO.--Ochos premios Nóbel han dirigido un enérgico telegrama al primer ministro soviético, Nicolai Bulganin, como protesta por la violenta represión rusa de la rebelión anticomunista húngara.

Entre los firmantes del telegrama figura el Premio Nóbel de Literatura de este año, el poeta español Juan Ramón Jiménez. (Efe.)

No han cesado los tiroteos y los guerrilleros conservan aún posiciones cerca de la capital

PUEDEN CONSIDERARSE FRACASADAS LAS NEGOCIACIONES ENTRE LOS CONSEJOS OBREROS Y EL "GOBIERNO" COMUNISTA

VIENA.—Radio Praga ha dicho que de cuando en cuando se registra tiroteo en Budapest. Declaró que, según su corresponsal en la capital húngara, una Comisaría de Policía recibió el miércoles, a las nueve de la noche, varias llamadas telefónicas de residentes en la zona de la Colina de Gollert, que daban cuenta de que se oían disparos en el distrito.

En las últimas semanas se ha tenido noticia de varios choques entre los guerrilleros de la libertad y la Policía comunista o las tropas soviéticas. Los guerrilleros operan, igualmente, en los montes de Viseográd, al nordeste de Budapest.

Viajeros llegados a Viena, procedentes de Hungría, dicen que Budapest sigue siendo una ciudad sitiada. Subrayan que el toque de queda se mantiene estrictamente en vigor y han señalado que desde un tanque ruso se abrió fuego contra un vehículo en el que viajaban cuatro personas, a su paso por la Legación de Suiza, poco después de la hora señalada para iniciarse el toque de queda. Tres de los ocupantes resultaron muertos. El cuarto, aunque gravemente herido, pudo abandonar el vehículo y refugiarse en la Legación.

Los viajeros agregan que tanques rusos montan guardia sobre todos los puentes situados sobre el Danubio y en los más importantes cruces de carretera, así como en los sectores próximos al Parlamento, ministerio de Defensa y sede del partido comunista. (Efe.)

LA NACION HUNGARA, AL BORDE DE LA ANARQUIA

VIENA.—Los obreros húngaros se encuentran al borde de la anarquía después del nuevo desaire que han recibido por parte del Gobierno «marioneta» de Kadar.

Las peticiones de los obreros para crear una organización nacional obrera han sido calificadas de «destructoras» por el órgano «Nep Akarat», de la Unión Sindical gubernamental. Este parece ser el fin de las negociaciones entre el Consejo Central de Obreros de Budapest y el jefe del Gobierno, Janos Kadar. Negociaciones que han durado tres semanas, durante las cuales el jefe del Gobierno «marioneta» se ha mostrado más obstinado. Un portavoz de los obreros ha manifestado que si Kadar continúa en su intransigencia ello significará la «total anarquía».

Mientras procura llegar a un arreglo con el Gobierno de Kadar, el Consejo de Budapest intenta también la organización de un Consejo Nacional que represente a todos los obreros del país. A este objeto realiza una gran campaña.

La principal dificultad son las comunicaciones, pues es casi imposible establecer contactos telefónicos entre los Consejos de obreros.

No hay jueces bastantes para juzgar a los patriotas prisioneros

VIENA. — El Gobierno húngaro ha manifestado que no existen suficiente número de jueces en Hungría para juzgar a todos los prisioneros que obran en poder de los soviéticos, según ha hecho público Radio Budapest.

La emisora comunista no especificó cuántas prisioneros se encuentran en manos de los rusos, ni cuándo fueron capturados. (Efe.)

SUBMARINOS SOVIETICOS EN EL MEDITERRANEO

CON LA VI FLOTA NORTEAMERICANA, EN EL MEDITERRANEO.—El comandante de la VI Flota de los Estados Unidos, vicealmirante Charles R. Brown, dice que el constante incremento de la flota submarina soviética representa una grave amenaza a las líneas de abastecimiento del Mediterráneo. Brown declara que las bases terrestres en Europa pueden no ser seguras y que su destrucción en caso de guerra abierta daría al traste con todos los planes de abastecimiento transatlántico, por lo que, dice, está totalmente satisfecho con su "base flotante", si bien no cabe quitar importancia a la amenaza rusa. El vicealmirante aboga por la creación de equipos antisubmarinos, aéreos y de superficie, para contrarrestar el probable aumento de la actividad submarina en caso de guerra.

Brown hizo estas declaraciones a bordo del crucero pesado "Salem", buque insignia de la VI Flota, desde la que dirige la "Operación Medlandez 6-56", que entró en su fase final. Intervienen en ella las fuerzas antibias de la repetida flota y un batallón reforzado de Infantería de Marina. (Efe.)

La VI Flota norteamericana denuncia su presencia como una grave amenaza para las comunicaciones aliadas

RADIO MOSCU ACUSA A WASHINGTON DE VIOLACION DE LA NEUTRALIDAD AUSTRIACA

Rusia afirma que Norteamérica está instalando bases en Austria

LONDRES. — Radio Moscú dice que los Estados Unidos están tratando de restablecer sus bases aéreas en Austria, con violación de la neutralidad de este país, al amparo de la evacuación aérea de refugiados de Hungría en aviones militares, "para cuyo aterrizaje —dice la emisora soviética—ha solicitado ya Norteamérica permiso de las autoridades austríacas el martes pasado". La radio roja agrega que al día siguiente negó la especie la Embajada estadounidense en Viena, pero que declaró que una petición austríaca de aviones norteamericanos sería objeto de rápida y favorable consideración, por lo que, concluye Radio Moscú, "como algunos de los refugiados húngaros pudieran permanecer en Austria largo tiempo, Austria se transformaría en base aérea de los Estados Unidos". (Efe.)

Polonia, dispuesta a aceptar la ayuda occidental

BERLIN.—Polonia está dispuesta a aceptar la ayuda norteamericana, según han dicho fuentes bien informadas de Varsovia, pero los Estados Unidos deberán hacer el primer movimiento y no tratar de imponer ninguna condición política, agregaron.

Las fuentes informantes dijeron que no hay ninguna cláusula secreta en el recientemente concluído acuerdo polacorruso que excluya la ayuda occidental, siempre que se trate de proposiciones estrictamente comerciales.

«Las proposiciones comerciales que Polonia está dispuesta a aceptar—dicen las fuentes—serían una ayuda de unos trescientos millones de dólares, principalmente en forma de algodón norteamericano y equipo industrial para las minas polacas de azufre." "Conversaciones comerciales a este respecto se han celebrado extraoficialmente con diplomáticos norteamericanos en Varsovia—siguen diciendo los informantes—, pero oficialmente no se ha anunciado nada hasta el momento." (Efe.)

Encuentros armados ruso-yugoslavos en la frontera húngara

BONN.—El periódico de la Alemania occidental «Ruhr-Nachrichten", de Dortmund, informa hoy en un telegrama fechado en Viena, que las tropas soviéticas y yugoslavas chocaron recientemente en la frontera yugoslava y que, como consecuencia de la lucha 18 soldados rusos resultaron muertos.

Dice el periódico que un grupo de rusos mandados por un sargento cruzaron la frontera desde Hungría, adentrándose en territorio yugoslavo en busca de alimentos. Entraron en varias granjas y las saquearon. Los granjeros, entonces, avisaron a las tropas yugoslavas, que encontraron a los rusos en el almacén de una granja. Se produjo la lucha, y 18 soldados soviéticos murieron. (Efe.)

Detención de titoístas en la Alemania soviética

BERLIN.—El Gobierno comunista de Alemania oriental ha anunciado la detención del doctor Wolfgang Harich, dirigente político calificado de "titoísta", acusado de presidir una organización de espionaje anticomunista que intentaba derrocar al régimen rojo.

También fué detenido el fiscal general.

La oficina del fiscal ha anunciado que Harich fué detenido en compañía de dos hombres que no han sido identificados. El anuncio dice que el grupo de Harich trabajaba de acuerdo con el servicio de espionaje norteamericano del Berlín occidental. Añadió que también actuaba de acuerdo con el grupo de intelectuales hungaros que se oponen al régimen comunista de Kadar.

En los círculos occidentales se afirma que el arresto de Harich se debe a su oposición a los jefes stalinistas de Alemania oriental. (Efe.)

LA O. N. U. PREPARA UNA NUEVA PROPUESTA SOBRE EL PROBLEMA HUNGARO

SEDE DE LAS NACIONES UNIDAS (Nueva York).—Los delegados de los países occidentales en las Naciones Unidas están elaborando una nueva resolución sobre el problema húngaro, que será propuesta en el caso de que el Gobierno húngaro rechace o no responda a la propuesta según la cual se solicita la entrada de observadores de las Naciones Unidas en Hungría.

La Delegación norteamericana ha celebrado conversaciones con los delegados de más de doce países para estudiar una moción por la que se pediría al secretario general, Hammarskjöld, que enviase observadores a un país vecino de Hungría, por ejemplo, Austria, si en Budapest se negaba definitivamente la entrada a aquéllos.

Otra moción, que es objeto de estudios por parte de Italia y otros países, se refiere a la condena abierta del régimen de Janos Kadar.

Ninguna de las dos ha sido presentada ante la Asamblea General de las Naciones Unidas, y se considera poco probable que se presenten antes de la próxima semana

Kadar ha "ignorado" hasta ahora el llamamiento de las Naciones Unidas

SEDE DE LAS NACIONES UNIDAS (Nueva York). — El secretario general de la O. N. U., Dag Hammarskjoeld, ha informado a la Asamblea General que aún no ha recibido contestación del Gobierno húngaro a su petición de visitar Budapest. Dice su informe sobre la situación en Hungría.

«Al tiempo de redactar este documento, el secretario general no ha tenido respuesta del Gobierno de Hungría. Sin embargo, ha sido informado de que, como consecuencia de las dificultades de transmisión, su petición del 28 de noviembre no llegó a Budapest hasta el 29. El secretario general hará circular por separado la contestación que espera del Gobierno húngaro, tan pronto la reciba.»

Cínico mensaje de Bulganin al primer ministro canadiense

HELSINKI.—El jefe del Gobierno ruso, Nikolai Bulganin, ha enviado un mensaje al primer ministro canadiense, Louis Saint Laurent, en respuesta a la carta que éste le envió el pasado día 13 del actual, en la que Seint Laurent hacía responsable a la Unión Soviética de la situación en Hungría, y en cuyo mensaje el dirigente soviético dice: «Al parecer, el Gobierno canadiense posee noticias tendenciosas sobre los acontecimientos en Hungría».

MARRUECOS ESTRENA HISTORIA

TIEMPOS NUEVOS, VIEJAS ARTES

TETUAN (De nuestro enviado especial.) Los tiempos cambian y los hombres también. Tiempos y hombres vienen y se van, llegan y pasan. Pero hay cosas que perduran al través de los tiempos y al través de los hombres; hay cosas que pasan por los tiempos y por los hombres, de tiempo en tiempo y de hombre en hombre, y que siempre son las mismas siendo distintas, como las aguas nuevas de un viejo río Cuando los hombres llegamos a la vida nuestra sangre viene desde arriba de los siglos, de las altas cumbres de los siglos que fueron, y con nuestra sangre y en nuestra sangre vienen, como fértil limo suspendido, saberes y pericias, estilos y maneras. Un día, de pronto, sin saber bien, y algunas veces ni bien ni mal, la causa de ello, nos encontramos con que nuestras manos están haciendo algo, o nuestros labios están pronunciando palabras, o nuestros ojos están brillando con una luz determinada; y ese algo que hacen las manos, y esas palabras que salen de los labios, y ese brillo que despide nuestra mirada son los mismos—quehaceres, palabras, deseos—que estuvieron hace siglos en las manos, los labios y los ojos de nuestros abuelos. De sangre en sangre venimos, como dice el poeta, y por en medio de ese río de sangre corre un hilo que nos ata a los que nos dejamos atrás en el tiempo y a los que detrás de nuestro tiempo vendrán.

Digo todo esto así de entrevisto y de balbuciente, porque acabo de mirar cómo unos pequeños muchachos y cómo unas tiernas muchachas marroquíes sacaban de entre sus manos, adiestradas ya antes de crecidas, toda una herencia de maravillas artesanas. Estoy en la Escuela de Artes Marroquíes de la ciudad de Tetuán, que es ciudad blanca y sosegada, como una bandada de palomas posadas en los volantes de las lomas africanas. He llegado a la entrada de la Escuela—que todavía tiene en la puerta el letrero de su antigua denominación: Escuela de Artes Indígenas—después de atravesar por las calles de la Medina, angostas como el caño del cañón, oscuras a veces como la boca del lobo, luminosas otras como los patios andaluces. Entre arco y arco, como las dos plazuelas de los laberintos del "T B O", he pasado por esa tela de araña de las ciudades árabes, en donde se pierde el sexto sentido y se enajenan los otros cinco.

Frente al arco de la Puerta que llaman de la Reina, la más vieja entrada a la morería de Tetuán, se abre la Escuela. Está cerrada, pero ya hay gentes que esperan. Los musulmanes—grandes o chicos, hombres o mujeres, viejos o niños, que también en esto cuenta lo de la sangre—saben esperar. Casi esa es su mejor sabiduría. Esperar. Esperan sentados, arrebujados contra la tierra, adaptados en los rincones, formando parte de la Naturaleza, del paisaje, de los muros o de los árboles.

He entrado en la Escuela a la hora puntual de los alumnos. Hay un jardín en medio con geranios y con jazmines, con palmeras enanas, con naranjos. Todos los árboles fueron plantados por sus alumnos allá por los años de la segunda República española. La Escuela, en su actual emplazamiento, celebra ahora sus bodas de plata. España la regaló a su Protectorado. España regaló muchas cosas a su Protectorado. Uno, gracias a Dios, nació en una Patria generosa, que no sabe de mezquindades.

Es jueves hoy. Tampoco a mí me gusta los jueves andar entre los números. El director de la Escuela me dice cifras. Un número crecido de alumnos, un número crecido de salas y de aulas, un número crecido de enseñanzas. Pero esto sería lo de menos. Mejor es, sin duda, mirar hacia las alfombras, mirar hacia las lámparas, hacia los lienzos de pared cubiertos de cerámica, hacia las rinconadas donde viven, como en un letargo artístico, las teteras de labrado metal, los pebeteros y los aguamaniles, las bandejas redondas como lunas, los enrejados sutiles que parecen pintados...

Todo lo que allí existe, vivo o muerto, ha sido creado, modelado, vaciado, trabajado por manos de aprendices. La Escuela se decora a sí misma. Volada sobre el jardín—el jardín es deleitoso y callado, como para frailes, como para poetas—hay una galería, marginada de tiestos con geranios, hasta donde suben los jazmineros. A la galería se abren las puertas de las aulas. He penetrado en todas. Hay jóvenes, chicas y chicos, que trabajan. En un rincón, con la paciente actitud de quien espera la bienaventuranza, vigila el maestro.

Las mujeres tejen el intrincado telar de las alfombras, que después serán pluma bajo la levedad de la babucha; los muchachos sacan a punta de instrumento cortante las esquirlas al metal, al dorado bronce, a la pálida plata. Los niños, los más pequeños, aún sin fuerzas en los dedos, quebradizos como junquillos, sacan relucientes astillas al plomo. Hay manos veloces que vuelan en corro, que revolotean amorosamente sobre los nobles materiales de trabajo, sobre el asunto que después será útil y bello. Estarse aquí, contemplando, es como asistir al nacimiento milagroso del arte. Hay trozos de barro cocido amontonados en el suelo; hay manos que los toman, que juegan con ellos como los zagales con las canicas, y luego salen mosaicos multicolores sobre los cuales se quedan los ojos pasmados, hipnotizados por ese no sé qué de la geometría complicada. Huele al cuero que se trenza, a la alquimia secreta de las pinturas, a la madera cortada para los artesonados de miles de agujas. No os lo quiero contar todo, así de buenas a primeras, que tiempo habrá de decirlo todo. Os quiero, sí, decir ahora cómo España ha sabido levantar unas paredes, plantar unos árboles, abrir unas aulas en un país que no era el suyo. Y en medio de esas paredes, bajo la sombra de esos árboles, en el aire de esas aulas ha sabido poner a unos hombres que no eran los de su pueblo y les ha hecho amar y aprender las cosas de su raza, les ha hecho aprender a ser ellos mismos, a ser nuevos en la tradición mejor de su sangre, a seguir aquel hilo del río de su sangre.

Aquí, para terminar por hoy, permitidme apoyarme—que gusto de ello—en el brazo de don Francisco de Quevedo, del tierno y tremante don Francisco de Quevedo. Y porque los hombres pasarán y los tiempos pasarán, pero hay cosas que no pasan, diré aquí con él: "Huyó lo que era firme, y solamente lo fugitivo permanece y dura".

Jaime CAMPMANY

JUVENTUD

DIRECCION: Diego de León, 49 - MADRID
Apartado de Correos 6037
Teléfonos 25 78 12 (13) (14)

EL SEMANARIO PARA TODOS LOS ESPAÑOLES

Que ofrece a sus lectores: Los concursos literarios de cuentos y poesías más importantes de Europa: ¡82.500 pesetas en premios! Las secciones más amplias de arte, música, religión, política, economía, libros, cine, deportes, reportajes, amenidades y chistes, firmadas por destacados especialistas e ilustradas por el más genial de los dibujantes

"JUVENTUD" SE VENDE AL PRECIO DE 1,50 PESETAS

Treinta y dos mil personas visitaron el "Ciudad de Toledo" en Ciudad Trujillo

CIUDAD TRUJILLO. — El viaje del «Ciudad de Toledo» por las Repúblicas hispanoamericanas está superando los cálculos de los más optimistas. En Ciudad Trujillo, la Exposición flotante española ha sido visitada por más de 32.000 personas. Con enorme y justificada expectación es esperado el barco en Puerto Rico, donde permanecerá hasta hoy. Ha resultado muy interesante el aspecto comercial de la Exposición en Santo Domingo, siendo numerosas las consultas para inquirir detalles

Norteamérica incrementará sus envíos de petróleo con destino a Europa

UN PLAN DE URGENCIA, PUESTO EN MARCHA AYER, PERMITIRA LA LLEGADA DE 500.000 BARRILES DIARIOS

WASHINGTON.—Los Estados Unidos han dado comienzo ayer a las fases iniciales de un plan de urgencia para suministro de petróleo a Europa, que llegará, dentro de un mes, al medio millón de barriles diarios.

Oficialmente se informa que las Compañías petrolíferas norteamericanas están embarcando ya 300.000 barriles de petróleo diarios con destino a la Europa occidental.

También se anuncia que el Gobierno pondrá en servicio treinta y nueve petroleros que tenía desechados para acelerar estos envíos de petróleo.

Los funcionarios subrayan que este incremento en el suministro de petróleo no afectará al constumo del país.

Este plan de urgencia ha sido ordenado por el Presidente Eisenhower desde su residencia de Augusta, donde se encuentra pasando unas vacaciones.

La Casa Blanca, al hacer pública esta orden, ha omitido decir si el Gobierno financiará estos envíos de petróleo. Si bien en los círculos oficiales se dice que los Estados Unidos pueden tomar a su cargo la financiación de parte de este plan.

Se cree que con este suministro los países de la Europa occidental recibirán de un 75 a un 80 por 100 de sus necesidades normales de combustible líquido en un mes. (Efe.)

Satisfacción en Londres

LONDRES.—Las Compañías petrolíferas británicas han acogido con satisfacción la noticia de que los Estados Unidos iniciarán inmediatamente un plan de urgencia para enviar gasolina a la Europa occidental. No obstante, portavoces de las Compañías en cuestión han indicado que es demasiado prematuro, por ahora, hacer comentarios sobre el particular. (Efe.)

ALEMANIA CONSTRUYO EN 1945 EL PRIMER "PLATILLO VOLANTE"

HAY ARMAS SECRETAS QUE PUEDEN DESEMPEÑAR UN DECISIVO PAPEL EN LA PROXIMA GUERRA

HAMBURGO. (Crónica especial para agencia Fiel, por Gottfried Reulen). — *El 14 de febrero de 1945, cuando los tanques soviéticos combatían en los barrios de las afueras de Budapest y siete mil aparatos ingleses y norteamericanos desorganizaban con sus bombardeos la vida de la retaguardia del III Reich, levantaba vuelo por primera vez en el sur de Alemania un "platillo volante". Dos de sus cuatro constructores, Schriever y Hebermohl, pilotaban el nuevo aparato. En tres minutos alcanzaron una altura de doce mil cuatrocientos metros e iniciaron el vuelo horizontal a una velocidad de dos mil kilómetros por hora. Habían gastado millones para hacer una realidad de sus proyectos. Poco antes de poder dar por definitivamente terminados sus trabajos, los planos y todo el material caían en manos de sus enemigos. Tanto los Estados Unidos como la U. R. S. S. continuaron trabajando para desarrollar el proyecto. En Alemania nadie sabe hasta qué punto se llegó. Se supone que los ingenieros no se durmieron. En los últimos años se han observado numerosos "platillos volantes" en distintos lugares de la tierra, volando a velocidades increíbles realizando misteriosas apariciones que han llevado a la fantasía humana a hablar de supuestos "visitantes de otros mundos".*

En el dominio de los proyectiles dirigidos, Alemania disponía al terminar la guerra de los "V-1" y "V-2", con los que bombardeó Inglaterra, y tenía en construcción un proyectil intercontinental, el "A-9" o "A-10". Además de eso, proyectaba dotar los submarinos con proyectiles "V-2" de tipo perfeccionado. También todos estos proyectos y planes, así como los ingenieros y expertos que trabajan en ellos, cayeron en manos del adversario. Se sabe que la Unión Soviética dispone de cerca de treinta mil proyectiles dirigidos de tipo "V-2" o más perfeccionados, con un radio de acción de cinco mil kilómetros. En los Estados Unidos se han desarrollado programas para la construcción de proyectiles dirigidos en gran escala, afirmándose que su número supera ya los cien mil. Los proyectiles dirigidos más conocidos son los modelos "Atlas" y "Navajo", capaces de transportar su carga explosiva a diez o doce mil kilómetros. En Alemania no ha sido posible trabajar en la realización de nuevos proyectiles dirigidos, aunque se cree saber que ciertos ingenieros han realizado trabajos teóricos. No se olvide que las experiencias prácticas fueron prohibidas radicalmente por los aliados con motivo de la rendición.

Quedaron en un segundo plano las experiencias que se estaban llevando a cabo para la construcción de una bomba de hielo, que después de su explosión transforma toda la superficie de agua comprendida en un radio de acción de dos mil metros en hielo. Los soviets, que se apoderaron de estos proyectos, trabajan muy activamente en este campo, del que tan poco se habla.

Al terminar la segunda guerra mundial numerosos investigadores y hombres de ciencia alemanes trabajaron, voluntariamente o por la fuerza en los Estados Unidos y en la Unión Soviética. La mayor parte de ellos ha regresado. Un libro que acaba de aparecer en estos días en Munich sobre el asunto descubre numerosos secretos de todas estas armas ignoradas, algunas de ellas ni siquiera de nombre conocidas e incluso unas cuantas que están aún por construirse. Las "armas secretas" que fueron la última esperanza del Führer, cuando ya desde el Este y el Oeste los ejércitos aliados cruzaban las fronteras de Alemania. Armas secretas de un poder mortífero imposible de calcular, que pueden desempeñar un papel decisivo en la tercera guerra mundial.

Ayuntamiento de Madrid

Cincuenta millones en favor del campesino aragonés

Continúa sus tareas el Pleno del Consejo Económico Sindical de Córdoba

SE PROSIGUIO LA DISCUSION SOBRE EL EL PARO ESTACIONAL

CORDOBA.—Han continuado en la Delegación Provincial de Sindicatos las tareas del II Pleno del Consejo Económico Sindical. Siguió la discusión de la ponencia sobre «Desocupación obrera en la provincia de Córdoba», acordándose las siguientes conclusiones: creación de un curso de ordenación del trabajo agrícola; creación de un frente nacional de trabajo; establecimiento de huertos familiares en las zonas más afectadas por el paro estacional; previsión del trabajo de los menores en el campo; que se complete hasta el límite de posibilidades la política de regadíos en la provincia de Córdoba; formación de un programa de repoblación forestal en esta provincia que alcance la cifra de 10.000 hectáreas anuales, lo que representaría una inversión anual de 40 millones en 1.300.000 jornales, dando ocupación a unos 6.000 trabajadores en los meses de septiembre a marzo y a unos 2.000 en abril, mayo, junio, julio y agosto; establecimiento de una industria típicamente eficiente; acometer el problema de suministro de energía eléctrica; aprovechamiento máximo de la riqueza carbonífera de Peñarroya-Pueblonuevo; determinación de la riqueza de las minas de plomo de Posada, Hornachuelos, Villanueva del Duque y Alcaracejo; incremento del desarrollo de la industria textil de Priego de Córdoba, así como en las fábricas de corcho, de cemento, de envases metálicos, vidrio, etc.; fomento de las actividades artesanas en relación con los artículos típicos cordobeses, e intensificación de la construcción de viviendas y mejoramiento de los problemas de comunicación.

El Vicesecretario General del Movimiento, en Zamora

PRONUNCIO UN IMPORTANTE DISCURSO EN EL SALON DE ACTOS DE LA DIPUTACION

ZAMORA. — Anoche llegó a Zamora el Vicesecretario General del Movimiento, camarada Diego Salas Pombo, que fué recibido por las primeras autoridades locales y el Consejo Provincial del Movimiento. Seguidamente y en el salón de actos de la Diputación se celebró una jornada falangista en la que pronunció un discurso el camarada Salas.

Hizo un amplio y minucioso estudio de la labor política de España a lo largo de los veinte años que rige sus destinos el Generalísimo Franco.

«La Falange —comenzó diciendo— ha tenido durante este tiempo muchos momentos en que para ella hubiera sido mucho más cómodo adoptar una actitud de partimiento pero como es española hasta en su nombre tenía el deber de entregarse al servicio de la Patria.»

Se refiere a la política internacional y agrega:

«Toda la unidad y hermandad que necesita España en esta hora entre quienes, por haber luchado por un mismo ideal, no traicionaremos jamás la sangre vertida en defensa de un servicio a la Patria, se tiene y será cada vez más fuerte.» Refiriéndose luego a la política interior dijo que hay aún muchas cuestiones sociales que alcanzar, que es preciso poner orden y mesura en muchas cosas. «Es preciso —continuó— impulsar aún más empuje, si cabe, para el logro de planes prodigiosos y admirables para el desarrollo económico de las provincias españolas, que, bajo la infatigable gestión de los Gobernadores y Jefes Locales, van cuajando en realidades eficacísimas.»

Grandes aplausos acogieron las palabras del Vicesecretario General del Movimiento en muchos momentos de su interesante discurso y al final del mismo. (Cifra.)

Escuela de Paracaidismo Civil

SERA INSTALADA EN EL CAMPO DEL AEROCLUB BARCELONA SABADELL

BARCELONA — El Ministro del Aire ha autorizado la instalación, en el campo del Aeroclub Barcelona-Sabadell, de la primera Escuela Civil de Paracaidistas. El propio Ministerio ha cedido los paracaídas necesarios para poner en marcha este Centro. (Cifra.)

Importante acto cooperativista en La Almunia de Doña Godina

EN REPRESENTACION DEL MINISTRO DE AGRICULTURA ASISTIO EL DIRECTOR GENERAL DE COORDINACION

LA ALMUNIA. (De nuestro enviado especial.) — **Un verdadero ejército cooperativo acaba de movilizarse en la provincia de Zaragoza. La Organización Sindical ha puesto el elemento humano y el Ministerio de Agricultura ha aportado los pertrechos. La Almunia de Doña Godina ha hecho hoy de cuartel general. Entre las blancas y altas paredes de sus almazara y bodega cooperativas, se han dado las instrucciones precisas para que el despliegue de este ejército de paz pueda alcanzar uno por uno sus importantes objetivos. Ha sido un acto sencillo, íntimo, sin demasiadas palabras, pese a que han intervenido cuatro oradores. Cuando se impone la realidad con hechos sobran las buenas razones, porque ya se sabe que las obras son amores. Pardo Santayana, Gobernador Civil de Zaragoza, y Pardo Canalís, director general de Coordinación del Ministerio de Agricultura, han señalado concretamente que el movimiento cooperativo que tan vigorosamente ha iniciado Aragón es una norma y un quehacer falangista. El Jefe Provincial del Movimiento tenía poco que añadir en un acto como éste, que forma parte de su permanente diálogo con los campesinos aragoneses y Pardo Canalís, dando de lado a su propia persona, con la sencillez del que entiende y practica la lealtad y la disciplina, se ha limitado a transmitir el cálido mensaje que el Ministro de Agricultura, don Rafael Cavestany, ha dirigido, por conducto de su colaborador, a los cooperativistas zaragozanos.**

En el mensaje del Ministro se reconoce el triunfo del campo sobre los necios y los incrédulos, es decir, sobre la antigua minoría de auténticos reaccionarios, que se complace en obstaculizar la formación de estos aguerridos comandos de cooperadores. Sólo un cerrilismo individualista o un interés bastardo son capaces de oponerse al trabajo en común, a la empresa colectiva, que es cuanto, en fin de cuentas, supone y representa la cooperación. Por eso, el que Zaragoza cuente en estos momentos con cerca de cincuenta entidades cooperativas implica un rotundo fracaso del individualismo exacerbado y un síntoma clarísimo de que los viejos resabios del «yoísmo» van desapareciendo rápidamente.

Hemos de partir de dos cifras escuetas para dar idea de lo que la cooperación supone para el campo zaragozano. Estas cifras revelan que la provincia cuenta desde hoy con diecisiete nuevas bodegas y diez nuevas almazaras, fundadas y sostenidas en régimen cooperativo. Con la incorporación de tales bodegas y almazaras, la red provincial tiene una capacidad total de 266.712 hectolitros de vino y 103.981 quintales de aceite, lo cual representa el 35,56 % de la producción vinícola y el 36,74 % de la oleícola. Estos datos son de por sí suficientes para revelar la trascendencia de una tarea y las espléndidas consecuencias de una obra. Porque bodegas y almazaras constituyen un formidable instrumento de libertad económica y de redención social puesto en manos de los propios campesinos.

Esta verdad no es para contada, porque el relato la empequeñece. Es necesario verla de cerca, como la ha visto el cronista. No se puede relatar con exactitud la exaltada alegría de los pequeños pueblecitos zaragozanos, que ya respiran a pleno pulmón al margen de la opresión de los dictadorzuelos que envilecen los precios de la uva y de la oliva. La bodega y la almazara cooperativas son fortines para contener las arremetidas de los especuladores, de los que compran a tres y venden a treinta. Por eso, ni el crudo frío que baja del Moncayo ha podido restar un solo grado de calor al entusiasmo de que han dado muestras los labradores en todos y cada uno de los pueblos que hemos recorrido, acompañando a las autoridades y jerarquías sindicales, para inaugurar oficialmente los nuevos establecimientos cooperativos. Desde Zaragoza a Pedrola—en donde un día tuvo el Caudillo su Cuartel General—, y desde Pedrola a Aguarón, pasando por Magallón, Aizón, Fuendejalón y Cósuenda, el itinerario—uno de los tres en que se dividió la jornada inaugural—fué una pura alegría. Hombres, mujeres y niños acudieron jubilosamente a las nuevas bodegas y almazaras para no perderse un acontecimiento capaz de dar un nuevo giro a la vida local. Era la celebración pacífica y sin odios de la victoria sobre la usura, la especulación y la haraganería de los intermediarios; era la seguridad del precio justo; era, en suma, la reivindicación de muchos oprimidos, la liberación de crueles servidumbres.

Las nuevas Cooperativas han costado algo más de cincuenta millones de pesetas, que el Ministerio de Agricultura ha puesto confiadamente en manos de la Organización Sindical. Sobre los primeros hielos, que comienzan ya de mayo y son algo así como un anuncio primaveral de flores y cosechas, de pan y de abundancia, después de un largo invierno, a caer sobre la tierra de Zaragoza, esos millones vienen como agua cia, después de un largo invierno, durante el cual el campo ha permanecido postrado y a merced de la rapacidad de una especulación que basa su poder en la debilidad de aquellos a quienes explotan.

Cristóbal PAEZ

Los actos en La Almunia

ZARAGOZA. — Como culminación de la gran campaña cooperativista desplegada en esta provincia por la Organización Sindical, traducida últimamente en la construcción y puesta en marcha de 17 bodegas y 10 almazaras cooperativas, inauguradas en su mayor parte anteayer, ayer se celebró en la localidad de La Almunia de Doña Godina un acto, presidido por el Director General de Coordinación, Crédito y Capacitación Agraria, camarada Pardo Canalís, que ostentaba la representación del Ministro de Agricultura, y con asistencia del Gobernador Civil, camarada Pardo de Santayana; Vicesecretario Nacional de Obras Sindicales, camarada Salgado Torres, y representantes de diversos Organismos sindicales nacionales y de otros del Ministerio de Agricultura, así como todas las autoridades y jerarquías provinciales. La Almunia y toda su comarca, con sus autoridades y jerarquías al frente, se asoció a estos actos con el mayor entusiasmo.

El párroco de La Almunia procedió a la bendición de las nuevas bodega y almazara, construídas en La Almunia.

A continuación, en la nave central de la bodega cooperativa, se verificó el acto de referencia, en el que intervino en primer lugar el Presidente de ambas Cooperativas, camarada García Viñas, para agradecer al Caudillo y su Gobierno, a la Organización Sindical y a las autoridades y jerarquías provinciales cuanto habían hecho en beneficio de los labradores zaragozanos.

Seguidamente, el Presidente de la Unión Territorial de Cooperativas del Campo de Zaragoza, camarada Pitarque, destacó la importancia de la labor cooperativista realizada hasta ahora en la provincia de Zaragoza, que ocupa ya un primer lugar entre las de España.

El Vicesecretario Nacional de Obras Sindicales, camarada Salgado Torres, excusó la ausencia del camarada Solís, Delegado Nacional de Sindicatos, actualmente en los Estados Unidos, y felicitó a los labradores zaragozanos, que con esta gran obra hacían una solemne afirmación de haber abandonado el individualismo e integrados con entusiasmo dentro de la Organización Sindical, comenzaban a liberarse de toda servidumbre para la venta de sus productos. Subrayó la importancia de la jornada, que era de júbilo y de gozo íntimo de todos, y dijo que el acto era, en realidad, un homenaje que la tierra aragonesa rendía al Generalísimo Franco.

El Gobernador Civil de Zaragoza, camarada Pardo de Santayana, manifestó que, frente a los discursos vacíos de otros tiempos, ahora se ofrecía a los labradores aragoneses un amplio capítulo de realidades.

CONSEJO DE MANDOS DEL FRENTE DE JUVENTUDES DE CIUDAD REAL

EL JEFE PROVINCIAL IMPUSO LA PLACA DE DELEGACION DISTINGUIDA A LA DE SANTA CRUZ DE MUDELA

CIUDAD REAL.—Se ha reunido el Consejo de Mandos del Frente de Juventudes, bajo la presidencia del Jefe Provincial del Movimiento y Gobernador Civil, camarada José Utrera Molina, que impuso los distintivos del Mando a los nuevos Delegados Locales; la medalla de plata de la Constancia al Ayudante Provincial de las Falanges Juveniles de Franco, y la placa de Delegación Local Distinguida, a la de Santa Cruz de Mudela.

Después el Delegado Provincial del Frente de Juventudes, camarada Pérez Cornes, informó sobre las realizaciones y proyectos de la Organización y destacó que existen 78 Delegaciones, organizadas en la provincia, de los cien pueblos de la misma. Por último, el Gobernador Civil dió consignas a los reunidos y se cantó el «Cara al Sol». Luego continuaron las tareas del Consejo Provincial de Mandos.

AHORRO Y CAPITALIZACION, S. A.

AHORRO Y CAPITALIZACION, S. A.

PUERTA DEL SOL, 5 — MADRID

En el sorteo de amortización celebrado el día 30 de noviembre de 1956 han sido premiadas las siguientes combinaciones:

1.ª—P. R. J.	5.ª—Ch. J. P.
2.ª—X. W. M.	6.ª—T. K. T.
3.ª—U. L. Z.	7.ª—Z. Ll. W.
4.ª—Q. I. V.	8.ª—M. Ch. J.

Este sorteo se ha celebrado en presencia del Notario de Madrid don JULIO ALBI AGERO.

Autorizado por la Dirección General de Seguros y Ahorro en 28 de julio de 1951

ACUERDOS DEL CONSEJO DE MINISTROS

(Continuación de la página 7.)

de la ley de Arrendamientos Urbanos.

Expedientes de indulto y de libertad condicional.

Expedientes de obras.

EJERCITO. — Decretos por los que se asciende al empleo de general de brigada a los coroneles don Antonio Lucas, don Ramón Armada, don Miguel Zumárraga y don Manuel Carrasco.

Decreto por el que se transmite a doña Belén Villalba Chacón, madre del sargento don Antonio González Villalba, la pensión anual concedida a la hija del mismo, doña Belén González Enríquez, por fallecimiento de ésta.

Expedientes de trámite.

MARINA.—Expedientes de obras.

HACIENDA. — Decreto-ley por el que se eleva en 40 millones de pesetas la autorización para conceder anticipos reintegrables para cubrir el déficit del presupuesto de la Zona Norte del Imperio Marroquí.

Decreto sobre nombramientos de delegados de Hacienda.

Nombramientos de personal.

Informe sobre asuntos del Departamento.

Expedientes de trámite.

GOBERNACION. — Decreto por el que se conceden determinadas mejoras a las Clases Pasivas de Administración Local.

Decreto para la segregación de parte del término municipal de Talarn para su agregación al de Tremp (Lérida).

Decretos por los que se constituyen en entidades locales menores los nuevos poblados de Agueda del Caudillo (Salamanca) y de Barbaño (Badajoz).

Decretos para la construcción de edificios destinados a casas-cuartel de la Guardia Civil en El Rubio (Sevilla), Berzocana (Cáceres) y Callosa de Ensarriá (Alicante).

Expediente de autorización para contratar la adquisición directa de dos centrales Telex con destino a Las Palmas y Tenerife y equipos de enlace con Madrid, vía radio.

Expedientes de diversas obras en localidades adoptadas por Su Excelencia el Jefe del Estado.

Expediente de cambio de capitalidad de la entidad local menor de Arróyabe a la de Durana (Alava).

OBRAS PUBLICAS. — Acuerdo por el que se remite a las Cortes un proyecto de ley sobre incorporación al vigente Plan de Obras Públicas de las obras del pantano de Almanzora, en el río del mismo nombre, en la provincia de Almería.

Decretos por los que se autorizan las subastas de diversas obras de carreteras; de las de suministro y montaje de los elementos metálicos y mecanismos de los desagües de fondo y toma de agua del pantano de Ulldecona (Tarragona); de las de abastecimiento de agua de Alcazaren (Valladolid); de las de ampliación y reparación de la distribución de agua de Ledesma (Salamanca); de las del proyecto de terminación de las obras de embalse de Garcés para el riego de las fincas de Granero Blanco o Amance, término municipal de Guía de Isora; de las del proyecto modificado del de una estación de aforos en la Riera de Osor (Gerona); de las del proyecto, suministro y montaje de compuertas, para el aliviadero del pantano de Gabriel y Galán, y de adquisición de un barco-bomba remolcador con algibe para el puerto de Málaga.

Decretos de personal.

Expedientes de revisión de precios.

EDUCACION NACIONAL. — Decreto por el que se clasifican como Colegios reconocidos superiores de Enseñanza Media varios centros de los Distritos Universitarios de Sevilla y Valencia.

Decretos y expedientes por los que se declaran de interés social a centros privados de enseñanza.

Expedientes de obras en la Escuela de Magisterio de Tarragona y en diversas escuelas de dicha provincia y de las de Toledo, Gerona, Guadalajara y Valencia.

TRABAJO.—Decreto por el que se compensan a metálico las vacaciones del personal de las minas de carbón.

INDUSTRIA.—Decreto por el que se prorroga por un plazo de tres meses la reserva a favor del Estado de hidrocarburos fluídos en todo el territorio nacional.

AGRICULTURA.—Decreto por el que se fija la extensión mínima de las fincas forestales a efectos de aplicación de la ley de Plagas de 12 de mayo de 1956.

Decretos por los que se declaran de utilidad pública, a efectos de repoblación forestal, las fincas «Fontanarejo», «Lentisquillo», «Carvajal», «Enjambraderos», «Alcornocalejos», «Cascajón» y «Víboras», en los términos municipales de Andújar y Baños de la Encina (Jaén).

Decreto por el que se autoriza la instalación de centros de mejora ganadera en montes pertenecientes al Patrimonio Forestal.

AIRE.—Decreto por el que se autoriza la adquisición mediante concurso de equipos radiotelefónicos.

Decreto por el que se autoriza la adquisición, mediante concurso, de harina de trigo para la elaboración de pan para la tropa.

COMERCIO. — Asuntos de trámite.

INFORMACION Y TURISMO.—Decretos por los que se autoriza al Ministerio de Información y Turismo para adquirir por gestión directa, a tenor del artículo 57 de la ley de Contabilidad y Administración del Estado, emisoras de onda media de potencia superior a 20 kw. para la red de Radio Nacional de España.

D. ALFONSO MERRY DEL VAL

El nuevo ministro de España en Copenhague, don Alfonso Merry del Val, desempeñaba actualmente el cargo de embajador de España en Ciudad Trujillo para el que fué designado en agosto de 1954. El señor Merry del Val ha prestado servicios como miembro de la Carrera Diplomática a la que pertenece desde 1903, en nuestras representaciones en Londres Praga, Wáshington y La Asunción. Después de haber estado destinado en el Ministerio de Asuntos Exteriores, fué adscrito a la Embajada de España en Roma.

Posteriormente fué cónsul también en esta última capital, secretario de nuestra Legación en Bucarest y de la Embajada en Buenos Aires, puesto este último en el que fué ascendido a la categoría de consejero. Trasladado a la Embajada de España en Bruselas en 1949, fué destinado después a la Embajada de Lima y ascendido en 1953 a la categoría de ministro plenipotenciario.

D. ALFREDO SANCHEZ BELLA

El nuevo embajador de España en Ciudad Trujillo, don Alfredo Sánchez Bella, desempeña en la actualidad el cargo de director del Instituto de Cultura Hispánica, al que está vinculado desde su fundación, como secretario general, primero, y como subdirector, después.

El señor Sánchez Bella nació en Molina de Aragón (Guadalajara) en 1916, y después de graduarse en Derecho y Filosofía y Letras en la Universidad de Valencia, en donde obtuvo el premio extraordinario de Licenciatura, se doctoró en Ciencias Históricas con una tesis que fué galardonada también con premio extraordinario.

En la Facultad de Ciencias Políticas y Económicas es profesor de Historia e Instituciones del Mundo Hispánico y de Estudios Hispánicos Contemporáneos. Fué el primer vicesecretario general del Consejo Superior de Investigaciones Científicas y subdirector del Colegio Mayor «Ximénez de Cisneros».

El señor Sánchez Bella es consejero nacional de Educación, director del Círculo de Bellas Artes de Madrid, miembro de honor de la Academia Iberoamericana de Historia y de las Academias de la Historia de Venezuela y Panamá y doctor «honoris causa» de las Universidades de Santiago de Chile, de Guadalajara (Méjico) y de la peruana de Cuzco. Es también vocal de diversas Juntas y Patronatos de Museos e instituciones madrileñas.

Se encuentra en posesión de la Gran Cruz del Mérito Civil de España y otras condecoraciones españolas y extranjeras.

Ha terminado el Pleno de la Sección Social del Sindicato del Papel, Prensa y Artes Gráficas

EN NOMBRE DEL MINISTRO SECRETARIO PRESIDIO LA CLAUSURA EL VICESECRETARIO GENERAL, CAMARADA SALAS POMBO

En nombre del Ministro Secretario General, camarada José Luis de Arrese, retenido por las tareas del Consejo de Ministros, el Vicesecretario General de la Falange, camarada Diego Salas Pombo, clausuró a mediodía el Pleno de la Sección Social Central del Sindicato del Papel, Prensa y Artes Gráficas, que se ha venido celebrando en Madrid durante la presente semana.

En la última reunión de trabajo, los Vocales y la Presidencia, formada por Luis Aguilar, Jefe de la Sección Social Central; Bueno, Secretario Nacional del Sindicato; Cuéllar y Chicharro, Secretarios Asesor y de Actas, y Procuradores Marco Cecilia, también Jefe del Sindicato Provincial de Madrid, y Vázquez-Prada, plantearon diversas cuestiones de interés específico del Sindicato y otras de alcance más amplio, que asimismo afectan a la Organización Sindical y a los en ella encuadrados.

Sobre Educación y Descanso, Residencias y otros puntos relacionados con esta Obra Sindical, contestó a varias intervenciones iniciadas por los Vocales asistentes el camarada Cándido Porres, Jefe de la Sección Social Provincial. Los Vocales de Madrid, Santander, Valencia, Zaragoza y otras provincias hablaron extensamente de las «Hojas del Lunes», y respecto a mano de obra y a las remuneraciones que justamente corresponden por la composición, tirada y reparto de esta publicación semanal.

Santander, que tuvo en la Asamblea una tenaz actuación, habló también de la exacta y adecuada colaboración de las Secciones Sociales y Económicas para dar mayor eficacia a la actividad sindical y del posible ejemplo que un país extranjero, concretamente Alemania, pudiera ofrecer teniendo en cuenta la realidad indiscutible del trabajo que conjuntamente realizaron todos los alemanes a la hora difícil de su reconstrucción.

Justo Cristóbal, de Madrid, suscitó el tema «Productividad», y pidió que todos los Vocales llevasen al ánimo de sus representados la necesidad de hacer una aportación sincera en el general propósito de elevar el rendimiento, lo que dió lugar a una intervención de Vázquez-Prada poniendo de relieve cómo en la elevación del rendimiento debe pedirse el necesario esfuerzo y la conveniente aplicación de las medidas que la productividad aconseja a todos los factores que intervienen en la producción, es decir, capital, maquinaria y mano de obra, ya que no sería justo esperarlo y exigirlo todo de uno solo de estos tres elementos.

Tarifa y Marco Cecilia hablaron de nuevo, con atinadas orientaciones, sobre el actual funcionamiento de las Mutualidades y Montepíos que acogen a los productores encuadrados en las diversas ramas que integran este Sindicato, y quedaron esbozadas las líneas de actuación inmediata para que ninguno de ellos eluda su lógica integración en la preocupación sindical.

El Jefe de la Sección Social, camarada Aguilar, planteó dos temas de apasionante actualidad y de interés acuciante: la adhesión de los productores pertenecientes a este Sindicato al valiente gesto de los trabajadores húngaros que iniciaron y soportaron la lucha contra la dominación moscovita, adhesión que fué respaldada con el voto unánime de los Vocales asistentes al Pleno, y la necesidad imperiosa de que la unidad sindical sea un hecho sin fisuras, ya que la pasividad ante el funcionamiento de organizaciones que bajo rótulos amables da lugar a confusiones que en nada benefician a quienes saben que el sindicalismo vertical es el único cauce eficaz para que el Estado conozca las preocupaciones de quien trabaja.

Terminadas las tareas específicas del Pleno, llegó al salón de actos de la Asociación de la Prensa, donde se celebraron las reuniones, el Vicesecretario General, camarada Salas Pombo, a quien acompañaron también en la Presidencia el Jefe Nacional del Sindicato, Julián Pemartín; el Vicesecretario Nacional de Ordenación Social, Matéu; el Jefe del Sector Industrial de la Organización Sindical, Gómez Aranda; el Jefe Provincial de Sindicatos, Cela, y los otros cargos anteriormente mencionados.

El camarada Salas Pombo dijo que venía a este Pleno en nombre del Ministro Secretario y atendiendo el insistente y cariñoso requerimiento del Jefe de la Sección Social Central. Habló en tono familiar, «sin dejarse caer en la demagogia fácil ni en la promesa ni el halago, en lo que no cae nunca la Falange». Se refirió al tema de los salarios, la elaboración de las modificaciones establecidas, de los fines perseguidos y del peligro, al que el Estado hace frente, de que tales mejoras pudiesen resultar anuladas por las maniobras de la especulación y la codicia. Aludió a las medidas tomadas y que puede tomar el Gobierno para hacer frente a este peligro, y resaltó la necesidad de que en esta batalla colaboren todos los españoles de buena voluntad. En realidad, dijo, el problema de España es un problema de transformación de conciencia. Conseguir que todos, empresarios y obreros, piensen de manera distinta a como se había pensado, entregándose de verdad a la colaboración honrada dentro de la gran comunidad nacionalsindicalista.

Terminó señalando la actual y futura actuación de los Sindicatos y quienes en ellos se encudran para que la Organización Nacional-Sindicalista cumpla la gran misión que le tiene reservada esta hora española.

Reunión de Comisiones de las Cortes

El Presidente de las Cortes Españolas, don Esteban Bilbao, manifestó ayer a mediodía a los periodistas que había citado la Comisión de Obras Públicas para el próximo día 4, a las siete de la tarde, y la Defensa Nacional, el día 5, a la misma hora que la anterior.

Dijo también el Presidente que había recibido la visita de don Luis de Galinsoga y del teniente general don Francisco Franco Salgado-Araújo quienes le entregaron un ejemplar del libro de que ambos son autores «Centinela de Occidente».

Reunión de Comisiones

Bajo la presidencia del señor Lamo de Espinosa celebró reunión la Comisión de Agricultura de las Cortes para examinar el proyecto de ley sobre el saneamiento de la laguna de Altela, en la provincia de Orense. El proyecto quedó dictaminado de acuerdo con las conclusiones de la Ponencia.

También celebró reunión la Comisión de Justicia, bajo la presidencia del señor Ibáñez Martín para despachar asuntos pendientes. Entre éstos examinó el informe de la Ponencia relativo al proyecto de ley sobre heredamientos de aguas en el archipiélago canario, en cuya discusión intervinieron varios Procuradores. El proyecto quedó, finalmente, dictaminado por la Comisión, la cual prosigue sus reuniones para estudiar el proyecto de ley regulador de la jurisdicción contenciosoadministrativa.

CLAUSURA DE LA I ASAMBLEA NACIONAL DE VETERINARIOS

PRESIDIO EL ACTO EL SUBSECRETARIO DE EDUCACION NACIONAL

En el salón de actos del Consejo Superior de Investigaciones Científicas se celebró a la una de la tarde de ayer el acto de clausura de la I Asamblea Nacional de Veterinaria posgraduados y libres, cuyas tareas se han llevado a cabo estos días en la Facultad de Veterinaria de Madrid.

Presidieron el acto el Subsecretario de Educación Nacional, don José Maldonado, que ostentaba la representación del Ministro; director general de Ganadería, don Angel Campano López; inspector general de Sanidad Veterinaria, don Pedro Carda; decano de la Facultad de Veterinaria de Madrid, don Carlos Luis de Cuenca; presidente del Consejo General de Colegios Veterinarios, don Miguel Rodríguez; coronel de Veterinaria en representación del General, presidente del Consejo Superior Veterinario, vicepresidente de la Asociación del Cuerpo Nacional y el presidente de la Asociación de Veterinarios posgraduados, señor Aguado Trigueros.

En primer lugar pronunció unas palabras el vicepresidente de la Asamblea, don Eduardo Guirao, destacando la trascendencia que dicha Asamblea tenía para todos los veterinarios. Seguidamente, y por el secretario señor Fernández Esteban, se procedió a la lectura de las conclusiones acordadas en el curso de dicha Asamblea.

El decano de la Facultad de Veterinaria de Madrid, señor Cuenca, tuvo una feliz intervención, destacando su complacencia por el éxito de la Asamblea, cuyas conclusiones deseaba muy de veras fueran pronto una realidad. También dirigió la palabra a los asambleístas el señor Carda, y por último el señor Maldonado, Subsecretario de Educación Nacional declaró clausurada la Asamblea.

CITA
EN
MERCURIO
es la emisión que patrocina con este título
MERCURIO FILMS
Hoy sábado, a las 15.30, por la Cadena de Emisoras de la R. E. M., transmitido y realizado por la Emisora Central
LA VOZ DE MADRID
en la que presentan a la famosa y extraordinaria orquesta italiana
RAY MARTINO
y la intervención cómica de los ases de la gracia
TIP Y TOP
Según idea original y guión de
TATO CUMMING

Ayuntamiento de Madrid

Plan bienal para ayuda a los pueblos de Barcelona

Ha sido elaborado por la Diputación Provincial y su presupuesto se eleva a 39.000.000 de pesetas

BARCELONA (De nuestro corresponsal. Transmisión directa.)

La Diputación Provincial de Barcelona, durante la sesión plenaria que celebró a primera hora de anoche, a propuesta de su Presidente, marqués de Castellflorite, ha rendido caluroso homenaje de admiración y adhesión a los gloriosos héroes, combatientes con las armas y con la actual resistencia pasiva por la libertad de la noble nación húngara, y ha acordado, por aclamación, contribuir a prestar ayuda a los evadidos del terror soviético en la forma que resulte más conveniente y eficaz.

Asimismo, a propuesta del diputado señor Sobregráu, ha acordado enviar al Ministro de Asuntos Exteriores y a don José Félix de Lequerica sendos telegramas de felicitación por sus certeras y enérgicas intervenciones en la O. N. U. defendiendo a los admirables patriotas húngaros que luchan hasta la muerte por la independencia de su patria y por la de todo el resto del mundo libre.

EN EL HOMENAJE AL CARDENAL PRIMADO

Quedó aprobada la sugerencia proponiendo que la Corporación envíe una representación que asista al próximo homenaje nacional a su eminencia el Cardenal Primado de España y arzobispo de Toledo, doctor Pla y Deniel, con motivo de su octogésimo cumpleaños. El marqués de Castellflorite glosó este acuerdo con palabras de emocionado elogio a la gloriosa figura del insigne Príncipe de la Iglesia, hijo preclaro de esta ciudad y ejemplo de las más altas virtudes religiosas y patrióticas.

El diputado - presidente de la Comisión de Cooperación con los pueblos de la provincia, Alcalde y Jefe Comarcal del Movimiento de Granollers, expuso un avance de las líneas generales del plan bienal, encaminado al cumplimiento de esta misión de la Diputación, el cual llevará el nombre de Plan «Lladó Bausili», como homenaje a la memoria del que fué presidente de dicha Comisión y ejemplarísimo Alcalde y Jefe Comarcal de Igualada.

El presupuesto para dicho plan bienal, cuya preparación había iniciado ya el camarada Bausili, asciende a 39 millones de pesetas, distribuídos como sigue: para ayudas económicas: pesetas 36.500.000; para ayudas técnicas, 2.000.000. A su vez, los 36.500.000 pesetas destinados a ayudas económicas se distribuyen así: para abastecimientos de aguas, 12.000.000; para alcantarillados, 5.000.000; para alumbrado, 2.500.000; para Casas Consistoriales, 1.500.000; teléfonos, 2.500.000; cementerios, 1.000.000; mataderos, 2.500.000; escuelas, 500.000; campos escolares de deportes, 500.000; caminos rurales, 1.500.000; urbanización, 3.500.000; obras varias, 3.500.000.

Hay que tener en cuenta que, como indica el mismo título de la Obra, estas aportaciones constituyen la cooperación de la Diputación Provincial con los Ayuntamientos modestos para que puedan realizar obras que tienen en proyecto sin disponer de medios económicos suficientes de modo que sólo constituyen una ayuda parcial, por lo cual se puede calcular que los presupuestos totales para las obras dichas sobrepasan los 100 millones de pesetas.

Por lo demás, la Diputación Provincial ayuda también a dichos Municipios con préstamos sin interés, y durante este mismo bienio, aparte del mencionado plan, va a invertir otros seis millones de pesetas en obras de electrificación en la provincia, aparte de que, entre otras inversiones cuantiosísimas, ha concertado un crédito por valor de cien millones para financiar un amplísimo plan de caminos vecinales.

El Presidente ha citado también datos concretos sobre la ayuda provincial encaminada a dotar de teléfono a todos los pueblos de la provincia que carecían de tan necesario servicio, lo que ha sido posible gracias a la gran atención prestada a esta obra por el Gobernador Civil y Jefe Provincial del Movimiento, delegado del Estado en la Telefónica. Además de los once nuevos centros inaugurados el 18 de julio y de ocho más que lo han sido hace quince días, serán puestos en servicio muy en breve (probablemente en este mismo mes de diciembre) otros diecisiete, entre los cuales figurarán los de pueblos como Granera, Sobremunt, Fogas de Tordera y otros, para los cuales dicho medio de comunicación significa una importantísima mejora. En resumen la Diputación lleva abonadas a la Telefónica 1.600.000 pesetas, aproximadamente, por estos conceptos, y ha facilitado al efecto 14,100 kilogramos de hilo de cobre, además de prestar directamente a doce Municipios más una ayuda económica cuyo importe global ha ascendido a unas 900.000 pesetas.

En virtud de un decreto de la Presidencia de la Corporación, aprobado también en esta sesión plenaria, se ha constituído la nueva Comisión de Economía e Industria, para cuya presidencia ha sido designado el diputado don José María Marcet Alcalde y Jefe Comarcal de Sabadell.

Fué tomada en consideración una proposición del diputado don Carlos Trías para la constitución de un Patronato encargado de promover en esta provincia estudios sobre el aprovechamiento de la energía nuclear, en colaboración con la Comisión nacional creada por el Estado. El diputado ponente de Cultura don Emilio Martínez de Laguardia, recordó que con este mismo objeto ha creado la Diputación Provincial de Barcelona una sección especializada en la Biblioteca Central, con el asesoramiento y la colaboración de la Facultad de Ciencias de la Universidad y de la Escuela Especial de Ingenieros Industriales, institución que viene a resultar complementaria de esta otra propuesta por el señor Trías.

Fernando VAZQUEZ-PRADA

LECHE CON GRASA VEGETAL

EL DESCUBRIMIENTO HA SIDO HECHO EN UNA GRANJA CATALANA

BARCELONA.—El doctor Rocha, del Hospital de la Santa Cruz y San Pablo, ha dado cuenta del descubrimiento de la leche con grasa vegetal, en vez de animal, o sea el aceite sustituyendo a la mantequilla.

El descubrimiento nació en una granja de las Guillerías, y su autor, intuyendo las extraordinarias ventajas que esta leche, de fácil digestibilidad, ofrece a los enfermos, a los niños y a los ancianos, antes de pensar en la explotación de su invento hizo donación de un magnífico laboratorio para la elaboración de la leche en el Hospital de la Santa Cruz y San Pablo.

Según el doctor Rocha, se trata de una donación anónima, por expresa voluntad del donante. El laboratorio en cuestión consta de una batería de aparatos. Echando la leche en uno de ellos queda sin mantequilla, y luego otro aparato la mezcla con el producto llamado «alfona», que es grasa vegetal obtenida con aceite de oliva. Se pasteuriza la leche así obtenida, se embotella y se introduce en la nevera, quedando a punto para su consumición. Al carecer de colasterina esta leche, evita las concreciones arteriales, causantes de la arteriosclerosis, y resulta indicatísima para la geriatría.

Ante el próximo Congreso de Gerontología, el doctor Rocha ha sido invitado a disertar sobre este descubrimiento. (Cifra.)

Nieva intensamente en varias provincias

HAN QUEDADO CERRADOS AL TRANSITO LOS PUERTOS DE PIQUERAS Y PIEDRASLUENGAS

LEON.—En la montaña continúa nevando. En Riaño hay unos 20 centímetros de nieve y en otros puntos más de 30. Por esta causa hay varios puertos cerrados al tráfico, aunque por el de Pajares, el más importante de la provincia, se circula hasta ahora, si bien con algunas dificultades. (Cifra.)

El puerto de Piqueras, cerrado al tránsito

SORIA.—Después de la intensa helada registrada en la madrugada última ha vuelto a nevar en las sierras abundantemente. De nuevo ha quedado cerrado al tráfico el puerto de Piqueras y se circula dificultosamente por el Oncala, entre Soria y Calahorra. En la parte oeste de la provincia, zona de los pinares, también ha nevado con regular intensidad. En toda la provincia reina un tiempo de verdadero invierno. (Cifra.)

También el de Piedrasluengas

PALENCIA.—Desde hace más de veinticuatro horas un intenso temporal de nieve azota todo el norte de la provincia, con fuertes ventiscas. Se ha cerrado al tráfico el puerto de Piedrasluengas, con neveros en sus alrededores de más de metro y medio de altura.

En la capital y zona de Tierra de Campos el tiempo es seco, pero muy frío, con fuertes heladas por la noche, que endurecen más el terreno, en el que se hace cada vez más necesaria la lluvia para la sementera.

La sequía preocupa a todos los labradores, y el prelado de la diócesis ha ordenado rogativas en todos los pueblos y que se rece en la misa la oración «Ad petendam pluviam». (Cifra.)

Nieva copiosamente en Reinosa

REINOSA (Santander). — Nieva copiosamente en toda la comarca, con frío intenso y fuerte viento, lo que dificulta la circulación de automóviles, especialmente en el puerto de Pozazal. (Cifra.)

Granizo, nieve y lluvia en Miranda de Ebro

MIRANDA DE EBRO (Burgos). Después de varios días de lluvia e intenso frío comenzó a granizar y después a nevar, si bien cesó al poco tiempo. Persisten la lluvia y el frío. Los montes cercanos se hallan cubiertos de nieve.

A causa del temporal el expreso Madrid-Irún llegó a esta ciudad con tres horas de retraso. (Cifra.)

DELEGACION EN MADRID
PRECIADOS, 11

Convocatoria del Premio "Fastenrath"

En el «Boletín Oficial del Estado» del día 28 del pasado se anunció el concurso para la concesión de este premio. Su importe será de 6.000 pesetas y se concederá a la mejor obra comprendida en el tema: «Obras poéticas, en general, con excepción de las dramáticas». Dicha obra deberá estar escrita por autor español y publicada dentro del período comprendido entre el 1 de enero de 1952 y el 31 de diciembre de 1956. Las obras, acompañadas de las oportunas solicitudes, se recibirán en la Secretaría de la Real Academia Española

Ayuntamiento de Madrid

Ciento cincuenta mil toneladas de plátanos canarios vendrán a los mercados peninsulares en 1957

LAS EXPORTACIONES AL EXTRANJERO ESTAN CALCULADAS EN 114.000 TONELADAS METRICAS EN EL MISMO PERIODO

Los agricultores canarios, a través de los Sindicatos, solicitan la solución de varios problemas relacionados con su producción

TODOS los españoles tenemos una deuda de gratitud contraída con los agricultores canarios, que en los momentos difíciles del bloqueo internacional contra España—recuérdense a estos efectos las consignas comunistas del año 1946 y siguientes—contribuyeron en gran medida a nuestra victoria sobre el mundo con los suministros de plátanos y otros productos, pero especialmente plátanos. La Comisión Regional Sindical de la Exportación del Plátano de aquellas islas logró un abastecimiento cuantioso de este fruto a precios bajos que contrastaban con los altos precios de otros productos.

Esta situación se repitió—en pleno entendimiento y leal servicio con la Comisaría General de Abastecimientos y Transportes—cuando las heladas y las sequías provocaron en nuestro país una grave situación alimenticia.

Recordamos esto porque conviene esgrimir razones de gratitud además de las de pura conveniencia. Es preciso acudir en auxilio de esta producción que tan valiosos servicios ha prestado y que pudiera volver a prestarlos si las cosas se replantearan en condiciones parecidas a las que hemos hecho referencia.

Porque ocurre que actualmente existe un grave desorden en el mercado platanero. Superadas todas las circunstancias adversas, normalizados los mercados—por diversos motivos se han perdido los de Suecia y Alemania—en lo posible, hubo nuevos reajustes de precios que sólo afectaron a los agricultores en cuanto se refería a las bajas y nunca cuando ocurría el caso contrario.

La C. R. E. P., a través del Sindicato Nacional de Frutos, logró en la primavera última que se establecieran "precios topes" de venta al público sobre la base de los precios que se obtuviesen por los plátanos en verde sobre puertos peninsulares, bajo la promesa de realizar suministros cuantiosos y suficientes a la Península.

Se han producido situaciones que perjudican en gran medida a la producción platanera de Canarias. Se hacen ya innecesarios aquellos topes a que aludimos en el párrafo anterior. Y, por el contrario es preciso acudir en apoyo de estas gentes que si lo merecen por sus actitudes anteriores y por las razones que apuntábamos de previsibles necesidades para el futuro, representan también un factor de primera importancia en la economía nacional, en la obtención de divisas.

No vamos ahora a tratar de la conveniencia de un plan de gran amplitud para perfeccionar todo el sistema económico de las islas, y especialmente en lo que se refiere a su magnífica agricultura. Pero sí queremos llamar la atención sobre problemas de inmediata solución y de más reducido ámbito, como es éste de los plátanos. Cualquiera que conozca las Canarias sabe muy bien la importancia que este cultivo tiene para aquellas provincias distantes. Y vamos a concretar estos problemas ciñéndonos a las peticiones que tienen planteadas ante las autoridades, Ministerio de Comercio y Comisaría de Abastecimientos

PETICIONES DE LOS AGRICULTORES

Piden los canarios a través de la C. R. E. P. que se confirme el régimen de libertad de comercio del plátano, establecido por la orden conjunta de 27 de diciembre de 1949. Que se mantenga de momento un sistema flexible de vigilancia del precio tope de venta al público por la Comisaría de Abastecimiento, en colaboración directa con la C. R. E. P. Que de modo inmediato se restablezca el precio tope que venía rigiendo hasta el mes de agosto último y que dicho precio tope sea luego revisado de acuerdo con las circunstancias generales y con las específicas que concurren en el plátano.

Por lo que se refiere a los mercados extranjeros, a fin de evitar nuevas pérdidas o para conseguir nuevos avances ofrecen dos fórmulas de arreglo a sus problemas: La de establecer un precio mínimo de £ 20 por tonelada métrica de plátanos de exportación, con un régimen similar al que ya viene aplicándose a los otros productos agrícolas, o que se eleve la prima vigente en favor de la producción a treinta céntimos por kilo.

En cuanto al peligro de una competencia ruinosa y posible del plátano de Guinea solicitan que se declare en forma expresa y en disposición con rango de ley, que el plátano de Guinea no se pueda introducir en la Península; que se revoquen las concesiones otorgadas para plantaciones de plátanos en Guinea, en cuanto a lo no ejecutado hasta la fecha; que no se otorguen nuevas concesiones y que a las exportaciones de plátanos de la Guinea se apliquen prácticamente, en cuanto a su contravalor en pesetas por las divisas producidas, un sistema auténtico al que rija para las de Canarias.

URGENCIA DE UNAS SOLUCIONES

No vamos a insistir en razonamientos financieros para apoyar las peticiones de estos productores canarios. No es el momento de entablar una polémica, para la que dispondríamos—a la vista los tenemos—de suficientes datos y cifras. Son estos razonamientos tan claros como serían pesados para nuestros lectores. Ignoramos si existen en contrapartida otras razones de mayor entidad o conveniencia momentánea de nuestro comercio nacional, en todo o en parte. Pero en un caso o en otro creemos que es muy posible atender a estas peticiones atenderlas de modo inmediato y contestar a lo que no se pueda conceder, dando con ello una esperanza a quien bien la merece por lo que ha hecho, por lo que puede hacer y por lo que representa.

El plan de abastecimiento de plátanos a la Península para el año próximo es de unas ciento cincuenta mil toneladas métricas, con unos precios de venta al público que oscilan entre las 9,25, 8,75 y 9,95 pesetas por kilo, según los meses. Es una cantidad total de la mayor importancia. Como es importante el plátano en todas las mesas de los españoles y como lo es considerado como productor de divisas en su venta en los mercados extranjeros.

Reunión de Redactores del European Techn cal Digest

SE CELEBRA ACTUALMENTE EN MADRID CON ASISTENCIA DE REPRESENTANTES DE SIETE PAISES

Con motivo del acuerdo recientemente firmado entre España y la Agencia Europea de Productividad, por el que se concedía a España los derechos en exclusiva de la edición española de las «Selecciones Técnicas Europeas», ha dado comienzo en Madrid la V Reunión de Redactores Nacionales del European Technical Digest, en los locales del Patronato «Juan de la Cierva».

Asisten a esta Reunión representantes de Alemania, Austria, Francia, Holanda, Inglaterra, Italia y los países escandinavos, así como los jefes de servicios de este proyecto de la A. E. P.

La representación española está integrada por miembros de la Comisión Nacional de Productividad Industrial y del Patronato «Juan de la Cierva» de Investigaciones Técnicas, organismo que colabora con la Comisión en este proyecto.

Estas Reuniones, que se vienen celebrando semestralmente en las diferentes capitales europeas donde se edita el European Technical Digest, tienen lugar esta vez en Madrid con el fin de que los redactores nacionales puedan colaborar en la edición española y dar lugar a un cambio de impresiones más amplio.

Castellón invertirá veinte millones de pesetas para obras de urbanización

EN SANTOÑA SERAN CONSTRUIDOS UN GRUPO ESCOLAR Y UNA GUARDERIA INFANTIL

CASTELLON DE LA PLANA.—El Pleno del Ayuntamiento de esta ciudad ha aprobado el presupuesto para 1957, que importa la cantidad de 20.092.878 pesetas, cifra que en su mayor parte se destinará a grandes obras de urbanización y alumbrado de la población y a la edificación de centenares de viviendas de tipo social.

También se aprobó el hacerse cargo de los terrenos y edificio del antiguo cuartel de tropas de San Francisco, a cambio de edificar el nuevo Gobierno Militar y otras construcciones para el Ejército.

La amplia zona del antiguo cuartel, situada a la entrada de la población por la carretera de Valencia, será rápidamente urbanizada y modernizada con perfecto alumbrado, disponiéndose solares para la edificación de un señoral ensanche de la ciudad con un jardín central.

El antiguo edificio, que fué convento franciscano y luego cuartel del Ejército, tras la desamortización célebre de Mendizábal, lo cede el Ayuntamiento al Obispado para la instauración de una nueva parroquia en la ciudad, y al Frente de Juventudes se cede un edificio, que se construyó con aportaciones del comercio castellonense cuando la liberación de la ciudad, para que sea convertido en Colegio Menor y reúna en él a los muchos jóvenes estudiantes que actualmente se alojan en diversos hoteles y pensiones. (Cifra.)

Una Guardería infantil, en Santoña

SANTOÑA (Santander). — En el próximo mes de diciembre, probablemente, serán sacadas a subasta las obras de construcción del grupo escolar «Juan de la Cosa». El importe de las obras, que se quiere comiencen y desarrollen a la mayor brevedad posible, se eleva a varios millones de pesetas. Los terrenos en que será levantado, ya adquiridos, son de aportación municipal, así como la piedra y la arena que se precisen.

También se procederá en plazo breve a la construcción de la guardería infantil «Camilo Carrero», que cubrirá una gran necesidad en Santoña, ya que en las principales costeras de pescado familias enteras, especialmente mujeres, acuden a las fábricas para trabajar en la elaboración del pescado, quedando en los hogares solamente los niños de corta edad y los comprendidos en la escolar. La guardería, que se ha proyectado por la insuficiencia de la existente en la actualidad, tendrá capacidad para cuatrocientos niños, con edad máxima de seis años, que estarán bajo la vigilancia del correspondiente personal, así como de médicos y enfermeras.

Será levantada en los terrenos que ahora ocupan los grupos escolares de niños y niñas, cuyas edificaciones serán derribadas. El presupuesto de las obras se eleva a 3.003.202 pesetas. El 60 por 100 de esta cantidad es de aportación estatal. (Cifra.)

Nuevo grupo escolar en Puertollano

PUERTOLLANO (Ciudad Real). El Pleno municipal aprobó la construcción de un grupo escolar de doce secciones en la populosa barriada de Nuestra Señora de Gracia, con un presupuesto de pesetas 2.266.000. Para ello serán adquiridos 3.000 metros cuadrados de terreno entre el paseo de Cervantes y el camino del Pozo Norte. Las obras darán comienzo en fecha próxima.

Igualmente acordó poner a disposición del Patronato de la Vivienda 77.380 pesetas, concedidas por la Comisaría Nacional del Paro para la construcción de viviendas mediante prestación personal.

Satisfacción en Benicarló por la restauración del castillo de Peñíscola

BENICARLO (Castellón). — El reciente acuerdo del Consejo de Ministros sobre la protección y restauración del castillo de Peñíscola, declarado monumento nacional con anterioridad, ha producido mucha alegría en los medios oficiales de la población. Las autoridades han cursado telegramas de agradecimiento.

La constante afluencia de turistas a la antigua fortaleza de Peñíscola aumentará de año en año con esta disposición, que tiende a conservar en buen estado las antiquísimas e históricas ruinas de esta plaza fuerte.

Las autoridades de Peñíscola se proponen realizar intensas obras de urbanización de la localidad y la habilitación de vías de comunicación de la histórica ciudad

Presupuesto de la Diputación de Salamanca

SALAMANCA. — La Diputación Provincial ha aprobado su presupuesto ordinario para el ejercicio de 1957, cifrado en 37.332.391 pesetas, nivelado en ingresos y gastos, con un aumento en relación con el del corriente año de 4.766.000 pesetas.

W. Fernandez Florez

Cinco magníficos volúmenes de unas mil páginas, impresos en papel biblia, tamaño 10 x 14, encuadernados en piel flexible con cantos miniados. Retrato del autor estampado en oro fino.

TOMO I. — La procesión de los días. Volvoreta. Ha entrado un ladrón. Silencio. Las gafas del diablo y el espejo irónico. Las cupletistas y el cuplé. Los ricos y los pobres. La madre Naturaleza. El asesinato como función social. Los viajes. Tragedias de la vida vulgar. La quiebra de la casa Roris. La voz de la sangre. Noche de bodas, etc., etc.

TOMO II. — Los que no fuimos a la guerra. El secreto de Barba-Azul. La casa de la lluvia. Luz de luna. El momento de angustia. Al borde del drama. El ladrón de glándulas. El malvado Carabel, etc., etc.

TOMO III.—Relato inmoral. Las siete columnas. Por qué te engaña tu marido. La seducida. El hombre que compró un automóvil. Fantasmas Siglo XX. La carretera. El fantasma. Aire de muerto. Aventuras del caballero Rogelio de Amoral.

TOMO IV. — Viajes: Galicia. Alicante. Andorra. Biarritz. Marruecos. Checoslovaquia. Escandinavia. Alemania. Bélgica. Holanda. Unos pasos de mujer. El hombre que se quiso matar. Huella de luz. Un error judicial. El ilustre Cardona. Una isla en el mar Rojo. La novela número 13.

TOMO V.—La nube enjaulada (relatos de humor). Yo y el ladrón. El cofrecillo de Mefistófeles. Un buen ejemplo para las ciudades. Leve apología del ronquido. Andanzas por el mundo. La hora del reloj. Sed todos calvos. El arte de vender. Tribulaciones de un mal fisonomista. Historias del tranvía. Un viaje extraordinario. El "todo Madrid". Los trabajos del detective Ring. Acotaciones de un oyente, etc.

PRECIO DE LA COLECCION COMPLETA (CINCO TOMOS)

Al contado, 625 ptas.; a plazos, 718 pesetas; o sea un reembolso de 69 pesetas y once mensualidades de 59 pesetas cada una.

Tomos sueltos: Al contado, 125 ptas; a plazos, 143 ptas.; o sea un reembolso de 43 ptas. y cuatro mensualidades de 25 ptas. cada una.

CARTA PEDIDO

CREDITO EDITORIAL IBERICO (MUNTANER, 261 - BARCELONA

Don _____ Edad _____

Profesión _____ domiciliado en (población) _____

provincia _____ calle _____ núm _____ Empleado

en _____ Domicilio del empleo (calle) _____

_____ nº ____, solicita se le remitan al CONTADO o a PLAZOS

(tachese lo que no interese), en las condiciones indicadas en el anuncio,

las siguientes obras _____

FIRMA

Recórtese o copiese este boletín y remítase a

CREDITO EDITORIAL IBERICO

Ayuntamiento de Madrid

UN RECIEN NACIDO APARECE MUERTO DEBAJO DE UN ARMARIO

FUE DESCUBIERTO EN UN REGISTRO ORDENADO POR LA AUTORIDAD JUDICIAL

Por disposición del Juzgado de Instrucción número 23, al que correspondía ayer la guardia, fué efectuado un registro en el piso séptimo centro izquierda de la casa número 70 de la calle de Lista. Debajo de un armario fué encontrado el cadáver de un recién nacido de tiempo normal. Fué trasladado al depósito del Instituto Anatómico Forense para la práctica de la autopsia

En el piso citado del que es titular doña Carmen Ortega Cisneros, viuda, de cincuenta y ocho años, dormía cuando venía a Madrid una joven, a la que doña Carmen conoce desde niña, llamada Angeles Prieto Cabrero, de veinticuatro años, que reside habitualmente en Jambrina (Zamora). Dicha joven es sobrina de un matrimonio que habita en la misma finca, y acostumbraba a hacer las comidas en casa de sus tíos y luego pasaba a dormir al piso de doña Carmen.

A primeros del pasado noviembre Angeles vino de nuevo a Madrid e hizo su vida acostumbrada. Pernoctaba en casa de doña Carmen. Esta nada notó de anormal en la muchacha.

Anteanoche Angeles bajó, como de costumbre, a casa de doña Carmen para dormir. Le dijo que se encontraba indispuesta, con fuerte dolor de cabeza, y que iba a acostarse, después de tomar un anelgésico. La joven marchó a su habitación y la señora se dedicó a los quehaceres de la casa. Terminados éstos y al dirigirse a su dormitorio vió luz en la habitación de Angeles y abrió la puerta para ver qué le pasaba, encontrándola víctima de una fuerte hemorragia. Alarmada, llamó a los tíos de la muchacha, los cuales, a su vez, avisaron a la Casa de Socorro, de donde inmediatamente acudió el médico de urgencia y dictaminó que Angeles acababa de dar a luz. El recién nacido no aparecía por ninguna parte. La joven fué trasladada a un sanatorio, donde actualmente se encuentra bajo vigilancia. Se deduce que ayer Angeles haría algunas insinuaciones respecto al paradero del recién nacido, y, puesto en conocimiento de la autoridad, determinaron que el Juzgado de guardia ordenase el registro, que dió por resultado el hallazgo del recién nacido. Era un varón.

La diligencia de autopsia aclarará si el niño nació muerto o murió violentamente.

Atropellado por un camión. En la calle del puerto de Canfranc, el camión M-141437, que conducía Román Hernández Hernández, atropelló a Rafael Colomé Vallehermoso, de cincuenta y dos años de edad, que transportaba un saco. La víctima fué curada en la Casa de Socorro de lesiones de pronóstico reservado.

Un camión arrolla a un niño. — El pequeño de seis años Pedro Aljol, que vive en la calle de Núñez de Balboa, 74, fué atropellado en esta calle, cuando jugaba con otros niños, por el automóvil M-143207, que conducía Enrique Alda Ruiz.

Pequeños incendios.— A mediodía de ayer se produjo un incendio, por fortuna de poca importancia, en una carnicería de la calle de Gámbara, número 37. Los bomberos acudieron y extinguieron rápidamente las llamas.

—Una camioneta que se hallaba dentro de un garaje sito en la calle de Mazarredo comenzó a arder. El personal del garaje evitó que las llamas se extendieran a otros vehículos. La camioneta sufrió grandes desperfectos.

Seis asesinos condenados

MATARON A PALOS Y PEDRADAS A UN CONVECINO

ORENSE. — Tres condenas de treinta años de reclusión mayor, dos de veinticuatro años y una de doce comprenden la sentencia dictada por la Audiencia en la causa vista días pasados por la muerte a palos y pedradas del convecino de los encartados Germán Suárez, del pueblo de Paredes, de Ginzo de Limia. A treinta años han sido condenados Jaime Fernández Fernández, Jaime Fernández Feijoo y Ramón Fernández Blanco; a veinticuatro años, Perfecto Blanco Fernández y Ramón Fernández Capilla, y a doce, José Blanco García. (Cifra.)

ACLARACION

Las Oficinas Técnicas «Dornier», de Madrid, nos ruega aclaremos, en relación con el reciente accidente de aviación en que pereció el comandante señor Zorita, que el aparato que tripulaba el malogrado piloto no era un prototipo «Dornier», como erróneamente publicamos.

Ingresa en la cárcel un acaparador de gasolina

ADEMAS LE FUERON IMPUESTAS VEINTE MIL PESETAS DE MULTA

VALENCIA. — La Comandancia de la Guardia Civil ha descubierto en Valencia un depósito clandestino de carburantes con 4.000 litros de gasolina y 1.600 de petróleo, que pertenecía a Elías Gasulla Guinart. Lo tenía almacenado con ánimo de lucro y lo había adquirido en distintos surtidores de la ciudad, transportándolo en un vehículo conducido por Antonio Salanova. El Gobernador Civil ha impuesto a Elías Gasulla dos sanciones de 10.000 pesetas por cada una de las infracciones cometidas y ha ordenado su detención e ingreso en la prisión provincial. A Antonio Salanova le impuso multa de 5.000 pesetas.

El Gobernador ha dado cuenta a la Delegación de la Campsa de los surtidores de gasolina y de petróleo que han facilitado estos carburantes, para la incoación del oportuno expediente, si hubiera lugar a ello. (Cifra.)

Un camión cae por un barranco de cincuenta metros de altura

EN EL ACCIDENTE RESULTO MUERTO EL CONDUCTOR Y HERIDO SU AYUDANTE

LLANES (Asturias). — Un camión de la matrícula de Bilbao, que se dirigía a Avilés cargado de bloques de alquitrán, en el trayecto entre Bustio y El Parral, de la carretera de Santander a Oviedo, por causas desconocidas, se despeñó por un barranco de cincuenta metros de altura. El conductor, Gabriel Aguileta, de veintiocho años de edad, sufrió gravísimas heridas y de menos consideración el ayudante, José Vizcairregui, de veintitrés. Trasladado el chófer a Torrelavega, falleció a las pocas horas de su ingreso en un sanatorio. (Cifra.)

NDos hedidos en el vuelco de de un automóvil

LERIDA. — Al llegar a las proximidades de Cervera, en la carretera general de Madrid a Francia, el turismo M-131074, conducido por Pedro Pardo, de cincuenta y tres años, vecino de Barcelona a causa de la niebla no vió un obstáculo formado por una valla de obras, y al frenar, por estar el suelo mojado, patinó el vehículo, que dió una vuelta de campana. El conductor resultó ileso; su esposa, María del Mar Hurtado Molero, fué asistida de fractura de una costilla, y un hijo del matrimonio, llamado Fernando de heridas en la cabeza y conmoción general. Los heridos quedaron hospitalizados en Cervera. (Cifra.)

Ladrones de leche detenidos

BARCELONA. — Han sido puestos a disposición del Juzgado de guardia dos individuos que se dedicaban a sustraer cántaros de leche de una vaquería de la calle de Salvá, propiedad de Pedro Fite. Uno de los detenidos, dependiente del perjudicado, de acuerdo con otro, antiguo empleado de la vaquería, de la que fué despedido por su mala conducta, se entrevistaban cada día y el dependiente entregaba a su cómplice cántaros de leche, aprovechando las ausencias del dueño. Por este sistema, en unos días se apoderaron de leche por valor de 2.700 pesetas. (Cifra.)

Electricista muerto de una caída

ORENSE. — El obrero electricista Pedro García Fernández, de veinticuatro años, cuando trabajaba en el salto de los Peares y en lo alto de la torreta de conducción de energía eléctrica, cayó desde gran altura al suelo y resultó con la fractura del cráneo. Falleció poco después de haber pasado a su domicilio una vez que percibió asistencia facultativa. (Cifra.)

Arden varios edificios en Olot

OLOT (Gerona) — En unos almacenes de la imprenta Almazora, instalados en la calle de Alfonso V, se produjo un incendio que prendió con suma rapidez, afectando a edificios que dan a dos manzanas en las calles de Contrapuesta y Baja del Tura. El fuego, debido a circunstancias al parecer fortuitas produjo daños de gran consideración, y fué sofocado después de varias horas por el Servicio Municipal de Incendios. (Cifra.)

Pereció a caer al mar

LAS PALMAS DE GRAN CANARIA.—Agustín López Rodríguez, de sesenta y nueve años de edad, cuando paseaba por el muelle de Santa Catalina, se cayó al agua. Resultaron inútiles los esfuerzos realizados por un marinero de la Capitanía del puerto que, al darse cuenta del suceso se arrojó al mar para salvarle. La víctima era natural de la isla de Fuerteventura. (Cifra.)

VIDA SOCIAL

En ace Yagüe Romero - Gutiérrez Fernández

(Foto Podadera.)

CON gran solemnidad se ha celebrado a última hora de la tarde de ayer, en la iglesia parroquial de Nuestra Señora de la Concepción magníficamente adornada, el matrimonio de la bellísima y encantadora señorita Angelita Gutiérrez Fernández con don Guillermo Yagüe Romero.

La desposada, que vestía elegante modelo de raso brochado francés con original tocado de hojas bordado en azahar y se adornaba con valiosas joyas, entró en el templo, a los acordes de la «Marcha nupcial», del brazo de su padre y padrino de boda, don Angel Gutiérrez Tapia; seguía el novio, que ofrecía el suyo a su futura madre política y madrina de boda, doña Concepción Fernández de Gutiérrez, elegantemente ataviada. Bendijo la sagrada unión y pronunció breve y emotiva plática el señor cura párroco, don Jesús García Colomo.

Ante el representante del Juzgado firmaron el acta matrimonial como testigos, por la novia, sus tíos, don José y don Cipriano Gutiérrez Tapia; don Ricardo Ruiz de la Torre y don Julio Gracia Zatorre.

Por el contrayente, su padre, don Domingo Yagüe Propiñon; doctor Martino, don José Ballester y sus hermanos, don Pedro, don Pablo y don José Yagüe Romero.

Terminada la ceremonia religiosa, los numerosos invitados se trasladaron a los salones del hotel Castellana Hilton, donde fueron espléndidamente obsequiados con un cóctel-lunch seguido de ameno baile.

La feliz pareja, que fué felicitadísima, ha salido en viaje de bodas por Palma de Mallorca y Francia.

El mercante panameño "Antares", en peligro

SU TRIPULACION NO HA PODIDO AUN SER AUXILIADA DEBIDO AL FUERTE TEMPORAL

PALMA DE MALLORCA.—Según despachos captados en la estación costera de este puerto, alrededor de las 8,35 de ayer, el vapor mercante italiano que navega con bandera panameña, «Antares», hallándose a unas 90 millas de esta costa y en la posición de 31,15 Norte y 04,45 Este, demandaba auxilio por sufrir muy graves averías a bordo y debido además al mal tiempo reinante.

Posteriormente se captaron otros despachos, y en los que intervenían la estación de Marsella, el paquebote francés «General Mangin» y un avión «Langedac», según los cuales la tripulación del «Antares» se hallaba dispuesta a abandonar el buque y el «General Mangin» a remolcarle, sin que pudieran llevar a efecto sus propósitos por el fuerte temporal.

Anoche, la radio costera del puerto seguía captando demandas de auxilio del «Antares», deduciéndose de ello que la fuerte marejada continuaba impidiendo el traslado de las tripulaciones a bordo del paquebote francés «General Mangin», aunque, al parecer, esta embarcación se hallaba en sus proximidades.

La difícil situación del mercante panameño, según estas comunicaciones, que intermitentemente se captaban en la estación costera de Palma de Mallorca, se pulsaba también por la estación costera de Marsella. (Mencheta.)

El diestro Luis Procuna, víctima de una estafa

DOS "AFICIONADOS" QUISIERON RETIRAR DINERO DEL BANCO USANDO SU NOMBRE

MEJICO.—Dos aficionados a los toros han sido detenidos por la Policía por intentar retirar dinero del Banco Nacional Mejicano, alegando que lo hacían en nombre del matador Luis Procuna.

Procuna sufrió un accidente de automóvil la pasada semana, en el que resultó con diversos cortes y magullamientos. Actualmente se encuentra hospitalizado en Méjico.

Enrique Argüelles y Fernando Rodríguez manifestaron a los funcionarios del Banco que el citado matador les había enviado a retirar dinero en su nombre. Puestos los funcionarios citados en comunicación telefónica con Procuna comprobaron la falsedad de la alegación, por lo que pusieron el hecho en conocimiento de la Policía, que procedió inmediatamente a la detención de los estafadores. (Efe.)

Ayuntamiento de Madrid

LABERINTO

POR ALGO SERA

NO CREO que se moleste mi colega «Isidro», que en el diario «A B C» mantiene una especial preocupación por la cuestión de las basuras, si le considero portavoz de la Cooperativa de Traperos. Al menos coincido con algún conspicuo mentor de tal Cooperativa y trato de señalar la calidad de la minuciosa información y argumentación que el cronista exhibe en la materia que se discute.

Ayer «Isidro» anunciaba la existencia de un camión inventado por la Cooperativa para desbancar al de tipo «Oschner», aceptado oficialmente no sólo por el Ayuntamiento de Madrid, sino también, y mucho antes, por tantas y tantas ciudades importantes del mundo civilizado. La diligencia informativa de «Pueblo» nos ofrecía por la tarde una foto del invento, que se presta a ciertas consideraciones.

Estamos partiendo de la base de que la Cooperativa de Traperos obtenga la concesión del servicio que ahora el Ayuntamiento saca a concurso público. Admitido esto, también hay que admitir el sometimiento de la Cooperativa a las condiciones del concurso, en las que se establece: «Los vehículos colectores (de propiedad municipal), hasta el número de ciento veinticinco, tendrán caja «Oschner»... Puestas en servicio estas unidades, el concesionario podrá proponer otro modelo de vehículo que reúna las condiciones exigidas por las Ordenanzas de Limpiezas, siempre que al mismo se pueda acoplar el cierre indicado (cierre hermético «Oschner», para carga de cubos colectivos)».

Es, pues, prematura la proposición del nuevo vehículo antes de que se haya adjudicado el concurso y, por supuesto, antes de que se hayan puesto en servicio los ciento veinticinco camiones del tipo establecido en las condiciones. Es manifiesta, por otra parte, la discrepancia del modelo propuesto por la Cooperativa con las exigencias de las condiciones del concurso, concretamente con la exigencia de la adaptabilidad del cierre hermético para cubos colectivos.

Pero hay algo más sorprendente si no aclarase la discusión del cubo colectivo. El concesionario obtendrá el servicio por veinticinco años; se compromete a la construcción de estaciones de aprovechamiento de las basuras, para lo cual ha de recibir un anticipo municipal de ciento veinticinco millones de pesetas, y, por último, tendrá la propiedad plena de los productos o residuos que se obtengan de las basuras, sobre cuyo fabuloso valor tanto se ha hablado, sin que por la recogida pueda percibir tasa alguna del vecindario.

Conocido este esquema económico del servicio, y aunque «Informaciones» no hubiera publicado su denuncia sobre «la operación vehículos», choca grandemente la obstinación de la Cooperativa en no aceptar los inmejorables vehículos que el Ayuntamiento ofrece gratuitamente, libres de todo gasto, pero conservando la propiedad. La Cooperativa se nos presenta así como filantrópico concesionario que quiere pechar con gastos innecesarios y cuantiosos, como es la adquisición de los camiones. Sospechosa generosidad.

Pero no acaban aquí las generosidades. La Cooperativa no sólo quiere pechar con el gasto de las camiones, sino que además discute el cubo colectivo y quiere pechar con el trabajo gratuito de subir a los pisos para recoger puerta por puerta los desperdicios, con la consiguiente pérdida de tiempo y esfuerzo, que el cubo colectivo economiza. Este concesionario potencial que pugna por ponerse condiciones más difíciles todavía me enternece. Este aparente desinterés me conmueve. Pero, como todo puede explicarse, no me lo creo y trataré de explicarlo.

AGUINAGA

Precio del aceite a partir de hoy

A partir de hoy, día 1 de diciembre, el precio máximo del aceite será 14,15 pesetas litro.

Se advierte a todos los comerciantes de esta capital y provincia que se dedican a la venta de este artículo, la obligación que tienen de exponer en sus establecimientos la calidad de aceite que venden, con indicación del precio correspondiente.

Los consumidores podrán dirigirse a estos Servicios, San Bernardo, número 21, formulando las reclamaciones que estimen oportunas. Independientemente la Inspección actuará para hacer las comprobaciones de rigor.

Fallo de un concurso de dibujos

EN la Dirección General de Plazas y Provincias Africanas ha sido fallado, por el Jurado correspondiente, el concurso convocado por el «Boletín Oficial del Estado» del 18 de octubre último para seleccionar dibujos modelos de sellos de Correo para Guinea Española, Ifni y Sahara español.

Han sido otorgados cinco premios de 5.000 pesetas cada uno; dos de ellos al señor Miciano; otros dos al señor Sánchez Algora, y el otro al señor Domínguez Urosa. Se han concedido, además, siete accésits, de quinientas pesetas cada uno, a los señores Arricivita Calvet, Bentabol Moreno, Boue, García Ruiz de Medina, Montoya Gómez, Sánchez Algora y Sánchez.

Todos los trabajos presentados al concurso serán expuestos en la Dirección General de Plazas y Provincias Africanas.

A QUIEN CORRESPONDA

PRECIOS

Soy un asiduo consumidor, con mi familia, de una muy renombrada y requeteanunciada gaseosa —que reparte miles y miles de pesetas en premios, cosa que hace porque podrá disponer de sus cuantiosos beneficios—, de la que adquiríamos—porque ya no lo hago—una botella para almorzar y otra para cenar, pues ello ayuda a comer a mis menores hijos. Dichas botellas, aun cuando hay lugares donde la expendían a más bajo precio, corrientemente era cobrada a dos pesetas. En el día de ayer, encontrándome en el establecimiento habitual de bebidas donde nos surtimos, uno de mis pequeños entregó un casco vacío con la pretensión de llevarse otra gaseosa, y al servirla el dependiente manifestó que a partir de dicho día—20 de noviembre de 1956—era de dos pesetas con cuarenta céntimos en vez de las dos pesetas que venían cobrando, y que dicha subida había sido impuesta por la casa suministradora... Claro está, inmediatamente rechacé la botella.

Señor «A Quien Corresponda»: ¡Esto clama al Cielo! ¿Quién ha ordenado, en qué disposición y con qué atribuciones esa casa eleva de una manera tan bochornosa una mercancía que se compone, amén de algún pequeño ingrediente de escaso valor, de agua pura y cristalina de la que discurre por nuestro canal de Isabel II? ¿En qué pueden basar ese aumento desproporcionado de un artículo que, repito, se compone de AGUA...?

Este es un ejemplo, entre muchos, muchísimos más, de cómo va subiendo y encareciéndose, a una velocidad de vértigo, de poco tiempo a esta parte, más concretamente desde que se anunciaron las subidas de sueldos, los artículos de consumo de primera necesidad, cuyo encarecimiento acusamos, claro está, los que dependemos de un sueldo, jornal o salario eventual, ya que, como lógico es, a los de arriba no les inquieta cuarenta céntimos ni peseta mas o menos, ya que sus «beneficios» van igualmente «in crescendo» al mismo ritmo que los artículos de primera necesidad.

Si esto continúa así, ¿servirá de algo la subida de sueldos y salarios o, por el contrario, habrá servido para poner la vida peor que estaba?

Señor «A Quien Corresponda»: ¿No existen ya unas disposiciones encaminadas a impedir el alza de precios en los artículos de consumo? ¿Cuándo se ponen en práctica? ¿Acogiéndose a qué disposición u orden elevan los precios ¿Cuándo empieza a funcionar esa Fiscalía de Tasas?...

José MORILLA

Modesto Lafuente, 59.

cine

Avenida: "Yo tenía siete hijas"

Maurício Chevalier en una divertida ficción de reprimido tono vodevilesco, muy adecuado a sus actuales cualidades de actor que pasó ya más que de la madurez.

Título original: «J'avais sept filles». — **Producción:** Films-Cine Reportajes Francinalp, París, y Faro Film, Roma, 1954. — **Director:** Jean Boyer. — **Argumento:** Aldo de Benedetti. — **Adaptación:** Jean des Vallieres y Jean Boyer. — **Diálogos:** Serge Veber y Jean des Vallieres. — **Decorados:** Robert Giordani. — **Fotografía:** Charles Suin. **Música:** Fred Freed. — **Montaje:** A. Laurent. — **Procedimiento color:** «Ferraniacolor». — **Intérpretes:** Maurice Chevalier, Delia Scala, Gabi Basset, Colette Ripert, María Frau, Annick Tanguy, Luciana Paulocci, Mimí Medard, María Luisa da Silva, Paolo Stoppa, Louis Velles y Pasquali.

ALDO de Benedetti es un autor muy habilidoso—a veces excesivamente—, que con una leve trama, con una nimia anécdota—«30 segundos de amor», «Rosas escarlata», «Cinco minutos antes»...—logra suscitar unánime hilaridad en los públicos más heterogéneos. Tiene ingenio, y llena y rellena con ocurrentes y chispeantes diálogos unas acciones hueras.

El argumento de esta película, si no se escribió expresamente para las cualidades actuales de Maurício Chevalier, lo parece. Indudablemente, se ajusta por entero a sus condiciones de actor famoso desde muy joven, que pasó ya más que la madurez y que continúa en pleno trabajo. Conserva aún su sonrisa, y como se quitó hace tiempo el característico sombrero de paja—dicen que lo arrojó al mar en uno de sus viajes a las Américas—, luce su pelo más que canoso y su calva incipiente. Pero canta con su estilo de parisiense picaro-sentimental y finochulesco, que tantos éxitos le ha proporcionado.

René Clair le demostró en «El silencio es oro» que podía perfectamente interpretar un personaje que no cantase. Ahora, en esta película, incorpora el papel del conde Andrés de Courvallón, un donjuán entrado en años, de aspecto y trato muy agradables, que no quiere de ningún modo retirarse de esa «especialidad». Como en su vida amorosa hubo mujeres de todas las clases sociales, y todas bellas—si no «princesas altivas», si damas aristócratas, y si no «las que pescan en ruin barca», aldeanas humildes—, le surgen de pronto unas hijas muy distintas. Galanteador ordenado—igual que el tenoriesco personaje de la comedia de Enrique Jardiel Poncela «¡Usted tiene ojos de mujer fatal!»—, lleva, como cuidadoso coleccionista, un doble archivo biográfico y fotográfico de sus aventuras.

Descubierto casi al comienzo de la película que tales hijas son unas muchachas pertenecientes a una compañía teatral de espectáculos frívolos, «varada» económicamente en un pueblo de la Costa Azul—que no es Niza ni Cannes—, eso no le quita atractivo. Conocido el juego embustero puesto en marcha por las chicas para salvar su angustiosa situación pecuniaria, lo que da gracia al enredo es su desarrollo.

Se abusa del diálogo, pero—por fortuna—es ágil y jovial. Y las incidencias, unas, son triviales, y otras, picarescas. ¿Tono vodevilesco? Pero sin exageraciones; más bien reprimido. Nada respetable, ni intenta ocultarlo, este conde «chevalieresco» se sabe, sin embargo, contener. Y aconsejado por su fiel mayordomo Antonio —un típico criado de comedia—, se comporta paternalmente con las siete chicas, de nacionalidades y temperamentos muy diferentes, una francesa, dos inglesas, una hispanoamericana, una italiana, una española—Conchita, papel que interpreta María Frau—, que habla en italiano, como explica a Chevalier, que al terminar de oírla exclama, en castizo gesto adecuado, ¡y olé!, y una negra.

Sin otras pretensiones que divertir por los procedimientos que sean—algunos muy vistos, como el joven entomólogo, cegado por su ciencia, que transforma el amor...—, cumple simpáticamente la película esta finalidad. Y por si Maurício Chevalier—que tiene tres actuaciones como cantante—no interesaba ya, se le rodeó de siete bellas muchachas. Y estas «hijitas» constituyen el mejor ardid de la película.

Luis GOMEZ MESA

Campaña de Navidad

SEXTA RELACION DE DONATIVOS RECIBIDOS

	Pesetas
Suma anterior	**365.485,—**
Real Compañía Asturiana de Minas ...	50.000,—
Beneficio festival taurino	837.700,—
Banco de España ...	100.000,—
Doña Encarnación Castellano	15,—
Excelentísimo señor Alcalde de Madrid.	10.000,—
Don Valentín Parera.	1.000,—
Doña Herminia Ruiz Armentero	50,—
Señor Alcalde de Buitrago	100,—
V. A.	100,—
Don Enrique Cortés Arviol	1.500,—
Don Fernando Cler.	5.000,—
Día de haber del Gobierno Civil de Madrid (personal) ...	1.537,—
Peña Jumillano	200,—
Instituto Geológico y Minero de España.	2.000,—
Ilustrísimo señor don José María Soler y Díaz-Guijarro	500,—
	1.375.187,—

AGENDA

DIA 1 DICIEMBRE 1956 SABADO

El sol sale a las 7,19.
Se pone a las 16,49.

CINCO GRADOS DE DIFERENCIA

Volvió ayer a desaparecer la proximidad de lluvias en Madrid. La temperatura sigue baja, con muy poca diferencia entre máxima y mínima: sólo cinco grados. La máxima fué de 8,6, y la mínima de 3,2.

Los datos restantes, correspondientes a las una, siete, trece y dieciocho horas, son:

Presión. 707,5, 707,6, 707,6, 708,5.
Temperatura: 3,4, 3,4, 8, 5.
Humedad: 50, 46, 39, 52.
Nubosidad: Sin datos, nuboso, nuboso, despejado.
Visibilidad: 12, 8, 10 kilómetros.
Viento: NNW-1, N-3, NNE-13, NNE-10.

INDICE DEL DIA

A las 12,45 horas.—Facultad de Filosofía y Letras. — Conferencia de don José Manuel Pabón sobre el tema «Menéndez y Pelayo y la poesía clásica».

A las 19.—Sala de Exposiciones de la D. N. S. (avenida de José Antonio 69). — Inauguración de la Exposición de obras del pintor norteamericano Leonardo E. Carvajal.

A las 19.—Ateneo de Madrid.— Concierto de obras de Joaquín Win-Culmell, interpretadas por el autor, cantadas por la soprano Conchita Badía y el Cuarteto Clásico.

A las 19,30.—Colegio de San Fernando (Donoso Cortés, 80).—Conferencia de don Víctor García Hoz sobre el tema «San José de Calasanz, pedagogo».

A las 20. — Centro Asturiano.— Conferencia de don José Luis Pérez de Castro sobre el tema «El tabaco y los fumadores en la tradición asturiana».

A las 20.—Colegio Mayor «Antonio de Nebrija». — Conferencia de Evaristo Acevedo sobre el tema «Don Santiago Bernabéu, Kant del siglo XX».

A las 20.—Casa de Palencia (Espoz y Mina, 7). — Conferencia de don Julián Delgado Ubeda sobre el tema «Viajando por Palencia, España y un poco del extranjero».

A las 20.—Sala de Exposiciones de la Dirección General de Bellas Artes (paseo de Recoletos, 20).— Inauguración de la Exposición de pintura de Juan Guillermo.

SEMINARIO PARA PROFESORES DE INGLES

Se pone en conocimiento de los señores profesores invitados al I Seminario para profesores de inglés organizado por la Sección Nacional del Magisterio Privado de España, en colaboración con la Casa Americana de la Embajada de los Estados Unidos en Madrid, que las sesiones se celebrarán en la sala de actos número 1 de la quinta planta del edificio de la Delegación Nacional de Sindicatos (paseo del Prado, 18 y 20).

El horario de las sesiones será de cuatro a siete de la tarde, durante los días comprendidos del 3 al 8 de diciembre, ambos inclusive.

CURSILLO PARA ENFERMERAS Y MATRONAS

La Diputación Provincial de Madrid ha convocado un cursillo formativo y de aptitud para enfermeras y matronas, que tendrá lugar en el nuevo Instituto Provincial de Obstetricia y Ginecología (calle de O'Donnell, 48), cursillo cuya duración será inferior a un mes.

Las instancias deberán ser dirigidas al director facultativo de este establecimiento, haciendo constar méritos y presentándose en la Dirección Administrativa de la Casa Provincial de Maternidad (calle de Mesón de Paredes, 66), y en las horas de diez de la mañana a una, y a partir del día 3 de diciembre y hasta el 10 del mismo mes.

COBRANZA DE LAS CONTRIBUCIONES E IMPUESTOS DEL ESTADO

La Tesorería de Hacienda de la provincia de Madrid recuerda a los contribuyentes de los diversos conceptos fiscales que el período voluntario de cobranza correspondiente al cuarto trimestre del año en curso e impuesto de Radioaudición del año 1956 terminará el día 11 del presente mes; advirtiéndoles que, pasada dicha fecha, incurrirán en recargo de apremio todos aquellos recibos que se hallaren pendientes al término de la misma.

Ayuntamiento de Madrid

AGENDA

DIA 1 DICIEMBRE 1956 SABADO

SANTORAL. — San Nahum, profeta.

CULTOS

DIRECTORIO DE LA MISA.—Santa María en Sábado. Simple. Blanco. Misa «Salve» (de Pentecostés a Adviento). Prefacio de la Bienaventurada Virgen María. (Se permiten misas votivas y de difuntos.)

NOVENAS A LA INMACULADA

En San Francisco el Grande—Hasta el próximo día 8 de diciembre, novena dedicada a la Purísima Concepción por la Real e Ilustre Archicofradía Benéfica y Humanitaria titular.

Predicará todas las tardes el reverendo padre Joaquín Sanchís Alventosa (O. F. M.).

Por las tardes, todos los días, a las siete, exposición, corona franciscana, sermón, novena, motetes, «Tantum Ergo» reserva y salve.

En el oratorio del Santo Niño del Remedio. — Por la mañana, a las nueve, misa de comunión. Por la tarde, a las siete, exposición, estación, santo rosario, novena, sermón, reserva y salve final.

Los sermones están a cargo del reverendo señor don Jesús Miranda Labrador, director espiritual de la Escuela de Comercio de Madrid.

En la iglesia de Calatravas.—Se rezará la novena a la Inmaculada durante la misa de doce y media. Por las tardes, a las ocho, exposición, estación, rosario y sermón por don Francisco de las Heras sacristán mayor de la iglesia.

Iglesia de los padres dominicos (Claudio Coello 112.) — Hasta el próximo día 8 de diciembre, a las siete y media de la tarde. Predicará todos los días el reverendo padre fray Luis María Sanz Tena (O. P.).

En la parroquia de San Martín A las ocho y a las nueve de la mañana, misa de comunión. Por la tarde, a las ocho, acto eucarístico con rosario y sermón a cargo del muy ilustre señor don Andrés Avelino Esteban Romero, del Consejo Superior de Investigaciones Científicas.

Los días 2 7 y 8 la novena comenzará a las siete y media por celebrarse a las ocho la misa vespertina.

CLAUSURA DE LA REUNION NACIONAL DE APOSTOLADOS SOCIALES

Mañana domingo día 2, a las doce de la mañana, se celebrará en el salón de actos del Consejo Superior de Investigaciones Científicas (Medinaceli, 4) el acto de clausura de la VI Reunión Nacional de Apostolados Sociales.

Harán uso de la palabra don José Angel de Ayala, don Santiago Corral y el obispo secretario del Episcopado español y prelado de Solsona, don Vicente Enrique y Tarancón.

FARMACIAS DE GUARDIA

TURNO 9.º—LABORABLE

Embajadores, 18; glorieta de Embajadores, 5; Vallandes, 2 (esquina a Antonio López, 134); Berja, número 41 (Usera); Bolívar, 6 glorieta de Luca de Tena, 9; Argumosa, 19; plaza de Antón Martín, 46; avenida de Menéndez y Pelayo, 45; Goya, 131; Colomer, 5; Conde de Peñalver, 80 (antes Torrijos); Alcalá, 157. General Pardiñas, 64; Serrano, 38; Matías Montero, 14 (Nuevos Ministerios); Héroes del 10 de Agosto, 18 (antes Olózaga), Francisco Ramiro, 6 (barrio del Parral); Gabriel Lobo, 23; Pedro Cerezo, 8 (Ciudad Jardín); López de Hoyos, 282 (antes carretera de Hortaleza); Padre Damián número 43; Juan de Olías, 3; García Morato, 85; Trafalgar, 11; plaza de Santa Bárbara, 9; Gravina, número 13; avenida de José Antonio, 12; Puerta del Sol, 14; Paz, número 25; San Bernardino, 11; Rodríguez San Pedro, 35; Vallehermoso, 63, Pedro Barreda, 9, Ferraz, 33; Mayor, 59; Segovia, 45, Turaco, 2 (colonia Solana de Aluche); Toboso, 13 (Arroyo de las Pavas, Carabanchel Bajo); carretera del Este, 63; General Kirkpatrick, 11 (Ciudad Lineal); Azucenas, 20 (antes Nuestra Señora del Pilar, Tetuán); Alemania, 7 (Ventilla, Tetuán); Monte Igueldo, 33 (Puente Vallecas), y San Narciso, número 3 (Palomeras, Puente Vallecas).

Cupón de los Ciegos
NUMERO PREMIADO AYER
625

Música Orquesta Nacional.—Paul Klecki

CONCIERTO interesante el de ayer al que no acudieron con su acostumbrada solicitud «los habituales» del Palacio de la Música. En la sala se vieron huecos y a la hora de la entrada eran bastantes las personas que deseaban «colocar» sus entradas. Cuestión digna de atención. Llevamos demasiado tiempo afirmando que la razón de los llenos de los viernes es en buena parte de tipo social. Se había hecho costumbre —entre un determinado sector— la asistencia semanal al concierto de nuestra primera orquesta. A cambio de esa constancia se sacrificaron muchas veces audiciones de música contemporánea y se repitieron muchas más veces los títulos favoritos. La política parece ser que no dió el fruto deseado, pues a las primeras de cambio «los habituales» pierden su cualidad sustantiva y dejan de serlo. ¿No sería cosa de replantear el problema? Ya que no puede darse marcha atrás al tiempo, intentemos empezar ahora. Siempre será momento de poner las cosas en orden y exigirse una línea a seguir aun a costa de que, por el momento, esos «habituales» de la asistencia lo sean de la ausencia. Otros ocuparán sus puestos, y acaso con ello el ambiente se renueve, cosa que no vendrá nada mal.

Todo lo cual no quiere decir que la juntura de la «Sinfonía de la trompeta», de Honegger, y la «Primera», de Mahler, sea «ideal» programativo. Pero al menos nos salimos de los títulos corrientes y escuchamos dos obras representativas y que encierran muchas bellezas. No hace mucho fueron comentadas las dos. Por ello no he de insistir sobre la solidez de la construcción y el impulso vital de la obra de Honegger ni, menos, sobre los momentos de tierna lírica—los que arrancan de los «lieder» del «muchacho viajero»—que abundan en la ampulosa sinfonía mahleriana. Al lado de ellos grandes trozos de escaso interés, algunos de una tremenda vulgaridad y un tiempo entero—el último—que fatiga y hace pensar en la ausencia de verdadera calidad.

Las versiones fueron dignas. Más que correcta, francamente buena, la de Mahler. Me refiero sobre todo al enfoque por parte del director Paul Klecki. Porque la orquesta—es preciso decirlo, pues responde a la realidad—lleva una temporada en «baja forma». Quizá el exceso de trabajo de los profesores sea causa principal, pero lo cierto es que debemos prestar todos atención al hecho, y que, quienes puedan, deben tender a remediarlo.

Enrique FRANCO

Sesiones preparatorias para el Congreso Nacional de Actividades Diversas

EN el Sindicato Nacional de Actividades Diversas están celebrando sesiones preparatorias del Congreso Nacional que se ha de celebrar los días 13 al 15 de diciembre los representantes de Comercio.

En estas sesiones se han reunido las Comisiones encargadas de las diferentes ponencias que serán objeto de debate durante la celebración del Congreso. Serán cuatro los temas del Congreso: «Formación profesional», «Seguridad y asistencia social», «El ejercicio profesional y el contrato de trabajo» y la cuarta y última, que se denomina «Incompatibilidades e intrusismo».

Se tienen noticias de que existe un gran entusiasmo entre los representantes de Comercio de toda España para asistir a las reuniones del Congreso.

INSTALACIONES FRIGORIFICAS Y DE ACONDICIONAMIENTO DE AIRE
REFRACSA
REFRIGERACION Y ACONDICIONAMIENTO. S. A.
Consejo de Ciento, 471-475
Teléfono 25-83-64
BARCELONA
LICENCIAS Y COLABORACION TECNICA YORK
INCUBADORAS Y MATERIAL PARA AVICULTURA

CASAS REGIONALES

COLOQUIO EN EL CIRCULO CATALAN

En el Círculo Catalán tuvo lugar un interesante coloquio, a cargo de destacadas figuras sobre el tema «Telegramas internacionales». Ocuparon el estrado don José González García, director de Tráfico; don Julio Flores Plaza, ingeniero de Telecomunicación, y don José Antonio Flaquer Jane, jefe Comercial, los tres de Transradio Española

El tema, indudablemente original, despertó la curiosidad del numeroso público que siguió con interés la disertación.

Después de la misma hubo el coloquio consiguiente, cruzándose ingeniosas preguntas que tuvieron las oportunas réplicas por parte de los requeridos.

Presidió el acto el excelentísimo señor don Tomás Boada, conde de Marsal.

El acto revistió una gran brillantez, quedando todos los asistentes muy complacidos.

Teatro Pilar López, Luisa Ortega y Manolo Caracol presentaron su Espectáculo Español

LA juntura de una estupenda bailarina y, más aún, fina sensibilidad artística como es Pilar López; de una «tonadillera» joven, con gracia y «tronío»—Luisa Ortega—y un auténtico «cantaor» que vuelve por los fueros de su mejor arte—Manolo Caracol—ha producido el espectáculo que anoche se presentó con un éxito ruidoso en el teatro Calderón.

Podrá preguntarse el público si se trata de «ballet español», de «estampa flamenca» o del llamado «folklore», que no es otra cosa que el «cuplé» de tipo andalucista más o menos escenificado. La contestación es que hay de todo un poco, y que al lado de un montaje en la línea de los que han dado nombre a Pilar López, tal el de «La romería de Moclín»—sobre la música de «La romería de los cornudos», de Pittaluga— puede verse y escucharse el típico «cuplé» de Quiroga, con algunos modelos del género—«Los celos», «María Jesús», «Juan de Triana»—, y aplaudirse cuadros flamencos como «Banderas por las esquinas» y «Puente de coplas».

Y creo que de tal mixtura se ha beneficiado el mal denominado «folklore», o, por decirlo de otra forma, que el espectáculo del Calderón viene «a dignificar el citado género». Punto a llamar la atención es el de los decorados, muy acertados en general, que firman Anchoriz, Caballero, Carlos Pascual de Lara y Viudes. Especialmente el de Caballero y Viudes para el «Romance de la Blanca Paloma», de Halffter, me pareció excelente, lleno de gracia, de luz y modernidad.

Dentro del extenso repertorio y del amplio reparto cabría mencionar a muchos nombres. Añadamos a los citados la «Suite» de Gombau—director de la compañía—, las bailarinas Nana Lorca y Dorita Ruiz y los bailarines Antonio Gades y Mario Maya. Y, naturalmente, a los tres hombres sobre los que cae el peso del espectáculo, y que se vieron agasajados por un público caluroso y entusiasta, que no cesó de ovacionarles a lo largo de toda la jornada.

Resumen: el Calderón tiene espectáculo para muchas semanas, y los «turistas» del otro lado de los montes o los mares, lugar fijo de visita.

F.

Antecrítica

El «Pequeño Teatro Dido» presentará esta noche, en el Instituto «Boston», «La comedia de las equivocaciones», de Shakespeare. El adaptador y director escénico nos dice lo siguiente:

CUANDO la Dirección de «Dido, Pequeño Teatro», me confió la tarea de montar una obra clásica para inauguración de su temporada, no dudé en ofrecerle la versión que de «La comedia de las equivocaciones» tenía realizada en colaboración con Félix Navarro. Y no dudé, por dos razones esenciales: Primera, por creer que la obra de Shakespeare encajaba perfectamente en la labor de un teatro experimental, al presentar una de las facetas más injustificadamente olvidadas del genial autor: su enorme sentido del humor y su gracia desenfadada e inmarchitable al través de los siglos. La segunda razón que me decidió a proponer esta comedia fué el placer que me brindaba de dar juego y vida escénica a sus múltiples enredos y divertidos personajes.

De la versión íntegra del original inglés sólo nos hemos permitido leves cortes y la translación de algunos incomprensibles juegos de palabras. En cuanto al montaje escénico he deseado conservar el espíritu de la época «en que fué escrita», prescindiendo de todo aparato escénico de todo decorado ambientador de la acción, y recreando—gracias a un tablado maravillosamente estilizado de Emilio Burgos—el ambiente de un pequeño teatro elisabetiano.

En cuanto a la interpretación, he tratado de imprimir a los actores el ritmo alocado de la Comedia del Arte, obligándoles al doble juego de dar un desenfado y una gracia que fuera a la vez, mitad representación y mitad complicidad con el público, el cual de esta manera, toma parte casi activa en los equívocos a que obliga la fantasía del autor. Con ello he creído seguir las corrientes marcadas por los directores que más han destacado en el montaje de este género de comedias: Sarrazin, en Francia, con la frenética realización de «La fierecilla domada»; Tyrone Guthrie en el Stradford Up Avon Festival, con sus cínicas versiones de «Como gustéis» y «La doceava noche»; Strehler, en el Piccolo de Milán, con su revolucionaria concepción de «Arlequín o El servidor de dos amos»; Luis Escobar, con su inolvidable «El vergonzoso en Palacio»; Alfredo Marquerie, con su jugosa escenificación de «El abanico», y tantos otros. No sé si habré logrado plenamente lo que me propuse; pero estoy satisfechísimo de que todos los actores hayan sabido captar la idea y se hayan prestado a ella con la más sana, alegre, plena y generosa prestación de sus admirables dotes interpretativas. Así, María Luisa Ponte, centro de todos los «equívocos» de la obra, que resuelve con su grande y probado talento de actriz; José María Prada uno de los más firmes valores entre nuestros jóvenes actores en el doble y difícil cometido de dar vida a dos criados gemelos; Fernando Cebrián, otro joven valor que se presenta al público y crítica de Madrid tras haber cosechado numerosos éxitos en el Teatro Griego de Barcelona; Nuria Torray, jovencísima actriz formada en los teatros experimentales de Cataluña, y que en esta ocasión nos descubre un innegable talento. Y al lado de ellos, un excelente equipo de actores y actrices, en papeles muchas veces inferiores a sus cualidades, que no han dudado en prestarnos su entusiasta y valiosa colaboración: Maruja Recio, Angel Menéndez Emilio Alisedo, Carmen Lequerica Mari-Sol Luna, Agustín González, Sergio Mendizábal, Ventura Ollé, José Morales, Emilio Traspas, Angel de Guzmán etc. etc.

Sólo me resta dar las gracias, una vez más a Josefina Sánchez-Pedreño, directora de «Dido, Pequeño Teatro», y a la Asociación de Bibliotecarias del Instituto Internacional de Boston, por haberme dado ocasión de presentarme con esta obra como director y adaptador. Y, como dice uno de los personajes al finalizar la obra: espero «el perdón del público por lo mucho que tenga que sufrir con esta "Comedia de las equivocaciones"». Gracias

Antonio DE CABO

VIDA INTELECTUAL

TERCERA CONFERENCIA DEL CICLO DE ACTIVIDADES SUBACUATICAS

EN la Real Academia de Ciencias Exactas pronunció anoche una interesante conferencia don Antonio Gorordo Alvarez, jefe de la Sección de Operaciones Subacuáticas del C. I. A. S., sobre el tema «Técnica del buceo», que es la tercera del ciclo organizado por este Centro.

El señor Gorordo explicó en su disertación todas las consideraciones que se deben tener en cuenta para hacer una inmersión tanto a pecho descubierto como utilizando el pulmón acuático de Costeau, analizando detenidamente cada uno de los incidentes o accidentes que pueden sorprender a los buceadores en sus incursiones submarinas. Pasó luego a hacer una demostración práctica de cómo deben ser utilizados y conservados los equipos y demás utensilios de que se valen los aficionados a las investigaciones en el fondo del mar, recomendando a éstos que no se debe descender a más de 40 metros de profundidad.

Al finalizar la conferencia hubo un coloquio durante el cual el señor Gorordo contestó a cuantas preguntas se le hicieron sobre el tema, proyectándose a continuación la película titulada «Una salida con el submarino Rubí», realizada por el comandante Cousteau.

Don Manuel Carballal, en el Centro Gallego

El doctor don Manuel Carballal Guererro, de El Ferrol del Caudillo, dió anoche, en el Centro Gallego, un recital poético, al que tituló «Galicia ante las musas». El doctor Carballal dió a conocer varias composiciones en castellano y en gallego, que interesaron grandemente al auditorio. Destacaron por su emoción y lirismo las poesías tituladas «Primavera», «Nostalgia» y «Compostela», haciéndose aplaudir en varios momentos de su maravilloso recital, que terminó con un viril «Canto a Galicia», en el que con palabra precisa y fácil ensalzó las bellezas de su tierra natal.

Sección necrológica en la Sociedad de Otorrinolaringología

Pasado mañana lunes, bajo la presidencia del director de Sanidad, se celebrará en el salón de actos del Consejo Superior de Investigaciones Científicas una sesión necrológica en memoria del profesor Adolfo Hinojar y doctor José Pérez Mateos. El acto comenzará a las siete y media de la tarde.

Ayuntamiento de Madrid

NUEVAS MODIFICACIONES DE SALARIOS

TRABAJO PARA LA EMPRESA NACIONAL "CALVO SOTELO", DE COMBUSTIBLES LIQUIDOS Y LUBRICANTES

Se modifican los artículos 34, 35, 36, 37, 38 y 50 de la Reglamentación de Trabajo de la Empresa Nacional «Calvo Sotelo», de Combustibles Líquidos y Lubricantes, de 23 de abril de 1949, modificada en 18 de diciembre de 1953, en la forma que a continuación se expresa:

Artículo 34. En lo que a los sueldos y salarios del personal de la Empresa concierne, se distinguirán, respecto a las categorías profesionales que se expresan, las siguientes zonas:

a) Personal técnico, excepto auxiliares técnicos no titulados, y personal administrativo: Zona primera, Madrid. Zona segunda: Zaragoza, Puertollano, Escatrón, Andorra, Escucha y Puentes de García Rodríguez.

b) Personal auxiliar técnico no titulado y subalternos: Zona primera, Madrid. Zona segunda, Zaragoza. Zona tercera: Puertollano, Escatrón, Andorra, Escucha y Puentes de García Rodríguez

c) Personal obrero minero: Zona única. A) Puertollano. B) Andorra y Escucha. C) Puentes de García Rodríguez.

d) Resto personal obrero: Zona primera, Madrid. Zona segunda, Zaragoza. Zona tercera: Puertollano, Escatrón, Andorra, Escucha y Puentes de García Rodríguez.

e) Si por la Empresa Nacional «Calvo Sotelo» se abriese algún nuevo centro de trabajo se dará cuenta de este hecho a la Dirección General de Trabajo, a fin de que proceda a encuadrarlo en la zona que corresponda a efectos de retribución.

f) La remuneración por zonas habrá de abonarse atendiendo al lugar donde la industria o factoría esté enclavada, sin tener en cuenta el sitio donde habite cada trabajador por su mayor conveniencia o comodidad.

Art. 35. Remuneración del personal técnico:

Categorías	Zona 1.ª — Pesetas	Zona 2.ª — Pesetas
	Anual	
Subgrupo 1.º TECNICOS SUPERIORES		
Ingenieros y arquitectos	44.160,—	42.780,—
Licenciados	40.480,—	40.000,—

Pasado el primer año, el sueldo se fijará de mutuo acuerdo, debiedo ser, como mínimo, los de 51.040 y 44.160 en zona primera, y 49.445 y 42.780 en zona segunda, respectivamente.

Categorías	Zona 1.ª — Pesetas	Zona 2.ª — Pesetas
Subgrupo 2.º TECNICOS AUXILIARES		
	Anual	
A) Auxiliares técnicos titulados:		
Ayudantes	29.715,—	28.910,—
Vigilante de minas de 1.ª, interior	—	22.470,—
Vigilante de minas de 2.ª, interior	—	20.850,—
Vigilante de minas de 3.ª, interior	—	18.710,—
Vigilantes de minas de 1.ª, exterior	—	19.660,—
Vigilante de minas de 2.ª, exterior	—	17.930,—
Vigilante de minas de 3.ª, exterior	—	15.105,—
Practicante de Medicina	19.965,—	19.470,—
Enfermera	13.905,—	13.585,—

Los sueldos de los ayudantes, pasado el primer año, se fijarán de mutuo acuerdo, debiendo ser, como mínimo, de 31.612 en zona primera y 30.750 en zona segunda.

Categorías	Zona 1.ª — Pesetas	Zona 2.ª — Pesetas	Zona 3.ª — Pesetas
B) Auxiliares técnicos no titulados:		Anual	
Delineante proyectista	29.240,—	28.450,—	26.195,—
Maestro	29.240,—	28.450,—	25.045,—
Topógrafo	23.265,—	22.655,—	21.360,—
Delineante de primera	23.265,—	22.655,—	21.360,—
Contramaestre	24.195,—	23.555,—	20.165,—
Ensayador químico de primera	23.645,—	23.020,—	21.780,—
Auxiliar general técnico	20.355,—	19.850,—	17.945,—
Delineante de segunda	20.355,—	19.850,—	17.945,—
Vigilante de minas de primera, interior	—	—	21.550,—
Vigilante de minas de segunda, interior	—	—	19.275,—
Vigilante de minas de tercera, interior	—	—	16.995,—
Vigilante de minas de primera, exterior	—	—	18.135,—
Vigilante de minas de segunda, exterior	—	—	16.430,—
Vigilante de minas de tercera, exterior	—	—	13.580,—
Ensayador químico de segunda	18.305,—	17.960,—	15.175,—
Fotógrafo	21.705,—	21.155,—	18.920,—
Calcador	16.100,—	15.720,—	13.770,—
Auxiliar de laboratorio	14.880,—	14.535,—	13.375,—
Aprendices de laboratorio:		Diario	
De cuarto año	38,—	37,—	27,—
De tercer año	25,25	24.75	22,—
De segundo año	20,75	20,25	16,25
De primer año	12,75	12,50	12.25

Categorías	Zona 1.ª — Pesetas	Zona 2.ª — Pesetas
Art. 36. Remuneración del personal administrativo.		
	Anual	
Jefe de primera	40.480,—	40.000,—
Pasado el primer año, el sueldo se fijará de mutuo acuerdo, debiendo ser, como mínimo, el de pesetas	44.160,—	42.780,—
Jefe de segunda	37.305,—	36.270,—
Oficial de primera	28.765,—	27.990,—
Oficial de segunda	23.645,—	23.020,—
Auxiliar de primera	17.815,—	17.380,—
Auxiliar de segunda	14.880,—	14.535,—
Aspirantes de 16 a 18 años	9.680,—	9.465,—
Aspirantes de 14 a 16 años	7.120,—	6.960,—
Traductores	23.645,—	23.030,—

Art. 37. Remuneración del personal subalterno.

Categorías	Zona 1.ª — Pesetas	Zona 2.ª — Pesetas	Zona 3.ª — Pesetas
		Anual	
Grupo 1.º—OFICINAS			
Conserje	13.905,—	13.585,—	12.745,—
Portero	13.415,—	13.110,—	11.875,—
Ordenanza	13.140,—	12.855,—	11.875,—
Botones de 19 años	10.185,—	9.955,—	9.590,—
Botones de 18 años	9.515,—	9.300,—	8.670,—
Botones de 17 años	8.330,—	8.145,—	7.750,—
Botones de 16 años	6.890,—	6.735,—	6.460,—
Botones de 15 años	5.555,—	5.430,—	5.165,—
Botones de 14 años	5.040,—	4.925,—	4.630,—
Telefonistas con más de 50 teléfonos	13.750,—	13.440,—	11.730,—
Telefonistas con 50 teléfonos o menos	13.140,—	12.855,—	11.315,—
Grupo 2.º—DE VARIOS			
Dependiente de economato	14.000,—	13.680,—	11.875,—
Conductor	16.540,—	16.150,—	13.745,—
Listero	16.540,—	16.150,—	13.745,—
Almacenero	16.540,—	16.150,—	13.745,—
Peseadores-basculeros	14.665,—	14.325,—	12.255,—
Sanitario	13.470,—	13.170,—	11.350,—
Guarda jurado	14.000,—	13.680,—	11.875,—
Vigilante	13.470,—	13.170,—	11.350,—
Mozo de almacén o economato	13.140,—	12.640,—	11.315,—
Mujeres de limpieza:		Mensual	
Jornada completa	770,—	755,—	700,—
Media jornada	400,—	390,—	365,—
Por horas	5,20	5,—	4.80

Art. 38. Remuneración del personal obrero.

Categorías	Zona 3.ª A — Pesetas	B — Pesetas	C — Pesetas
Subgrupo 1.º — OBREROS DE MINAS		Diario	
Minero de primera	45,50	51,—	42.50
Barrenista	43,50	47,—	40.50
Posteador	45,50	51,—	42.50
Artillero	41.50	45,25	38 50
Picador de primera	40,50	43,25	37,50
Picador de segunda	40,50	37,50	37,50
Entibador de primera	44.50	43,25	41,50
Entibador de segunda	39,75	37,50	36,75
Caminero de primera	41,75	41,50	38,75
Caminero de segunda	39,75	35,75	36,75
Caballista de primera	38.75	41,50	35,75
Caballista de segunda	38,75	35,75	35,75
Tubero de primera	38,75	37,50	35.75
Tubero de segunda	35,—	33,75	32,—
Maquinista de tracción	43,50	35,75	40,50
Maquinista de balanza o plano inclinado	40,50	35,75	37,50
Ayudante de barrenista	37,75	37,50	34,75
Ayudante de entibador	36,—	32,—	33,—
Ayudante de caminero	36,—	32,—	33,—
Auxiliar de artillero	39,25	37.50	36,25
Vagonero	37,25	35,75	34,25
Rampero de primera	30.50	29.50	27,50
Rampero de segunda	28,—	27,—	25,—
Embarcadores señalistas	30.50	35.75	37,50
Embarcadores	37,75	33,75	34,75
Bomberos	37.75	33.75	34.75
Frenista de balanza o plano inclinado	38,25	33,75	35,25
Frenero o enganchador	36,75	32,—	33,75
Pinches	24,50	21,50	21,50
Cablistas	38.75	39.50	38.50
Lavador de primera	38.75	39,50	38,50
Lavador de segunda	36,75	33.75	33,75
Maquinista de extracción	44,50	41,50	41,50
Maquinista de locomotora	40.50	37.50	37,50
Maquinista de tractor o grúa	38.75	33,75	35,75
Lampistero de primera	38,75	41,50	35,75
Lampistero de segunda	36.75	37.50	33,75
Caminero de primera	38,75	39,50	38,50
Caminero de segunda	35,—	32,—	32,—
Motoristas de planos o balanzas con motor	36.75	33,75	33,75
Ayudante de lampistero mayor de 18 años	32.50	29.50	29.50
Ayudante de lampistero de 16 a 18 años	28,25	25,25	25,25
Subgrupo 2.º—OBREROS VARIOS			
Jefe de equipo	55.50	51.50	51,—
Oficial de primera	51.50	45.75	42,50
Oficial de segunda	47,25	42,—	39,—
Oficial de tercera	43,—	38,25	35,75
Aprendices:			
De cuarto año	33.25	29.50	27.75
De tercer año	27.50	24,50	23,—
De segundo año	21.25	19.50	18,50
De primer año	13.50	12,—	12,[illegible]
Capataz	41.75	39,—	36[illegible]
Especialista	38,—	35,—	33[illegible]
Peón	36,—	33,—	31[illegible]
Pinches:			
De 16 a 17 años	25.75	22,75	21[illegible]
De 15 años	20.50	17.75	17[illegible]
De 14 años	15.50	14,—	1[illegible]

Art. 50. Servicio de centrales eléctricas.—Los salarios correspondientes a las diversas categorías profesionales del personal que preste servicio en centrales eléctricas se entienden referidos al grupo D) del Reglamento Nacional de Trabajo en las Industrias de Transformación, Transporte y Distribución de energía eléctrica; por consiguiente, si, con arreglo a lo establecido en dicho Reglamento, correspondiera incluir alguna central en grupo superior, en ningún caso percibirá el personal salario-base inferior al que le correspondiese percibir con arreglo al citado Reglamento en las Industrias Eléctricas.

Los aumentos por antigüedad se calcularán sobre los salarios de la nueva tabla que ahora se establece.

El plus familiar queda fijado en el 20 por 100 de la nómina.

La posible absorción en los nuevos salarios de las remuneraciones superiores a las mínimas hasta ahora vigentes que hubiesen venido disfrutando los trabajadores se ajustará a lo establecido en el decreto de esta misma fecha.

Se suprimen los pluses de carestía de vida establecidos en el artículo 41 de la [illegible]glamentación y en la orden comunicada de 31 de enero de 1951, así como el especial [illegible] la orden de 23 de marzo del año en curso, que se deroga.

La prima variable por comportamiento, conservación de utillaje, etc., establecida [illegible] carácter provisional hasta que se fije la retribución con incentivo para el personal ob[illegible] minero de Puertollano se reduce en tres pesetas diarias.

La Empresa modificará sus tarifas de destajo, primas, tareas o cualquier otra for[illegible] de remuneración con incentivo de modo que para igual rendimiento de trabajo ex[illegible]menten los ingresos del operario el mismo aumento proporcional que el que corresponda al salario del trabajador remunerado a jornal de su propia categoría profesional.

A los efectos de establecer la proporción, se considerará como salario de partida el constituido por el antiguo salario-base, el plus de carestía de vida y el especial del 20 por 100.

Ayuntamiento de Madrid

NUEVAS MODIFICACIONES DE SALARIOS

TRABAJO EN LA EMPRESA NACIONAL "BAZAN"

Se modifica la distribución de Zonas que establece el artículo 45 de la Reglamentación Nacional de Trabajo de la Empresa Nacional «Bazán», aprobada por Orden de 24 de julio de 1950, incluyéndose en la primera Zona a Madrid y factoría de La Carraca y Fábrica de Artillería; en la segunda Zona se incluye la factoría de El Ferrol del Caudillo, y en la tercera, la factoría de Cartagena.

Art. 2.º Se modifica la distribución de Zonas que establece el artículo 52 a efectos de remuneración del personal obrero de obra. civiles e hidráulicas, refundiendo en una sola Zona primera las localidades que actualmente figuran en las Zonas especial y primera, y suprimiéndose la Zona cuarta pasando a incorporarse a la actual Zona tercera las localidades que figuraban en aquélla.

Art. 3.º Se modifican los vigentes cuadros de retribuciones de los artículos 46, 47, 48, 49 50, 51 y 52 de la Reglamentacion, que quedarán sustituídos por los siguientes:

Categorías	Zona 1.ª — Pesetas	Zona 2.ª — Pesetas	Zona 3.ª — Pesetas
Remuneración del personal técnico titulado			
Grupo A:	Mensual		
Ingenieros, arquitectos, licenciados y demás técnicos superiores	3.335,—	3.225,—	3.035,—
Grupo B:			
a) Técnicos de taller y obras:			
Ayudante de ingeniero o de arquitecto jefe	3.215,—	3.035,—	2.875,—
Ayudante técnico jefe...	3.215,—	3.035.—	2.875,—
Primer ayudante de ingeniero o de arquitecto	2.775.—	2.590.—	2.440,—
Ayudante técnico de primera.	2.775,—	2.590,—	2.440,—
Segundo ayudante de ingeniero o de arquitecto	2.350,—	2.190,—	2.060,—
Ayudante técnico de segunda	2.350,—	2.190,—	2.060,—
Maestro de primera	1.840,—	1.710.—	1.610,—
Maestro de segunda	1.755,—	1.630.—	1.530.—
Encargado de primera...	1.650,—	1.520,—	1.430.—
Encargado de segunda...	1.505,—	1.390,—	1.305,—
Capataz de peones especialistas	1.325,—	1.220,—	1.145,—
Capataz de peones ordinarios...	1.245,—	1.145.—	1.075,—
b) Técnicos de oficina:			
Ayudante de ingeniero proyectista...	2.510.—	2.340.—	2.205,—
Delineante proyectista...	2.195,—	2.045,—	1.925,—
Dibujante proyectista	2.195,—	2.045,—	1.925,—
Delineante de primera	1.775,—	1.645,—	1.550,—
Fotógrafo	1.775,—	1.645.—	1.550,—
Dleineante de segunda	1.540,—	1.425.—	1.335,—
Calcador	1.255,—	1.155,—	1.080,—
Reproductor fotográfico	1.255,—	1.155,—	1.080,—
Reproductor de planos	1.080,—	990,—	930,—
Archivero bibliotecario	1.540,—	1.425.—	1.335,—
Auxiliar de oficina técnica ...	1.255.—	1.155.—	1.080,—
Aspirantes:			
De 14 años	410,—	375,—	350,—
De 15 años	585,—	535,—	500,—
De 16 años	760,—	690,—	650,—
De 17 años	945,—	860.—	805.—
c) Técnicos de laboratorio:			
Jefe de laboratorio	2.490,—	2.320.—	2.185.—
Jefe de sección	2.090,—	1.945,—	1.830,—
Analista de primera	1.695,—	1.570,—	1.475,—
Analista de segunda	1.405,—	1.295,—	1.215,—
Auxiliar de laboratorio	1.255,—	1.155,—	1.080,—
b) Técnicos de diques, varaderos, muelles y tren naval:			
Jefe de dique o varadero ...	2.350,—	1.990,—	1.875,—
Jefe de muelle o encargado general	2.090,—	1.990,—	1.840,—
		Mensual	
Capitanes, primeros maquinistas	2.680,—	2.425,—	2.285,—
Pilotos y segundo maquinistas	2.045.—	1.825.—	1.720.—
Patrón de cabotaje y fogoneros habilitados	1.780.—	1.620,—	1.525,—
Remuneración del personal administrativo			
Jefe superior	2.795,—	2.660,—	2.505,—
Jefe de primera	2.375,—	2.215,—	2.085,—
Jefe de segunda...	2.120,—	1.975,—	1.860,—
Oficial de primera	1.775 —	1.645.—	1.550.—
Oficial de segunda	1.540,—	1.425.—	1.335.—
Auxiliar	1.255,—	1.155,—	1.080,—
Aspirantes:			
De 14 años	410,—	375,—	350,—
De 15 años	585,—	535,—	500,—
De 16 años	760.—	690,—	650:—
De 17 años	945.—	860,—	805,—
Remuneración del personal subalterno			
Revisador de trabajos de 1.ª...	1.715,—	1.570,—	1.475,—
Revisador de trabajos de 2.ª...	1.540,—	1.425,—	1.335,—
Revisador de trabajos de 3.ª...	1.285,—	1.180,—	1.110,—
Listeros	1.285.—	1.180.—	1.110.—
Almacenero	1.245,—	1.145.—	1.075.—
Conductor de automóvil turismo	1.370,—	1.265,—	1.185,—
Conductor de camión	1.285,—	1.180,—	1.110,—
Jefe de guardas jurados	1.370,—	1.275,—	1.200,—
Cabo de guardas jurados	1.215.—	1.115.—	1.045 —
Guarda jurado	1.115 —	1.020 —	955,—
Conserje...	1.370.—	1.265,—	1.185,—
Ordenanzas	1.080,—	990,—	930,—
Portero	1.080,—	990,—	930,—
Botones:			
De 14 años	380 —	345,—	320.—
De 15 años	500,—	460,—	430.—
De 16 años	630,—	575,—	535,—
De 17 años	755,—	685,—	645.—
Enfermero	1.100,—	1.000,—	940,—
Pesador de materiales...	1.155 —	1.055.—	995 —
Telefonista	1.115.—	1.020,—	955,—
Remuneración del personal de economatos			
Dependiente principal	1.285,—	1.180,—	1.110,—
Dependiente auxiliar	1.115,—	1.020,—	955,—
Aspirantes:			
De 14 años	380,—	345,—	320,—
De 15 años	500 —	460,—	430.—
De 16 años	630,—	575,—	535.—
De 17 años	755,—	685,—	645,—
Remuneración del personal sanitario y docente			
Practicante	1.665,—	1.535,—	1.440,—
Maestro de enseñanza primaria	1.775,—	1.645,—	1.550,—
Maestro de enseñanza elemental	1.540,—	1.425,—	1.335,—
Remuneración del personal obrero. excepto el de obras civiles e hidráulicas			
Profesionales de oficio:		Diario	
Jefe de equipo.—Percibirá sobre el salario de su categoría un incremento del 20 por 100.			
Oficial de primera	47,50	44,—	41,25
Oficial de segunda	44,—	40,50	38,—
Oficial de tercera	40,25	37,25	34,75
Especialista de primera	39,25	36,—	33.75
Especialista de segunda	37,—	33,75	31.75
Peón ordinario	36,—	33,—	31,—
Aprendices:			
De primer año	12,75	11,75	11,—
De segundo año	20 75	19,—	17,75
De tercer año	26,25	23,75	22,25
De cuarto año	31,75	29,—	27,—
Pinches:			
De 14 años	12,75	11,75	11,—
De 15 años	20.—	18.50	17,25
De 16 años	25,25	23,—	21.50
De 17 años	30,50	27,75	26,—
Remuneración del personal obrero de obras civiles e hidráulicas			
Jefe de equipo.—Percibirá sobre el salario de su categoría un incremento del 20 por 100.			
Modelista...	67,75	62,—	58,25
Patrón dragador	52,25	46,50	42,75
Entibador	52,25	46,50	42 75
Barrenero o rozador	52,25	46.50	42,75
Buzo	50,25	45,50	41,75
Oficial de oficio de primera ...	47,50	44,—	41,25
Oficial de oficio de segunda ...	44,—	40,50	38,—
Ayudante	40 25	37,25	34,75
Peón especializado y fogoneros	37,—	33.75	31,75
Vigilante de obras	36,—	33,—	31,—
Pinches:			
De 16 a 17 años	23,—	21,50	17,25
De 17 a 18 años	28,25	25,75	24,25
Aprendices:			
De primer año	15,—	13,75	12.75
De segundo año	20,—	18,—	16,50
De tercer año	24,50	22,25	20,—
De cuarto año	29,75	27,25	25,50

El personal de limpieza a que alude el artículo 53, si prestase servicio por horas percibirá por cada una de las dos primeras horas cinco pesetas, y cuatro pesetas por cada una de las restantes.

Art. 4.º Los aumentos por antigüedad que se disponen en los artículos 54 a 57 de la Reglamentación se calcularán sobre los salarios del nuevo cuadro que ahora se establece.

Art. 5.º El Plus familiar queda fijado en el 20 por 100 de la nómina.

Art. 6.º Se modifican las cantidades señaladas en pesetas de las bonificaciones que por distintos conceptos disponen los artículos 76 a 82, quedando fijadas en las cuantías siguientes

Las gratificaciones mínimas del artículo 76, para las pruebas de buques en alta mar, serán: empleados de las diversas categorías que presten servicio en cubierta, 20 pesetas; empleados de las diversas categorías que presten servicio en máquinas y calderas, 33 pesetas; peones y especialistas en cubierta, 12 pesetas; operarios en cubierta. 16 pesetas; peones y especialistas en cámara de máquinas y calderas, 20 pesetas; operarios en cámara de máquinas y calderas, 27 pesetas.

Gratificación de buceo.—Por la primera hora de inmersión en cada día se abonará a los buzos una gratificación de seis pesetas y 3,75 pesetas por cada hora más.

La gratificación en concepto de deterioro de comida, que dispone el artículo 77, será de siete pesetas.

Las bonificaciones que por trabajos sucios señala el artículo 78 para el personal que trabaje a bordo de los buques en reparación serán de 1,40 pesetas diarias, en la siguiente forma: por una jornada de trabajo, que comprende la ordinaria y horas extraordinarias en número inferior a tres, 1,40 pesetas; por jornada continua, que comprende la ordinaria de trabajo y horas extraordinarias en número superior a tres e inferior a ocho, o por el trabajo desempeñado durante un turno de noche únicamente, 2,25 pesetas; por una jornada continua, que comprende la ordinaria de trabajo y horas extraordinarias en número superior a ocho, 3,25 pesetas; se abonarán medias gratificaciones por este concepto, o sea de 0,75 pesetas, cuando los operarios estén dedicados a trabajos sucios durante media jornada.

La bonificación que determina el artículo 79 para el trabajo de soldadura con material galvanizado, sea o no, a la intemperie será de una peseta.

La indemnización por desgaste de herramientas señalada en el artículo 80 se fija en seis pesetas por semana para obreros especialistas y tres pesetas para ayudantes y pinches.

La gratificación por deterioro de comida para los casos de que trata el artículo 81 será de 7,50 pesetas.

La indemnización por comida que dispone el artículo 82 será de 15 pesetas.

El topo máximo para el quebranto de moneda que determina el artículo 83 será de 150 pesetas mensuales.

Art. 7.º Las dietas dispuestas en los artículos 144 y 145 serán de 50 pesetas diarias para empleados, subalternos y obreros con remuneración base mensual inferior a 1.500 pesetas, y 70 pesetas para los empleados y subalternos con remuneración base mensual superior a 1.500 pesetas.

Los viajes que, según el artículo 147, sufragará la empresa serán de tercera clase para remuneración base mensual inferior a 1.100 pesetas; de segunda clase si esta remuneración está comprendida entre 1.100 y 1.500 pesetas, y en primera clase para los que perciban cantidad superior.

8.º La Empresa modificará sus tarifas de destajo, primas, tareas o cualquier otra forma de remuneración con incentivo de modo que para igual rendimiento en el trabajo experimenten los ingresos del operario el mismo aumento proporcional que el que corresponde al salario del trabajador remunerado a jornal de su propia categoría profesional.

A los efectos de establecer la proporción, se considerará como salario de partida el actual salario base, tal y como quedó constituído por Orden de 23 de marzo de 1956, incrementado con el plus especial del 20 por 100 a que dicha disposición se refiere.

Art. 9.º La posible absorción en los nuevos salarios de las remuneraciones superiores a las mínimas hasta ahora vigentes que hubiesen venido disfrutando los trabajadores se ajustará a lo establecido en el Decreto de esta misma fecha.

Art. 10. Quedan derogados los pluses de carestía de vida que establecía la primera disposición transitoria de la Reglamentación, así como el plus especial dispuesto por Orden de 23 de marzo del año en curso.

Art. 11. La Dirección General de Trabajo queda autorizada para dictar cuantas resoluciones exijan la aplicación e interpretación de lo dispuesto en esta Orden.

Ayuntamiento de Madrid

NUEVAS MODIFICACIONES DE SALARIOS

TRABAJO EN LAS EMPRESAS DE CONTRATAS FERROVIARIAS

El artículo 25 de la Reglamentación Nacional de Trabajo en las Empresas de Contratas Ferroviarias, aprobada por orden de 14 de agosto de 1947, quedará redactado en la siguiente forma:

«Art. 25. Los salarios por jornada completa, según zona, serán los siguientes:

Categorías	Zona 1.ª — Pesetas	Zona 2.ª — Pesetas	Zona 3.ª — Pesetas
	Mensual		
Grupo I.—Personal administrativo.			
Inspectores pagadores	2.690,—	2.500,—	2.115,—
Jefes administrativos de 1.ª ...	2.335,—	2.150,—	1.955,—
Jefes administrativos de 2.ª ...	2.080,—	1.990,—	1.875,—
Oficiales de 1.ª	1.840,—	1.710,—	1.595,—
Oficiales de 2.ª	1.560,—	1.470,—	1.340,—
Auxiliares	1.240,—	1.190,—	1.115,—
Aspirantes:			
De 16 años	730,—	665,—	575,—
De 17 años	880,—	810,—	705,—
De 18 años	1.010,—	950,—	845,—
De 19 años	1.135,—	1.045,—	935,—
Jefes de dependencia hasta 150 hombres	1.560,—	1.470,—	1.340,—
Jefes de dependencia de más de 150 hombres	2.000,—	1.910,—	1.795,—
Jefes de grupo. — Percibirán 2,50 pesetas más que los trabajadores de su grupo.			
Grupo II.—Personal subalterno			
Ordenanza	1.120,—	1.030,—	955,—
Botones o recadista	630,—	575,—	510,—
Mujeres de limpieza (por hora)	4,15	4,15	4,15
	Diario		
Grupo III.—Personal afecto al Servicio de Tracción			
Peones de carga y descarga ...	42,25	39,25	35,50

Categorías	Zona 1.ª — Pesetas	Zona 2.ª — Pesetas	Zona 3.ª — Pesetas
	Diario		
Peones de limpieza de máquinas, giro de placas, limpieza de vías y fosos y de servicios auxiliares de ferrocarriles	36,—	33,—	31,—
Pinches:			
De 14 a 16 años	18,75	15,75	15,50
De 16 a 18 años	21,50	18,75	18,25
Grupo IV.—Personal afecto al Servicio de Material Móvil			
Personal de limpieza de trenes en las estaciones	36,75	33,75	32,—
Mujeres del servicio de limpieza de trenes en ruta	25,25	23,—	21,75
Peones de limpieza de locales	36,—	33,—	31,—
Pinches:			
De 14 a 16 años	18,75	15,75	15,50
De 16 a 18 años	21,50	18,75	18,25
Grupo V.—Personal afecto al Servicio de Explotación			
Peones de carga y descarga, transbordo y removido de vagones	38,50	35,75	32,—
Caballistas y boyeros	40,50	37,50	33,75
Transbordadores y cabrestantes	40,50	37,50	33,75

Categorías	Zona 1.ª — Pesetas	Zona 2.ª — Pesetas	Zona 3.ª — Pesetas
	Diario		
Peones de los Servicios Auxiliares de Ferrocarriles	38,50	35,75	32,—
Pinches:			
De 14 a 16 años	18,75	15,75	15,50
De 16 a 18 años	21,50	18,75	18,25
Grupo VI.—Personal afecto al Servicio de Vía y Obras			
Peones de limpieza de patios, vías, andenes marquesinas, vestíbulos, oficinas, cargue y descargue de basuras y residuos en general	36,—	33,—	31,—
Pinches:			
De 14 a 16 años	18,75	15,75	15,50
De 16 a 18 años	21,50	18,75	18,25
Grupo VII.—Personal afecto al Servicio Eléctrico			
Peones de servicios generales	36,—	33,—	31,—
Peones de Servicios Auxiliares de Ferrocarriles	36,—	33,—	31,—
Pinches:			
De 14 a 16 años	18,75	15,75	15,50
De 16 a 18 años	21,50	18,75	18,25

Cuando se trabajen más de cuatro horas se percibirá por el personal el salario íntegro del día, y la mitad de este salario si las horas trabajadas no llegasen a cuatro.

Los clasificadores sobre vagón y los «cuñeros» en las playas de clasificación percibirán, sobre el salario que por su categoría les corresponda, una bonificación de dos pesetas por cada día que desempeñen estas funciones.

Los aumentos periódicos por tiempo de servicio establecidos en el artículo 27 de la Reglamentación se aplicarán sobre los nuevos salarios-base fijados en la presente orden.

Las empresas modificarán sus tarifas de destajos, primas, tareas o cualquier otra forma de remuneración con incentivo de modo que, con igual rendimiento, los ingresos del operario aumenten en la misma proporción en que resulte incrementado el salario de su propia categoría profesional.

La proporción se establecerá entre los nuevos salarios fijados en el artículo 1.º de la presente orden y la retribución establecida por la de 23 de marzo del corriente año; es decir, la que resulte de sumar los salarios de Tablas y los pluses del 25, 15 y 20 por 100 a que se refieren los artículos 1.º, 2.º y 3.º de la citada disposición del 23 de marzo.

Se fija el porcentaje del plus familiar en el 20 por 100 de la nómina.

La indemnización por cada comida en los casos en que no se pernocte fuera de la residencia será de 12 pesetas, y de una peseta por hora de viaje la establecida para las mujeres del servicio de limpieza de trenes en ruta.

La posible compensación con los nuevos salarios de las remuneraciones superiores a las mínimas hasta ahora vigentes que hubiesen venido disfrutando los trabajadores se ajustará a lo establecido en el decreto de esta misma fecha.

Se suprimen los pluses de carestía de vida establecidos en la disposición transitoria primera de la Reglamentación y en la orden de 17 de mayo de 1950, así como el plus especial fijado por la orden de 23 de marzo del año en curso, derogándose dichas disposiciones.

TRABAJO EN EL ESTABLECIMIENTO MINERO DE ALMADEN

Se modifica el artículo 36 del Reglamento de Trabajo en el establecimiento minero de Almadén, de 22 de julio de 1948, que queda redactado como sigue:

«La remuneración que corresponde al personal de los diversos grupos y categorías profesionales será la que a continuación se indica:

Categorías	Pesetas
	Mensuales
GRUPO I. — Personal técnico titulado	
Ingenieros	3.335,—
Médicos	2.645,—
Practicantes	1.515,—
Jefe de talleres	2.280,—
Jefe de oficina delineación y topografía	1.920,—
Vigilante interior	1.465,—
Encargado de hornos	1.465,—
Encargado de laboratorio... ...	1.495,—
Jefe de pozos	1.495,—
Geómetras	1.510,—
	Por jornada interior
GRUPO II.—Personal técnico no titulado	
Entibadores de primera	158,—
Entibadores de segunda	150,—
Calcinadores de primera	158,—
Calcinadores de segunda	150,—
	Diarias
Ensayadores de minerales ...	42,—
	Por jornada interior
Poceros de primera	174,—
Poceros de segunda	163,50
	Mensuales
Delineante	1.410,—
	Diarias
Pesadores de azogue	42 —
	Mensuales
Técnico comercial	1.845,—
Sobrestantes Encargados obra exterior...	1.490,—
Sobrestantes encargados servicios	1.415,—
Sobrestantes del cerco detilación	1.165,—
Encargado taller reparación martillos perforadores	1.465,—

Categorías	Pesetas
	Mensuales
Vigilantes alarifes interior... ...	1.300,—
Encargados vías y placas exterior	1.230,—
Encargados vías y placas interior	1.290,—
GRUPO III.—Personal administrativo	
Oficiales primeros de Administración	1.645,—
Oficiales segundos de Administración	1.465,—
Oficiales terceros de Administración	1.235,—
Listeros liquidadores	1.235,—
Agente despacho mercancía ...	1.700,—
Auxiliares despacho mercancías	1.195,—
Auxiliar de archivos y bibliotecas	1.235,—
Basculistas	1.195,—
GRUPO IV.—Personal obrero	
A) Especialistas:	Diarias
Motorista de la Central Eléctrica	42,50
Ayudantes de motoristas	39,50
Maquinista de 1.ª	42,50
Maquinista de 2.ª	40,—
Maquinista de 3.ª	39,50
Maquinista de 4.ª	39,50
Maquinistas depósito de agua	38,—
Oficiales primeros de taller ...	47,25
Oficiales segundos de taller ...	43,75
Oficiales terceros de taller ...	40,—
Ayudantes de taller	37,25
Mecánicos de reparación de automóviles	47,25
Ayudantes de reparación de automóviles	40,—
Conductores de primera de vehículos	47,25
Conductores de tercera de vehículos	40,—
Ayudantes de conductores... ...	37,25

Categorías	Pesetas
	Por jornada interior
Mecánico de interior	148,—
Ayudantes mecánicos interior..	143,—
Bomberos de interior	148,—
	Diarias
Engrasadores	37,25
	Por jornada interior
Maestros perforistas	154,—
Ayudantes perforistas o chaveteros	148,—
Oficiales alarifes interior... ...	151,—
	Diarias
Oficiales alarifes exterior	40,50
	Por jornada interior
Ayudantes alarifes interior ...	148,—
	Diarias
Ayudantes alarifes exterior ...	37,50
	Por jornada interior
Zafreros vagoneros	143,—
B) Peones:	
Peones alarifes interior	143,—
	Diarias
Peones alarifes exterior	36,—
	Por jornada interior
Peones varios interior	140,—
	Diarias
Peones de las cajas de azogue.	36,—
Peones vías exterior	36,—
Peones cerco de la cal	36,—
Peones cerco de destilación ...	36,—
Peones de bajada de madera	37,75
Peones trabajos agrícolas y forestales...	36,—

Categorías	Pesetas
	Por jornada interior
Peones taqueteros interior ...	140,—
	Diarias
Peones taqueteros exterior ...	36,—
Aprendices:	
Aprendices de primer año... ...	23,25
Aprendices de segundo año ...	26,50
Aprendices de tercer año... ...	29,50
Aprendices de cuarto año... ...	32,75
	Mensuales
GRUPO V.—personal subalterno de Economatos y Servicios complementarios	
Jefe de guardas jurados	1.340,—
Cabo de guardas jurados	1.220,—
Guardas jurados...	1.150,—
Encargado mozos almacén ...	1.165,—
Mozos de almacén	1.150,—
Agente cuarto herramientas ...	1.150,—
Telefonistas	1.150,—
Ordenanzas	1.080,—
Porteros	1.030,—
Dependientes de primera de Economatos	1.265,—
Dependientes de segunda de Economatos	1.175,—
Encargado trabajos forestales.	1.220,—
Hortelano de los víveres	1.080,—
Enfermeros	1.080,—
Guardesa	920,—
Encargada del servicio de limpieza...	920,—
Auxiliar femenino de limpieza...	845,—
Auxiliares femeninos de Hospital	845,—
GRUPO VI.—Personal docente	
Encargado de carpintería de escuela	1.080,—
Auxiliares femeninos de corte y confección	1.025,—
Auxiliares femeninos de bordados	1.025,—

El personal que sin figurar en las anteriores Tablas de salarios, y con la debida autorización del Ministerio de Trabajo, se halle asimilado al que en ellas aparece, percibirá un aumento de remuneración equivalente al que corresponde a este último.

Las empresas modificarán sus tarifas de destajos, primas, tareas o cualquier otra forma de estímulo a la producción de modo que para igual rendimiento del trabajo los ingresos del obrero aumenten en la misma proporción que los jornales correspondientes a su categoría profesional.

Para establecer la proporción indicada se tomará como base la cantidad que resulte de sumar al salario de las antiguas Tablas el plus del 25 por 100 de la orden de 26 de enero de 1951 y el especial del 20 por 100 de la orden de 23 de marzo de 1956.

Los aumentos por antigüedad en la empresa que establece el artículo 37 del Reglamento de Trabajo se calcularán sobre los nuevos salarios-base fijados en la presente orden.

Se fija el porcentaje del plus familiar en el 20 por 100 de la nómina.

La posible absorción en los nuevos salarios de las remuneraciones superiores a las mínimas hasta ahora vigentes que viniesen disfrutando los trabajadores se ajustará a la establecido en el decreto de esta misma fecha.

Ayuntamiento de Madrid

NUEVAS MODIFICACIONES DE SALARIOS

TRABAJO EN LAS INDUSTRIAS DE TRANSPORTES POR CARRETERA

La escala de salarios del artículo 36 de la Reglamentación Nacional del Trabajo en las Industrias de Transportes por Carretera, modificada por la orden de 18 de diciembre de 1953, se considerará sustituída por la que figura a continuación, quedando integrada la antigua Zona Especial en la actual Zona primera suprimiéndose, asimismo, la Zona cuarta.

Categorías	Zona 1.ª — Pesetas	Zona 2.ª — Pesetas	Zona 3.ª — Pesetas
	Mensual		
Grupo 1.º—Subgrupo A)			
Jefe de servicio	3.750,—	3.295,—	3.148,—
Inspector principal	3.100,—	2.725,—	2.520,—
Subgrupo B)			
Ingenieros y licenciados	3.250,—	3.030,—	2.840,—
Auxiliares titulados de ingeniería y similares	2.130,—	1.955,—	1.760,—
Practicantes	1.560,—	1.335,—	1.220,—
Grupo 2.º			
Jefes de Sección	2.330,—	2.105,—	1.915,—
Jefes de Negociado	2.100,—	1.875,—	1.685,—
Oficial de primera	1.750,—	1.651,—	1.455,—
Oficial de segunda	1.560,—	1.335,—	1.220,—
Auxiliar	1.285,—	1.105,—	990,—
Aspirantes:			
De 18 a 20 años	899,—	795,—	708,—
De 16 a 18 años	760,—	660,—	580,—
De 14 a 16 años	700,—	595,—	517,—
Grupo 3.º—Subgrupo A) Clases 1.ª y 2.ª			
Jefes de estación o Administración de primera	2.635,—	2.260,—	2.070,—
Jefes de estación o Administración de segunda	2.025,—	1.800,—	1.605,—
Jefes de estación o Administración de tercera	1.635,—	1.490,—	1.375,—
Encargado de Administración en ruta	1.405,—	1.260,—	1.145,—
Taquilleros o taquilleras	1.325,—	1.180,—	1.070,—
Factores	1.285,—	1.105,—	990,—
	Diario		
Encargados de Consigna	37,50	33,70	31,75
Repartidor de mercancías	36,—	33,—	31,—
Mozos	36.—	33.—	31,—
Sección 2.ª	Mensual		
Encargado general	2.025,—	1.720,—	1 530,—
Encargado de almacén	1.635,—	1.413,—	1.220,—
Capataz	1.440,—	1.260.—	1.105,—
Auxiliar de almacén y basculero	1.285,—	1.140,—	990,—
	Diario		
Mozo especializado	40,—	36,80	33,20
Mozo ordinario de carga y descarga	36,—	33,—	31,—
Subgrupo B)	Mensual		
Jefe de tráfico de primera	2.025,—	1 800,—	1.605,—
Jefe de tráfico de segunda	1.790,—	1 645,—	1.530,—
Jefe de tráfico de tercera	1.635,—	1.490.—	1 375,—

Categorías	Zona 1.ª — Pesetas	Zona 2.ª — Pesetas	Zona 3.ª — Pesetas
	Diario		
Conductor mecánico	53,—	47,65	43,30
Conductor	48,50	43,—	38,70
Conductor de motocicletas y furgonetas	43,75	39,90	37,25
Ayudantes	40,75	37,—	35,—
Mozo especializado	37,—	33,80	31,—
Mozo de carga	36,—	33,—	31,—
Subgrupo C)	Mensual		
Jefe de tráfico de primera	2.025,—	1.800,—	1.605,—
Jefe de tráfico de segunda	1.790,—	1.645,—	1.530,—
Jefe de tráfico de tercera	1.635,—	1.490,—	1.375,—
	Diario		
Inspector	52,25	48,40	44,85
Conductor	50,—	44,50	40,25
Cobrador	41,50	36 85	34,—
Subgrupo D)	Mensual		
Jefe de tráfico de primera	2.025,—	1.800,—	1.605,—
Jefe de tráfico de segunda	1.790,—	1.645,—	1.530,—
Jefe de tráfico de tercera	1.635,—	1.490.—	1.375,—
	Diario		
Inspector	52.25	48,40	44.85
Cobrador de autobús o trolebús	50,—	44,50	40,25
Conductor de autobús o trolebús	41,50	36.85	34,—
Subgrupo E)	Mensual		
Jefe de tráfico de primera	2.025.—	1.800,—	1.605.—
Jefe de tráfico de segunda	1.790,—	1.645,—	1.530,—
Jefe de tráfico de tercera	1.635,—	1.490.—	1.375,—
	Diario		
Conductor A)	43.75	39,90	35.65
Conductor B)	39.25	35,30	32.55
Subgrupo F).—Sección 1.ª	Mensual		
Encargado	1.480,—	1.335,—	1.220,—
	Diario		
Capataz	43.75	39.90	36.—
Carrero	40,—	36,—	33.30
Volquetero	36.—	33.—	31.—
Mozo de cuadra	36.—	33.—	31,—
Arrieros	36,—	33.—	31,—
Sección 2.ª			
Cochero de servicio particular	42.25	38,40	35.65
Cochero del servicio de Empresa	37,50	33.75	31.75
Lacayos	36.—	33.—	31.—

Categorías	Zona 1.ª — Pesetas	Zona 2.ª — Pesetas	Zona 3.ª — Pesetas
Subgrupo G).—Sección 1.ª	Mensual		
Encargado general de primera.	1.715.—	1.565.—	1.455.—
Encargado general de segunda.	1.405.—	1.260,—	1.145.—
Encargado de Almacén	1.325.—	1.180 —	1.070.—
	Diario		
Expendedores	40.75	36.85	34,—
Engrasadores	40,75	36.85	34.—
Guardas de noche	37,50	34,50	32.55
Lavacoches	39.25	35.30	32 55
Guardas de día	36.—	33.—	31,—
Mozos de garaje	36.—	33.—	31,—
Sección 2.ª	Mensual		
Encargado de primera	1.715.—	1.565.—	1.455,—
Encargado de segunda	1.405.—	1.260.—	1 145.—
	Diario		
Expendedores de primera	40.75	36.85	34,—
Expendedores de segunda	39.25	35,30	32,55
Engrasadores	39.25	35,30	32,55
Mozos de servicio	36.—	33.—	31,—
Subgrupo H)			
Aprendiz de primer año	12.50	10,50	9,—
Aprendiz de segundo año	18.—	14.50	12,90
Aprendiz de tercer año	23,50	19,80	16.70
Aprendiz de cuarto año	29.—	25.25	22.—
Grupo 4.º	Mensual		
Jefe de taller	2.635.—	2.415.—	2 225,—
Subjefe o maestro de taller	1.865.—	1.720.—	1.605,—
Contramaestre o encargado	1.635.—	1.490,—	1 375.—
	Diario		
Jefe de equipo	53.—	49.25	46.40
Oficial de primera	50,—	46,—	43,30
Oficial de segunda	47,—	43,—	40,25
Oficial de tercera	43.—	39,25	37.25
Peones especializados	40,—	36,—	34.—
Peón ordinario	36.—	33,—	31,—
Aprendiz de primer año	14.50	13.25	12,35
Aprendiz de segundo año	23,50	21,25	19.85
Aprendiz de tercer año	31.25	27,—	25,—
Aprendiz de cuarto año	34,50	32,25	29,70
Grupo 5.º	Mensual		
Cobrador de facturas	1.285,—	1.180.—	1 065,—
Telefonista	1.250.—	1.105,—	990.—
	Diario		
Portero	39.25	35,30	32,55
Vigilante	39.25	35.30	32,55
Limpiadora (por hora de trabajo, con un mínimo de cuatro)	4.40	4.20	4.10
	Mensual		
Botones de 14 años	360,—	305.—	258.—
Botones de 16 años	450.—	385,—	335,—
Botones de 17 años	650.—	530.—	455,—

Los aumentos por años de servicio en una misma Empresa, establecidos en el artículo 37 de la Reglamentación, y el premio a la antigüedad, creado en la disposición transitoria cuarta de la misma, se aplicarán en todo caso sobre los nuevos salarios base fijados en la presente orden.

El Plus familiar consistirá en lo sucesivo en el 20 pro 100 de la nómina.

La posible absorción con los nuevos salarios de las remuneraciones superiores a las mínimas hasta ahora vigentes que hubiesen venido disfrutando los trabajadores se ajustará a lo establecido en el decreto de esta misma fecha.

Se consideran suprimidos los Pluses de carestía de vida que estableció el artículo 39 de la Reglamentación y la orden de 21 de septiembre de 1950, así como el Plus especial creado por la orden de 23 de marzo del presente año quedando derogadas dichas disposiciones.

La cuantía de las dietas establecidas en el artículo 110 de la Reglamentación se entenderá modificada en la siguiente forma: personal superior, personal técnico, jefes de sección, jefes de negociado, jefes de estación o administración y jefes de taller 100 pesetas diarias; oficiales administrativos, encargados generales, inspectores y categorías similares 70 pesetas; conductores ayudantes, oficiales de oficio, peones especializados, mozos especializados, mozos, peones y similares, 40 pesetas.

Se consideran igualmente modificadas las dietas establecidas en el artículo 112 de la Reglamentación para los conductores y cobradores de las líneas de transportes regulares de viajeros quienes percibirán por cada una de las dos comidas principales la cantidad de una peseta treinta céntimos por hora de viaje, según el horario oficial, con un mínimo de ocho pesetas por cada comida, percibiendo en concepto de pernoctación cuatro pesetas.

Las Empresas modificarán sus tarifas de destajos, primas, tareas o cualquier otra forma de remuneración con incentivo de modo que para igual rendimiento del trabajo experimenten los ingresos del operario el mismo aumento proporcional que el que corresponde al salario del trabajador remunerado a jornal de su propia categoría profesional.

A los efectos de establecer la proporción se considerará como salario de partida el constituído por el antiguo salario base, los pluses de carestía de vida y el especial del 20 por 100

TRABAJO EN LA EMPRESA MUNICIPAL DE TRANSPORTES DE MADRID

La Tabla de salarios que se aplicará al personal de la Empresa Municipal de Transportes de Madrid, y que formará parte de la Reglamentación de Trabajo específica para la misma, será la siguiente:

Categorías	Sueldos y salarios Pesetas
	Mensual
Jefes de División	4.470.—
Jefes de Servicio	3.950.—
Titulados superiores	3.333.—
Ayudante técnico principal	2.750.—
Ayudante técnico	2 300.—
Procuradores	2.300.—
Practicante de primera	2.300.—
Practicante de segunda	1.825.—
Delineantes topógrafos proyectistas	2.000.—
Delineantes	1.825.—
Maestros de taller	2.000.—
Contramaestres o encargados	1.675.—
Jefes de Sección	2.460.—
Jefes de Negociado	2.200.—
Oficiales administrativos	1.825 —
Auxiliares administrativos	1.300.—
Inspectores o vigilantes principales	2.200.—
Subjefes de inspectores y vigilantes	1.825.—
Jefes de estación	1.825.—
Subjefes de estación	1.600.—

Categorías	Sueldos y salarios Pesetas
	Diario
Vigilantes e inspectores	53.50
Conductores de autobuses y trolebuses	50.75
Conductores de tranvías	41.50
Cobradores de autobuses, trolebuses y tranvías	41.50
Guardagujas	36,—
Agentes de recaudación	45.25
	Mensual
Encargados de agentes de recaudación	1.600,—
Encargados generales de almacén	2 025,—
Encargados de almacén	1.675,—
	Diario
Oficiales de almacén	47.25
Auxiliares de almacén	43.—
Mozo de almacén	36.—
	Mensual
Jefe de laboratorio	2.355.—
	Diario
Auxiliar de laboratorio	43.—
Jefes de equipo	54.25
Oficiales de primera	50.75
Oficiales de segunda	47.25
Oficiales de tercera	43.—
Capataces	43,75
Peones especializados (engrasadores, lavacoches y mozos de cubiertas)	40.50
Peones ordinarios	36.—
Conductores de servicio	49.—
Aprendices	
De primer año	12.50
De segundo año	18.—
De tercer año	23 50
De cuarto año	29.—
	Mensual
Conserjes de primera	1 550.—
Conserjes de segunda	1 350.—
Telefonistas	1.200.—
	Diario
Ordenanzas y porteros	40.25
Guardas jurados	40.25
Guardas de noche	37.—
Limpiadoras (por horas, con un mínimo de cuatro)	4.40

Los aumentos por años de servicio en la Empresa serán los del artículo 37 de la Reglamentación de Transportes por Carretera, y el premio a la antigüedad, creado por la disposición transitoria cuarta de la misma, los cuales se aplicarán, en todo caso, sobre los nuevos salarios-base fijados en la presente orden.

El Plus Familiar consistirá en lo sucesivo en el 20 por 100 de la nómina.

La posible absorción con los nuevos salarios de las remuneraciones superiores a las mínimas hasta ahora vigentes que hubiesen venido disfrutando los trabajadores se ajustará a lo establecido en el decreto de esta misma fecha.

Se consideran suprimidos los pluses de carestía de vida que estableció el artículo 39 de la Reglamentación de Transportes por Carretera y la orden de 21 de septiembre de 1950 así como el plus especial creado por la orden de 23 de marzo del presente año quedando derogadas dichas disposiciones

La Empresa Municipal de Transportes modificará sus tarifas de destajos, primas, tareas o cualquier otra forma de remuneración con incentivo, de modo que para igual rendimiento del trabajo experimenten los ingresos del operario el mismo aumento proporcional que el que corresponde al salario del trabajador remunerado a jornal de su propia categoría profesional.

A los efectos de establecer la proporción se considerará como salario de partida el constituído por el antiguo salario-base, los pluses de carestía de vida y el especial del 20 por 100.

Se autoriza a la Dirección General de Trabajo para dictar cuantas resoluciones exija la aplicación e interpretación de esta orden.

La presente disposición producirá efectos desde el día primero de noviembre del presente año.

Ayuntamiento de Madrid

8 DE DICIEMBRE

La Purísima Concepción
DIA de la MADRE

Nuevo poeta nos guía hoy

... en el tema del niño y del hombre respecto de la madre. Clásico, como Gonzalo de Berceo y como Hojeda; y barroco si los hay. Se llama Miguel de Unamuno. Es de Bilbao y también de Salamanca.

He aquí dos versos suyos: ¿quién los mejorara?

«El pobre Adán cayó,
Porque no tuvo madre, no fué niño...»

Es tan cierto este hondo hallazgo poético de don Miguel que Adán, el pobre Adán, para levantarse de la caída, para redimirse y salvarse necesitó que le naciera una madre.

El Angel anunció la Concepción Purísima.

Esta imagen soberana de la Mujer que nos guarda de caer, vigila cada uno de nuestros pasos y nos sostiene en pie, es la que puede presidir el homenaje y la reverencia con que el próximo día 8 expresaremos nuestro amor a la madre.

* * *

Para el **Día de la Madre**—8 de diciembre, festividad de la Inmaculada Concepción—, los escaparates de **Galerías** y del «Anexo» exhiben regalos practicos y elegantes a todos los precios. Véalos para orientarse...

Galerías Preciados

Universitario: Tan importante como estudiar es tener la tranquilidad suficiente para lograr el máximo aprovechamiento. El infortunio familiar por fallecimiento del cabeza de familia o por crisis en la economía familiar merman esa tranquilidad. El Seguro Escolar te protege.

Arriba
DIARIO GRAFICO DE LA MAÑANA
Teléfono 23 26 10

INFORMACION ECONOMICA

SOCIEDAD ANONIMA CROS

Autorizado su Consejo por acuerdos adoptados en las Juntas generales celebradas en 22 de mayo de 1954 (extraordinaria) y en 16 de junio del corriente año para elevar el capital social hasta 650.000.000 de pesetas, en la reunión del mismo celebrada el día 23 del presente mes acordó hacer uso de dichas autorizaciones, en cuanto a la concedida por la Junta general de 22 de mayo de 1954, emitiendo y poniendo en circulación el resto autorizado de 27.500.000 pesetas, y de la última autorización tan sólo la cifra de 100.000.000 de pesetas.

La total cifra de 127.500.000 pesetas estará representada por 255.000 acciones al portador, numeradas del 845.001 al 1.100.000, ambos inclusive, llevando cupones unidos a partir del núm. 64 y siguientes, y como fecha de emisión la del acuerdo de Consejo ya citado.

Las acciones que se ponen en circulación tendrán idénticos derechos políticos que los que tienen las anteriores en número a partir de su suscripción, y los mismos derechos económicos que las demás, participando de los resultados de sus ejercicios sociales de 1957 y sucesivos.

En cumplimiento de preceptos legales y estatutarios, tendrán derecho preferente a su suscripción los accionistas de la Sociedad a razón de tres acciones nuevas por cada diez de las antiguas, utilizando para ello el cupón núm. 62, invalidado a todo otro efecto.

Se emiten los nuevos títulos por su valor nominal de 500 pesetas, más 250 pesetas por prima de emisión a engrosar la reserva de su nombre, siendo de cargo del accionista suscriptor el pago del Impuesto de Utilidades, Tarifa 2.ª, Epígrafe adicional c), que grava el desembolso suplementario no exigido al emitir o poner en circulación acciones.

Los accionistas pagarán el importe de la suscripción, pesetas 750, al solicitar las que les correspondan mediante factura impresa que se les facilitará, quedando pendiente el que sea debido por los impuestos a su cargo que—ya liquidados—harán efectivo al retirar las acciones asignadas.

Es de advertir que de las 255.000 acciones que se emiten y que se ofrecen en la proporción de tres por diez, quedará un residuo de 1.500 acciones, a las que se aplicarán las últimas en numeración de las emitidas, que por no ser repartibles más que en fracciones dispondrá el Consejo de ellas, dando cuenta a la primera Junta general que celebre la Sociedad, a la vez que de aquellos otros títulos que no hubiesen sido solicitados por los señores accionistas dentro del plazo improrrogable señalado, a contar desde el día primero de diciembre inmediato, que finirá el día 31 del propio mes.

Se solicitará la inclusión de estas acciones en la cotización oficial de las Bolsas de Madrid, Barcelona y Bilbao, y constará en un 25 por 100 de las mismas su condición de transferibles a extranjeros, recibiéndose las peticiones a partir del 1.º de diciembre inmediato, en las oficinas de Sociedad Anónima Cros, todos los días laborables, menos miércoles y sábados, de diez a doce horas o en los

BANCO HISPANO AMERICANO,
BANCO ESPAÑOL DE CREDITO,
BANCA JOVER S. A.

y en todos los demás establecidos en Barcelona, Madrid y Bilbao.

Barcelona, 29 noviembre de 1956.

Por acuerdo del Consejo de Administración.—*Francisco A. Ripoll*, Presidente.

Adquisición de patata de siembra

Se pone en conocimiento de los interesados que el próximo día 4 de diciembre se celebrará un concurso para la adquisición de patata de siembra procedente de Dinamarca. Las bases y demás condiciones del concurso están fijadas en en el tablón de anuncios del Ministerio de Comercio.

Adquisición de carne congelada

Se pone en conocimiento de los interesados que acordada la compra de hasta 6.685.000 dólares de carne congelada, de procedencia y origen de Estados Unidos, se saca a concurso esta adquisición con arreglo a las bases publicadas en el tablón de anunción de este Ministerio de Comercio, Castellana, número 14, para el día 4 de diciembre.

Compañía Española de Industrias Electro-Químicas, S. A. (C. E. D. I. E.)

AMPLIACION DE CAPITAL SOCIAL

El Consejo de Administración de esta entidad, debidamente autorizado por la Junta general extraordinaria de accionistas, ha acordado la emisión y puesta en circulación de 45.372 acciones, serie C, al portador, de mil pesetas nominales cada una, intransferibles a extranjeros, con numeración correlativa del número 25.001 al 70.372, ambos inclusive.

Estas acciones se ofrecen a los actuales accionistas en la proporción de nueve acciones nuevas por cada diez mil pesetas nominales que posean en acciones de fundador o de las series A o B y de la C números 1 al 25.000, a la par nominal, más una prima de emisión de doscientas pesetas por cada mil pesetas nominales, o sean mil doscientas pesetas por acción, que se harán efectivas en el acto de la suscripción.

El derecho de suscripción se ejercitará contra entrega del cupón número 6 para las acciones de fundador, y las de las series A y B, y del número 5 para las de la serie C, habilitados a este exclusivo objeto y que carecerán de valor alguno al finalizar el plazo de suscripción.

El plazo para suscribir estas acciones, que entrarán a participar en los beneficios sociales a partir del 1.º de enero de 1957, dará comienzo el 28 del actual y quedará cerrado el día 28 de diciembre próximo.

La suscripción y pago de las nuevas acciones se efectuará en la central y sucursales del Banco Pastor.

Madrid, 28 de noviembre de 1956.—El presidente del Consejo de Administración, *Pedro Barrié de la Maza.*

Banco Exterior de España

SEGUNDO DIVIDENDO PASIVO

El Consejo de Administración del Banco Exterior de España, haciendo uso de la facultad concedida en el artículo 23 de sus Estatutos, ha acordado, en su reunión del día 28 de noviembre de 1956, solicitar de los señores accionistas el desembolso del segundo dividendo pasivo de las acciones números 400.001 al 800.000, por pesetas 125 cada una, equivalentes al 25 por 100 de su valor nominal.

El pago de este dividendo deberá efectuarse en el plazo comprendido entre los días 15 al 31 de diciembre próximo, ambas fechas inclusive, en el domicilio social del Banco o en cualquiera de sus Sucursales y Agencias de la Península e Islas Canarias.

Madrid, 30 de noviembre de 1956. El Secretario General, **Fermín Zelada de Andrés Moreno.**

NOTAS BREVES

En los medios bancarios y en cuantos tienen relación con las operaciones financieras de emisión de nuevos valores se aprecia cierta detención en la preparación de nuevas suscripciones de valores, especialmente en cuanto tiene relación con las puestas en circulación de obligaciones. Todo parece indicar que el plazo que nos queda del año y la primera parte de enero, reservada a las fiestras tradicionales, estará libre de esta clase de emisiones de obligaciones, acaso porque se considere que ya hay bastante demandas de capital preparadas, teniendo en cuenta las numerosas ampliaciones de capital cuya negociación está señalada para este período, aparte de la emisión de 4.000 millones de pesetas de «Tesoros» que está en turno y que se realizará en los primeros días de este mes.

—Dentro del primer trimestre de 1957 se espera estén funcionando los dos grupos de la central subterránea de Undurraga, en Ceanuri, 35 kilómetros de Bilbao, de la S. A. Saltos del Zadorra, propiedad de Altos Hornos de Vizcaya. Producirán 150 millones de kilovatios-hora anuales. Lleno uno de los dos embalses—el de Villarreal—, ahora embalsa ya el de Ullivarri, que son gemelos. Se trata de saltos «planos», pero al borde de la meseta vitoriana, con aprovechamiento de esa fuerte y natural caída hacia Bilbao que tiene la cota cero.

—En los mercados de ganados de vida, es decir, de matadero, al paso que se encarecen y escasean las reses vacunas, va produciéndose, y de una manera especial en las zonas del Norte, un aumento del consumo de la carne de reses caballares. En buena parte esto nace del encarecimiento de vacas y terneras; pero la menor demanda de équidos para trabajo, consecuencia de la intensificación del uso del tractor en la agricultura, también influye para que los potros vayan sustituyendo en los mataderos a las terneras.

—Está decidida la convocatoria de Junta general extraordinaria de los accionistas de la Cantabria —con prima de asistencia de dos pesetas por acción—para ampliación del capital social. Se dice que el Consejo no tiene decidida todavía la propuesta, pero debe estar fluctuando entre doblar el capital o emitir dos nuevas acciones por cada tres antiguas.

Pedro RICO

CEMENTOS DEL CINCA, S. A.

AMPLIACION DE CAPITAL

El Consejo de Administración de esta Sociedad ha acordado la puesta en circulación de 5.000 acciones de 500 ptas. nominales, números 40.001 al 45.000, con derecho preferente para los actuales accionistas, a razón de una nueva por cada ocho antiguas, al tipo de emisión a la par, más 250 ptas. en concepto de prima y gastos.

Este derecho habrá de ejercitarse desde el 1.º al 30 de diciembre, ambos inclusive, entendiéndose que renuncian al mismo aquellos accionistas que no lo hicieran dentro del citado plazo. El cupón destinado para esta suscripción será el núm. 2, y el desembolso total será exigido en el momento de la suscripción.

Las acciones así obtenidas participarán de los beneficios sociales desde 1.º de enero de 1957. Se entregarán boletines de suscripción, que serán canjeados por los títulos definitivos a partir de 1.º de abril del citado año.

La presente suscripción podrá efectuarse en todas las oficinas del Banco Rural y Mediterráneo.

Madrid, 29 de noviembre de 1956.—**El Presidente del Consejo de Administración.**

Ayuntamiento de Madrid

INFORMACION ECONOMICA

BOLSA DE MADRID

Como era de esperar después del ambiente que presentaba el mercado al cierre del jueves, la Bolsa se mantuvo ayer en un ambiente totalmente distinto al del comienzo de la semana. La demanda acabó por imponerse y, sin llegar a ejercer una gran presión, empujó los cambios hacia un alza casi unánime, aunque moderada. Todo ello movido en un ambiente de prudencia, pues el negocio cedió en importancia sin que fuera el dinero el ausente.

Puede decirse que, de momento, la Bolsa ha salido del «bache» que se inició el martes y se mantuvo hasta mediada la semana. En efecto, a última hora de ayer, y después de un claro aunque moderado, proceso recuperativo de los niveles de cambio, eran bastantes los valores que quedaban con dinero, y en los que no era así, el papel se había agotado, presentando, por consiguiente, el mercado una disposición francamente favorable, con síntomas de mantenerse. Ya veremos si esta firmeza perdura en la jornada del martes.

Ayer volvió la animación al mercado de derechos de suscripción y casi todos ellos lograron mejorar sus precios precedentes. Solamente retrocedieron de nuevos los de Banesto, que perdieron cuatro puntos al cerrar a 207 pesetas, y los de Telefónica, que ceden uno, a 204. Por el contrario, los de Hispano subieron hasta 365, revalorizándose en cinco pesetas; los de Reunidas de Zaragoza alzan ocho, hasta 178; los de Naval ganan 10 al cierre de 110; Sil se revalorizan en dos puntos, a 330; los de Fefasa mejoran cinco puntos, hasta 185, y los de Pebsa recuperan un punto, tras de operar a 26 pesetas. Los de El Aguila y Papeleras Reunidas no modificaron el precedente. Entre los citados finalizaron su plazo de operación los de Banesto, Reunidas de Zaragoza, El Aguila, Papeleras Reunidas y Telefónica. Ayer debieron de haber comenzado a operar los del Banco Rural y Mediterráneo, pero no hicieron cambio ni los cupones ni las acciones.

Y puesto que nos referimos a Bancos, señalaremos que fué este sector el menos favorecido por la presión de la demanda, quedando todavía papel en algunos de sus títulos. Así, Banesto bajó catorce puntos, hasta 1.000; el Central cedió dos enteros, hasta 833, y el Mercantil retrocedió un entero, al cerrar a 472. Entre los que suben destaca el Banco de España, que subió 10 enteros, alcanzando el cambio de 900; Crédito Industrial se revalorizó en tres enteros, hasta 287, y General e Ibérico ganan cinco enteros, a 420 y 740, respectivamente.

Por el contrario, los valores eléctricos se movieron unánimemente hacia arriba, ante el nuevo florecimiento general de la demanda, con la excepción de Langreo, que perdió 15 enteros al cerrar a 300. Las plusvalías más fuertes corrieron a cargo de Española, que subió desde 427 hasta 434; Iberduero, que alzó nueve, hasta 375, y Reunidas de Zaragoza, que subió otros tantos al operar a 189. Los restantes avances oscilaron entre uno y cinco enteros, correspondiendo los de mayor cuantía a Chorro, Cantábrico, Moncabril, Sevillana y Leonesas.

En cuanto a los valores de arbitraje, la tónica fué irregular, y frente a las mejoras de Rif, que subió 11 puntos, hasta 636, Ponferrada, que alza seis enteros, hasta 885, y las suaves recuperaciones de Felguera, hasta 500; Guindos, hasta 360, y Hornos, hasta 423, se registran los descensos de seis enteros y medio en Española de Petróleos, que cierra a 927,50, y de tres en Auxiliar, al bajar hasta 760. Explosivos se limitó a repetir el precedente.

En los demás grupos aparecen con especial firmeza las acciones metálicas, principalmente Material y Manufacturas Metálicas Madrileñas, y las textiles, en las que Sniace recupera 10 enteros, hasta 435, y Fefasa, cinco, al cierre de 325. Telefónica consiguió superar el precedente en un entero, operando a 362.

* * *

BOLSA DE BILBAO. — El alza persistió con suaves manifestaciones. Pero tampoco deja de haber recelo.

BOLSA DE BARCELONA. — Sesión más sosegada que las anteriores, en el negocio y en las alzas.

	Anterior	Del día	Diferencias
FONDOS PUBLICOS			
4 % Inter	80,20	80,20	=
4 % Ext	98,—	»	»
A. 1908 4 %	90,—	99,—	=
4 % 1928 s/f	83,—	82,50	— 0,50
4 % en s/f	98,25	98,25	=
4 % nov s/f	98,—	98,—	=
Am 3,50 %	89,—	89,—	=
Tros 3 % A	100,—	»	»
Tesoros 4 %	100,30	»	»
Idem Nov	100,25	»	»
AYUNTAMIENTO DE MADRID			
Villas 1914	81,50	»	»
» 1918	80,—	80,—	=
Mejora U.	79,—	78,50	— 0,50
Subsuelo	89,50	»	»
Vs 1929	70,50	70,50	=
» 1931 Int.	77,—	77,—	=
» 1931 Ext	77,—	77,—	=
» 1941	69,—	68,—	— 1,—
» 1946	79,50	»	»
OTROS FONDOS			
I. N Colón	93,25	93,25	=
Hidr Ebro 6 %	95,50	»	»
» a 5 %	97,—	»	»
Rec. Nac.	97,25	97,25	=
Renfe	94,—	94,—	=
Tánger-Fez	72,—	72,—	=
Marruecos 5 %	60,—	»	»
Em. Majzen	90,75	»	»
Em Austríaco	99,—	»	»
CEDULAS			
Hip. 4 % ilb	98,25	»	»
» 4 %	79,—	79,—	=
» 4.50 A %	76,50	76,50	=
» 4.50 B %	76,50	76,50	=
» 4.50 C %	79,50	»	»
» 4.50 exent.	101,75	»	»
» 5 % exent.	106,50	106,50	=
C. L. 4 % Lu	89,—	86,—	— 3,—
» 4 % lot	94, —	94,75	+ 0,75
OBLIGACIONES			
H. Española 6,60 %	88,—	89,—	+ 1,—
Chade 6 %	101,—	»	»
» 5.50	99,—	»	»
» bonos	101,—	»	»
Alberche 1951	80,—	»	»
S. Nan 6 %	81,—	»	»
C. Española	87,25	»	»
F. Mieres	84,—	83,50	— 0,50
B. Camp 49	92,—	92,—	=
Explosivos	85,—	»	»
Hornos	94,—	94,—	=
Telefónica	88,50	88,50	=
Peñarroya	90,50	»	»
ACCIONES: Bancos			
España	890,—	900,—	+10,—
Exterior	599,—	599,—	=
Id nuev.	2.450,—	2.420,—	—30,—?
Hipotecario	564,—	564,—	=
Crédit. Local	500,—	»	»
Esp Crédito	1.014,—	1.000,—	—14,—
Hisp. Am.	896,—	»	»
Central	835,—	833,—	— 2,—
Rural - Mediterráneo	470,—	»	»
Cr. Ind.	284,—	287,—	+ 3,—
Ibérico	735,—	740,—	+ 5,—
Lóp. Quesada	706,—	»	»
Mer. Ind.	473,—	472,—	— 1,—
Popular E	585,—	585,—	=
B. Gral. C. Ind.	415,—	420,—	+ 5,—
Gijón	440,—	»	»
Herrero	425,—	»	»
ALIMENTACION			
Aguila	638,—	639,—	+ 1,—
Azucarera	262,—	262,—	=
Id. Madrid	115,—	»	»
Ebro	515,—	513,—	— 2,—
CEMENTOS			
Cementos Alba	460,—	463,—	+ 3,—
Fin. Minera	675,—	675,—	=
P. Valderrivas	595,—	»	»
CONSTRUCCION			
Lucsa	118,—	»	»
L. Valderrivas	454,—	»	»
Hidrocivil	176,50	177,—	+ 0,50
C. Gl. Esp.	145,—	145,—	=
Dragados	262,—	261,—	— 1,—
ELECTRICIDAD			
Langreo	315,—	300,—	—15,—
U. E. M.	286,—	287,—	+ 1,—
Id. nuevas	1.255,—	1.280,—	+25,—
Cooperativas	163,—	»	»
Hid. Española	427,—	434,—	+ 7,—
Id. nuevas	308,—	»	»
Chorro	195,—	200,—	+ 5,—
S. del Nansa	233,—	233,—	=

	Anterior	Del día	Diferencias
ELECTRICIDAD (Continuación)			
Sevillana	245,—	249,—	+ 4,—
Id nuevas	172,—	»	»
Iberduero ord	367,—	376,—	+ 9,—
Duero %	352,—	360,—	+ 8,—
C. E. A	82,—	»	»
Chades	300,—	»	»
» D	300,—	»	»
» E	300,—	»	»
Telefónica	361,—	362,—	+ 1,—
Fecsa	340,—	341,—	+ 1,—
Fenosa	290,—	290,—	=
E. Leonesas	282,—	285,—	+ 3,—
Ele. Viesgo	293,—	295,—	+ 2,—
E. R. Zaragoza	180,—	189,—	+ 9,—
Gallega	172,—	»	»
H. Cantábrico	275,—	279,—	+ 4,—
Id nuevas	253,—	»	»
Moncabril	239,—	243,—	+ 4,—
S. del Sil	327,—	328,—	+ 1,—
INMOBILIARIAS			
Alcázar	180,—	185,—	+ 5,—
Aspe	48,—	50,—	+ 2,—
Asturiana	90,—	»	»
Bami	167,—	167,—	=
Caisa	17,—	»	»
Cantabria	271,—	271,—	=
Centro	171,—	»	»
Ceisa	142,—	140,—	— 2,—
C. Hispánico	37,—	38,—	+ 1,—
El Carmen	114,—	114,—	=
Fisi	210,—	210,—	=
Hispana	125,—	»	»
Layetana	56,—	»	»
Metropolitana	260,—	263,—	+ 3,—
Id nuevas	247,—	250,—	+ 3,—
Ruban	161,—	161,—	=
Urbis	590,—	585,—	— 5,—
Vacesa	170,—	»	»
Ceresa	100,—	»	»
Urb Met	745,—	740,—	— 5,—
Urvacesa	170,—	170,50	+ 0,50
Vallehermoso	422,—	424,—	+ 2,—
METALURGICAS			
Hornos	422,—	423,—	+ 1,—
Id nuevas	1.875,—	1.905,—	+30,—
Auxiliar F. C.	763,—	760,—	— 3,—
Boet y Nav	142,—	142,—	=
Con. Hierros	500,—	»	»
C. Metálicas ord	232,—	230,—	— 2,—
» pref	232,—	»	»
Ac Tudor	690,—	»	»
I. A. S Bárbara	335,—	337,—	+ 2,—
M. M. Madrileñas	285,—	292,—	+ 7,—
Material y Const	281,—	290,—	+ 9,—
MINERAS			
Rif	625,—	636,—	+11,—
Ponferrada	879,—	885,—	+ 6,—
Felguera	498,—	500,—	+ 2,—
Almagrera	57,—	»	»
Centenillo	150,—	»	»
Guindos	358,—	360,—	+ 2,—
QUIMICAS			
C. E. P. A	275,—	»	»
E. I. Aragonesas	323,—	327,—	+ 4,—
Explosivos	606,—	606,—	=
H. Nitro	277,—	279,—	+ 2,—
I. Q. Canarias	620,—	»	»
Llofar pref	35,—	»	»
Gal	486,—	»	»
Petróleos	934,—	927,50	— 6,50
P. Q. Sint.	308,—	310,—	+ 2,—
Unquinesa	447,—	439,—	— 8,—
Resinera	181,—	183,—	+ 2,—
SEGUROS			
Hermes	515,—	»	»
La Estrella	385,—	»	»
U. Fénix	5.100,—	»	»
SOCIEDADES DE CARTERA			
Gl. Inversiones	243,—	»	»
Insa	187,—	185,—	— 2,—
Vamosa	153,—	159,—	+ 6,—
VARIAS			
Camps	247,—	246,—	— 1,—
A. Tabacos	97,—	97,—	=
Tabacalera	212,—	215,—	+ 3,—
C. N. Almadra.	1.850,—	»	»
Naval ord.	266,—	270,—	+ 4,—
Id Pref.	270,—	268,—	— 2,—
N. Aznar	4.300,—	»	»
Pebsa	140,—	139,—	— 1,—
Transmediterránea	270,—	275,—	+ 5,—
U. N. Levante	252,—	»	»
Papelera Española	712,—	»	»
Papeleras Reunidas	267,—	267,—	=
M. tro Mad.	224,—	222,50	— 1,50
Sniace	425,—	435,—	+10,—
Fefasa	320,—	325,—	+ 5,—

BANCA LOPEZ QUESADA

AMPLIACION DE CAPITAL

Previa la oportuna autorización de la Dirección General de Banca y Bolsa, el Consejo de Administración ha acordado emitir y poner en circulación 8.486 acciones, números 93.335 al 101.820, ambos inclusive, de 150 pesetas nominales, al cambio de la par, ofreciéndolas a los actuales poseedores de las acciones actualmente en circulación, en la proporción de una nueva por cada once antiguas, mediante presentación del extracto de inscripción para su estampillado, desde esta fecha hasta el 31 de diciembre de 1956.

Las acciones que se emiten gozan de los mismos derechos políticos y económicos que las anteriores y participarán en los beneficios sociales a partir del 1.º de enero de 1957.

A los señores accionistas que deseen ceder su derecho de suscripción se les facilitará el correspondiente documento, que podrán negociar en Bolsa, pudiendo solicitarlo, desde la publicación de este anuncio, en la Central de este Banco o en su Sucursal de Barcelona con la presentación del extracto de inscripción.

Transcurrido el día 31 de diciembre citado dichos documentos quedarán sin valor ni efecto alguno.

En Madrid, a 1.º de diciembre de 1956.—El Vocal-Secretario, **Juan López-Quesada y Moreno.**

División Inspectora e Interventora de las Compañías de Ferrocarriles de Vía Estrecha

Agustín de Bethencourt, núm. 4
(NUEVOS MINISTERIOS)

ANUNCIO

Próximas a finalizar las obras del levante de la vía de la línea de Orusco a Auñón, de la Compañía del F. C. de Madrid a Aragón, autorizado por decreto de 9 de enero de 1953, esta Jefatura, debidamente autorizada por la Superioridad, ha acordado conceder un plazo de 30 días para admitir solicitudes de quienes deseen, por cualquier motivo, adquirir las parcelas que ocupa la explanación de la vía, hoy propiedad del Estado debiendo manifestar en la petición suficientemente la razón que las impulsa a la solicitud y el aprovechamiento a ha de darse a la parcela o parcelas interesadas, significándose que merecerán preferente atención las peticiones formuladas por propietarios de terrenos colindantes a las parcelas afectadas y de aquellos que acrediten haber soportado la expropiación total de sus fincas en razón a la instalación del citado ferrocarril.

Al mismo tiempo habrán de acompañar a la petición certificación del Registro de la Propiedad correspondiente, en la que, previa la descripción completa de la parcela, se acredite el título por virtud del cual en su día se transmitió su propiedad a la Compañía del Ferrocarril de Madrid a Aragón.

Madrid, 1.º de diciembre de 1956. El Ingeniero Jefe de la División, **Luis Cubillo.**

Ayuntamiento de Madrid

Hoy, jornada final de atletismo, boxeo y baloncesto

Cinco nuevos records olímpicos se establecieron ayer por atletas y nadadores

EL SACRIFICIO DEL DEPORTE ESPAÑOL

El atletismo se despide hoy de los Juegos. Con el último esfuerzo de los atletas, las pistas de Melbourne quedarán solitarias, cantando con su tristeza la alegría de estas jornadas últimas, en las que los records olímpicos han ido saltando al palmarés con una frecuencia que nadie podía sospechar. Y a la vez, también el baloncesto y el boxeo ponen su nota triste de despedida en el gran concierto del deporte mundial, aunque resten los encuentros finales, en los que cada finalista buscará la medalla dorada que anda en juego. La incógnita sigue en pie. Pero el aire melancólico del adiós se agita sobre las pistas, sobre el ing y sobre la cancha, donde todas las esperanzas se han ido quemando, hasta llegar a esta jornada final en la que se intentará la última conquista con el esfuerzo postrer. Y así, en el orden atlético, las finales de 1.500 metros lisos y marathon, unidas a las de relevos, pondrán su nota de emoción en la ceniza del Estadio Olímpico, mientras el corazón vuela para empujar al ídolo local, al fenómeno John Landy, que de salida cuenta con el aplauso general de los 100.000 espectadores que han de darse cita a lo largo del kilómetro y medio en que Australia quema su último cartucho atlético, del mismo modo que Checoslovaquia quema el suyo en las piernas aun jóvenes del veterano Zatopek, a que aguardan los 42.000 metros del marathon. El viejo campeón de Helsinki se juega mucho en la baza de hoy. Es su batalla final, su última oportunidad para despedirse del atletismo con el laurel olímpico ciñendo sus sienes ya encanecidas por galardones y victorias sin fin.

Si este es el panorama para la gran jornada de hoy, el de ayer ofrece un balance harto halagüeño, con cinco nuevos records olímpicos sumándose a los de fechas anteriores. El primero de ellos, el más importante, el conseguido por la australiana Betty Cuthbert, que supera la plusmarca lograda el día anterior e iguala el record mundial que posee la ya destronada Marjorie Jackson. Betty ha salido victoriosa por actuación y su nombre es de los que se recordarán con admiración cuando llegue la próxima cita de Roma y sea obligado establecer comparaciones. La hazaña de la veloz australianita parece imposible de superar. Pero cuando la campana suene en las pistas italianas, se verá que las nuevas liebres del atletismo mundial superan a estas que hoy causan asombro en Melbourne. Este y no otro es el caso de Milton Campbell, el negrito de California, que ha desbancado a su compatriota Mathias del palmarés, en la difícil y dura prueba del decathlon, consiguiendo 7.937 puntos, por 7.887 del viejo campeón. En Helsinki, el californiano hubo de conformarse con el segundo puesto. De entonces a hoy, con una voluntad de hierro, que es el mejor canto para el atletismo, Campbell ha ido mejorando paso a paso hasta llegar a ese laurel que hoy se cierne sobre sus hombros negros, mientras el recordman mundial, el también norteamericano Johnson, ha de conformarse con el título de subcampeón, claramente batido por ese mozo fornido que ha demostrado ser el mejor atleta del mundo.

En la natación, Australia ha vuelto a gustar el grato sabor de la victoria por obra y gracia de John Henricks, que vuelve a superar en el hectómetro el record de veinticuatro horas antes. John ha escrito su lección de entrenamiento y de voluntad sobre su propia agua, mientras el otro John llegaba en segunda posición y Garp Chapman, también australiano, en tercera, marcando con ello la superioridad de aquella tierra en la siempre dura modalidad de los 100 metros libres. En cambio, en los 200 metros braza, ni una sola representante de Australia se ha metido en la final, llevándose la victoria la alemana Ursula Hape que más parece patinadora para el cine que atleta para la natación. Ursula ha conseguido para el Viejo Continente una medalla de oro y esto siempre es de agradecer, aunque los cinco primeros puestos de esa prueba se los hayan adjudicado las nadadoras de Centroeuropa, sin dejar meter sus bellas narices a las representantes de Australia y Norteamérica. Un aplauso, pues, para las europeas.

Y otro aplauso para el finlandés Pentti Linnosvul, que ha conseguido el título olímpico de pistola libre, con una marca que a los españoles nos llena de tristeza. Ayer pudo ser buen día para que el deporte hispano hubiera alcanzado su mejor y más resonante triunfo olímpico, en la figura del viejo pero siempre joven Angel León al que los dioses han negado esta vez la victoria, pese al esfuerzo que nuestro campeón ha derrochado frente a las exactas dianas del polígono. Los 556 puntos de Linnosvul se quedan chicos ante la realidad de las cifras que día a día ha venido logrando Angel en su «Ciudad Lineal». Este era el momento del tirador madrileño. Su gran ocasión. Y con él, la gran ocasión de España, a la que ayer se le escapó el título olímpico, el record de los Juegos y la plusmarca mundial, todo ello en razón de una ausencia que el mismo Angel León es el primero en justificar y hasta saborear. La dignidad, amigos, ha tenido esta vez un caro precio, frente a los que creen que España no iba a Melbourne porque no tenía nada que hacer. ¡Tremenda equivocación! Angel León debía haberse alzado ayer con el triunfo, porque la mano de este español no tiembla a la hora de marcar 570 puntos. Como tampoco ha temblado a la de quedarse en tierra, aunque ayer, en su casa, haya llorado lágrimas de rabia y de sana envidia, porque a los cincuenta años se le ha escapado la ocasión más hermosa de su vida. Pero esto, cuando se es deportista como lo es él, no importa. Todos, absolutamente todos, estamos convencidos de que Angel León es el campeón olímpico de 1956 con todos los merecimientos. Y como a tal le saludamos. Su sacrificio es el sacrificio del deporte español, que ha optado por el camino más difícil, el de la propia renuncia, aun sabiendo que ello significaba dejar en la senda el laurel de una o dos medallas olímpicas. Esto, amigos, es difícil. Pero en la dificultad radica el triunfo, aunque muchos no quieran comprenderlo.

J. M. L.

Joyería PEREZ FERNANDEZ
JOYAS DE GUSTO —:— BRILLANTES
CALIDAD —:— PULSERAS DE PEDIDA
ZARAGOZA, 3 - HORTALEZA, 3

RESULTADOS DE ATLETISMO

FINAL DE LANZAMIENTO DE PESO (Femenion)

1.ª Tamara Tychkevitch (Rusia), 16,59 metros.
2.ª Galina Zybina (Rusia), 16,53 metros.
3.ª Marianne Werner (Alemania), 15,61 metros.

La campeona mejora el record olímpico, que estaba en poder de la rusa Zybina, en 15,28 metros, desde la Olimpiada de Helsinki. Dicha plusmarca ha sido superada por las clasificadas en los tres primeros puestos.

Relevos 4 × 10 metros

Celebradas las elimiantorias, se clasifican para las semifinales los equipos siguientes:

Primera eliminatoria:
1.º Estados Unidos, 40 s. 5/10.
2.º Gran Bretaña, 41-2/10.
3. Pakistán, 41-3/10.

Segunda eliminatoria:
1.º Australia, 40 s. 6/10.
2.º Francia, 40-8/10.
3. Alemania, 40-8/10.

Tercera eliminatoria:
1.º Rusia, 40 s. 7/10.
2.º Italia, 40-9/10.
3. Brasil 41-6/10.

Cuarta eliminatoria:
1.º Polonia, 40 s. 9/10.
2.º Hungría, 41-5/10.
3. Japón, 42-2/10.

Relevos 4 × 400 metros:

Celebradas las eliminatorias, se clasifican para la final los equipos siguientes:

Primera eliminatoria:
1. Canadá, 3 m., 10 s. 5/10.
2.º E. Unidos, 3-10-5/10.

Segunda eliminatoria:
1. Alemania, 3 m., 9 s. 8/10.
2.º Australia, 3-10-3/10.

Tercera eliminatoria:
1. G. Bretaña, 3 m., 8s. 7/10.
2.º Jamaica, 3-10-9/10.

DECATHLON

Prueba de pértiga:
1. Robert Richards (E. Unidos), 4,45 (1.023 puntos).
2.º Iuri Koutenko (Rusia), 4.10 (795 puntos).
3 Vassili Kouznetsov (Rusia), 3.95 (726 puntos).

Prueba de jabalina:
1.º Vassili Kouznetsov (Rusia), 65.13 metros (854 puntos).
2. Ouno Palou (Rusia), 65,59 metros (768 puntos).
3.º Rafer Johnson (E. Unidos), 60,27 metros (738 puntos).

Prueba de 1.500 metros:
1. Walter Meier (Alemania), 4 m., 20 s. 6/10 (607 puntos).
2. Reze Farabi (Irán), 4-24-8/10 (569 puntos).
3.º Ouno Palou (Rusia), 4-35-6/10 (454 puntos).

Prueba de disco:
1. Iuri Kouterko (Rusia) 47,57 metros (851 puntos).
2.º Milton Campbell (E. Unidos) 44,93 metros (775 puntos).
3. Vassili Kouznetsov (Rusia), 44 33 metros (754 puntos).

Prueba de 110 metros vallas:
1.º Milton Campbell (E. Unidos), 14 s. (1.124 puntos).
2. Martin Lauer (Alemania), 14-7/10 (994 puntos).
3.º Vassili Kouznetsov (Rusia), 14-9/10 (840 puntos).

Clasificación general, final:
1. Milton Campbell (E. Unidos), 7.937 puntos.
2.º Rafer Johnson (E. Unidos), 7.587 puntos.
3. Vassili Kouznetsov (Rusia), 7.465 puntos.
4.º Ouno Palou (Rusia), 6.930 puntos.
5. Martin Lauer (Alemania), 6.853 puntos. 3
6.º Walter Meier (Alemania), 6.773 puntos.

La puntuación alcanzada por el nuevo campeón supera al record olímpico establecido en Helsinki por el norteamericano R. Mathias, en 7.887 puntos.

RESULTADOS TECNICOS

TIRO

Final de pistola libre:
1. Pentti Linnosvul (Finlandia), 556 puntos.
2.º Makhmoud Oumarov (Rusia) 556 puntos.
3.º Offutt Pinion (E. Unidos), 551 puntos.

El primer puesto, dada la igualdad de puntos habida entre Linnosvul y Oumarov, se resolvió a favor del finlandés por su mayor número de disparos perfectos, circunstancia que también sirvió para el desempate entre Hosaka e Iasinski.

NATACION

Final de 100 metros libres:
1.º John Henricks (Australia), 55 segundos 4/10.
2.º John Devitt (Australia), 55-8/10.
3.º Garp Chapman (Australia), 56-7/10.

El vencedor supera el record olímpico que él mismo había establecido en la anterior jornada en 55 gundos 7/10.

Final de 200 metros braza (femenino):
1.ª Ursula Hape (Alemania), 2 minutos, 53 segundos, 1/10.
2.ª Eva Szekely (Hungría), 2-54-8/10.
3.ª Eva María Ten (Alemania), 2-55-1/10.

100 metros libre (femenino):
Resultados de las semifinales.
Primera semifinal:
1.ª Dawn Fraser (Australia), 1 minuto, 3 segundos.
2.ª Faith Lech (Australia), 1-5-2/10.
3.ª Joan Rosazza (E. Unidos), 1-5-9/10.
Segunda semifinal:
1.ª Lorraine Crapp (Australia), 1 minuto, 3 segundos, 1/10.
2.ª Marion Roe (N. Zelanda), 1-5-3/10.
3.ª Virginia Grant (Canadá), 1-5-5/10.

Estas seis nadadoras disputarán la final.

Saltos:

Doce nadadores se han clasificado para la final, figurando en cabeza los siguientes:
1.º Joaquín Capilla (Méjico), 90 24 puntos.
2.º Robert Clotworthy (E. Unidos), 90 07 puntos.
3.º Glen Whitten (E. Unidos), 89,20 puntos.

200 metros mariposa:

Celebradas las eliminatorias, se clasifican para la final los ocho mejores tiempos de las mismas, siendo los mejores los siguientes:
1.º Yorzyk (E. Unidos), 2 minutos, 18 segundos, 6/10.
2.º G. Tumpek (Hungría), 2-23-3/10.
3.º Ishimoto (Japón), 2-24-2/10.
4.º Marshall (Australia), 2-26-8/10.

Como esta prueba se disputa por vez primera en los juegos, el nuevo record de la especialidad corresponde al norteamericano Yorzyk, con 2'13' 6/10.

WATERPOLO

Italia, 4-Alemania, 2.
Rusia, 3-Australia, 0.
Yugoslavia, 3-Rumania, 2.
Hungría, 6-E. Unidos, 2.

Con estos resultados y los habidos en jornadas anteriores se clasifican para la ronda final los equipos de Yugoslavia, Rusia, Hungría, Estados Unidos, Italia y Alemania. Esta ronda se jugará por el sistema de todos contra todos, respeándose los resultados de las eliminatorias anteriores.

BOXEO

Resultados de las peleas correspondientes a las semifinales, celebradas en la jornada de ayer:

Pesos plumas:
Vladimir Safronob (Rusia) vence a Henyk Niedzwiedzki (Polonia).
Thomas Nicholls (G. Bretaña), a Pentti Hamalainen (Finlandia).

Pesos gallos:
Solfgag Behrendt (Alemania), a Freddy Gilrey (Irlanda).
Song Soon (Corea), a Claudio Barrientos (Chile).

Pesos ligeros:
Harry Kurschat (Alemania), a Anthony Byrne (Irlanda).
Richard Mac Taggart (G. Bretaña), a Anatolli (Rusia).

Pesos moscas:
Terence Spinks (Gran Bretaña), a René Libeer (Francia).
Mircea Dobrescu (Rumania), a John Caldwell (Irlanda).

Pesos ligeros:
Nenci (Italia) a Canstantin Dimitrescu (Rumania).
Enguibarian (Rusia), a Henry Loubscher (Africa del Sur).

Pesos welter:
Nicolae Linca (Rumania), a Nickey Gargano (Gran Bretaña).
Fred Tiedt (Irlanda), a Kevin Hogarth (Australia).

Pesos medioligeros:
José Torres (Estados Unidos), a John McCormack (Gran Bretaña).
Laszlo Papp (Hungraí), a Zbigniew Pietrzykowski (Polonia).

Pesos medios:
Guennadii Chatkov (Rusia), a Víctor Salazar (Argentina).

Pesos semipesados:
James Boyd (Estados Unidos), a Romoualdas Mouraouskas (Rusia).
Georghe Negrea (Rumania), a Carlos Lucas (Chile).

Pesos pesados:
Ley Moukhine (Rusia), a Giacomo Bozzano (Italia).
Peter Rademacher (Estados Unidos), a Daniel Bekker (Africa del Sur).

Todos los vencedores están clasificados para disputar las finales de sus respectivas categorías.

CANOTAJE

Final de «kayak» individual (10.000 metros):
1.º Gert Fredriksson (Suecia), 47 minutos, 43 segundos, 4/10.
2.º Ferenc Hatlaczky (Hungría), 47-53-3/10.

Final de «canadiense» individual (10.000 metros):
1.º Leon Rottman (Rumania), 56 minutos, 41 segundos.
2.º Janos Parti (Hungría), 57-11.

Final de «canadiense» doble (10.000 metros):
1.º Pavel Kharin y Gratsian Botef (Rusia), 54 minutos, 2 segundos, 4/10.
2.º Georges Dransart y Marcel Renaud (Francia), 54-48-3/10.

Final de «kayak» doble (10.000 metros):
1.º Hungría, 43 minutos, 37 segundos.
2.º Alemania, 43-40-6/10.

FUTBOL

Cuartos de final:
Bulgaria, 6-Gran Bretaña, 1.

HOCKEY

Gran Bretaña, 2-Australia, 1.
Afganistán, 5-Estados Unidos, 1.
India, 6-Singapur, 0.

ULTIMA HORA

Floyd Patterson, campeón mundial de los pesados

GANO A MOORE POR K. O.

CHICAGO. (4,35 madrugada.) Con asistencia de más de 15.000 espectadores se han enfrentado, para disputar el Campeonato mundial de los pesos pesados, vacante por renuncia voluntaria de Rocky Marciano, Archie Moore, que ostenta el título mundial de los semipesados, y Floyd Patterson, que en la báscula acusaron 85,150 kilogramos y 82,750, respectivamente.

La pelea estaba concertada a quince asaltos y terminó con la victoria de Floyd por "k. o." en el quinto asalto. (Mencheta.)

Ayuntamiento de Madrid

Definitivamente, el desempate Madrid-Rapid se jugará en Chamartín

LA FEDERACION AUSTRIACA AUTORIZO AYER SU CELEBRACION

VIENA.—La Federación Austríaca de Fútbol ha aceptado que se juegue el partido de desempate Real Madrid-Rapid de Viena en Madrid, en vista de las dificultades halladas para su celebración en un terreno neutral.

Dicha Federación, antes de tomar una decisión tan importante, estudió con la mayor atención la solicitud presentada por los directivos españoles y austríacos y el texto del protocolo que se firmó en Essen la pasada semana, con motivo de la entrevista que en la citada localidad alemana celebraron los representantes de ambos Clubs.

Si bien es verdad que las bases de la Copa de Europa preven que los encuentros se disputen en terrenos neutrales, es indudable que la Federación Austríaca tomó en consideración el hecho de que un encuentro de esta trascendencia sólo podría celebrarse en una de las dos capitales interesadas, ya que las demás europeas consultadas presentaban gran número de inconvenientes.

Se sabe que en la citada reunión de Essen se manejaron las ciudades de Amsterdam, Bruselas, París y Ginebra.

La primera se encontró con el veto de la Federación Holandesa, por evitar un perjuicio a su campeonato nacional.

En la segunda, Bruselas, es posible que se celebre el segundo partido Honved-Atlético de Bilbao.

En París se ha jugado anteayer el desempate Niza-Glasgow, y en cuanto a Ginebra, el pequeño aforo del terreno, así como las condiciones climatológicas, no aconsejaban la celebración en la capital suiza.

También se tomó en consideración la propuesta del representante español de celebrar el partido en Viena, con todas sus consecuencias y posibles perjuicios para el Madrid, pero se tuvo en cuenta el mal tiempo que reina actualmente en Viena, que obliga a la suspensión del campeonato nacional a partir del próximo domingo, y ante esta circunstancia la Federación Austríaca acordó en principio aceptar la designación de alguna localidad española, a ser posible fuera de Madrid.

Ante este acuerdo, el Rapid de Viena solicitó la designación del Estadio Santiago Bernabéu, resaltando que las demás ciudades españolas no ofrecían las ventajas económicas y deportivas de la capital de España.

Asimismo, el equipo del Rapid de Viena manifestó que, a su juicio, el factor campo no tenía gran importancia para el conjunto austríaco, que realiza las mejores exhibiciones fuera del suyo propio.

También es de señalar que se adoptó el común acuerdo de que el arbitraje del partido corra a cargo de árbitros ingleses.

Por lo que se refiere a las condiciones económicas, dentro de las cuales se celebrará este partido, se confirma que, una vez descontados los gastos de organización del mismo, los beneficios se repartirán a base del 60 por 100 para los austríacos y el 40 por 100 para el Real Madrid.

Los jugadores austríacos llegarán a la capital de España el día 11 la mayoría de ellos, procedentes de Génova, donde el día 9 contenderán las selecciones nacionales de Italia y Austria.

El entrenador y jugadores austríacos se muestran animados, haciendo votos por lograr la eliminatoria del Madrid, lo que significaría clasificarse para los cuartos de final, enfrentándose con el Niza, campeón de Francia. (Mencheta.)

Es probable que no se juegue el partido España-Turquía

Para el domingo día 9 de diciembre estaba anunciado, en el Estadio Bernabéu, el partido entre las selecciones nacionales de España y Turquía.

El pasado jueves, al mismo tiempo que la lista de los jugadores componentes del equipo B, debió ser dada a la publicidad la relación de los jugadores de nuestra selección A, pero dicha lista no fué facilitada.

Al parecer, existen dificultades; la Federación Turca no contestó á los últimos requerimientos de nuestro máximo organismo futbolístico y entra dentro de lo probable que el citado partido España-Turquía no se celebre, al menos, en la fecha anunciada del 9 del actual.

De ser así, la fecha quedaría libre, ya que en el calendario de Liga no hay señalados encuentros en las dos primeras Divisiones.

El Madrid, sin cambios, y el Atlético, con la baja de Pazos

LOS ROJIBLANCOS LLEGARON AYER A VALLADOLID

Los jugadores del Real Madrid quedaron concentrados anoche, como de costumbre, en un hotel de nuestra capital.

Como no hay lesionados, aparte de Rial y Alonso, los quince jugadores designados por Villalonga son los mismos que se desplazaron a Valencia, y, por lo tanto, la lista del preparador madridista comprendía a Berasaluce y Juanito González, porteros; Atienza, Marquitos Lesmes y Becerril, defensas; Santisteban, Zárraga y Muñoz, medios, y Joseíto Marsal, Di Stéfano, Kopa, Gento y Mateos, delanteros.

Asimismo, la alineación madridista frente a los canarios será idéntica a la de Mestalla, lo que quiere decir que mañana jugarán Berasaluce; Atienza, Marquitos, Lesmes; Santisteban, Zárraga; Joseíto, Marsal Di Stéfano, Kopa y Gento.

LOS MISMOS QUE DERROTARON A LOS CANARIOS JUGARAN CONTRA EL ATLETICO

VALLADOLID. — Llegó a esta ciudad el equipo del Atlético de Madrid que mañana domingo se enfrentará, en el estadio de Zorrilla, al Valladolid.

El anticipo de la llegada de los jugadores atléticos, según manifestó su entrenador, Barrios, lo motivó el temor de que, a causa del tiempo, pudiera ser cerrado el puerto de los Leones de Castilla, lo que obligaría a un viaje por ferrocarril, con menos comodidades que en autocar.

Existen dudas sobre quién ocupará la portería del Atlético, citándose a Menéndez y Chércoles, si bien el preparador no decidirá hasta el mismo domingo, mientras que el resto de la formación será el siguiente: Méndez, Rusiñol, Verde; Hernández, Cobo; Miguel, Peiró, Rafa, Vallejo y Collar, que con Escudero, Molina y Marañón forman la totalidad de los expedicionarios.

Por lo que respecta al Valladolid, se confirma la alineación prevista: Saso; José Luis, Lesmes, Pontoni; Matito, Tini; Cerdán, Gallet, Badenes, Murillo y Guzmán. (Mencheta.)

SABINO NO SERA TRASPASADO AL ATLETICO DE BILBAO

PAMPLONA.—Han sido muy comentadas ayer en esta ciudad unas declaraciones hechas por el presidente del Atlético de Bilbao, señor Guzmán, que, con respecto al traspaso del delantero centro del Osasuna, Sabino, al Club bilbaíno, ha manifestado que «confía en que la Directiva del Osasuna hará honor a lo prometido».

Por su parte, los directivos del Club pamplonés han declarado terminantemente que no hay nada comprometido sobre la cesión. Es más, agregan que ni Sabino, ni ningún otro jugador del equipo pamplonés será traspasado de momento, y ni siquiera en un futuro inmediato. (Alfil.)

El Honved se entrenará hoy en Montjuich

BARCELONA. — En avión llegó, procedente de Madrid, el equipo Honved, de Budapest, que el próximo día 4 jugará en el campo de Las Corts. Acudieron al aeropuerto a recibir a los expedicionarios todos los jugadores del Barcelona, varios directivos y algunos aficionados. Kubala abrazó efusivamente a los jugadores húngaros especialmente a Boscik y Puskas, a quien hizo entrega de un ramo de flores en nombre del C. F. Barcelona.

Los jugadores del Honved asistieron ayer tarde a una sesión de cine. Hoy, por la mañana, tienen el propósito de entrenarse en el estadio de Montjuich, con vistas a su partido del próximo martes en Las Corts contra el Barcelona.

En sus declaraciones a la Prensa, los jugadores húngaros rehuyeron el tema de su futuro futbolístico, indicando que después de jugar en Las Corts el martes, al día siguiente lo harían en Sevilla y luego se trasladarán a Milán. Allí se incorporará al equipo el jugador Kocsis, que sufrió un esguince, y ha ido a Viena para ver a un especialista. Después del partido de Milán nada se sabe. (Alfil.)

Estadio Ciudad Lineal

DOMINGO 2, A LAS 11,15

CUATRO CAMINOS-PLUS ULTRA

Precio localidades:

General ... ... 6 ptas
Niños y militares ... ... 3 »
As. preferencia (sin entrada al campo) ... ... 4 »

La jornada de mañana, favorable a los equipos locales

UNICAMENTE EL ATLETICO DE BILBAO TIENE PROBABILIDADES DE PUNTUAR FUERA

Madrid - Las Palmas
Valladolid - At. Madrid
Español - At. Bilbao
Zaragoza - Valencia
Celta - Real Sociedad
Osasuna - Jaén
Sevilla - Coruña
Condal - Barcelona

En la jornada de mañana, mientras el Madrid tiene un partido claro, sobre el papel el Atlético debe librar un encuentro con notables dificultades.

Los madridistas reciben en el estadio Bernabéu la visita del Las Palmas, equipo al que deben ganar con cierta facilidad. Ya es sabido, pues lo tiene anunciado su entrenador, Satur Grech, que los canarios vendrán mañana al campo madridista con una táctica defensiva; pero la neta superioridad del Madrid tiene que bastar para romper dicha táctica con más o menos facilidad.

Aun completo el Las Palmas saldría batido de Chamartín, y con mucha más razón debe suceder esto mañana, dado que el once canario alinea un buen número de suplentes.

ES DIFICIL QUE LOS ROJIBLANCOS LOGREN ALGUN POSITIVO

Al Atlético madrileño le corresponde actuar mañana en Valladolid frente al titular. El partido es muy difícil para los rojiblancos que se presentarán con la baja de Pazos, lesionado en el encuentro del Honved.

El Valladolid, con las reapariciones de Lesmes, Gallet y Murillo, acertó a golear el pasado domingo a los canarios, y si bien no esperamos que pueda hacer lo mismo con los rojiblancos, sí tememos que los muchachos de Barrios regresen vencidos.

Una victoria corta del Valladolid es el resultado que estimamos más normal, sin que por ello descartemos que los del Metropolitano puedan lograr un empate.

PROBABLE EMPATE EN SARRIA

Con toda seguridad los partidos Español-Atlético de Bilbao y Zaragoza-Valencia son los más interesantes de toda la jornada de mañana.

Si el Atlético no fuera a Sarriá con las bajas de Garay, Gainza, Marcaida y Uribe hubiera tenido grandes probabilidades de vencer al Español. Con estas ausencias y una de las revolucionarias alineaciones de Daucik, que es la que lucirá mañana, la cosa no nos parece ya tan probable, pese a que el Español no está en juego y tendrá también las bajas de Benavídez y Coll, sus mejores delanteros. Por todo esto nuestro pronóstico es un empate, resultado que puede romper una actuación acertada de cualquiera de los dos.

En Torrero y después de los últimos resultados logrados por el Zaragoza, lo normal es que los maños ganen a los valencianos, que van con muchas bajas. Aún así el Valencia puede ser un rival muy difícil, y el Zaragoza no deberá descuidarse si no quiere sufrir un tropiezo.

TRES VICTORIAS LOCALES

Los partidos Celta-Real Sociedad, Osasuna-Jaén y Sevilla-Coruña se presentan con acusado matiz local.

El Celta debe dar buena cuenta en Balaídos de la Real, pues los gallegos han mejorado bastante, mientras los guipuzcoanos, por distintas causas, van de mal en peor.

Asimismo el Osasuna, y pese a la ausencia de su delantero centro, Sabino debe vencer al Jaén. Como los jiennenses estarán crecidos por su victoria sobre el Sevilla, la tarea quizás no les resulte lo fácil que hubiera sido hace algún tiempo; pero los dos puntos quedarán en poder de los muchachos de Albéniz.

También el Sevilla es claro favorito ante el Coruña, pues su derrota de Jaén no puede empañar su brillante campaña en la Liga.

EL BARCELONA, FAVORITO

Y por último, el Barcelona debe derrotar esta tarde, en Las Corts, al Condal, ya que los azulgranas son netamente superiores y, pese a figurar que juegan en campo contrario, es su propio terreno de Las Corts.

BENEDICTO

BOXEO

LOPEZ DURBAN, INHABILITADO POR SEIS MESES

BARCELONA.—Reunido el Consejo directivo de la Federación Catalana de Boxeo, tomó, entre otros acuerdos, el de sancionar al boxeador profesional López Durbán con la inhabilitación para la práctica de este deporte durante seis meses, a partir de la comunicación oficial, con la oportuna retención de bolsa, y desposeerle automáticamente del título de campeón de Cataluña de su categoría por su falta de deportividad y preparación demostradas en su combate del miércoles pasado día 28, contra Luis Romero.

Acordó también ver con complacencia la forma y preparación con que el ex campeón de Europa Luis Romero se presentó para realizar este combate. (Cifra.)

CARMEN BASILIO PONDRA SU TITULO EN JUEGO EL 18 DE ENERO

SIRACUSA (Nueva York). — El campeón del mundo de los pesos welter, Carmen Basilio, pondrá su título en juego frente al antiguo poseedor del mismo, Johny Saxton, en Cleveland, el 18 de enero próximo.

Como se sabe, en otra ocasión Saxton arrebató el título mundial de los semimedios a Basilio, Campeonato que recobró poco después el actual titular. (Mencheta.)

ARBITROS PARA EL DOMINGO

García Fernández actuará en Madrid y Bielsa en Valladolid

PRIMERA DIVISION

Condal-Barcelona, Blanco Pérez (1).
Español-At. Bilbao, Zariquiegui.
Sevilla-Coruña, Birigay.
Celta-R. Sociedad, Arqué.
Valladolid-At. Madrid, Bielsa.
Madrid-Las Palmas, G. Fernández.
Osasuna-Jaén, Rey.
Zaragoza-Valencia, Novella.

SEGUNDA DIVISION

(Grupo Norte)

Caudal-Tarrasa, Guerricabeitia.
Gijón-Santander, Mazagatos.
Sestao-Alavés, Soler Llop.
Baracaldo-Burgos, Cavado.
Indauchu-Eibar, Caitat.
Ferrol-Lérida, Irastorza.
Rayo-Leonesa, Zaballas.
Logroñés-Avilés, Holgado.
Sabadell-Oviedo, Garrigó.
Gerona-Felguera, González Jerez.

(Grupo Sur)

San Fernando-Jerez, Santos López.
Levante-Córdoba, Campos.
Hércules-Castellón, Casasola.
Murcia-Algeciras, Simó Fiol.
Málaga-Badajoz, Bañón.
Extremadura-Eldense, Ferrete.
At. Ceuta-Betis, Cotanda.
Puente Genil-Alicante, Lloris.
Granada-Mestalla, Díaz Argote.
Tenerife-Cádiz, Jiménez Luna.

EDICTO - EXTRACTADO

El Ayuntamiento de Almazora saca a subasta la construcción de un Grupo Escolar con 12 aulas, bajo el tipo de 1.797.938,95 pesetas, a la baja.

Las proposiciones se presentarán en la Secretaría de la Corporación hasta el día 14 de diciembre próximo, durante las horas de 10 a 13 en días laborables.

En el «Boletín Oficial del Estado» y de la Provincia número 334 y de fecha 19, y 140, respectivamente, se inserta anuncio con las circunstancias detalladas.

Almazora, a veintisiete de noviembre de mil novecientos cincuenta y seis.—El Alcalde, **Vicente Vila.**

Universitario: Tan importante como estudiar es tener la tranquilidad suficiente para lograr el máximo aprovechamiento. El infortunio familiar por fallecimiento del cabeza de familia o por crisis en la economía familiar merman esa tranquilidad. El Seguro Escolar te protege.

LEA USTED

MARCA

DIARIO DEPORTIVO

Ayuntamiento de Madrid

CINE

WIN MIN, DEBUTA JUNTO A GREGORY PECK

Cuando el productor John Bryan y el director Robert Parrish buscaban una actriz que, debidamente caracterizada, actuase con Gregory Peck en «Llanura roja», technicolor, basado en uno de los mayores éxitos editoriales ingleses de estos últimos años, recibieron una fotografía hecha por un simple aficionado, pero en la que podía apreciarse la belleza exótica de una joven. Al pie de la foto iban escritas unas señas y un nombre.

La retratada era exactamente el tipo femenino que Bryan y Parrish necesitaban para la película; un par de días más tarde, Win se sometía a unas pruebas ante la cámara del «technicolor» y el micrófono y, concluídas éstas, a otras de acción y diálogo en compañía de Gregory Peck, a las que siguieron la firma de un contrato, según el cual, el nombre, desconocido hasta entonces, de Win Min Than figuraría junto al de Gregory Peck en la próxima creación del más popular de los galanes.

Win Min Than había escalado de un solo salto el firmamento cinematográfico.

«Llanura roja», superporducción J. Arthur Rank que interpretan en sus principales papeles Gregory Peck y la bellísima Win Min Than, será presentada por Chamartín el próximo lunes en el cine Capitol.

Manolo Morán, Tony Leblanc y Angel de Andrés en una graciosa escena de la simpática película de C. B. Films - Producciones Ariel «Manolo guardia urbano», que se proyecta con gran éxito en el Real Cinema, la pantalla triunfal de Madrid

CAPITOL PROXIMO LUNES, ESTRENO

GREGORY PECK

Llanura Roja

CON WIN MIN THAN

DIRECTOR ROBERT PARRISH

Technicolor

Odiaba la vida y buscaba la muerte... pero encontró el amor

REAL CINEMA PAZ

CINEMA

LA PANTALLA TRIUNFAL DE MADRID

3.ª SEMANA DE SIMPATICA EXPECTACION

En terminación las notables reformas en este local, muy en breve, inauguración, como estreno riguroso, simultáneamente con el REAL CINEMA

MANOLO MORAN

MANOLO, GUARDIA URBANO

AUTORIZADA MENORES

TONI LEBLANC • JOSE ISBERT
ANGEL DE ANDRES • ANTONIO RIQUELME • LUZ MARQUEZ

Director: RAFAEL J. SALVIA

CB films Y PRODUCCIONES CINEMATOGRAFICAS ARIEL

La Empresa del Real Cinema advierte al público que la plaza de la Opera dispone de amplios aparcamientos de coches

«EL MUNDO DEL SILENCIO», BELLO Y PERFECTO

«El mundo del silencio», technicolor coproducido por Filmad-F. S. J. Y. C., que presentado por C. B. Films se estrenará muy pronto en Madrid, es la primera película de aventuras submarinas. No se trata de un experimento más, sino de algo totalmente logrado, que en el escenario del fondo del mar, recogido por la cámara con hasta ahora inédita claridad, desarrolla una serie de curiosos y apasionantes episodios, que a veces emocionan, otras veces divierten, y que siempre admiran, pues el espectador, atónito, se pregunta cómo es posible en semejantes profundidades haber alcanzado tan elevado grado de perfección fílmica.

«El mundo del silencio» ha sido realizado por Jacques Yves Cousteau y Louis Malle, al frente de una serie de intrépidos buceadores y el equipaje de la famosa nave «Calypso».

En «Vuestro servidor Blake» no sólo luchan los hombres, sino también las mujeres. Y ellas son nada menos que Daniele Godet y Colette Dereal, dos bellezas singularísimas en pugna de atractivo y arte exquisito, que irradian espléndidamente en la mejor película de acción e interés emocional

La Voz de Madrid

en su programa diario «Una hora de música selecta» (de cuatro a cinco de la tarde), ofrecerá hoy a sus oyentes:

«Sinfonía número 9», en re menor, Op. 125 (Beethoven).

ANUNCIO

MINISTERIO DE TRABAJO

DIRECCION DE ASISTENCIA SANITARIA E INSTALACIONES DEL SEGURO DE ENFERMEDAD

ADQUISICIONES DE MATERIAL

Siendo necesaria la adquisición de diverso material con destino a las Instituciones Sanitarias del Seguro de Enfermedad, se convocan los siguientes concursos:

CONCURSO NUM. 274.—UTENSILIOS DE COMEDOR.
CONCURSO NUM. 275.—AGUJAS DE SUTURA E INYECCIONES.
CONCURSO NUM. 276.—OBJETOS DE CRISTAL (copas graduadas, embudos, frascos, matraces, termómetros, etcétera).
CONCURSO NUM. 277.—OBJETOS PLASTICOS (guantes de goma, bujías, sondas, tubos Marión, etc.).
CONCURSO NUM. 278.—OBJETOS DE PORCELANA (cápsulas, crisoles).
CONCURSO NUM. 279.—ACCESORIOS DIVERSOS (férulas, placas Lambotte, rácores para jeringas, etc.).
CONCURSO NUM. 280.—PRODUCTOS QUIMICOS DE LABORATORIO.
CONCURSO NUM. 281.—APOSITOS (algodón hidrófilo, esparadrapo, gasa, vendas de gasa, etc.).
CONCURSO NUM. 282.—ELEMENTOS DE SUTURA (agrafes, tubos seda para sutura, etc.).
CONCURSO NUM. 283.—MATERIAL FUNGIBLE (papel electrocardiógrafo, papel filtro, tapones goma macizos, etc.).

Podrán concurrir todos los industriales que lo deseen. Los pliegos de condiciones y relaciones de material se hallan expuestos en el tablón de anuncios del Parque Central de Instalaciones de esta Dirección, Marqués de Urquijo, núm. 47.

Las ofertas se harán precisamente en los impresos que facilite esta Dirección, que podrán ser recogidos por los concursantes en nuestras Oficinas, de 11 a 13 horas, previo pago de los «derechos de concurso».

A partir de esta fecha se da un plazo de 10 días para la retirada de pliegos y de 29 días para la presentación de ofertas.

El plazo para la retirada de pliegos finalizará a las 13 horas del día 10 del corriente mes, y el de la presentación de ofertas, a las 14 horas del día 29 del mismo mes.

Madrid, 1.º de diciembre de 1956.

SUBASTAS

La CAJA DE AHORROS Y MONTE DE PIEDAD DE MADRID procederá a la subasta de las partidas de alhajas, ropas y otros efectos empeñados o renovados en el mes de SEPTIEMBRE de 1955, así como las de los préstamos especiales a TRES MESES cuyos vencimientos han caducado

ALHAJAS ... ... Exposición de lotes: días 1 y 3.
(Hileras, 18) ... ... Venta de lotes: día 4.
ROPAS ... ... Exposición de lotes: días 5 y 6.
(Pl. Descalzas, 1) ... ... Venta de lotes: día 7 y siguientes.

—— HORAS: DE DIEZ A UNA ——

Pueden adquirirse ventajosamente: un aparato proyector de cine, máquina de calcular, relojes de pulsera para señora y caballero, plumas estilográficas, máquinas de coser, cámaras fotográficas, máquinas de escribir, pañuelos de crespón, mantelerías, ropa blanca y confeccionada y objetos diversos

SE ADMITEN OFERTAS EN PLIEGOS CERRADOS

Consulten nuestro Boletín de Subastas en las porterías de los edificios centrales y sucursales de la Institución

Ayuntamiento de Madrid

CINE

ESTE TRASCENDENTAL ESTRENO, DE RIGUROSISIMA GALA, ESTARA PATROCINADO POR EL CENTRO DE INVESTIGACIONES y ACTIVIDADES SUBACUATICAS

LUNES PROXIMO, ESTRENO

Luchas brutales... Acción vertiginosa, trepidante...

LA PELICULA QUE MAS EMOCIONES DEJARA EN EL PUBLICO

¡MUY PRONTO!

VUESTRO IDOLO EN UNA GRAN PELICULA

¡DIVERTIDO Y EMOCIONANTE RELATO DE LAS AVENTURAS DE UN CAMPEON DE FUTBOL!

EL VETERANO QUINCOCES, EN «SAETA RUBIA»

El que fué valiosísimo defensa del equipo de fútbol Real Madrid, el famoso Jacinto Quincoces, el cual debutó ante las cámaras hace más de doce años, en la película «¡Campeones!», apareciendo luego en un papel dramático, ajeno por completo a su profesión, en la película «El camino del amor», vuelve ahora al lienzo de plata interpretando el papel de Ignacio, veterano futbolista que hubo de abandonar el fútbol a causa de un desgraciado accidente, en la producción de Unión Films, que ha realizado Javier Setó, «Saeta rubia», que en breve presentará Exclusivas Floralva.

Jacinto Quincoces, en «Saeta rubia», se enfrenta, en el terreno artístico, con una de las figuras más brillantes del fútbol actual, el famoso jugador argentino, afianzado en nuestra Patria, Alfredo Di Stéfano. En el reparto de «Saeta rubia» aparecen, además de otras varias figuras del deporte, los artistas Donatella Marrosa, Mary Lamar y Nicolás Perchicot.

VERDAD, VERDAD, VERDAD

Sin anuncios estridentes,
la casa de «CELEDONIO»
los muebles baratos vende.

En la calle de Valverde,
y en los muebles «CELEDONIO»,
el completo de una casa
encontrará el matrimonio.

Y esos novios rezagados
que no se quieren casar,
visitando «CELEDONIO»,
seguro: «se animarán».

Las camas maravillosas
que hay en «MUEBLES CELEDONIO»
hacen dormir con contento
al mismísimo demonio.

El que quiera convencerse
de que esto no es propaganda,
que pase por «CELEDONIO»
para contemplar sus gangas.

Habrá quien diga que no;
pero yo aseguro aquí:
como «MUEBLES CELEDONIO»
no se encuentran en Madrid.

MUEBLES CELEDONIO

VALVERDE, 28 TELEF. 22 87 15

¡OPOSITORES!

35 plazas para Técnicos Mecánicos de Señales Marítimas (antes Torreros de Faros) con 15.720 pesetas, más pagas extraordinarias. Instancias del 1 al 30 de marzo de 1957. **Inmediata convocatoria de 100 plazas para Contadores del Estado**, con 18.000 pesetas, **20 en Madrid para el Banco de Vizcaya**, con 23.200 pesetas. Instancias hasta el 10 de diciembre. Exámenes, 13 de enero. **Más de 12 plazas para Estadísticos Técnicos del Instituto Nacional de Estadística**, con 21.840 pesetas. Instancias hasta el 31 de enero de 1957. Exámenes, después del 23 de abril.

PROXIMAS OPOSICIONES: Banca Privada, Agentes de Policía, Médicos de A. P. D., Gestores Administrativos, Procuradores de los Tribunales, Auxiliares y Oficiales en varios Ayuntamientos y Diputaciones.

OTRAS PREPARACIONES: Cultura General, Taquimecanografía, Contabilidad, Banca, Comercio, Radiotelegrafistas, Ayudantes de Ingenieros Aeronáuticos, Topógrafos, Peritos Agrícolas e Industriales, etcétera, etc. Para programas oficiales, «Contestaciones Reus» y preparación diríjanse al

INSTITUTO EDITORIAL REUS

Preciados, 6 y 23, y Puerta del Sol, 12. Teléfonos 21 36 19 y 22 60 18.

Regalamos prospecto de la oposición que le interese y folleto titulado: «Si desea colocarse».

Teléfono de ARRIBA: 23 26 10

SINDICATO NACIONAL DEL OLIVO

INSTITUTO PARA LA PROPAGANDA EXTERIOR DE LOS PRODUCTOS DEL OLIVAR

CONCURSO PUBLICO ENTRE DIBUJANTES Y ARTISTAS

ANUNCIO

Se anuncia concurso público para la realización de un diseño de marca de garantía de calidad del aceite puro de oliva español, con arreglo a las condiciones que están a disposición de los concursantes en las oficinas del Instituto, calle del Españoleto, núm. 19, durante los días hábiles, desde las 17 a las 20,30 horas.

Los modelos deberán presentarse, antes de las 12 horas del día 4 de enero del año próximo, en el Registro General del Instituto, sito en Españoleto, núm. 19. Se concederá en su caso, al autor o autores de los trabajos, 3 premios:

Primer premio ... ... 5.000 ptas.
Segundo premio ... ... 3.000 »
Tercer premio ... ... 2.000 »

Madrid, 29 de noviembre de 1956.—**El Director del Instituto.**

Ayuntamiento de Madrid

PROGRAMAS

GACETILLAS

PREMIO SAMUEL ROS

Domingo 2, 6,30, concierto. Instituto Nacional de Previsión. Trío serenata, Beethoven; Quinteto clarinete (premio), Rodríguez Albert; Quinteto, César Franck.

2 ULTIMOS DIAS DE «DON JUAN TENORIO»

Un nuevo montaje con decorados de Daniel Vázquez Díaz, Benjamín Palencia, Carlos Pascual de Lara, José Caballero, Manuel Mampaso y Carlos Sáenz de Tejada. Ilustraciones musicales de Ernesto Halffter. Dirección: José Tamayo.—7 tarde y 11 noche. Teatro Español.

ORQUESTA NACIONAL. KLECKI. MONUMENTAL CINEMA

Domingo, 11,30 mañana «Concierto cuerda», Honegger; «Primera», Mahler.

CONCIERTO DE GALA HOMENAJE A MANUEL DE FALLA

«Amor brujo», «Concerto» y representación escénica del «Retablo de maese Pedro». Intérpretes: Lola Rodríguez de Aragón, Francisco Navarro, Joaquín Deus. Orquesta de Cámara de Madrid. Solista: Manuel Carra. Dirección musical: Odón Alonso. Decorados: José Caballero. Figurines: Víctor Cortezo. Guiñol manejado por Natalio. Dirección: José Tamayo. Lunes 3 de diciembre, once noche función de gala. Teatro Zarzuela.

TEATRO

ALCALA. — (254608.) 7, 11. Profesor Alba. Hipnotismo, sugestión, transmisión del pensamiento.

ALCAZAR.—Compañía Sagi-Vela. (Director, Roberto Carpio.) 7 y 11 (últimos días): El rey que rabió (Autorizado menores). Mañana domingo 4 tarde (infantil), El lago de las ranas

CALDERON.—(391333.) 7 y 11: Pilar López, Luisa Ortega y Manolo Caracol triunfan con su espectáculo.

CIRCO PRICE.—(216319.) 7, 11: Circo Internacional (Nuevo programa). ¡Exito clamoroso! Don Saunders: el prodigioso caballo «Marengo», el Caballo-Toro presentado por don Alfonso Torres, Zavatta y Miss Rosita, Familia Luftman, Troupe Die Rhondwells, Morgado, Miss Sahuity, Texas and Josset, Guillermo y sus Pájaros, Troupe Marthon, Señalada y sus perritos comediantes, Miss Henriette, The Wolmedays, etcétera, 90 maravillosos artistas. Despáchase para tres días.

COMEDIA.—(Cía Ismael Merlo.) 7 y 11: 48 horas de felicidad, de Alfonso Paso (divertidísima). 89 y 90 representaciones.

COMICO. — (Pepe Alfayate con Rafaela Rodríguez.) 7 11: Padres que tenéis hijos (de Sevilla y Tejedor).

ESPAÑOL.—(Compañía titular. Director: José Tamayo.) 7 tarde y 11 noche: Don Juan Tenorio Principales intérpretes: Don Juan, Manuel Dicenta (tarde) y José María Seoane (noche); Doña Inés, María Dolores Pradera; Don Luis, Andrés Mejuto con Alfonso Muñoz, José Bruguera, Társila Criado, José Codoñer, Adela Carbone, Antonio Ferrandis y la colaboración de José Luis Ozores en Ciutti, 2 últimos días.

FUENCARRAL.—7 y 11 (Cía. revistas Manuel Paso): El rey del gallinero.

INFANTA ISABEL.—(Dirección Arturo Serrano.) Tel. 214778. Metro Banco 7 y 11: ¡¡3.ª semana triunfal!! La tela de araña, de Agatha Christie. Versión Luis de Baeza, por Isabel Garcés y todo un reparto de primeras figuras. ¡Interesantísima! ¡Divertidísima! (Localidades sin aumento con 5 días de anticipación).

LARA.—7, 11: Pepa Doncel (de Benavente), por Lola Membrives, Rafael Rivelles y la Cía titular.

LATINA.—7, 11: Marifé de Triana con Torre de arena.

MADRID.—(215694.) 7, 11: Grandioso éxito de Los Vieneses con la magnífica superproducción Campanas de Viena (de Kaps y Joham). Contaduría sin aumento con cinco días.

MARAVILLAS.—6,45, 10,45: Celia Gámez en El águila de fuego (autores: Rigel, Ramos de Castro, Francis López). 519-520 representaciones. Venta anticipada.

MARIA GUERRERO.—(317694.) Dirección: Claudio de la Torre. 7 y 11: Hoy es fiesta (de Antonio Buero Vallejo), por la compañía titular 2 últimos días.

MARTIN.—(Revistas Muñoz Román.) 6,45, 10,45: La chacha, Rodríguez y su padre (de Muñoz Román y maestro Padilla). Protagonista: Queta Claver. El éxito sensacional de la temporada.

REINA VICTORIA. — (Tina Gascó.) 7,15, 11: La vida privada de mamá (de Ruiz Iriarte).

ZARZUELA.—(Dirección: José Tamayo.) 6,30 y 10,30: Doña Francisquita. Tarde: Ana María Olaria, Carlos Munguía, Toñy Rosado. Noche: Lina Huarte, Carlos Munguía, Inés Rivadeneyra. Un gran espectáculo musical con la intervención de coros, ballet, rondalla y orquesta de cincuenta profesores dirigida por Odón Alonso y Alvarez Cantos. Venta anticipada.

CINE

ALBA.—(270785.) Reformado, selecto. Continua 10 mañana: Esa voz es una mina. Los ladrones somos gente honrada. 2.ª semana.

ARGUELLES.—Continua 5: La gran noche de Casanova (Bob Hope-Joan Fontaine). Technicolor. Mayores.

AVENIDA.—(217571.) 7, 11: Yo tenía siete hijas (Ferraniacolor). ¡Otra vez Chevalier en un film de arrolladora simpatía!

AYALA. — 4: Beau Brummell y Tres chicas con suerte. (Ambos technicolor.)

BARCELO.—7 11: La gran noche de Casanova (Bob Hope-Joan Fontaine). Technicolor. Mayores.

BEATRIZ.—5: El hijo del Dr. Jekyll

B. ARTES.—5: Torero. Pases: 5, 7, 9, 11. Tolerada.

BENLLIURE. — (Alcalá, 106 esquina Fernán González. Tel. 362450.) 7, 11: Pasos en la niebla (Stewart Granger, Jean Simmons). Technicolor.

BILBAO.—5: Torero. Pases: 5, 7, 9, 11. Tolerada.

CALLAO.—4,30, 7, 11: Mujeres solas (Eleanora Rossi-Drago, Gianna María Canale). Ferraniacolor. Hoy, sábado función especial 4,30 tarde.

CAPITOL.—7, 11: La chica del río (technicolor; Sofía Loren).

CARLOS III.—(350002.) 7, 11: Norte salvaje (Stewart Granger - Cyd Charisse-Wendell Corey). Anscocolor. Tolerada.

CARRETAS.—10 mañana: La zapatilla de cristal y El salvaje. (Tolerado.)

COLISEVM.—7, 11: Más dura será la caída. ¡Sensacional! (Humphrey Bogart, Jan Sterling, Rod Steiger).

CHUECA.—4: Las últimas vacaciones y La mujer más guapa del mundo. Eastmancolor.

DOS DE MAYO. — Continua 5: El mensaje de Fátima y Los caballeros del Rey Arturo (Robert Taylor-Ava Gardner). Cinemascope. Autorizadas.

FIGARO.—4: Navidades blancas (VistaVisión. Cinecolor; Danny Kaye. Bing Crosby), Fort Venganza (Cinecolor; James Craig). Toleradas.

GALILEO. — 4: El gran Houdini (technicolor: Janet Leigh, Tony Curtis), Cariño, ¿por qué lo hiciste? (Joan Fontaine).

GONG.—Continua 5: El Valle de la Venganza (Burt Lancaster). Technicolor Mayores.

GRAN VIA.—7, 11: Fedra (Emma Penella).

IBIZA.—4: Magdalena, Los últimos cinco minutos.

IDEAL.—Continua 5: Pasos en la niebla. Technicolor. Pases: 5, 7, 9, 11. 2.ª semana.

IMPERIAL.—10: Hasta el fin del tiempo (Dorothy Mac Guire), La mujer más guapa del mundo (Gina Lollobrigida, Vittorio Gassman). Eastmancolor.

LIDO. — 4: Tanganica (technicolor), Torero. (Tolerado).

LOPE DE VEGA.—(472011.) 7, 11: El tesoro de Rommel (Dawn Addam, Paul Christian, Isa Miranda) Cinemascope. Ferraniacolor.

LUCHANA.—7, 11: Pasos en la niebla (Stewart Granger, Jean Simmons). Technicolor.

MONTERA.—(320057.) 10: Fuego verde, Torrepartida (ambas cinemascope). Tolerado.

MONUMENTAL CINEMA.—Continua 5: Yo soy mi asesino y Pan, amor y... (Sofía Loren). Cinemascope. Mayores.

MUÑOZ SECA.—(219047.) Continua 11 a 6, numeradas 7, 11: Cuando suena el tam-tam (technicolor: Marcello Mastroianni, Charles Vanel, Kerima).

ODEON.—5: El secreto de los incas, Torero. (Tolerado).

PALACIO DE LA MUSICA.—7, 11: Un traje blanco (Miguelito Gil). Autorizada.

PALACIO DE LA PRENSA. — 7 11: Santos el Magnífico (Maureen O'Hara, Anthony Quinn). Cinemascope. Eastmancolor ¡La mejor película dramática del cine norteamericano!

PELAYO. — (Fdez. de los Ríos, 79.) (238618.) Reformado. Continua 4: Orden: caza sin cuartel, El guante de acero

PRINCESA.—7, 11: Torero. ¡Exito colosal! Tolerada.

PROGRESO.—7, 11: El valle de la venganza (Burt Lancaster; technicolor).

PROYECCIONES.—7, 11: El valle de la venganza (Burt Lancaster). Technicolor. 2.ª semana.

REX.—(Teléfono 471237). Continua de 11 a 6. Numerada 7 y 11: Cuando suena el tam tam (Charles Vanel-Marcello Mastroianni-Pedro Armendáriz).

RIALTO.—7, 11: Un tranvía llamado Deseo (Marlon Brando, Vivien Leigh). 7.ª semana.

ROXY «A».—(371611.) 7, 11: Norte salvaje (Stewart Granger, Cyd Charisse, Wendell Corey; anscocolor). Tolerada.

ROXY «B».—(371612). 7, 11: Los jóvenes años de una reina (Romy Schneider). ¡Deliciosa, desbordante de simpatía y encanto! Agfacolor 9.ª semana. Tolerada.

SAINZ DE BARANDA.—(Alcalde Sainz de Baranda, 26 Tf.º 360126.) Continua 4: Lanza rota, Cariño, ¿por qué lo hiciste?

SAN CARLOS.—5: El malvado Carabel (Fernando Fernán Gómez), La bestia magnífica (Crox Alvarado).

SAN MIGUEL.—7, 11: La gran noche de Casanova (Bob Hope, Joan Fontaine). Technicolor.

SOL.—10 mañana: Sucedió en mi aldea (Gila), Tragedia y triunfo de Verdi (technicolor; Pierre Cressoy).

TIVOLI.—5: Lilí (technicolor; Leslie Caron), Siete novias para siete hermanos (technicolor; Jane Powell Howard Keel).

UNIVERSAL CINEMA — 7, 11: La gran noche de Casanova (Bob Hope, Joan Fontaine). Technicolor.

VERGARA.—5: Torero. Pases: 5, 7, 9, 11. Tolerada.

VARIOS

FRONTON RECOLETOS. — 5,15: Zubielqui - Zarandona; Cht.º Burguete - Sarasola II. Sala - Alberro; Prat II-Prat I. Antes, otro a remonte. Noche, 11: Oroz III-Aguirre; Begoñés V - Solozábal - Alsúa. Antes, otro a pala.

RUMBO.—(Nigth-Club. Sala de fiestas. Edificio teatro Calderón Doctor Cortezo, n.º 1.) 7 tarde, 11 noche, presenta: Ritmos de fuego. Grandes atracciones. Dos orquestas.

TEYMA. — Dos orquestas. Grandes atracciones con Los Galindos y Luisa Linares.

PASATIEMPOS

Por K. B. ZAS

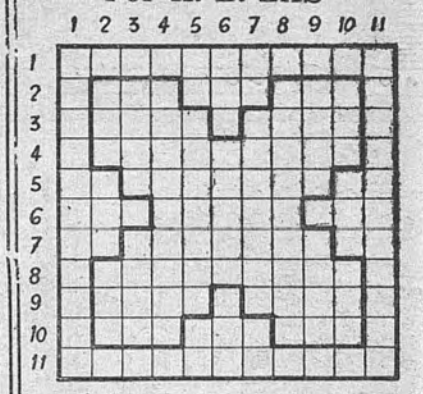

CRUCIGRAMA

Horizontales y verticales: 1. Paquidermo.—2. Uno. Nota musical. Buenos. Nota musical. Quinientos.—3. Símbolo del nitrógeno. Pasión. Arbusto de hojas purgantes. Dios del bosque. Vocal.—4. Forma del pronombre. Al revés, hueso de la cadera. Punto cardinal. Cierto animal. Al revés, consonante.—5. Apócope. Aspecto. Baile regional.—6. Plural de letra. Cabeza de ganado. Letras de adoso.—7. Bebida alcohólica. Suelos. Onda.—8. Forma del pronombre. Cierto animal. Nada. Astro. Al revés, negación.—9. Símbolo del nitrógeno. Al revés Emperador. Distraído. Artículo. Cincuenta.—10. Consonante. Preposición. Gástalo. Nota musical. Nada.—11. Enseñábanlos.

SOLUCION AL CRUCIGRAMA ANTERIOR

1. Malas. S. Molar.—2. Ale. A U. U. I. U. Aro.—3. Leo. Topes. Ras.—4. A. Atún. E. Siav. A.—5. Su. On. Ira. As. As.—6. Supersónico.—7. Mi. Es. Aol. Ad. Ir.—8. O. Usía. N. Amor. A.—9. Lar. Asido. Ram.—10. Ara. V. A. C. I. R. Aso.—11. Rosas. O. Ramón.

SINDICATO NACIONAL DEL OLIVO

INSTITUTO PARA LA PROPAGANDA EXTERIOR DE LOS PRODUCTOS DEL OLIVAR

CONCURSO PUBLICO PARA EL DISEÑO DE UN MODELO DE BOTELLIN MUESTRA

ANUNCIO

Se anuncia concurso público para la realización del diseño de un botellín-muestra para aceite de oliva español, con arreglo a las condiciones que están a disposición de los concursantes en las oficinas del Instituto, calle del Españoleto, núm. 19, durante los días hábiles, desde las 17 a las 20,30 horas. El dibujo o dibujos del botellín-muestra que resulten premiados servirán de modelo para la fabricación de 100.000 ó 500 000 botellines, previo concurso, que se anunciará oportunamente.

Los modelos deberán presentarse, antes de las 12 horas del día 4 de enero del año próximo, en el Registro General del Instituto, sito en Españoleto, núm. 19. Se concederá en su caso, al autor o autores de los trabajos, 3 premios:

Primer premio ... ... 10.000 ptas.
Segundo premio ... ... 7.000 »
Tercer premio ... ... 3.000 »

Madrid, 29 de noviembre de 1956.—**El Director del Instituto.**

— TELEFONO DE "ARRIBA": 23 26 10 —

SECCION DE ANUNCIOS TELEGRAFICOS

TARIFA: UNA PESETA CADA PALABRA

AGENCIAS

GESTION Arenal, 1. Pasaportes rápidos. Documento identidad, penales legalizaciones.

FUMEGA. Pasaportes familias numerosas. Documento identidad. Puerta Sol, 11. 227623.

ALQUILERES

SMOKING, chaquets, vestidos, novias, madrina, sombreros. Luchana, 16.

CASA Jiménez. Preciados, 52 (entre Callao y Santo Domingo). Alquiler velos, vestidos novia, madrina, mantillas, peinas, sombreros señora, trajes smoking, chaquets.

AUTOMOVILES

CALLAO: Enseña conducir «Fiat 1.900». Seat 1.400», «Fiat 1.100» «Peugeot 203», «Renault 4-4», Omnibus modernísimos Tramitamos carnet. Preciados, 23.

ESCUELA automovilista «La Hispano - Alvarez». Fundada 1910. Enseñanza conducción camiones, turismos, «Morris Ten» «Morris Six», «Opel», «Fiat», modelos 1955. García Morato, 6.

TAXI «Renault», transferible, pleno rendimiento. Oportunidad. Verlo domingo Garaje Alcántara, 63.

CONSULTAS

CLINICA antivenerea, Fuencarral, 6. Blenorragia, impotencia, fimosis (9.256.)

COMPRAS

NINGUN ARTICULO USADO PODRA VENDERSE, SEGUN LO DISPUESTO EN LA LEGISLACION VIGENTE, A MAYOR PRECIO DEL 80 POR 100 DEL SEÑALADO EN LA TASA

COMPRO toda clase de objetos, abanicos, menudencias, buhardillas, etc 269574

DIBUJANTES

SE hacen dibujos publicitarios. Viriato, 11. Teléfono 241429. Alvarez.

GESTORIA

PASAPORTES, carnets Rápidamente Luidecas Montera, 26

HIPOTECAS

HIPOTECAS 24 horas. Marino. Fuencarral, 23

MAQUINAS DE COGER PUNTOS

DELFE, máquina insuperable. Aguja precisa. Garantía permanente. Ferrocarril, 19. 283971 Madrid.

MOTOS

LUBE 99 cc., 13.400 pesetas. Cantó. Princesa, veintiséis.

LUBE-NSU de 250 cc., 4 tiempos. Cantó. Princesa, 26.

LUBE 125 cc. cambio al pie y mano, pito, etc., 14.100 ptas. Cantó. Princesa, 26.

SANGLAS. Nuevo modelo de 350 cc. y 500 cc. Cantó. Princesa, 26.

MONTESA. Agencia oficial Víctor Pradera, 13.

OSSA de 50 y 125 cc. Exposición y venta: Z. Mateos. O'Donnell, 44.

MUEBLES

MUEBLES Gamo. San Mateo, 3 Barquillo 27.

CAMAS metálicas mejores, más baratas. Fábrica: Bravo Murillo, 50 (Metro Ríos Rosas).

RADIOS

RADIOS 24 plazos, sin entrada ni fiador. Helios Radio. San Bernardo, 42 314651.

TRABAJO

OFICINA DE COLOCACION

La ley de 10 de febrero de 1943 sobre colocación determina que Empresas y patronos están obligados a solicitar de la Oficina de Colocación el personal que necesiten y que los obreros en paro deben inscribirse en dicha Oficina, sancionándose el incumplimiento de tales obligaciones con multas de 5 a 1.000 pesetas.

En consecuencia, toda inserción de anuncio en esta Sección está condicionada a la previa autorización de la citada Oficina de Colocación (avenida José Antonio, 69, 5.ª planta. C. N. S.).

RELOJES

DOGMA, Cauny, Roxy Prima etc., más baratos que en Marruecos. Sol, seis, cuarto. Enviamos provincias.

VARIOS

MUSINSCOP. Instrumentaciones. Copias. Armonizaciones. 279124.

VENTAS

NINGUN ARTICULO USADO PODRA VENDERSE, SEGUN LO DISPUESTO EN LA LEGISLACION VIGENTE, A MAYOR PRECIO DEL 80 POR 100 DEL SEÑALADO EN LA TASA

Ayuntamiento de Madrid