Arriba
Madrid, sábado 24 de enero de 1959

MEDIO BILLETE PARA LA LUNA El niño también vive en la edad espacial, como reza el cartel, y parece muy seriamente atento ante este modelo de proyectil que ayuda a la imaginación de grandes y pequeños a concretar el viaje a la Luna. Quizá, y cuando ande en el Bachillerato, la Luna sea ya como un merendero aburrido de los domingos. Pero ahora mismo parece ya en disposición de adquirir su medio billete con derecho a papilla

Ayuntamiento de Madrid

SU ULTIMA CARRERA.—Así quedó el automóvil "Jaguar" que pilotaba el campeón mundial Mike Hawthorn cuando encontró la muerte al chocar contra un camión y precipitarse después contra un árbol de la carretera de Guidford, Inglaterra

UNA VOZ ESPAÑOLA TRIUNFA EN ITALIA.—La mezzo-soprano María Luisa Castellanos, Premio Nacional Lírico 1958, que vuelve a cantar en la ópera italiana, protagoniza la obligatoria escena turística con las palomas de la catedral de Milán

FOMENTO DEL TURISMO ESPAÑOL.—En S'Agaró se han celebrado unas jornadas turísticas para fomentar las asistencias a la Costa Brava. Un momento de la primera reunión, en la que han participado representantes de varios países

INDICE CLUB ABRE SUS PUERTAS.—Como una especie de museo literario y sitio de tertulia, el Indice Club abrió sus puertas. Junto a La Chunga, obligatoria hoy en la "crema de la intelectualidad", el arquitecto Carlos Flores. — (F. Bahuer.)

Ayuntamiento de Madrid

RIVAL DEL ATLETICO DE MADRID EN LA COPA DE EUROPA.—El conjunto futbolístico Schalke 04, al que le ha correspondido enfrentarse contra el Atlético de Madrid en la eliminatoria de los cuartos de final de la presente edición de la Copa de Europa. — (Fotografía de Cifra.)

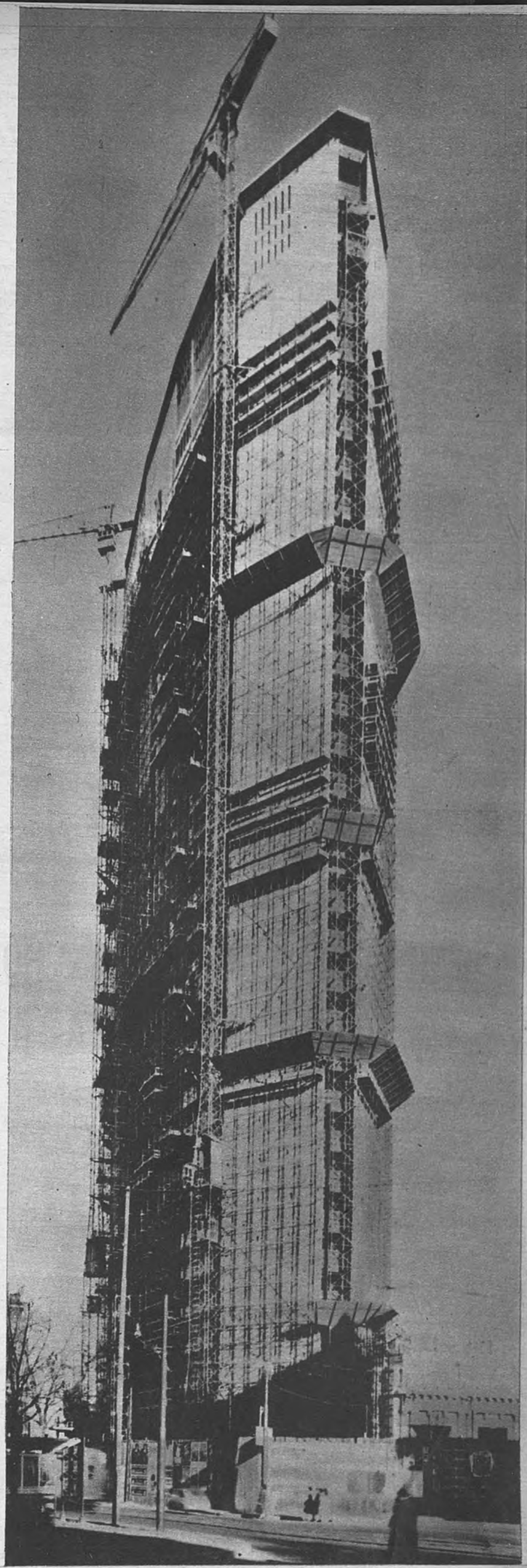

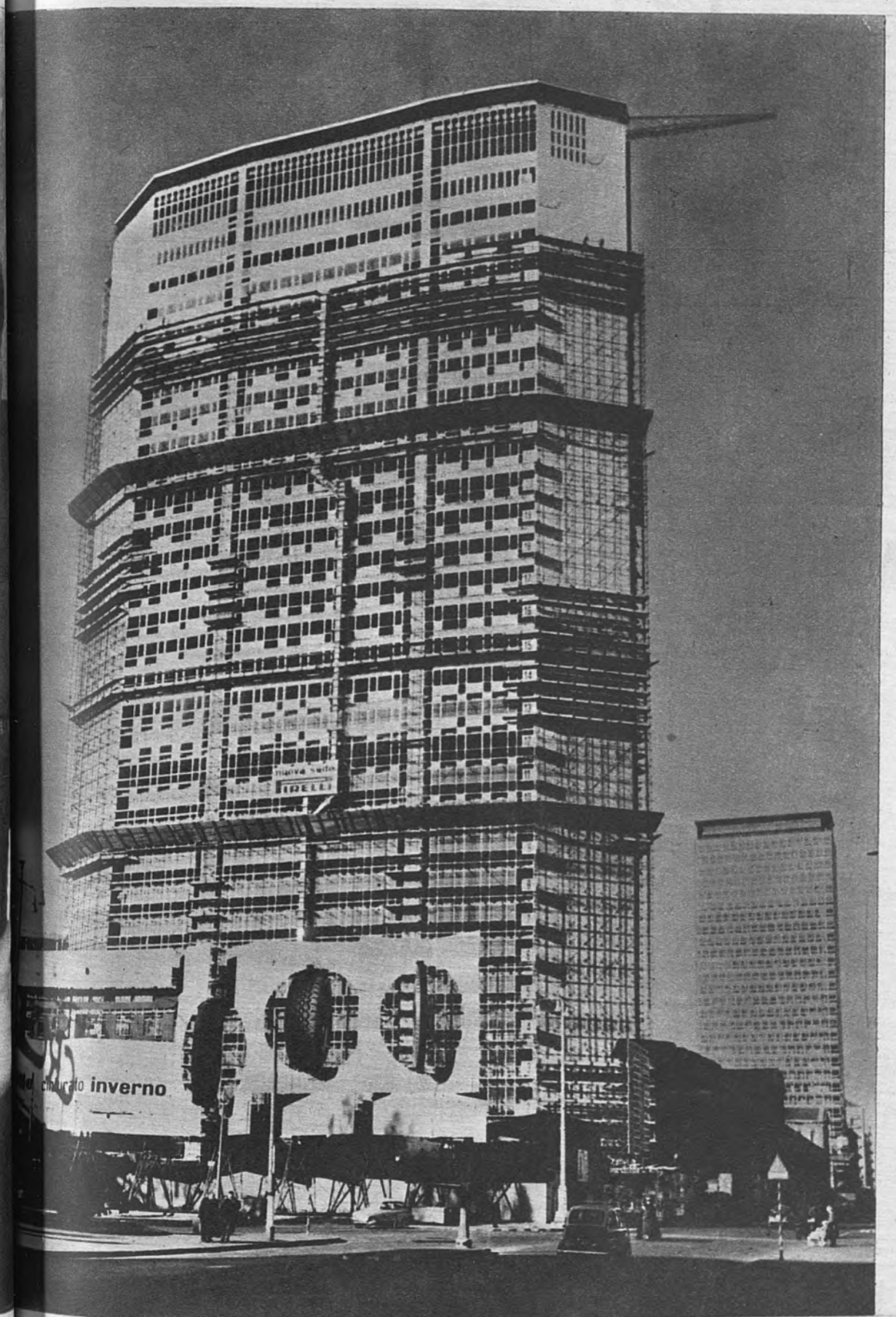

MILAN SE ELEVA CAMINO DE LAS NUBES.—Entre las ciudades europeas más audaces en arquitectura, Milán tiene un sitio en primera fila. En el centro de su recinto urbano la casa Pirelli levanta este desmesurado empeño de acercarse al cielo. Todo parece indicar que nos encontramos ante una perspectiva de ciudad norteamericana. Aquí pueden ustedes asombrarse ante este frente y este perfil que la técnica de nuestro tiempo ha encumbrado sobre el paisaje milanés. (Nemes.)

Ayuntamiento de Madrid

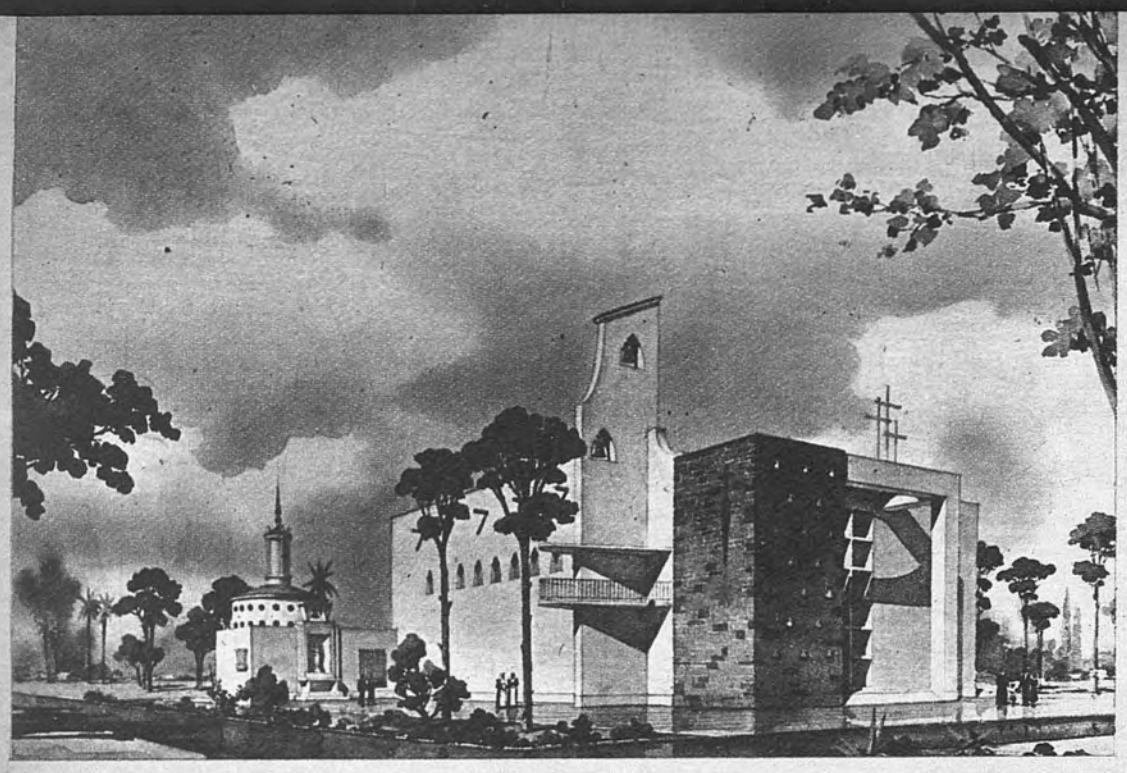

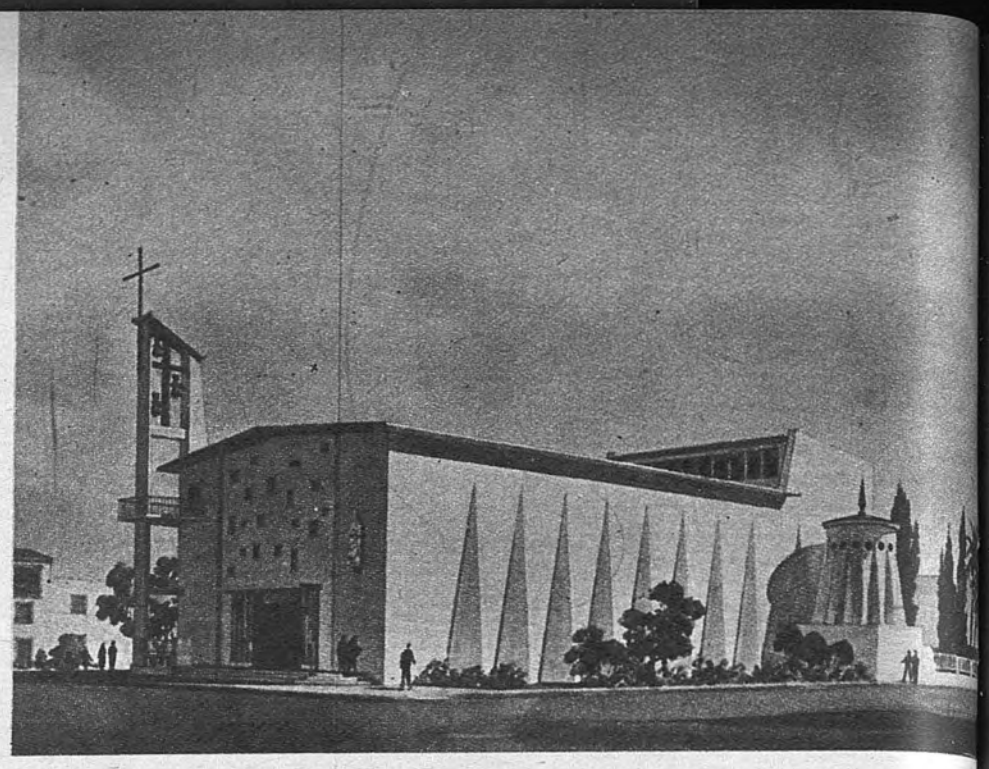

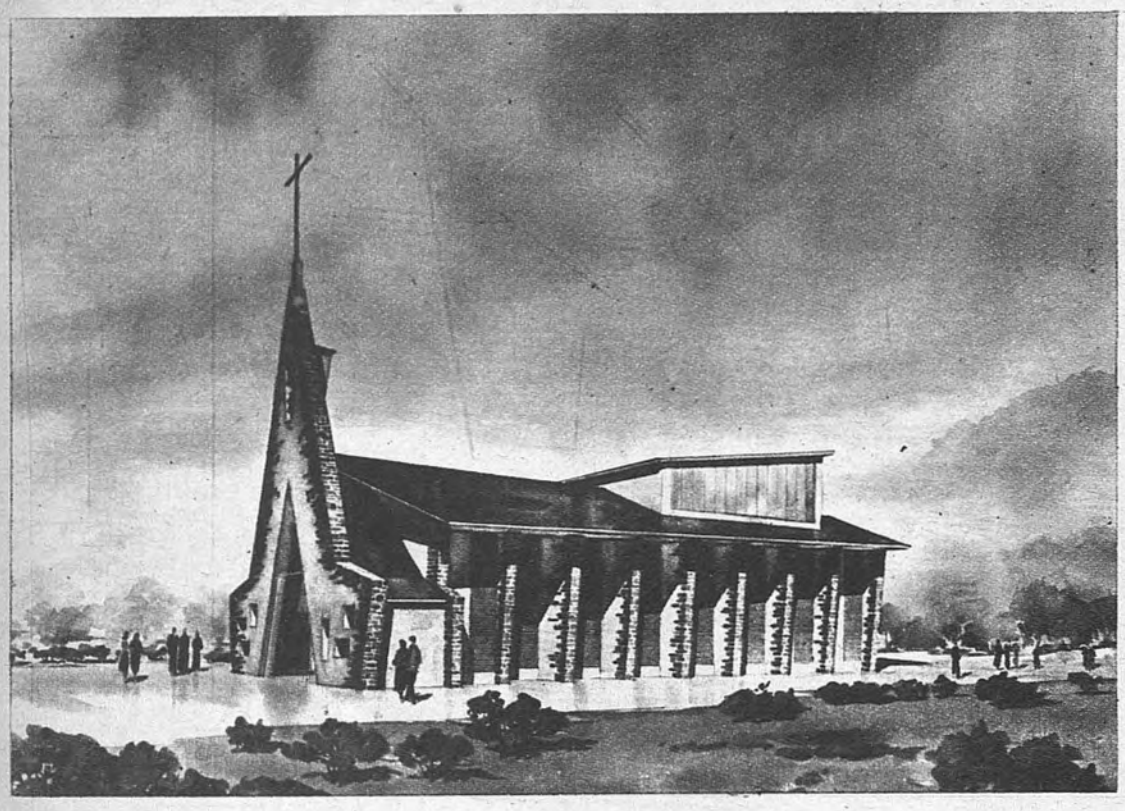

IGLESIAS PARA LOS HOMBRES Y ORACIONES PARA DIOS

Hay como un limpio vuelo de oraciones que levantan su esperanza, su fe, su dolor por toda la tierra española. Rezos que hasta saben mejor, que fluyen de otro modo porque es un hogar nuevo el que los empuja. Si el hombre exige casas para vivir con un espíritu y un estilo del tiempo que le mantiene, también pide algo más que ese pan que le alimenta. Es la frase evangélica tantas veces repetida, manoseada, citada e incomprendida: el pan y el hogar no es todo en el hombre. Necesita otros hogares donde él mismo sea creador de u[illegible]piritu, de u[illegible] en la punta de s[illegible]or, aliento, [illegible] lo que realizan l[illegible]n lo que h[illegible] que no distraigan[illegible]o de vivir [illegible] a nuestro ambien[illegible]e la Direcc[illegible]tura levanta por[illegible]. Por el ve[illegible] paseamos la vist[illegible]s. Arriba, y[illegible] en La Línea de l[illegible] se rendirá[illegible]

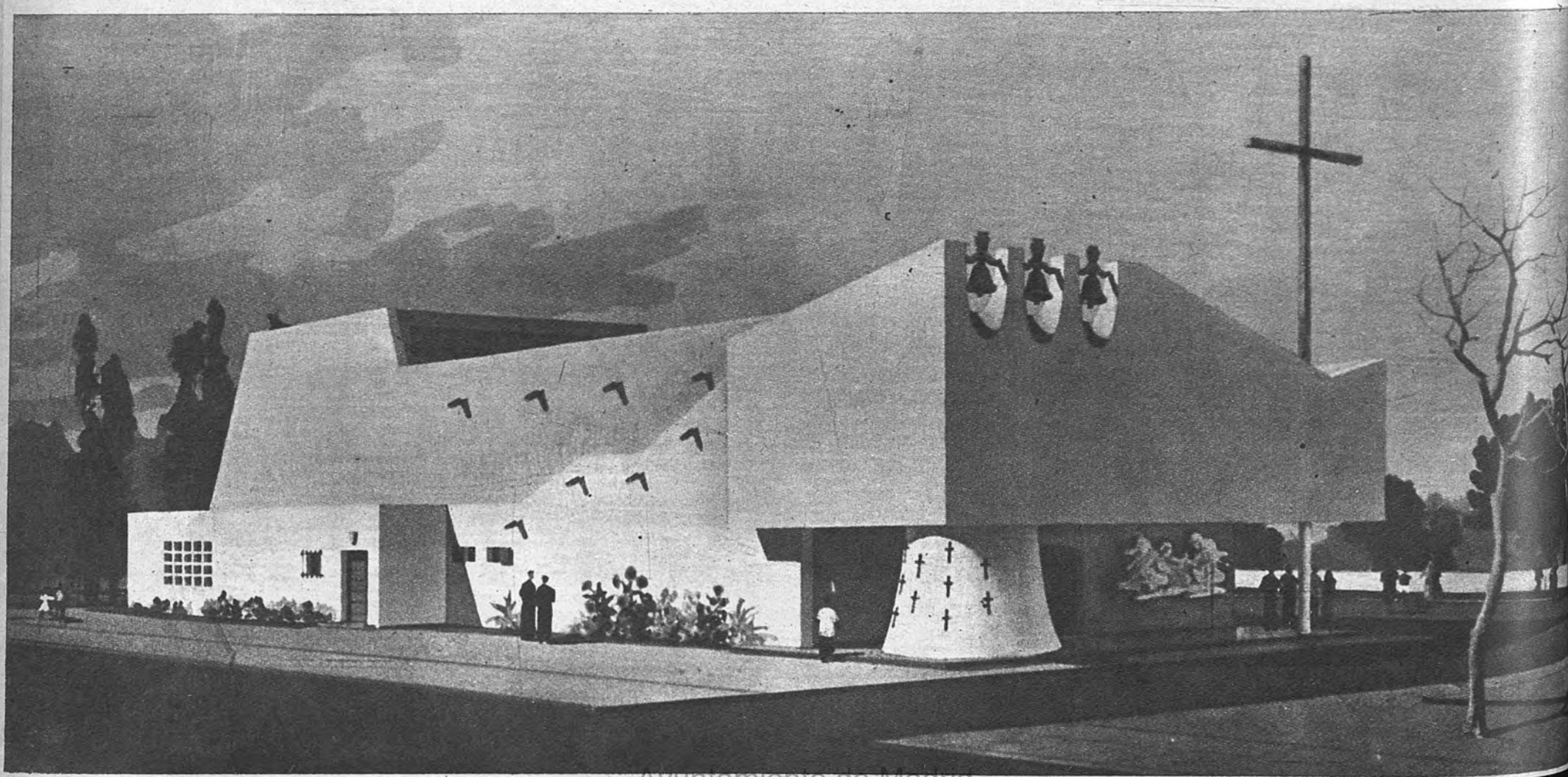

Ayuntamiento de Madrid

pírito, de una oración que le ponga
nor, aliento, fe en su quehacer y en
n lo que hace Dios. Iglesias nuevas,
do de vivir de hoy, que se acomoden
ue la Dirección General de Arquitec-
. Por el ventanal de estas páginas
s. Arriba, y de izquierda a derecha,
se rendirá tributo a Dios y se venerará al Santo Patrón de las Españas. Junto a ella, el nuevo templo valenciano de Nuestra Señora de los Desamparados en el barrio de Nazaret. Más abajo, con piedra y color asturiano, un futuro templo en Las Regueras. Y en la fotografía que está a su izquierda la ya acabada iglesia de Campamento, en el Campo de Gibraltar. Cierra esta página la nueva parroquia de San Fernando de Henares, el pueblo madrileño. Esta página de vuestra derecha la llenan los templos de San Juan Bosco, arriba, del valenciano pueblo de Tendete. Y abajo, la iglesia que los habitantes de las cuevas de Guadix, blanca como una proyección de lugar, tendrán en breve. Para cada región, una iglesia; para cada persona, un templo hecho con el color de su ambiente, con la luz de sus cielos, el aire de su tierra. Un templo nuevo que sea mano buena para ir a Dios. Un hogar donde los hombres y el Señor de todos los mundos y todas las voluntades puedan hablarse con sinceridad, contarse sus cosas con fe, con esperanza, con dolor. *(Pedro PASCUAL)*

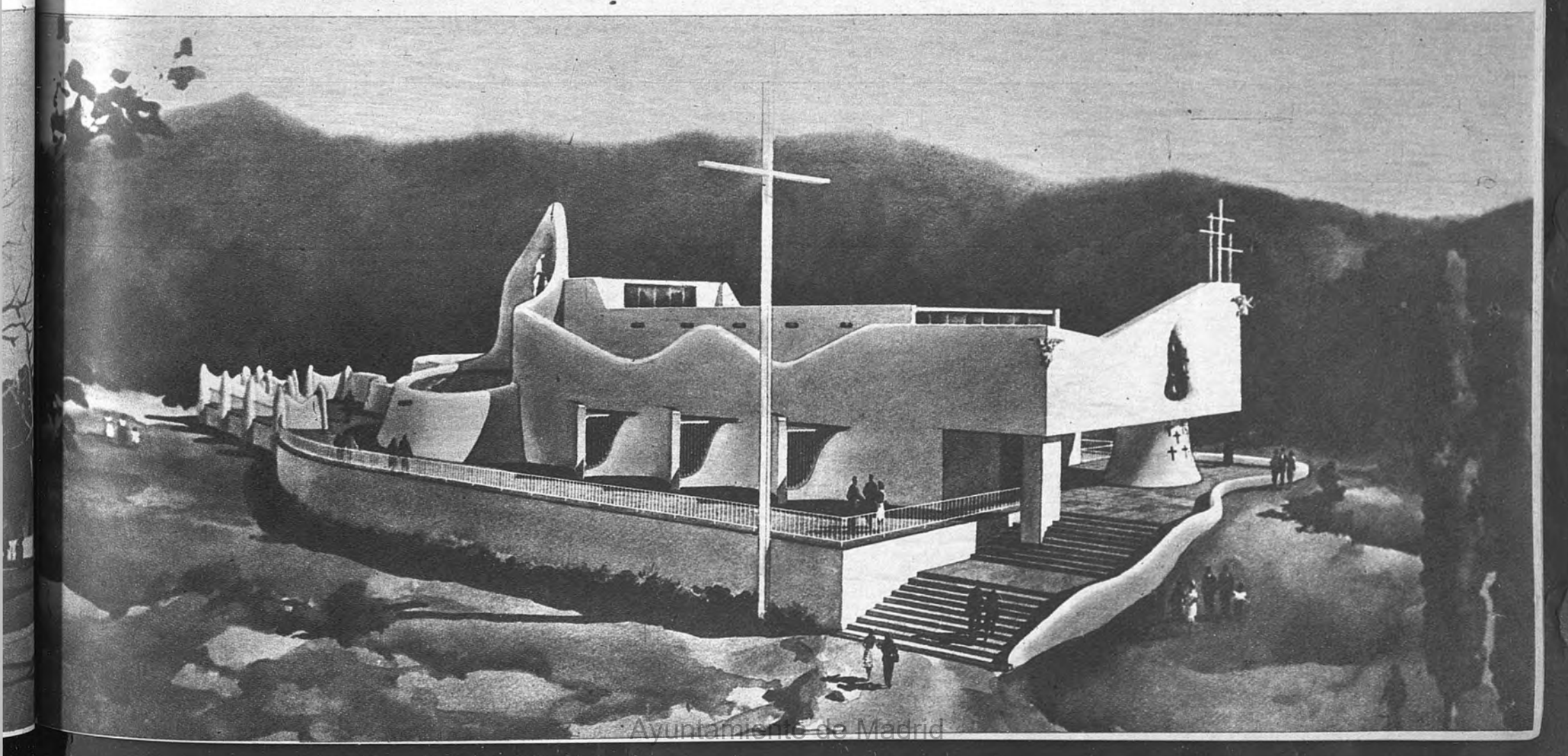

Ayuntamiento de Madrid

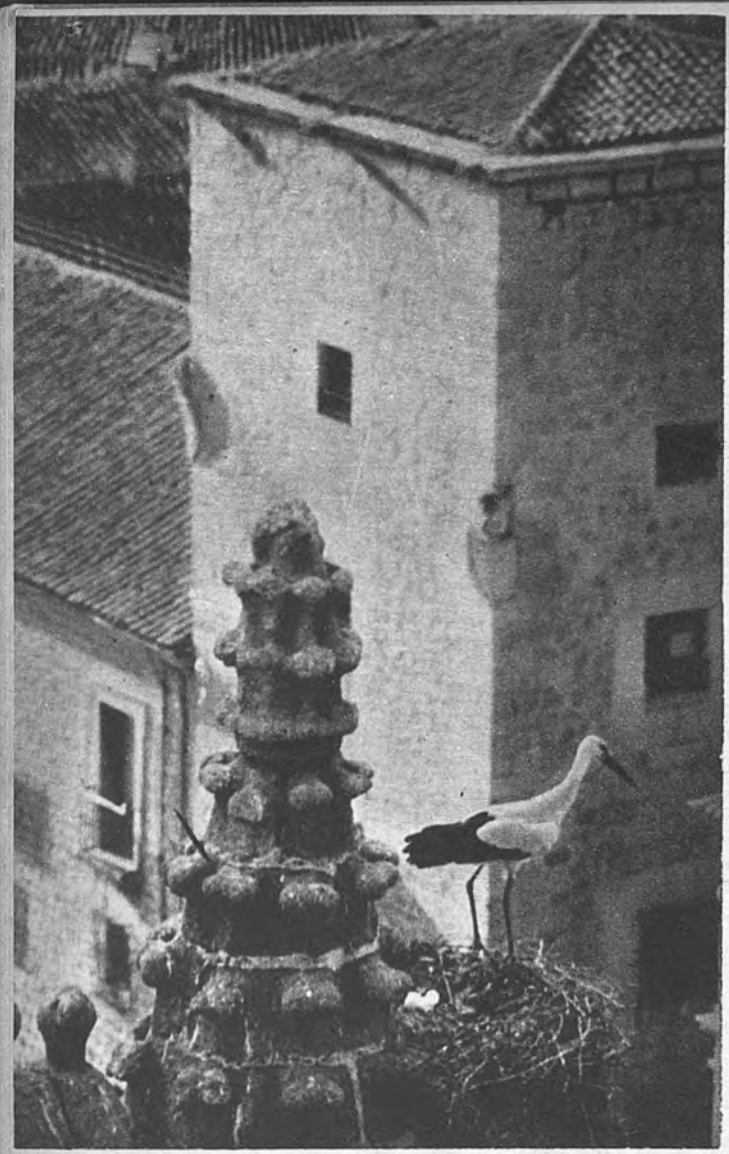

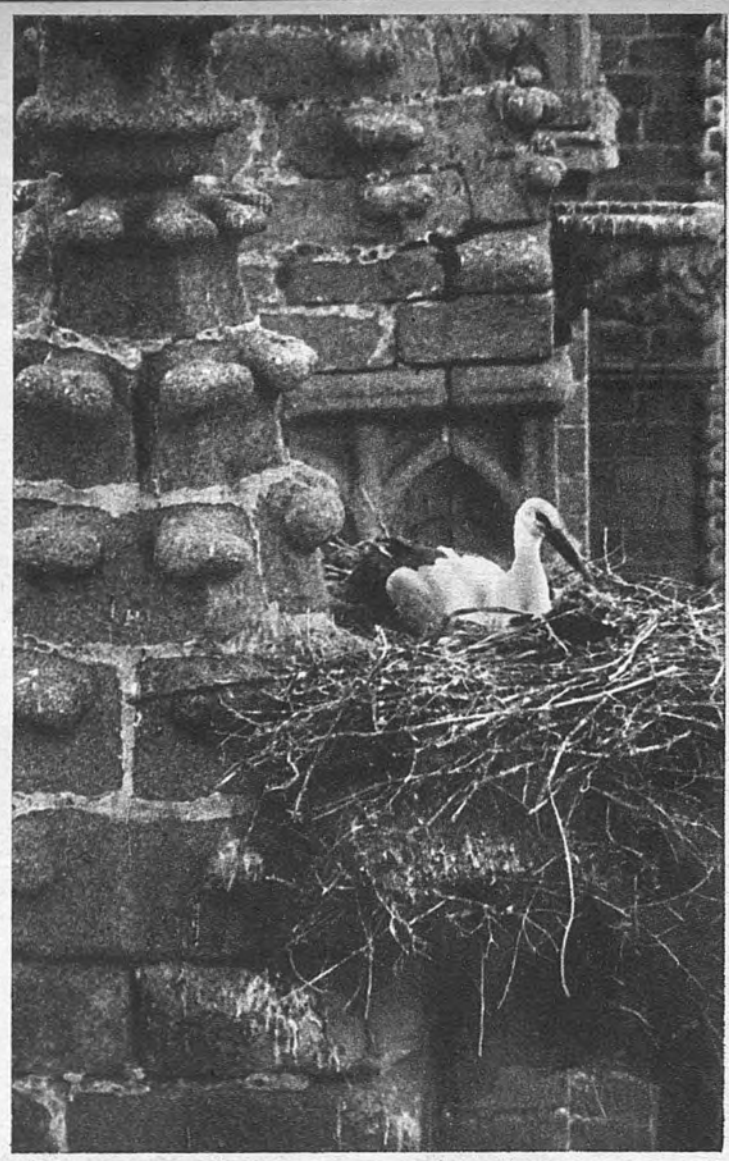

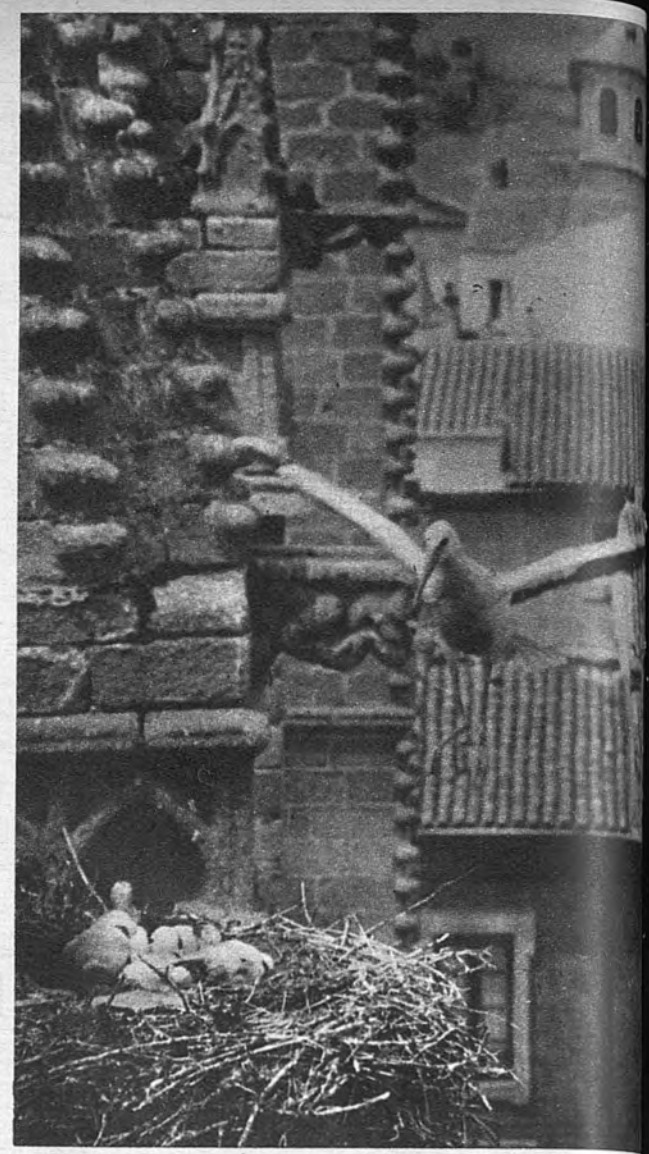

AHORA QUE SE ANUNCIA SU REGRESO.—El refrán sentencia, como ustedes saben: "Por San Blas, la cigüeña verás". Pero este año ya vuelan al parecer por Guadalajara, con alguna anticipación que parece indicio de que el buen tiempo también llegará adelantado. Mientras los altos heraldos vuelven a las torres y espadañas, traemos aquí esta historia de una familia de cigüeñas con domicilio en Avila, verdadera ciudad residencial de las zancudas. Arriba, la madre pone tres huevos; los incuba y nacen los polluelos. Abajo, eligiendo la pareja que se quedará como dueña del nido, y vigilando la estirpe.—(Fotografías Mayoral.)

Ayuntamiento de Madrid

PIRAMIDE DE SOMBREROS.—"Gorrión" es llamada familiarmente esta modelo que lleva doce años con su cabeza a prueba de modas. Toda esa pirámide de sombreros los ha de lucir durante una jornada de trabajo.—(Fotografía Cifra.)

REINA DE LA FIESTA INFANTIL DE CADIZ.—Una actitud de la niña María de la Sierra Solís R. Sedano, que ha sido elegida para reina de la fiesta infantil que se celebrará en Cádiz en fecha próxima. — (Fotografía de Mamegan.)

PATINES SILENCIOSOS.—Los patines entran entre las aficiones favoritas de las niñas. Ahora, en Alemania, ha sido lanzado este modelo que con ruedas de goma que no hacen ruido permiten a las niñas utilizar la casa como pista.—(Cifra.)

LOS SOMBREROS PROCLAMAN LA PRIMAVERA.—Con la anticipación que exige la propaganda han hecho ya su aparición los nuevos modelos de sombreros de primavera que se lucirán en la próxima y deseada estación. Este tríptico los presenta en fieltro blanco con cinta de tela azul recubierto de velo negro; en paja verde con pequeño lazo blanco en piqué, y el llamado rosaleda, con una flor de muestra y adorno de rosa de té. Hay donde elegir.—(Fotos de Keystone-Nemes.)

Ayuntamiento de Madrid

En la AMPLIACION del BARRIO de la CONCEPCION...

Propietario: D. JOSE BANUS

BARRIO DE LA CONCEPCION 3.000 PISOS (VISTA PARCIAL)

8.000 PISOS

AMPLIACION DEL BARRIO DE LA CONCEPCION 5.000 PISOS

AVENIDA CENTRAL

GRAN AVENIDA

PROLONGACION CALLE ALCALA

PLAZA DE TOROS

METRO

CALLE DE ALCALA

...HALLARA EL PISO DESEADO

- **5.000 PISOS** TODOS EXTERIORES, 3 - 4 - 5 - 6 - 7 y 8 HABITACIONES CON AMPLIAS TERRAZAS. Gran variedad de superficies, distribuciones y categorías.
- LOCALES COMERCIALES, GARAJES, CINES, ETC.
- TODAS LAS CASAS están situadas en calles de 40 metros de ancho, disponiendo cada una de ellas en su fachada posterior de parques y jardines también de 40 metros.
- El Barrio de nueva construcción MEJOR SITUADO DE MADRID.
- COMUNICACIONES INMEJORABLES: METRO - AUTOBUSES - TRANVIAS

INFORMACION ECONOMICA

PISOS DESEMBOLSO INICIAL: DESDE **37.000** y **30.000** PTS.
PAGO DEL RESTO DEL PRECIO: DESDE **1.100** PTAS. MENSUALES

TIENDAS DESEMBOLSO INICIAL: DESDE **120.000** y **98.000** PTS.

INVERSION DE CAPITAL 12 % NETO alquilando los pisos adquiridos.

Información y correspondencia

OFICINA CENTRAL: MONTE ESQUINZA, 6, 1.º izqda. De 10 mañana a 2 tarde y de 5 tarde a 9 noche.
EN EL BARRIO DE LA CONCEPCION: VIRGEN DEL SAGRARIO, 6. De 10 mañana a 8 tarde.
SERVICIO PERMANENTE, INCLUSO DOMINGOS Y FESTIVOS.

FONTAN

Ayuntamiento de Madrid

Arriba

Núm. 8.170.—II época.—Madrid, sábado 24 de enero de 1959

FUNDADO POR JOSE ANTONIO PRIMO DE RIVERA.—ORGANO DE F. E. T. Y DE LAS J. O. N. S.—LARRA, 14.—TEL. 23 36 10.—DEPOSITO LEGAL: M 17-1958.—1,50 PTAS.

TELEGRAMA DEL MUNDO

CUBA.—Fidel Castro salió ayer para Caracas con el fin de asistir a los actos conmemorativos de la Revolución venezolana. Mientras continúan los juicios en la isla contra los «criminales de guerra». Un jefe militar fué condenado a muerte ante 30.000 espectadores.

RUSIA.—Mikoyan regresó a Moscú. El Kremlin pretende clavar su garra en Finlandia. Las autoridades soviéticas, alarmadas por el aumento de la fe religiosa en el país.

ORIENTE MEDIO.—Nasser se resiste a reanudar inmediatamente las relaciones diplomáticas con Inglaterra. Se encuentran estancadas las negociaciones financieras.

España, impulsora del acercamiento de los pueblos árabes a Occidente

"NUESTRA PATRIA Y LA R. A. U. NO TIENEN NINGUN INTERES POLITICO DISCORDANTE"

"Estimo que podemos y debemos incrementar el intercambio comercial entre las dos naciones"

DECLARACIONES DEL MINISTRO ESPAÑOL DE ASUNTOS EXTERIORES — QUE AYER REGRESO A MADRID — SOBRE SUS CONVERSACIONES CON NASSER Y SU COLEGA EGIPCIO FAWZI

De Atenas, vía Roma, regresó el Ministro de Asuntos Exteriores, don Fernando María Castiella, en unión de la Misión española que le acompañó en su visita a El Cairo. En el aeropuerto fué recibido por el Subsecretario de Asuntos Exteriores, señor Cortina; embajadores señores marqués de Santa Cruz, Lequerica, Areilza, Alfaro y Valdés Larrañaga; introductor de embajadores, barón de las Torres; embajadores de Italia, Jordania, Egipto, Arabia Saudita y Brasil, así como todos los directores generales del Ministerio de Asuntos Exteriores.

DECLARACIONES A LA UNITED PRESS

A su llegada a Madrid, el Ministro de Asuntos Exteriores, señor Castiella, hizo las siguientes declaraciones al representante de la Unied Press:

—¿Cuáles han sido—le preguntó el periodista—los principales temas tratados en sus conversaciones con el Presidente Nasser y el ministro de Asuntos Exteriores, Mahmoud Fawzi?

—Hemos hecho un detenido "tour d'horizon" del actual momento de la política internacional. Lógicamente, por nuestra condición de países ribereños, hemos dedicado una especial atención a los problemas mediterráneos.

España es un país occidental que por razones bien conocidas tiene siempre fácil diálogo con los países árabes. Por ello creemos que, al igual que otros pueblos mediterráneos—Grecia, Italia—, tenemos el deber de aprovechar estos contactos para contribuir a superar las posibles dificultades entre Occidente y el mundo árabe y ayudar al logro de una mutua comprensión de los respectivos problemas y aspiraciones. Y en esta ocasión hemos ajustado también nuestra conducta a este criterio.

PREOCUPACION POR LA PAZ MUNDIAL

Nuestras conversaciones han estado naturalmente presididas por la preocupación de la paz. Y en este sentido puedo afirmar con satisfacción que he encontrado en El Cairo un espíritu abiertamente inclinado a lograr que las etapas de evolución del nacionalismo árabe se cumplan sin perturbar la pacífica convivencia de los pueblos.

—¿Cuáles son los objetivos de la política exterior española en Medio Oriente?

—En lo que se refiere al mundo árabe están claramente definidos desde hace tiempo y se concretan en la decisión que tenemos de hacer cuanto esté a nuestro alcance por la comprensión y el acercamiento del Occidente a estos pueblos, contribuyendo a que su libertad, su independencia y progreso coronen sus legítimas aspiraciones. En unas declaraciones concedidas a la Prensa el pasado mes de julio, el Jefe del Estado español recordó estos objetivos una vez más con claras palabras: "Es necesario —afirmó el Generalísimo Franco— llevar a los pueblos de Oriente Medio al convencimiento de que el Occidente no tiene otro interés que el de su libertad y su independencia; contribuir a la elevación de su nivel de vida y de su progreso, y en sus tratos con ellos mostrarse comprensivos, justos y generosos. Se hace preciso revisar la situación y llegar en los asuntos de posible fricción a soluciones racionales y equitativas. Es lamentable que siendo los intereses de Occidente y del Oriente Medio comunes y complementarios, puedan aparecer en ningún momento enfrentados." Otros insignes gobernantes reconocieron poco después que éste era el único camino sensato.

PROBLEMAS ANALOGOS

—¿Cómo cree que pueden ser incrementadas las relaciones entre España, de una parte, y la República Arabe Unida y el mundo árabe de otra?

—España y la República Arabe Unida tienen en parte problemas análogos, y desde luego no se aprecia entre nosotros ningún interés absolutamente discordante. Pero debe, además, tenerse en cuenta que en política internacional no es necesaria una absoluta identificación de puntos de vista en todas las cuestiones, porque una diferencia de matices entre países amigos da más soltura y agilidad a los movimientos de cada uno, con evidente ventaja para

(Continúa en la pág. 10.)

EL GOBIERNO FRANCES SUPRIMIRA TODOS LOS EMPLEOS SUPERFLUOS Y LAS PROPIEDADES INNECESARIAS

UNA "COMISION AHORRATIVA" LLEVARA A LA PRACTICA LAS MEDIDAS DE AUSTERIDAD

PARIS. — El Gobierno francés ha decidido la creación de una Comisión «ahorrativa» para que sean eliminados los empleos superfluos y las propiedades innecesarias del Estado, de acuerdo con el programa de austeridad del Presidente Charles de Gaulle.

La decisión de llevar a la práctica el artículo 76 de la nueva ley financiera fue adoptada por Dobré, primer ministro, en una reunión del Gabinete. Según ella, la citada Comisión ha de estar integrada por el ministro de Finanzas, ministro encargado de las reformas administrativas y varios altos funcionarios.

El día primero de abril próximo la Comisión ha de presentar un informe sobre los cargos y empleos superfluos, los bienes estatales que conviene vender y la rentabilidad de las industrias nacionalizadas.

Respecto a estos últimos bienes de producción, se sabe que el Gobierno francés no tiene la intención de desprenderse de los bienes nacionalizados desde la segunda guerra mundial, sino incrementar su rentabilidad. En cambio, sí parece probable que las posesiones «enemigas» que tras la victoria aliada fueron dejadas bajo administración pública sean vendidas ahora.

Ayer por la tarde el Gabinete se volvió a reunir para tratar de la elevación de salarios. que en un principio había de ser del orden del 5 ó 6 por 100 en las empresas privadas y del 4 por 100 en la de propiedad estatal y los empleados públicos.

La adopción de esta subida de salarios no modifica en absoluto el programa de austeridad preconizado por De Gaulle, pues ya había sido prevista hace cerca de un mes.

También se rumorea que el Gobierno va a adoptar las medidas necesarias para estimular la inversión de capitales privados.

SUBE EL PRECIO DE LOS PERIODICOS

PARIS. — Los franceses supieron ayer que el periódico les costará cinco francos más que hasta ahora, o sea 25 francos.

El «Diario Oficial» del Gobierno ha publicado un decreto autorizando la subida inmediata en los precios de los periódicos franceses, que viene a unirse a otras subidas recientes en diversos productos y servicios.

El coste del papel de periódicos que llega del extranjero, incrementado con motivo de la desvalorización del franco, ha sido la razón principal de esta subida.

COMISION PARA SUPERVISAR LOS PRECIOS Y COSTES EN NORTEAMERICA

WASHINGTON. — El Presidente Eisenhower ha creado una Comisión especial para la supervisión de las actividades gubernamentales que afectan precios y costos.

Dicha Comisión, que constituye un aspecto más de la campaña antiinflacionista del Gobierno, entenderá también en los programas federales que puedan influir en la oscilación de los precios. (Efe.)

Se declara de interés nacional la colonización de la zona regable del pantano de Valdecasas

REVALORIZACION DE PENSIONES POR INCAPACIDAD PERMANENTE Y ABSOLUTA

Otros acuerdos del Consejo de Ministros, presidido ayer por Su Excelencia el Jefe del Estado

En el Ministerio de Información y Turismo se facilitó esta madrugada la siguiente referencia de lo tratado en el Consejo de Ministros celebrado en el día de ayer bajo la presidencia de Su Excelencia el Jefe del Estado:

PRESIDENCIA DEL GOBIERNO.—Decreto por el que se establece la fórmula de juramento a que se refiere la ley de 17 de mayo de 1958.

Recursos de agravios.

Expedientes de trámite.

ASUNTOS EXTERIORES.—Informe sobre las conversaciones hispanoegipcias celebradas en El Cairo del 15 al 19 de enero.

Informe sobre la reunión de los jefes de Misión españoles en el Mundo Arabe celebrada en Damasco del 20 al 22 de enero.

Convenio sobre la organización y personalidad jurídica de la Oficina Hidrográfica Internacional.

JUSTICIA.—Decreto por el que se dispone la aplicación de la medida establecida en el apartado b) de la disposición adicional segunda de la ley de Arrendamientos Urbanos en los Municipios de Málaga, Ronda y Antequera.

Combinación judicial.

Expedientes de indulto y de libertad condicional.

EJERCITO. — Decreto por el que se asciende al empleo de general de división al de brigada de Artillería don José Bonal y Galve.

Decretos por los que se asciende al empleo de general de brigada al coronel de Artillería don Francisco Goicorrotea Valdés y al coronel de Infantería don Antonio Marías de la Fuente.

Decreto por el que se asciende al empleo de interventor general del Ejército al interventor de Ejército don Carlos Viera de Abréu.

Decreto por el que se asciende al empleo de interventor de Ejército al coronel de dicho Cuerpo don Daniel de Linos Lage.

Decreto por el que se asciende al empleo de intendente de Ejército al coronel de Intendencia don Salvador Delgado Guerrero.

Decretos por los que se concede a doña Ruperta García Aróstegui y doña Simona Ignacio Sánchez pensiones causadas por Juan Bautista Iribarren García y Vicente Hipólito Ignacio, respectivamente.

Expedientes de trámite.

MARINA.—Decretos por los que se resuelven expedientes de la competencia del Departamento.

HACIENDA. — Decreto por el que se dispone que el Impuesto sobre el Gasto, que grava la fundición de estaño, sea exigido de los industriales que lo utilicen en su fabricación.

GOBERNACION. — Información sobre asuntos del Departamento.

Decreto por el que se declara de urgencia, a efectos de expropiación forzosa, el proyecto de construcción de un embalse o depósito general para el abastecimiento de aguas en el Municipio de Arroyo de la Luz.

Decreto sobre concesión de nacionalidad española.

Expediente relativo al cambio de nombre del Municipio de San

(Continúa en la pág. 12.)

Ayuntamiento de Madrid

UNA POLITICA MEDITERRANEA

España, punta de flecha de Europa lanzada sobre Africa y la masa continental hispanoamericana y cierre occidental del Mediterráneo, tiene, por ello mismo, funciones muy explícitas que cumplir. Por las apuntadas razones geopolíticas y por factores sobradamente conocidos de cultura y de historia, España significa una cabeza de puente, una base insustituíble de diálogo abierto y amigo, de parlamento comprensible, entre Occidente y los pueblos árabes. Todo ello ha sido puesto una vez más en evidencia con la visita a la R. A. U. que acaba de cumplir nuestro Ministro de Asuntos Exteriores. Sus declaraciones al representante de la United Press conforman un temario válido de los argumentos sobre los que se apoya una limpia, leal y fructífera colaboración hispano-árabe.

A propósito de la validez de estas relaciones, el Ministro de Asuntos Exteriores ha recordado, con indudable oportunidad, unas declaraciones del Caudillo en el pasado mes de julio, en las que instaba a revisar la situación de tirantez creada entre las potencias occidentales y los países árabes, sobre la base de hallar unas soluciones racionales y equitativas que insertasen los intereses comunes y complementarios entre ambas áreas políticas. España ha mantenido permanentemente esta tesis de acuerdo y aproximación, de entendimiento claro de las razones, los imperativos y las necesidades de la comunidad árabe y del natural derecho que asiste a estos pueblos, como a todos, a buscar sus propias soluciones nacionales.

La actual visita de nuestro Ministro de Asuntos Exteriores, la amistosa y atenta acogida de que ha sido objeto y sus conversaciones con el Presidente Nasser y con Mahmoud Fawzi constituyen una demostración concluyente de la preocupación, del interés y del abierto espíritu de colaboración de España. También de su avezado entendimiento del singular papel que en la actual coyuntura internacional cabe a los pueblos ribereños del Mediterráneo, el cual sólo podrá ser positivamente conjugado sobre la base de una estrecha y limpia cooperación. En este sentido debe subrayarse la importancia de otros contactos tenidos por Castiella en Roma, Atenas y Beirut. La consolidación de un espíritu mediterráneo de empresa en común, ideal servido con emoción y empeño por España aun en las circunstancias más difíciles, parece encontrar cada día más firmes partidarios. Su consagración en esquemas prácticos de relación será una pieza extraordinariamente valiosa para los pueblos libres y una posibilidad real de asistencia mutua para la necesaria aceleración de los procesos internos de desarrollo en los países más acuciados de fortalecimiento económico y de apertura de mercados para los más evolucionados.

EL QUE MEJOR Y EL QUE MAS

POR

Luis LOPEZ ANGLADA

Según está montada la actual sociedad, a poco que nos detengamos a observar comprobamos que todo es pugna, combate incruento por demostrar que somos cada uno mejores que los otros. No son ya los concursos —profesionales, literarios o simplemente propagandísticos— en los que sólo uno consigue el primer premio; es que todo en nuestro tiempo, nos hace esforzarnos por ser el mejor, el número uno, el «único y raro» de que tanto se alababa Lope de Vega para desesperación de sus colegas en la poesía.

Frases comunes son: «Te quiero más que nadie», con que el ser menos interesado del mundo, el enamorado, se proclama el mejor ante el corazón de la amada. «Tú eres el más listo», «Tú eres el más bueno», dicen, entusiasmados, los hijos pequeños —los mayores ya es otro cantar— a su padre, totalmente convencidos de que Dios les ha deparado realmente el padre más listo y más bueno de la Tierra. Y así van creando su propio afán de llegar algún día a ser ellos los mejores y más inteligentes. Hasta en el instante de la oración queremos ser los más extremosos en eso de humillarnos. Devocionarios hemos leído con expresiones similares a éstas: «Yo, el más inicuo», «Yo, el más pecador de los mortales».

Recordamos aquellos graciosos versos de Benavente:

> «En el «meeting» de la Humanidad
> millares de hombres dicen lo mismo:
> yo; yo; yo; yo; yo; yo...»

Lo peor de esta continua emulación, de esta egolatría, a la que nunca se le encuentra solución de continuidad, es que lentamente va conduciéndonos a una soledad irremediable. Queremos ser el número uno en muchas cosas, en demasiadas cosas, sin darnos cuenta de que, al serlo, nos aislamos más cada vez de los que nos rodean, de los que nos aman «más que nadie», de los que se olvidan de sí mismos para entregarse a nosotros.

No se crea que esta egolatría, que este aislamiento es sólo consecuencia de ser espíritus superiores, consagrados, almas especiales; todo hombre, por modesta que sea su condición en cuanto a sus relaciones con los demás, es el primero en el hogar que haya formado y allí se considera centro del universo. Y si no tiene hogar, lo es en su propia intimidad, en su solitario espíritu.

Y en la vida de relación, ¿quién no aspira a ser el que sabe la mejor noticia, el que ha vivido la mejor anécdota, el que le ha ocurrido el suceso más emocionante? La mayoría de las conversaciones no son sino pugilatos por ver quién es el que más asombro causa, el que más admiración despierta.

¿Quién no quiere ser el más rico? ¿Quién el más admirado? ¿Quién el más querido? Y todos conocemos personas que se precian de ser los más envidiados, los más temidos.

«A mis soledades voy», decía Lope de Vega. Shelley podía refutarle gritando: «Un hombre no es una isla». Y quedándose sólo con la primacía de todas las cosas es como jamás podrá cumplirse el mandato de amor al prójimo, que exige, ante todo, conocimiento, y a éste no se llega sino con humildad y sobre todo con renunciación a toda primacía.

Acaso hallamos topado con la palabra clave, razón de la solidaridad entre los hombres, llave de santidad: renunciación. Claro que para renunciar a algo hay que ser capaz de obtenerlo, y si no recordemos la fábula de la zorra y las uvas. No se puede renunciar a ser número uno en algo cuando no hay posibilidad ni de acercarse a él. Pero sí hay posibilidad de renunciar a la ambición de serlo, que ésta acompaña al hombre desde que la razón se le despierta, y siempre queda la posibilidad de dejar a los que están junto a nosotros que sean alguna vez cabeza en lo que nosotros podíamos serlo. No hablamos de heroicas decisiones, sino de simples renunciaciones que entran en el campo de la urbanidad.

Dar la razón al que nos discute algo que por su trivialidad no merece más apasionamiento, ceder alguna vez en los derechos cotidianos, permitir, venciendo la propia envidia, que los que están junto a nosotros se lleven el triunfo de lo que creemos que es nuestra principal virtud. Y así, renunciando en lo menos, tal vez lleguemos a renunciar de nuestra egolatría, de lo que nos aisla, de lo que nos aleja de los otros, de lo que nos lleva irremisiblemente a la soledad.

Por otra parte, la vida moderna obliga a hacerlo muchas veces, aun a pesar de nuestra personal egolatría. El «espíritu de equipo» que iniciara el deporte, y que las dificultades de la lucha por la vida obligan cada vez más a aceptar, ya nos impone una serie de renunciaciones personales, pero tal vez esto no sea sino trasladar a un plano superior el problema de la persona y las colectividades.

Las renunciaciones de que hablamos son aquellas en que, por realizarlas, no vamos a conseguir ningún premio, ni va a ser el mejor nuestro equipo, ni nosotros vamos a estar por encima de los demás.

Claro que de todo esto es Dios el que tiene, como siempre, la última palabra.

—Nosotros, además del fútbol tenemos otras inquietudes: El dominó, el póker, el julepe...

CORAZÓN del MUNDO

LLEVAR ALGO EN LA SOLAPA

La insignia en la solapa es un instinto degenerado de grandeza. ¿Quién no se la ha puesto alguna vez? La insignia de la profesión, la del equipo de fútbol o la de una marca de motocicletas. Tanto da. El caso es llevar algo en la solapa.

La condecoración es una cosa más seria. O lo era hasta hace poco, en que dos estafadores franceses le han puesto precio: 4.700 francos. Por esta miserable cantidad cualquier petulante podía pavonearse en los actos oficiales luciendo en el pecho la Orden del Mérito Nacional.

Digamos los nombres de estos dos delincuentes, porque ellos merecen también la Medalla del Ingenio: Edmond Gouin y Robert Chaudet. Sabían que en todo hombre, por mínimo que sea, alienta un ansia reprimida de grandeza, una vanidad cifrada en causar la admiración de sus semejantes. ¡Habría que ver los ojitos brillantes de los destinatarios al recibir un oficio en el que se les comunicaba el nombramiento! La nota de gastos por tramiación de expediente sería pagada con placer. Cuatro perras, total, y por cuatro perras, un sueño realizado: una condecoración.

La nota de la agencia añade que «entre las víctimas figuran muchos alcaldes y funcionarios de provincias». Allí, en sus rincones en penumbra, pensarían: «Ah, al fin se me ha hecho justicia, se han reconocido mis méritos», porque todo ser humano cree que tiene muchos méritos y que el mundo está lleno de injusticias. Y después, el regodeo de la vanidad: «Cuando lo sepa el farmacéutico... Cuando presida la procesión el día de la fiesta mayor... ¿Vendrá un ministro a imponérmela o será el propio Jefe de Estado?... Los periódicos hablarán de mí... Y mi mujer, que me creía un mediocre, un pusilánime, un calzonazos... No, no podía pasar inadvertida la labor que estoy haciendo...»

Humo y vanidad, mientras Gouin y Chaudet, sembrando vanidad, sembrando humo, se embolsaban unos cuantos cientos de miles de francos. Su estafa no era tan grande si se piensa que fabricaban sueños, y los sueños, al final, eran mentira. Una hermosa mentira para tantos hombres grises que, de otro modo, hubieran caído en el escepticismo o en el resentimiento.

Desear una condecoración es, en medio de todo, una ambición inocente. Hay ambiciones más peligrosas que hacen mucho más daño. Una condecoración no hace mal a nadie ni a nadie engaña. Sólo, tal vez, a quien la lleva encima.

Por esto, el Tribunal ha sido benévolo. Gouin y Chaudet se pasarán dos meses en la cárcel. Dos meses ajenos a todas las pompas humanas, riéndose un poco de su travesura y otro poco lamentando no tener potestad suficiente para que esas condecoraciones fueran de verdad.

Bastantes engañados no volverán a desear una condecoración en su vida. Mirarán a cada momento su solapa vacía después de haber tirado al cubo de la basura la insignia de su cargo, de su peña o de su equipo de fútbol.

Ramón NIETO

Ayuntamiento de Madrid

PETICION DE REFORMA DE LAS ENSEÑANZAS MERCANTILES

SE SOLICITA QUE EL PERITAJE MERCANTIL QUEDE REFUNDIDO E INTEGRADO EN EL BACHILLERATO LABORAL ADMINISTRATIVO

Una Sección de Ciencias Comerciales en la Facultad de Políticas y Económicas

Ayer dábamos noticia de que había sido entregado al Ministro Secretario General del Movimiento un estudio sobre las enseñanzas mercantiles, en el que se propone una profunda reforma de las mismas. Dicho estudio ha sido realizado por una Ponencia especial, dentro del Seminario de Estudios Universitarios de la Delegación Nacional de Organizaciones.

Al ser reorganizados los servicios de la Secretaría General del Movimiento fue creada la Delegación Nacional de Organizaciones, a la que compete el encuadramiento de los miembros activos del Movimiento y la ordenación de unas funciones para los mismos, concordes a la preparación y vocación de cada uno de ellos y a los requerimientos de la hora presente. Dentro de la Delegación, los Seminarios constituyen una pieza fundamental. En ellos se agrupan los hombres de vocación estudiosa, para abordar los problemas teóricos y vivos que interesan al país en los múltiples sectores de su actividad. Acaso sea esta de la entrega de estudio sobre reforma de las enseñanzas mercantiles la primera aparición pública de los Seminarios en su nueva estructura. Por ello creemos de interés una mayor atención a la noticia y una puntual referencia al trabajo de esta Ponencia, que por su contenido, su realismo y el perfil del problema abordado explica suficientemente el talante y la importancia de la labor encomendada a los Seminarios.

LA PONENCIA

Preside la "Ponencia de la reforma de las enseñanzas mercantiles" Jesús Aparicio Bernal, Jefe Nacional del S. E. U. y Director del Seminario Universitario. La integran los intendentes mercantiles Francisco Hortelano, José Gámez, Félix Benito y Francisco Bosqued; los profesores mercantiles Ricardo Wicental y Martín Martín Garrido y el estudiante José María Santos. La Ponencia ha contado también con la colaboración especial de Alberto San Román.

ANTECEDENTES DEL PROBLEMA

Las Escuelas de Comercio instituidas en España hace más de cien años fueron creadas y estructuradas por varios reales decretos y disposiciones complementarias, de las cuales cabe destacar el real decreto de 18 de marzo de 1857. En un principio tuvieron una reglamentación poco consistente, dándose diversidad de planes de estudio, los cuales en su corta vida sufrieron bastaotes alteraciones y modificaciones. La organización misma de las Escuelas padeció de análoga suerte, hasta que por real decreto de 31 de agosto de 1922 se estableció su estructura definitiva

El primer intento de reorganizar esta clase de enseñanzas en España se hizo en 1953, al disponerse, por ley de 17 de julio, que la Facultad de Ciencias Políticas y Económicas absorbiese los estudios de intendente mercantil y actuario de Seguros, pero dejando fuera de la Universidad enseñanzas mercantiles tan fundamentales como las del profesorado,

Pero la ley de 1953 no resolvió absolutamente el problema al conservar la subsistencia de una dualidad de enseñanzas que habilitaban para cometidos análogos.

Otro problema surgido últimamente es el que plantea la aparición del Bachillerato Laboral Administrativo Elemental y Superior, creado por decreto de 5 de septiembre de 1958 del Ministerio de Educación Nacional, Estos estudios vienen a constituir una realidad en el panorama de la enseñanza española, que da lugar por otra parte a un evidente paralelismo entre sus enseñanzas y las del peritaje mercantil.

Fruto del trabajo de la Ponencia son las siguientes

CONCLUSIONES

Las enseñanzas del peritaje mercantil quedarían refundidas e integradas con las del Bachillerato Laboral de modalidad Administrativa.

La actual Facultad de Ciencias Políticas, Económicas y Comerciales podrá quedar constituida en tres secciones, cada una de las cuales tendría una denominación característica integrada en la general mencionada, con un mismo Decanato y organización, así como con título único, pero con la mención de la sección correspondiente, como determina la ley de 1953.

Las restantes enseñanzas mercantiles quedarían integradas en la nueva Sección de Ciencias Comerciales de la Facultad, con los grados de licenciatura y doctorado, distribuidos en cinco cursos para el primero y ateniéndose a lo que determinan las disposiciones vigentes para el segundo.

Para cursar los estudios en la nueva sección de la Facultad sería preciso poseer los títulos de bachiller de Grado Superior o Bachillerato Laboral Administrativo Superior y cumplir los requisitos y pruebas de acceso a la Universidad prevenidos en las leyes de Enseñanza Media y Ordenación Universitaria y sus disposiciones complementarias. Asimismo tendrían acceso a estos estudios los actuales peritos mercantiles.

En el último curso de la licenciatura (Sección de Comerciales) se podría optar por la especialización en la rama actuarial.

Los licenciados de la Sección de Comerciales que cursen la especialidad actuarial en el último año de la licenciatura, recibirían, además del título académico de licenciados, el profesional de actuarios, único que habilita para el ejercicio de esta profesión, como dispone el artículo 23, párrafo segundo, de la ley de 17 de julio de 1953.

Los actuales licenciados en Ciencias Políticas, Económicas y Comerciales (Sección de Económicas y Comerciales), intendentes mercantiles y actuarios de Seguros podrían obtener el título de doctor en la nueva sección mediante la redacción y aprobación de una tesis que había de consistir en un trabajo inédito sobre la materia de su especialidad.

Los actuales profesores mercantiles podrían obtener el de licenciados en Ciencias Políticas, Económicas y Comerciales, Sección de Comerciales, por cualquiera de los dos sistemas que se especifican a continuación:

a) Mediante la aprobación de una reválida lo suficientemente extensa como para poderse determinar en ella que se han adquirido los conocimientos precisos, no incluidos en el plan de estudios del profesorado mercantil y que podría ser liberatoria por materias.

b) Mediante la asistencia de cursos intensivos en las materias no incluídas en el plan de estudios de las Escuelas de Comercio, en los que se preverían las correspondientes dispensas de escolaridad para los residentes fuera de las ciudades en donde no haya Facultad de Ciencias Políticas, Económicas y Comerciales, o para aquellos que por causas justificadas no pudiesen asistir a los mismos.

De los sistemas apuntados, se propone preferentemente el primero sobre el segundo, toda vez que una reválida puede tener una extensión indefinida, y existe un considerable número de titulares mercantiles que han conseguido la suficiente formación técnica-científica por su personal condición de estudiosos, o en la preparación de oposiciones. De otro lado, sus edades y la posición personal alcanzada, gracias a su prestigio profesional, no aconsejan el que se les considere en la actualidad como simples alumnos de una Facultad.

La Universidad, al determinar las materias que comprendería la reválida y la extensión de las mismas, podría garantizar con su examen la formación técnica y científica de los que concurriesen a la prueba, y a los titulares mercantiles que estuviesen realmente preparados les permitiría revalidar sus conocimientos y su categoría al tiempo que para aquellos con una formación deficiente supondría la necesidad de realizar unos estudios que en muchos casos serían superiores a varios cursos académicos de la propia Facultad.

El régimen de reválida de los títulos de licenciados se podría mantener durante un plazo no superior a los cuatro años, contados desde la aparición de la reforma de las enseñanzas mercantiles que se propugna. Una vez concluído este período y desde el momento de la aparición de la reforma, para quienes así lo deseasen, se establecerían las oportunas convalidaciones de estudios entre el profesorado mercantil y la licenciatura en Ciencias Comerciales.

Los actuales estudiantes de las Escuelas Profesionales de Comercio podrían concluir sus estudios en el plan vigente, y una vez obtenido el título de profesor mercantil, someterse a las pruebas o cursos a que hace referencia la conclusión anterior o bien adaptar sus estudios, mediante las convalidaciones oportunas, al plan de la nueva sección de Ciencias Comerciales.

Los títulos de bachiller laboral administrativo superior y los de licenciado en Ciencias Políticas, Económicas y Comerciales (sección de Económicas Comerciales), los de intendente mercantil y actuario de seguros habrían de habilitar para el ejercicio profesional según lo que establezca para cada uno de ellos la ley que regule el estatuto profesional y en el que se prevería asimismo la situación de los actuales peritos y profesores mercantiles que no se hubieran adaptado al nuevo sistema, pero manteniéndoles las atribuciones profesionales que poseían con anterioridad al mes de julio de 1953.

EL FRAUDE DE LOS PARTIDOS POLITICOS

De la obra de J. J. Rousseau dijo Arthur Chuquet: "Falta en sus escritos la unidad de conjunto, el método, el enlace de las partes que constituyen el todo". Chuquet se refería exclusivamente a la manera de escribir del ginebrino. A su estilo. Sin embargo, la crítica podría ser trasladada en análogos términos al sistema político soñado por el autor del "Emilio".

En uno de sus escritos quiso explicar Rousseau, muy pedagógicamente por cierto, con una imagen gráfica y feliz, su teoría de la voluntad colectiva, del sufragio universal inorgánico. Se valió para ello de una antiquísima y hermosa leyenda japonesa: en un tiempo lejano y en una ciudad lejana, en la que el loto florecía en la vecindad de los dioses implacables y de los ritos ancestrales, se acostumbraba a realizar, en fecha muy señalada, un extraordinario juego. Se arrojaban al aire los trozos de un niño previamente despedazado y se recogía, a la caída, el cuerpo del niño otra vez entero y con vida. El milagro de la reunión, ese misterioso instante de la comunión de las partes, esa resurrección de los despojos en la unidad primitiva, la explicaba la leyenda japonesa en la participación de una divinidad favorable.

El ejemplo de Rousseau es extraordinariamente plástico y atractivo. Una a manera de síntesis poética de "El contrato social". La mecánica del sufragio universal, a través de la cual quiere darse expresión univalente a la voluntad colectiva, es concretamente eso que relata la leyenda nipona: el arbitrario despedazamiento del cuerpo social, su lanzamiento informe al vacío y su rescate cuando ya compone unidad orgánica. Pero si los trozos del niño de la leyenda eran reunidos y dotados de aliento por la intervención de una fuerza extrahumana, de una decisión divina, en el supuesto liberal se pretende que el milagro se haga por imperativos combinatorios de la razón matemática. La lógica liberal dice: un niño tiene una cabeza, un tronco, dos brazos y dos piernas; destruyamos el conjunto, arrojémosle en una caja y esperemos a que su propia inercia reúna de nuevo la cabeza, el tronco, los brazos y las piernas y se nos llegue otra vez el niño con una sonrisa horaciana. Pero sucede, de hecho, como no tiene por menos de suceder, que la destrucción irreparable del cuerpo coincide con su descuartizamiento. Luego, podrá realizarse a lo sumo una compostura anatómica con vistas al enterramiento. El cuerpo social constituye unidad orgánica, sometida a fuerzas y a tensiones naturales en las que descansa su quebradizo equilibrio. Un intento de sistematizar de alguna manera la expresión de la voluntad de los individuos que integran el cuerpo social, en cualquiera de sus ámbitos espaciales, no puede hacer renuncia ni olvido de esa realidad imperiosa del orden natural, de las fuerzas reales que condicionan el organismo social. La libertad, por tanto, que comenzó siendo privilegio para acabar necesariamente en derecho universal, en reconocimiento de un bien inseparable de la personalidad, no puede ser desgajada en su ejercicio del sistema natural de tensiones que confluyen en la armonía social. "La libertad — dirá Ruggiero al analizar la obra de Montesquieu—, que los razonadores abstractos consideran como un derecho innato, se revela, en cambio, al observador sagaz como cosa dependiente de muchas circunstancias y, a su vez, productora de muchos efectos, que no cabe deducir de ningún concepto apriorístico."

El liberalismo continental europeo lleva su querencia hasta el máximo extremo del fraccionamiento. Los grupos políticos, en los que artificialmente se trata de hacer coincidir la más pura expresión de la voluntad individual, se descomponen en una multiplicidad inquietante e irritable. Los partidos —escribe un tratadista liberal— se han modelado sobre el particularismo de los intereses y han llegado hasta sumergirse en las charcas fangosas de las ambiciones y de las rivalidades personales." En este punto de traslación de las motivaciones gremiales, la lucha de partidos tiene dos únicas salidas: la conquista del Poder por un solo partido, la dictadura de partido y el Gobierno de coalición. Ni en uno ni en otro caso puede ser presumida, ni siquiera en su mínima pureza, la tesis liberal, el sueño geórgico y municipalista de Rousseau. La mayoría parlamentaria absoluta degenera inevitablemente en tiranía. La coalición destruye el bien común, el interés general, en puro arreglo y componenda, en tráfico fraudulento de intereses parciales.

Ayuntamiento de Madrid

FACIL DIALOGO DE ESPAÑA CON LAS NACIONES ARABES

"Las circunstancias internacionales han impedido la visita de Nasser a nuestra Patria"

"ESTAMOS PREPARANDO CON GRAN EMPEÑO EL MILENARIO DEL CALIFATO DE CORDOBA"

(Continuación de la página 7.)

una más eficaz defensa de los mutuos intereses.

No hay duda que contactos frecuentes como el que acabamos de mantener el doctor Fawzi y yo resultan siempre interesantes y fructíferos en grado sumo.

En el camino hacia el entendimiento y la concordia entre los pueblos España ofrece, como ya he señalado, la contribución de su facilidad de diálogo con los árabes. Esta espontánea y mutua simpatía tiene sólidos fundamentos.

En primer lugar, los profundos vínculos históricos, culturales y de sangre que nos unen a estos pueblos.

Es muy grato igualmente para los árabes, como lo ha recordado estos días su Prensa con unanimidad y reiteración, que España sea, con la Santa Sede, el único país europeo que no ha reconocido a Israel. Esto, naturalmente, no quiere decir que los españoles abriguen el menor prejuicio antijudío de signo racista. Recuérdese la generosa protección que el Estado español brindó a las minorías sefarditas durante el pasado conflicto.

Tampoco España encuentra las trabas de aquellas potencias que tienen que defender grandes intereses materiales o antiguas concesiones económicas sometidas hoy día a revisión.

ESPAÑA NO TIENE PREJUICIOS POLITICOS

Por otra parte, podemos ofrecerles una amistad más completa al no tener los españoles los prejuicios políticos de ciertos gobernantes incapaces de admitir —siquiera sea por el temor de lavantar críticas de sus adversarios en la política interna—el derecho de cada pueblo o gobernarse como mejor le conviene. Olvidan la réplica de uno de los siete sabios de Grecia cuando le preguntaron: "¿Cuál es la mejor Constitución," Con tanta delicadeza como prudencia, Solón, a su vez, planteó esta doble interrogante: "¿Para quién? ¿En qué momento?"

Si España tiene con los árabes un fácil camino en el terreno político, dispone de un fecundo campo de posibilidades en el dominio de las relaciones culturales. Precisamente ahora estamos preparando con gran cuidado el milenario del Califato de Córdoba, en el que aspiramos participen todos los pueblos árabes.

Además, el interés de estos pueblos por lo español no se limita al recuerdo histórico, sino que siempre tiene latido de actualidad. Baste recordar que casi tres millones de sirios y libaneses, establecidos en América del Sur, hablan nuestra lengua.

Por último, en el terreno económico, aunque España no tiene la capacidad de algunas grandes potencias, estimo que podemos y debemos incrementar el intercambio comercial.

En los últimos años la industria española se ha desarrollado considerablemente y hoy empieza a estar en condiciones de ofrecer una extensa gama de productos industriales que pueden interesar a los países árabes —transformados metálicos de todas clases, productos químicos, instalaciones sanitarias, tejidos, etc.

Para dar a conocer estas posibilidades, España se propone asistir a la próxima Feria de Damasco y tomar todas las medidas complementarias que sean necesarias.

El aumento en la venta de estos productos industrialos proporcionará a mi país los medios de pago necesarios para incrementar a su vez las compras de algodón, petróleo, fosfatos y las otras muchas mercancías de interés que los países árabes le pueden facilitar.

CONTACTOS CON LOS POLITICOS MEDITERRANEOS

—¿Cambiará impresiones con algún líder occidental sobre los resultados de las conversaciones que ha mantenido?

—La moderna vida diplomática se caracteriza precisamente por la frecuencia de estos contactos. Continuamente se nos presentan ocasiones de cambiar impresiones personalmente. Y, naturalmente, el tema del mundo árabe, por su extraordinaria importancia, merece de todos mucha atención.

Ya antes de mi llegada a El Cairo tuve pruebas del interés que había suscitado este viaje. A mi paso por Roma, el primer ministro Fanfani—que estaba en aquel momento en París—me hizo llegar una carta personal. Y en la escala de Atenas mantuve un interesantísimo cambio de impresiones con el ministro de Asuntos Exteriores, Averoff, que tuvo la amabilidad de interrumpir un Consejo de Ministros para acudir a saludarme al aeropuerto. Apenas iniciado el regreso a España he tenido en Beirut la ocasión y el placer de entretenerme durante más de una hora con mi colega y amigo el ministro de Asuntos Exteriores libanés.

Nada tendrá de extraño, pues, que en estos días se presenten nuevas ocasiones de hablar de estos temas.

—¿Ha invitado al Presidente Nasser a visitar España? Y si es así, ¿qué fecha ha sido fijada?

—En 1955, y con ocasión de la visita de una Misión militar egipcia a España, esa invitación quedó formulada. Mucho nos halagaba, en efecto, el saber que una figura internacional tan relevante tenía la ilusión de realizar este viaje. Circunstancias internacionales de todos conocidas han impedido hasta la fecha su cumplimiento.

Naturalmente nuestra invitación sigue en pie y si, al fin, como espero, el Presidente de la R. A. U. puede ser nuestro huésped, el pueblo español lo acogerá con la cordialidad, admiración y simpatía que merecen, tanto su vigorosa personalidad como el impulso que ha sabido dar al resurgimiento de su pueblo.

CASTIELLA ESPERA QUE SU VIAJE "HAYA SIDO UTIL PARA LA CAUSA MEDITERRANEA"

ROMA.—Procedente de Damasco, y de paso para Madrid, llegó al aeropuerto de Ciampino el Ministro español de Asuntos Exteriores, don Fernando María Castiella.

Acudieron a cumplimentarle altos representantes del ministerio de Relaciones Exteriores italiano y de la Secretaría de Estado de Su Santidad, así como los embajadores de España en Italia y Santa Sede.

Preguntado por los periodistas italianos sobre sus impresiones del viaje, el Ministro Castiella hizo en italiano las siguientes declaraciones:

«Soy un amigo de Italia, no sólo en el aeródromo de Ciampino cuando me encuentro con los periodistas, sino, como he dado y daré pruebas de ello, en cualquier parte del mundo donde me encuentre. Por eso abrigo la esperanza de que este viaje mío a la R. A. U. haya sido útil para servir a la causa de una auténtica y completa solidaridad mediterránea, en la cual vuestro país—así como Grecia—tiene un tan importante papel que jugar. Las tres península, en efecto, lo repetiré una vez más, son como unas manos tendidas de lo que llamamos el Occidente hacia los países árabes.

GRATITUD DE CASTIELLA POR EL RECIBIMIENTO DE ROMA

No encuentro palabras para expresar mi gratitud por el recibimiento tan cordial, tan verdaderamente amistoso, que he encontrado en mi visita a las dos grandes provincias, en pleno resurgimiento, de la República Arabe Unida. Los nombres de España y del General Franco brotan aureolados de simpatía en todos los ambientes.

Mis coloquios en El Cairo, tanto con el Presidente Nasser como con mi querido colega el doctor Fawzi, han estado presididos por ese tono de franqueza y de lealtad que son la base de una auténtica amistad. Así lo han proclamado mis ilustres interlocutores.

EL VIAJE DE FANFANI HA SERVIDO A LA CAUSA DE LA PAZ

No ha sido mi viaje una jira turística ni una visita protocolaria. En El Cairo, durante muchas horas, en sucesivas entrevistas, he podido cambiar impresiones con los más altos dirigentes de la R. A. U., habiendo comprobado en ellos, aparte de la solidez de los vínculos que unen a España con los países árabes, que el viaje de vuestro primer ministro, Fanfani—y esto lo digo con satisfacción de europeo—, ha servido—al igual que espero que el mío sirva—a la causa de la paz. De una paz que sólo podrá consolidarse mediante nobles esfuerzos de mutua comprensión—creadores, a su vez, de una confianza recíproca—, a la que nosotros, países mediterráneos, tan fácilmente llegamos.

JORNADAS DE SERIO TRABAJO EN DAMASCO

En Damasco, donde la provebial hospitalidad y la amistad de la R. A. U. se han puesto otra vez de manifiesto, he estado reunido durante tres días con los jefes de las Misiones diplomáticas españoles en el mundo árabe. Han sido jornadas de serio trabajo. Estoy seguro de que resulttarán en extremo provechosas para intensificar una amistad con los pueblos árabes, amistad que no puede consistir sólo en frases amables y expansiones afectivas, sino que puede y debe traducirse en nuevos pasos que unos y otros debemos dar hacia adelante con la mira puesta en la paz y en el bienestar de nuestros pueblos.» (Efe.)

SALIDA DE CASTIELLA DE DAMASCO

DAMASCO. — A su salida de Damasco para España, después de una visita de nueve días a la R. A. U., el Ministro de Asuntos Exteriores español, señor Castiella, fué despedido en el aeropuerto por una Delegación gubernamental, presidida por el ministro del Tesoro para la región siria, Abul Uajad Haumad. (Efe.)

ESCALA EN BEIRUT

BEIRUT. — En su viaje de regreso a Madrid, el Ministro español de Asuntos Exteriores y su séquito se detuvieron, durante una hora en Beirut. En el aeropuerto de esta capital fueron recibidos por el ministro de Asuntos Exteriores del Líbano, señor Ojeini; el embajador de España en Beirut y altas autoridades. Ambos ministros hicieron un breve recorrido por la ciudad y mantuvieron un cambio de impresiones. (Efe.)

ELOGIOS A ESPAÑA EN LA PRENSA LIBANESA

BEIRUT. — La Prensa libanesa ha seguido con gran atención la visita del Ministro de Asuntos Exteriores don Fernando María Castiella a la República Arabe Unida.

Los principales periódicos, tanto musulmanes como cristianos, y especialmente «L'Orient», «Al Hayat» y «Al Siasa», publican comentarios muy favorables a España y elogian su tradicional y sincera amistad hacia los árabes.

«Al Siasa» dice que «España fué el primer país occidental en comprender y respetar el movimiento nacionalista árabe y sus aspiraciones». (Efe.)

Se constituye la Junta del Doctorado de Ingenieros y Arquitectos

PRESIDIO EL DIRECTOR GENERAL DE ENSEÑANZA TECNICA EN REPRESENTACION DEL MINISTRO

Bajo la presidencia del director general de Enseñanza Técnica, en representación del Ministro de Educación Nacional, se constituyó la Junta calificadora para el doctorado de arquitectos e ingenieros con arreglo a la nueva ley de Enseñanzas Técnicas.

El director general comenzó dando posesión al presidente, señor Martín-Sánchez, y a los vocales, señores Torroja, ingeniero de Minas y rector de la Universidad de Barcelona; López Otero, director de la Escuela de Arquitectura de Madrid; Martín de Vidales, director de la Escuela de Ingenieros de Caminos, Canales y Puertos; Fernández Avila, ingeniero naval y director de la Siderúrgica de Avilés, y Ceballos y Fernández de Córdoba, ingeniero de Montes, del Consejo Superior de Investigaciones Científicas.

El director general de Enseñanza Técnica explicó a continuación el propósito del Ministerio que al crearse por la ley de Enseñanzas Técnicas el nuevo título de doctor arquitecto y de doctor ingeniero desea que puedan obtenerlos los ingenieros y arquitectos que realizaron sus estudios con arreglo a los largos y difíciles planes antiguos, y que les conferían todos los derechos inherentes al título de doctor.

Se refirió a continuación a los trabajos de la Junta que se constituía y de la importancia que habían de tener para el futuro de las enseñanzas técnicas superiores.

Aludió también al escrito elevado sobre estos problemas por el Instituto de Ingenieros Civiles.

Después de las palabras del director general de Enseñanza Técnica, la Junta comenzó sus trabajos, bajo la presidencia de don Fernando Martín-Sánchez, y se acordó, en primer lugar, nombrar secretario de la misma al director de la Escuela de Ingenieros de Caminos, señor Martín de Vidales, y que constase en acta el duelo por la muerte del académico de Ciencias Exactas e ingeniero industrial señor Velasco de Pando, miembro de la Junta, fallecido hace pocos días.

Por último se inició el despacho de los primeros expedientes de títulos de doctor que se habían ya presentado

EL DOCTORADO DE ARQUITECTOS E INGENIEROS

Los actuales arquitectos e ingenieros conservan la categoría de doctores que les reconocían las leyes vigentes y que les ha confirmado la nueva ley de Enseñanza Técnica del 20 de julio de 1957. Mas para la obtención de los nuevos títulos de doctor arquitecto y doctor ingeniero, creados por esta última ley, deberán optar por la aportación de sus méritos y trabajos realizados en su vida profesional o por el desarrollo de una tesis y su aprobación ante un Tribunal de la Escuela Superior Técnica correspondiente, según previene el artículo 12 de dicha ley de Enseñanza Técnica, que oportunamente se reglamentará.

Los que opten por el primer procedimiento deberán elevar sus instancias, acompañadas de todos los méritos y trabajos que deseen, a la Junta General Calificadora para la obtención del título de doctor arquitecto o doctor ingeniero, creada con arreglo a las órdenes del Ministerio de Educación Nacional de 3 de junio de 1958 ("B. O. del Estado" del 14 de junio, página 1089) y 11 de julio de 1958 ("Boletín Oficial del Estado" del 18 de agosto, página 7425) antes del 1 de julio de 1959. Dicha presentación la verificarán en el domicilio de la Junta calificadora, en el Consejo de Educación Nacional, calle de San Bernardo, número 49 (antiguo Rectorado de la Universidad Central) los días laborables, de once a trece horas.

Cualquier información que deseen podrán solicitarla por escrito dirigido a dichas señas y a la Secretaría de la Junta calificadora mencionada.

EL MINISTRO DE OBRAS PUBLICAS, A LAS PALMAS

Por vía aérea sale hoy, con destino a Las Palmas, el Ministro de Obras Públicas, general Vigón, acompañado por el secretario general técnico, don Aníbal Carral, y el director general de Puertos, don Gabriel Roca.

O. N. U.

Las Naciones Unidas organizan, para el mes de abril de 1959, un examen de aptitud para el cargo de traductor al español con destino a la Sede, Nueva York.

Los candidatos deberán ser de lengua materna española, menores de 50 años y poseer un título universitario o una experiencia equivalente y un conocimiento profundo del inglés y del francés o del ruso.

Las solicitudes deberán dirigirse a:

Division du personnel
Bureau No 252
Office Européen des Nations Unies
Genève, Suisse,

antes del día 10 febrero de 1959, límite para la admisión de solicitudes. Deberán acompañar a su petición un sobre de 10×22 centímetros, como mínimo, en el que figurarán el nombre y la dirección correspondiente.

Ayuntamiento de Madrid

EL XVI CONGRESO INTERNACIONAL DE VETERINARIA SE CELEBRARA EN MADRID

ASAMBLEA DE EMPRESARIOS DE CIRCO

SE TRATO DE LA PREVISION SOCIAL DE LOS ACCIDENTES DE TRABAJO

En los locales del Sindicato Nacional del Espectáculo, y bajo la presidencia de los Mandos nacionales del mismo, han celebrado Asamblea general los empresarios españoles de circo.

Entre los temas principales debatidos figura el relativo a la actuación de empresas extranjeras, acordándose estudiar unas normas convenientes que regulen dicha actuación.

Se habló ampliamente de los accidentes de trabajo de los artistas de esta especialidad, para los que se gestionará sean acogidos por el ramo de previsión y poder disfrutar de los beneficios que suponen los seguros sociales establecidos en España.

Otra gestión a realizar se refiere a conseguir de la Dirección General de Industria un trato especial y diferente del que se aplica a los feriantes en relación con el consumo de luz, pidiendo sea aplicada a los circos la tarifa corriente de consumo de energía eléctrica mediante contador.

Finalmente todos los asistentes acordaron solicitar del Jefe Nacional del Sindicato la oportuna autorización para constituir la Agrupación Sindical Autónoma de Empresas Circenses de España.

CURSILLO DE PRODUCTIVIDAD EN SEGOVIA

HAN ASISTIDO EMPRESARIOS DE INDUSTRIAS QUIMICAS, MADERA, METAL, ALIMENTACION Y CONSTRUCCION

SEGOVIA

(De nuestro corresponsal). — *En estos momentos en que tan rápidamente se evoluciona industrialmente —como en tantas otras cosas— los empresarios segovianos están demostrando un gran afán de superación y un deseo lógico, por otra parte, de ponerse a tono con la etapa industrial que nos ha tocado vivir. Por ello, las Empresas más importantes, representadas por sus propios directores, propietarios o por los técnicos de más responsabilidad, han asistido con el mayor interés al I Cursillo de Productividad organizado por la C. N. S., y que ha sido desarrollado por el técnico en productividad de la Delegación Nacional de Sindicatos, señor Cobos.*

Los empresarios de Quimicas, Madera, Metal, Alimentación y Construcción han mostrado reiteradamente su satisfacción por este curso —de una semana de duración— y elogian la iniciativa de la C. N. S. al organizarlo a través de su Vicesecretaría de Ordenación Económica, cuyo titular ha trabajado con acierto para que el curso se haya desarrollado con la mayor comodidad y eficacia.

El acto de clausura estuvo presidido por el Gobernador Civil y Jefe Provincial del Movimiento, camarada Andrés Marín Martín; Delegado Provincial Sindical, Montoya Rico, y otras primeras autoridades, y tras la proyección de unas películas sobre las más modernas teorías referidas a la productividad habló el Delegado Sindical para asegurar que la C. N. S. no regatearía esfuerzos y que a estos cursos asistan cuantos empresarios lo deseen. Visto el éxito del que acaba de finalizar, en breve se organizarán otros. Téngase en cuenta que no deben asistir a los mismos más de 20 ó 25 empresarios.

Diego MARTINEZ CEJUDO

El proyecto de la Mutualidad Agropecuaria fué expuesto a los campesinos de Guipúzcoa

SE CELEBRO UNA ASAMBLEA EXTRAORDINARIA EN SAN SEBASTIAN

SAN SEBASTIAN.—Se ha celebrado una Asamblea extraordinaria de la Cámara Oficial Sindical Agraria guipuzcoana en la Delegación Provincial de Sindicatos, bajo la presidencia del Subdirector Jefe del Servicio Nacional de Seguridad Social Agraria, Diego Aparicio; Delegado Provincial de Sindicatos, Cristóbal Martell; Presidente de la Cámara, don Roque Arámbarri, y otras personalidades.

La concurrencia de trabajadores agrícolas representaba a once mil familias campesinas, encontrándose atestado el local.

El camarada Aparicio expuso detalladamente el proyecto de Mutualidad Agropecuaria, en la que se encuadrarán todos los hombres del quehacer agrícola de España para recibir los beneficios de la Seguridad Social. Afirmó que se halla a punto de publicación el decreto regulador del funcionamiento de esta Mutualidad, que, siendo nacional, descansará en las Hermandades Sindicales de Labradores y Ganaderos, a efectos provinciales y locales, y constituirá un instrumento ágil y descentralizado, elemental y sencillo, en manos de los propios mutualistas.

«Existen —dijo— unos avances de estudio en cuanto a cotizaciones y prestaciones, pero aun nada en concreto puede decirse, pues los técnicos no han terminado su trabajo.»

Agregó que la seguridad social del campo la debe costear el propio campo, y que no se pueden esperar ayudas de otros sectores. En cuanto al caso de trabajadores autónomos, nuestros «casheros», tendrán que abonar la cuota como propietarios, la que, naturalmente, debido a la poca extensión de sus propiedades, será mínima, y la cuota correspondiente como beneficiarios.

Terminado el amplísimo informe, que fué interrumpido por prolongadas ovaciones, en las que se reflejaba la satisfacción que han producido en los medios afectados estas disposiciones del Ministro de Trabajo, se entabló un animado coloquio, manifestándose unánimemente la Asamblea en favor de la Mutualidad y resolviendo remitir un telegrama expresándolo así al titular del Departamento.

PREMIOS DEL CONCURSO SOBRE TEMAS DE CONCENTRACION PARCELARIA

El Jurado calificador del concurso convocado por el Servicio de Concentración Parcelaria sobre temas concretos de concentración, publicados en la Prensa periódica correspondientes al segundo semestre del pasado año 1958, acordó conceder los siguientes premios:

Primero, de 1.500 pesetas, a don Ginés de Gea Amorós, autor del artículo titulado «La concentración parcelaria es la técnica agronómica que más beneficia al pequeño cultivador», inserto en «La Gaceta Regional» de Salamanca, correspondiente al día 5 de agosto del pasado año.

Segundo, de 1.500 pesetas, a don Ramón de Campoamor Freire, autor del trabajo titulado «Los aparceros ante la concentración parcelaria», publicado en el «Diario de León» del día 3 de diciembre de 1958.

Asimismo, dado el interés del trabajo presentado por don Alfredo Olavarría Bragado, titulado «Concéntrate, labrador», publicado en el periódico «El Diario de Avila» del día 15 de diciembre pasado, el Jurado acordó premiarle con la cantidad de 1.000 pesetas en calidad de accésit a los premios convocados.

CUATRO MIL HECTAREAS REPOBLADAS EN CACERES DURANTE EL PASADO AÑO

CACERES.—Durante el pasado año el Patrimonio Forestal del Estado desarrolló intensa labor de repoblación en diversas regiones de la provincia. Más de 4.000 hectáreas han sido repobladas y han recibido principalmente los beneficios de la repoblación, además de la región de Las Hurdes, que se rige por régimen especial en estas obras; comarcas del centro de la provincia, cuya estructura del terreno exigía esta medida, con la que se han proporcionado beneficios incalculables para los respectivos vecindarios.

LEA USTED
MARCA
DIARIO DEPORTIVO DE LA MAÑANA

ESTUDIOS EN TORNO A LA FAMILIA

Se plantea con carácter de agudeza, en todos los sentidos, el hecho de la familia, al tiempo que como unidad de convivencia y célula social primaria, como ciencia suscepcible de estudio, de investigación minuciosa, con un campo amplio y pleno de interesantes matices.

Este campo, la propia familia en sí —justo es reconocerlo—, constituye ambiente apenas explorado, escasamente desarrollado hasta nuestros días en España, tanto en sus propias concepciones como en cada uno de sus detalles. Salvo en algunos casos aislados, en su mayor parte realizaciones prácticas, el tema familiar ha soportado un vacío científico a su alrededor, una falta casi absoluta de bases teóricas en nuestra Patria.

Frente a un sinfín de teorías, investigaciones, encuestas, etc., presentadas en múltiples países extranjeros, acompañadas de una inmensa proliferación de entidades preocupadas por el estudio y la acción familiar desarrollada en esos países, encontramos en España únicamente algunos ensayos aislados, casi todos de carácter asistencial, eminentemente prácticos, cuyo mayor problema es precisamente la falta de un complejo doctrinal y de unidad de criterio teórico.

Apenas han sido abordados con cierta unidad y continuidad la masa de problemas sociológicos y jurídicos que plantea la existencia e importancia de la célula familiar.

El Congreso de la Familia Española, que organiza para el próximo mes de febrero la Delegación Nacional de Asociaciones, en su misma preparación se ha enfrentado esencialmente con esta tarea: buscar por medio del estudio la unidad de teoría, el eje doctrinal en torno al cual giren las realizaciones concretas. Por medio de sus publicaciones va abriendo el camino a posteriores y más profundas investigaciones.

Hasta ahora ocho han sido los temas aparecidos, en uno de ellos, de carácter informativo, el Gabinete Técnico de la Delegación Nacional de Asociaciones expone la actividad del movimiento familiar internacional. El resto de las publicaciones hasta el presente invesigan temas de tan alto interés como "Familia y escuela" —estudio realizado asimismo por el Gabinete Técnico, reuniendo varios estudios de eminentes tratadistas extranjeros—; "La familia y la educación", realizado por don Adolfo Maillo, inspector de Enseñanza Primaria del Ministerio de Educación Nacional; "La familia en la doctrina del Movimiento", por don Juan José Bellod, director del Gabinete Técnico; "Institución jurídica de la familia española", por el catedrático de Derecho Civil don Pascual Marín Pérez; "Sociedad y familia", del padre Martín Brugarola, Asesor Eclesiástico Sindical; "Política social española en relación con la familia", de don Manuel Alonso García, catedrático de Derecho del Trabajo de la Universidad de Barcelona, y, por último, los estudios y conclusiones de una Comisión Provincial del Congreso —la de Barcelona—, respecto a los más acuciantes problemas de la actualidad familiar.

Todo ello refrendado por tan prestigiosos nombres en las materias respectivas, constituye el comienzo del camino que conduce a la creación de la que pudiera denominarse "Doctrina de la familia".

Sin duda la aparición de estas publicaciones, como la propia realización del Congreso, es una promesa fecunda, una esperanza evidente de que la ciencia familiar dará un paso adelante en España y pasará a concretarse en una forma real, en un conjunto doctrinal, especialmente en los señalados aspectos sociológico y jurídico, que es desde donde con más amplitud y urgencia cabe considerar a la familia.

Participarán tres mil especialistas en representación de cincuenta países

EL CONGRESO COINCIDIRA CON LA III FERIA INTERNACIONAL DEL CAMPO

Unos tres mil especialistas, representantes de más de cincuenta países, se han inscrito ya para participar en el XVI Congreso Internacional de Veterinaria, que se celebrará en Madrid del 21 al 27 de mayo próximo y que patrocina Su Excelencia el Jefe del Estado. La sede oficial del Congreso será la Facultad de Derecho de la Ciudad Universitaria, y a él pueden asistir como congresistas los veterinarios de todo el mundo, si bien los que pertenezcan a los países incluídos en el Comité Internacional se inscribirán a través de sus delegados respectivos. Tienen delegado treinta y ocho países.

El Congreso estudiará dos temas generales: "La misión social de la ciencia y práctica veterinaria" y "Energía nuclear y ciencias veterinarias". Independientemente de ello funcionarán cinco secciones: Medicina Veterinaria, Epizotología, Sanidad Veterinaria, Zootecnia y Profesión Veterinaria. Todas ellas se subdividen, a su vez, en subsecciones, dentro de las cuales se presentan, a su vez, las distintas ponencias, todas ellas de grandísimo interés para la sanidad y economía de los pueblos.

PROYECCION DE FILMS TECNICOS

Toda esta labor desarrollada por las secciones se complementará con la proyección de films técnicos y una serie de visitas a los organismos españoles más directamente interesados en el Congreso: Ministerios de Asuntos Exteriores, Gobernación, Agricultura, Sindicato Nacional de Ganadería, Facultades de Veterinaria, etc., etc. También habrá interesantes exposiciones de material científico e industrial, productos farmacéuticos ganaderos, bibliografía e información gráfica relacionados con la veterinaria. Las inscripciones y presentación de trabajos se han verificado hasta el 31 de diciembre de 1958.

Como organización interna, el Congreso dispone de un Comité Organizador, una Comisión de Finanzas, otra de Publicaciones, una de Prensa, otra de Films y Televisión, de Alojamiento y Recepción, de Excursiones, de Exposiciones y, por último, una dedicada a atender a las esposas de los congresistas.

PRIMER CONGRESO VETERINARIO CELEBRADO EN ESPAÑA

El I Congreso Internacional de Veterinaria se celebró del 14 al 18 de julio de 1863, en Hamburgo el II, en Viena, en 1865; el III, en Zurich, en 1867; Bruselas fué la sede del IV; el V se celebró en París; el VI, en Berna; el VII, en Baden, y seguidamente se han celebrado Congresos: en 1905 en Budapest, en La Haya en 1909, en Londres en 1930, en Nueva York en 1934, en Zurich en 1938, en Londres en 1949 y en Estocolmo en 1953. El XVI Congreso se pensó en principio organizarlo en un país sudamericano, pero la propuesta quedó sin efecto y la Comisión Permanente rogó a la Veterinaria española que se encargara de celebrarlo en nuestra Patria, como se ha hecho, y será el primer Congreso veterinario celebrado no solamente en España, sino en un país de habla española.

Por parte de nuestro país han colaborado con todo entusiasmo las Direcciones Generales de Ganadería y Sanidad, la Inspección General de Sanidad Veterinaria, el Consejo General de Colegios Veterinarios, Facultad de Veterinaria, y los Cuerpos Generales de Veterinarios Titulares y Nacional Veterinario, Veterinaria Militar, Veterinarios Posgraduados y representaciones de la investigación veterinaria: Biología Animal, Consejo Superior de Investigaciones, Asociaciones de Veterinaria, etc., etc.

El Congreso coincidirá con la III Feria Internacional del Campo, por lo que los congresistas tendrán ocasión de examinar de cerca magníficos ejemplares de la ganadería nacional y extranjera.

MADRID
Residencia "Los Madroños"
Agua caliente y calefacción en todas las habitaciones
Habitación y desayuno, 42 ptas.
Pensión completa, 80 ptas.
Grupos hasta 60 personas
Reserven plazas
Calle Baltasar Bachero, 60
Teléfono 39 50 07 (3 líneas)

Ayuntamiento de Madrid

EL PASEO MARITIMO DE BARCELONA SERA INAUGURADO EL 15 DE FEBRERO

25.000 VIVIENDAS CONSTRUIRAN ESTE AÑO LOS SINDICATOS

El acuerdo firmado en el Ministerio de la Vivienda entre los Ministros Secretario General del Movimiento, José Solís Ruiz, y de la Vivienda, José Luis de Arrese, concede a la Organización Sindical la construcción de 25.000 viviendas, a realizar en 1959, dentro del tercer programa sindical.

Las viviendas serán 25.000, de ellas 10.000 de tipo social, 10.000 subvencionadas y 5.000 acogidas al grupo segundo de la ley de Renta Limitada, correspondientes a planes anteriores aún sin acabar.

REGULACION DEL FUNCIONAMIENTO DEL REGISTRO DE EMPRESAS PERIODISTICAS

El «Boletín Oficial del Estado» publica hoy una resolución de la Dirección General de Prensa, por la que se cumplimenta la orden de 4 de octubre de 1958, que regula el funcionamiento del Registro de Empresas Periodísticas. Por dicha resolución se establece como servicio integrante de la Dirección General de Prensa el Registro de Empresas Periodísticas, que asumirá las funciones que se asignan en la expresada orden de 4 de octubre de 1958; y se designa para el cargo de jefe del Registro a don Luis Ayerbe Valles, jefe de Administración de primera clase de la escala técnica del Cuerpo administrativo del Ministerio de Información y Turismo.

LA GRAN CRUZ DEL MERITO CIVIL, A DON DOMINGO DE LA VILLA

Su Excelencia el Jefe del Estado ha concedido la Gran Cruz del Mérito Civil a don Domingo de la Villa y Fernández de Velasco.

ACUERDOS DEL CONSEJO DE MINISTROS

Se reglamenta la colaboración de la sociedad y la administración en la construcción de edificios escolares

LA OCUPACION DE TERRENOS EN LOS BARRIOS DEL NIÑO JESUS Y DE LA ESTRELLA, DECLARADA DE URGENCIA

(Continuación de la página 7.)

Nicolás por el de San Nicolás de Tolentino.

Expedientes de personal y de trámite.

Información sobre actividades en pro de Ribadelago.

OBRAS PUBLICAS. — Decreto por el que se nombra delegado del Gobierno en la Confederación Hidrográfica del Segura a don Luciano de la Calzada y Rodríguez.

Decretos sobre asuntos de la competencia del Departamento (uno de Carreteras y dos de Ferrocarriles).

Expedientes de revisión de precios y de trámite.

EDUCACION NACIONAL. — Decreto sobre fijación de haberes al personal docente que presta sus servicios en la Zona Norte de Marruecos, en aplicación de la ley de 26 de diciembre de 1958.

Decreto por el que se reglamenta la colaboración de la sociedad con la Administración en la construcción de edificios escolares.

Decreto sobre provisión de escuelas en localidades de más de 10.000 habitantes.

Decreto por el que se autoriza un convenio entre el Estado y la Diputación Provincial de Barcelona sobre traslado de la Escuela de Ingenieros Industriales.

Decretos y expedientes sobre exención de aportación para construir edificios escolares en diversos Municipios de las provincias de Almería, Cuenca y Pontevedra; de convalidación de actuaciones y abonos al Ayuntamiento de Valencia para obras realizadas en edificios escolares; de obras en la Escuela Técnica de Peritos Industriales de Zaragoza y en el Instituto de Enseñanza Media de Huelva, y de declaración de interés social de centros de enseñanza profesional.

Expedientes de personal.

TRABAJO.—Decreto de revalorización de pensiones por incapacidad permanente y absoluta para todo trabajo del Seguro de Accidentes del Trabajo y de Enfermedades Profesionales, e igualmente para los pensionistas de segundo grado de silicosis.

Acuerdo por el que se declaran fiestas laborales días tradicionales en las provincias de Almería, Huelva y Lérida, en Ceuta y en las industrias encuadradas en el Sindicato Nacional de Agua, Gas y Electricidad.

Acuerdo sobre cambio de aplicación de diversas subvenciones concedidas para mitigar el paro en varios Ayuntamientos de la provincia de Logroño.

Información sobre diversos asuntos de competencia del Departamento.

INDUSTRIA. — Decreto por el que se modifica el de 7 de octubre de 1941, que reorganizó la Inspección de Buques Mercantes.

Decreto por el que se aprueba el Reglamento de aplicación de la ley de 12 de mayo de 1956, en lo referente a primas a la construcción naval y préstamos a los constructores navales.

Decreto por el que se autoriza a la Sociedad Solvay y Cía. para la adquisición por compra de ocho fincas rústicas en términos de Lieres y Luces (Oviedo).

Acuerdo por el que se declara a Fluoruros, S. A., con derecho a acogerse a los beneficios de la ley de Expropiación Forzosa para la ocupación de la zona de terrenos situada al margen del río Fonticiera.

AGRICULTURA. —Decreto por el que se modifica la composición de la Junta del Parque Nacional de la Caldera de Taburiente.

Decreto por el que se aplica la ley de 3 de diciembre de 1953 a la finca denominada "Pascualejo", sita en Sevilla.

Decreto por el que se declara de alto interés nacional la colonización de la zona regable del pantano de Valdecañas (Toledo-Cáceres).

Decreto sobre construcción obligatoria de viviendas para obreros en las provincias de Badajoz, Cádiz, Ciudad Real, Córdoba, Huelva, Jaén, Málaga, Salamanca, Sevilla y Toledo.

Informe sobre campos y cosechas.

Asuntos varios y expedientes de trámite.

SECRETARIA GENERAL DEL MOVIMIENTO.—Informe sobre problemas de la pesca en el Mediterráneo.

Informe sobre el Consejo Social.

Informe sobre el Congreso de la Familia Española.

Informes políticos y sindicales.

AIRE. — Informes sobre asuntos del Departamento.

Expedientes de franquicias arancelarias.

COMERCIO. — Decreto de admisión temporal.

Informe sobre situación de abastecimientos.

Informe sobre el viaje del titular del Departamento a París.

Asuntos varios de trámite.

INFORMACION Y TURISMO. Expediente de revisión de precios de la contrata para la construcción del Parador de Turismo de Las Cañadas del Teide (Tenerife).

Informe sobre Prensa y radio nacional y extranjera.

Informe sobre asuntos varios del Departamento.

VIVIENDA. — Decreto por el que se fija la renta de las viviendas subvencionadas durante el año 1959.

Decreto por el que se crean seis becas de arquitectos urbanistas en la Dirección General de Urbanismo.

Decreto por el que se nombra inspector nacional a don Braulio Ibarreche Arriaga.

Decretos por los que se nombran delegados provinciales de Vizcaya, Zamora y Almería a don Ignacio Menchacatorre y Díaz de Mendívil, don Felipe Rodríguez Lorenzo y don Juan Oria Iribarne, respectivamente.

Decreto por el que se declara de urgencia la ocupación de terrenos en los barrios del Niño Jesús y de la Estrella, en Madrid.

Expedientes sobre aplicación de ingresos procedentes de las expropiaciones de los polígonos de San Pablo de Sevilla y de la Fuensanta de Córdoba.

Expediente de revisión de precios de obras de urbanización del sector de la estación de Chamartín.

AMPLIACION DE LA REFERENCIA

El Ministro de Información recibió a los periodistas en su despacho oficial, a los que amplió la referencia del Consejo en los siguientes términos:

A propuesta del Ministro de Agricultura, el Consejo ha aprobado un decreto por el que se declara de interés nacional la colonización de la zona regable por el canal derivado del pantano de Valdecañas, en el río Tajo, que domina una extensión de 72.000 hectáreas comprendida, en su mayor parte, en la provincia de Cáceres, y el resto, en la de Toledo.

CUESTIONARIO DEL GOBIERNO SOBRE LA SITUACION MONETARIA MUNDIAL

LAS ENTIDADES CONSULTADAS FORMULARAN LAS RESPUESTAS EN EL PLAZO DE VEINTE DIAS

Expondrán las soluciones que propongan a los dos temas objeto en consulta

El Gobierno, cumpliendo lo anunciado por el Ministro de Hacienda en su conversación con los periodistas, ha remitido el cuestionario sobre la situación monetaria a distintas Entidades oficiales, que van a dictar su dictamen, según también fué oportunamente conocido.

El cuestionario va precedido de un preámbulo sobre la presente situación monetaria mundial y los últimos acuerdos de diversas naciones europeas. Consta de cuatro temas principales: el primero se refiere al enjuiciamiento de dicha situación monetaria mundial. El segundo trata de las repercusiones que la misma puede tener en España. Y los puntos tercero y cuarto se refieren a posibles soluciones que cada Entidad de las consultadas proponga al Gobierno.

El plazo para la respuesta de las Entidades consultadas al Gobierno se ha fijado en veinte días.

SE TRATA DEL TROZO CONSTRUIDO POR LA COMISION DE URBANISMO

BARCELONA (De nuestro corresponsal. Transmisión directa.)—El trozo del paseo Marítimo construído por la Comisión de Urbanismo, será inaugurado, Dios mediante, el día 15 del próximo febrero, según acuerdo de la misma Comisión en sesión celebrada esta mañana, bajo la presidencia del Gobernador Civil y Jefe Provincial del Movimiento, camarada Felipe Acedo Colunga, promotor de tan importante obra en beneficio de la ciudad.

Barcelona empieza así a ver realizada una de sus más antiguas y populares aspiraciones, a la que el Jefe Provincial ha querido dar satisfacción dedicando al efecto la primera anualidad de la subvención del Estado a la Comisión de Urbanismo, que importa 25 millones de pesetas.

PARA QUE LA OBRA CONTINUE

Además se ha procurado proceder de modo que la gran obra haya de continuar en el futuro inmediato, sin más interrupciones que las absolutamente inevitables, al menos por lo que se refiere al primer trozo del paseo, el más directamente ligado al resto de la ciudad.

Por otra parte han sido iniciadas también, hace ya unos cuantos meses, las obras encaminadas a la prolongación del mismo rompeolas, cuya longitud actual vendrá a resultar duplicada, hasta llegar frente a la desembocadura del Llobregat.

FACILIDADES PARA EL PRIMER TROZO

Al empezar por el primer trozo, automáticamente resultan notables facilidades en orden a la construcción del segundo, que enlazará con el paseo Nacional, es decir, arrancará de la nueva plaza donde se alza el recién construído edificio destinado al Instituto de Investigaciones Pesqueras.

Precisamente desde ahí hasta el punto donde comienza el segundo trozo se extiende la playa de la Barceloneta, con multitud de casas e instalaciones para baños, restaurantes y merenderos, cuya eliminación, prácticamente, resultaría imposible, dada la ingente cantidad que habrían de sumar las indemnizaciones, expropiaciones y demás gastos propios del caso. En cambio, desde ahora, todos esos establecimientos de diversa índole podrán ir pasando al segundo trozo, aprovechando al efecto no sólo los terrenos que a lo largo de él quedan disponibles para alzar edificios.

EL AYUNTAMIENTO HARA UN ESFUERZO

De este modo, así como la playa de Somorrostro quedó previamente limpia mediante la demolición de las barracas, el Ayuntamiento de Barcelona se encontrará también limpio de dificultades onerosas la parte de la playa de la Barceloneta donde le corresponde construir el primer trozo del paseo Marítimo. Y aunque, como sucede en todas las grandes ciudades, las crecientes necesidades de una urbe en formidable proceso de expansión son siempre superiores a los recursos de que la hacienda municipal dispone, el Ayuntamiento hará un esfuerzo para continuar la gran obra que la Comisión de Urbanismo ha emprendido y que la población de Barcelona tan vivamente desea.

Fernando VAZQUEZ-PRADA

AYUNTAMIENTO DE VILLENA

CONCURSO-SUBASTAS

Anunciado en el «Boletín Oficial del Estado» núm. 305, de 22 de diciembre de 1958, para la contratación de las obras de un Poblado de Absorción de «400 Viviendas», el plazo de admisión de pliegos terminará el día 30 de enero de 1959, a las DOCE horas.

Hasta ese momento se encuentra expuesto el expediente en las Oficinas Municipales, durante los días y horas hábiles.

Asciende el importe de las obras a un total de TREINTA Y SIETE MILLONES TREINTA Y UNA MIL OCHOCIENTAS OCHENTA Y TRES PESETAS CON SETENTA Y CINCO CENTIMOS, debiendo constituir cada licitador una fianza provisional de TRESCIENTAS SETENTA MIL PESETAS para tomar parte en el acto.

Villena, 2 de enero de 1959.—El Alcalde (firmado), **Luis García Cervera.**

COMISION PROVINCIAL DE SERVICIOS TECNICOS

En el «Boletín Oficial de la Provincia» de fecha 17 de enero de 1959 y en el «Boletín Oficial del Estado» de 20 de enero de 1959 se ha anunciado subasta para las obras de construcción de una clínica y vivienda para médico al pueblo de Móstoles, de la provincia de Madrid, por el precio tipo de pesetas 209.809,20. El plazo para la presentación de pliegos, que deberá efectuarse en las oficinas de la Sección de Cooperación y Coordinación Provincial, Velázquez, 89, donde se encuentran los pliegos de condiciones y proyecto, termina el día 31 de enero de 1959, a las doce horas. La apertura de plicas tendrá lugar el día 2 de febrero del mismo año, a las doce horas, en la Casa Palacio de la Excma. Diputación Provincial de Madrid, Miguel Angel, 25.

Madrid, 21 de enero de 1959.—El Gobernador Civil, Presidente de la Comisión.—Por autorización de S. E.: El Secretario de la Comisión (firmado), **Sinesio Martínez Fernández-Yáñez.**

Ayuntamiento de Madrid

RUSIA ACECHA A UNA NUEVA VICTIMA: FINLANDIA

EL KREMLIN ALARMADO POR EL AUMENTO DE LA FE RELIGIOSA DE LA POBLACION SOVIETICA

BASTANTES FUNCIONARIOS DEL PARTIDO COMUNISTA FRECUENTAN LAS IGLESIAS Y HACEN IR A SUS HIJOS

La Iglesia ortodoxa rusa continúa subordinada en lo político a las autoridades rojas

VIENA. (Crónica especial para agencia Fiel, por Dino Franchi.)—Siguiendo las informaciones procedentes de la U. R. S. S., es posible afirmar que en los últimos años se ha ido registrando un sensible aumento de la fe religiosa en la población soviética. El hecho ha sido observado, además, no sólo por los órganos dirigentes del partido comunista de la Unión Soviética, sino también por la Prensa.

Ya en el pasado mes de mayo "Kommunist", órgano ideológico central del P. C. U. S., renovó su "alarma" a este respecto, y se recordará que si Krustchev calificó en el pasado como "superados y contraproducentes" los métodos de represión violenta y de persecuciones contra el clero y los fieles, se preocupó, sin embargo, de advertir que la lucha contra la "superstición religiosa" sería continuada según los principios del marxismo-leninismo: mediante la ciencia, la instrucción y la persuasión.

"Kommunist" denunciaba las tentativas de la Iglesia rusoortodoxa —que ha llegado con el régimen comunista a una especie de "modus vivendi" subordinándose a él desde el punto de vista político— de extender y aumentar su influencia "con todos los medios posibles". El artículo advertía claramente a la Iglesia, afirmando que ella se equivocaba si consideraba que la religión puede ser favorita del comunismo.

Ahora le ha tocado el turno a "Partinnaja Gisn", el órgano del Comité Central del P. C. U. S., a volver sobre el tema con una cierta riqueza de documentación, la cual, mientras en las intenciones de los redactores constituye una denuncia, deja entrever la amplitud del fenómeno denunciado.

El periódico escribe, en efecto, que en el curso de los últimos meses el fenómeno del despertar religioso se ha extendido de tal modo, que no pocos comunistas "sólidamente formados" y no pocos funcionarios del partido han llegado al punto de frecuentar las iglesias y de hacer que las frecuenten sus hijos.

El diario cita algunos nombres, entre los cuales los de Kefremov, secretario del partido en el territorio de Pskov, el cual hace frecuentar regularmente la iglesia a sus hijos; una tal Fedorovna, secretaria de la Asociación Juvenil en un "koljos", que va a la iglesia; en fin, los comunistas del "koljos" Rossija, en el territorio de Tambow, que han llenado sus casas de iconos y que celebran regularmente todas las fiestas litúrgicas.

A todo esto el periódico añade otras "críticas" que para nosotros constituyen interesantes informaciones. En ella se lee que las iglesias, con medios "propios" (como se sabe, el Estado no las da nada), y, como consecuencia, mediante las colectas de los fieles, han conseguido renovar sus propios edificios con "mucha rapidez", lo que puede parecer extraño si se piensa que la mano de obra y los materiales para la construcción son distribuidos por los Consejos Económicos regionales.

De todo esto debería deducirse que se realizan "distracciones de fondos" en pro de las iglesias, o bien que en ciertas regiones, incluso en los puestos dirigentes, existen funcionarios dispuestos a "echar una mano" y a hacerse "la vista gorda". "Partinnaja Gish" continúa afirmando que también se han "reforzado" los conjuntos corales religiosos; que en las filas de los fieles se ha creado "activistas especiales", que se organizan servicios religiosos "de masas", veladas para la juventud, excursiones, reuniones, representaciones teatrales, etcétera. Y que, sobre todo, se están celebrando conferencias espirituales para la juventud.

Todo esto irrita en sumo grado a la revista, que ataca duramente la condescendencia de la población para con el renacimiento de la influencia "clerical". Y el "fracaso" de la propaganda atea llevada a cabo "durante decenios" entre las masas juveniles.

Puesto que, dadas las nuevas directivas "distensivas", semejante movimiento ya no puede sujetarse con medidas represivas, el partido debe —concluye el órgano comunista— poner a sus militantes ante "aut-aut" concretos, es decir, frente a la amenaza de la expulsión: "La posición pasiva y el espíritu de conciliación de muchas organizaciones comunistas y de individuos particulares deben ser truncadas sin ningún miramiento."

NUEVA AMENAZA DE BLOQUEO A LAS GUARNICIONES ALIADAS DE BERLIN

"Si los occidentales desean abastecerlas después del 30 de mayo, tendrán que negociar", dice Ulbricht

BERLIN — El dirigente comunista alemán oriental, Walter Ulbricht, ha dicho que los aliados occidentales deben negociar con su Gobierno si desean abastecer a sus guarniciones de Berlín después del 30 de mayo.

En una entrevista exclusiva con United Press International, Ulbricht dijo que es "completamente seguro" que la Unión Soviética pondrá en práctica su plan de transferir el control del tráfico aliado occidental a Alemania oriental. Advirtió que se permitirá que continúe el vital tráfico aéreo comercial aliado occidental a la ciudad, pero solamente si las líneas aéreas firman contratos con el Gobierno de la zona soviética.

Indicó que el plan soviético para dar a Alemania un tratado de paz no representa una retractación soviética sobre Berlín y que los soviéticos están decididos a poner en práctica su proposición para convertir a Berlín en una ciudad libre y desmilitarizada.

Rechazó de plano la sugerencia del secretario norteamericano de Estado, John Foster Dulles, de que Alemania debe reunificarse sobre la base de seguridades de que solamente lo que es ahora Alemania oriental quedaría neutralizada.

Segunda entrevista Krustchev - Kekkonen

EL KREMLIN PRESIONA Y AMENAZA PARA QUE LOS COMUNISTAS INGRESEN EN EL GOBIERNO

Pese a su difícil situación económica, Helsinki no quiere doblegarse a las intenciones soviéticas

ESTOCOLMO.—Según comunican de Leningrado, el jefe del Gobierno ruso, Nikita Krustchev, y el Presidente de Finlandia, Urho Kekkonen, han celebrado su segunda entrevista oficiosa.

Se cree que Kekkonen y su séquito proyectan salir en tren el domingo para Helsinki. (Efe.)

MOSCU AL ACECHO

HELSINKI. (Crónica especial para agencia Fiel.) — Sobre la pequeña Finlandia y sobre su orgulloso pueblo se cierne cada vez más apremiante la amenaza soviética. Desde fines de mayo de 1958, es decir, desde la visita a Moscú del Presidente de la República, Kekkone, el Kremlin viene realizando mediante promesas de ayuda financiera y ocultas amenazas una fuerte presión para conseguir el ingreso de los comunistas en el Gobierno, del que fueron expulsados en 1948. Por otra parte, los dirigentes finlandeses, con los socialistas al frente, resisten a todas las presiones y zalemas económicas de Moscú, pues saben que la entrada de los comunistas en el Gobierno y su colaboración podría llevar a un golpe de Estado como el que tuvo lugar en Praga en 1948.

No obstante su difícil situación económica, Finlandia no piensa plegarse a la voluntad del Kremlin, tratando de defender a toda costa su propia libertad e independencia. Que la amenaza soviética se hace cada vez más pesada está demostrado también por el hecho de que los dirigentes finlandeses, para no ofrecer a Moscú el pretexto de agravar la tensión actual, han decidido prohibir la publicación de las Memorias de un viejo jefe comunista, Yrko Leino, que debían aparecer bajo el título "Un comunista ministro del Interior". El contenido de estas Memorias no encontraría ciertamente el agradecimiento de Moscú, en cuanto que revelan el sutil yugo, la hipocresía y la voluntad de anexionarse a un país contra la voluntad de la población.

UN GOLPE SAGAZ EVITO EL ZARPAZO DE RUSIA

Todo esto puede aprenderse en otro libro de Memorias, el de Arvo Tuomine, un dirigente comunista que en 1939 cortó los puentes con Moscú no queriendo traicionar a su propio país. En sus Memorias revela la parte que tuvo Leino, en marzo de 1948, cuando Stalin mandó al Gobierno finlandés que enviase a Moscú una Delegación para negociar un pacto de amistad y de seguridad entre los dos países. El entonces ministro del Interior, el comunista Leino, formó parte de la Delegación. Horas antes de la partida, Yrko Leino, que antes de comunista se sintió finlandés, llamó al jefe de las Fuerzas Armadas, general Aarne Sihvo, y le rogó que tomase todas las medidas adecuadas para abortar en sus principios cualquier tentativa de los extremistas por conquistar el Poder. Había sido informado de que el golpe de Estado tendría que efectuarse durante su ausencia.

Camino Leino de Moscú, el general Sihvo hizo ocupar por las tropas todos los edificios públicos, las sedes de los ministerios y el Parlamento, procediendo, entre tanto, al desarme de la Policía estatal, en cuyas filas prevalecía el elemento comunista. Los representantes comunistas protestaron ante el general Sihvo, pero cuál no sería su sorpresa cuando oyeron que se les respondía que él no hacía sino seguir las órdenes del ministro del Interior. El golpe de Estado quedó abortado. El plan de Moscú quedó desbaratado gracias al arrepentimiento de un ministro comunista que, a última hora, prevaleció en él el interés de la nación.

La tentativa fracasada de 1948 se reanuda ahora con la invitación al Gobierno finlandés de que acceda a que los comunistas vuelvan a formar parte del Gobierno, invitación acompañada por presiones económicas y comerciales.

FRIA ACOGIDA OFICIAL A MIKOYAN EN MOSCU

ESTOCOLMO. — El viceprimer ministro soviético, Anastas Mikoyan, ha llegado a Moscú.

Una considerable multitud recibió al "hombre número dos" de Rusia en el aeropuerto moscovita, pero a los periodistas no se les permitió acercarse. El jefe de Gobierno, Nikita Krustchev, que se entrevistó en Leningrado con el Presidente finlandés, no se encontraba en el aeropuerto de Moscú a la llegada de Mikoyan. La máxima personalidad entre los funcionarios del Gobierno que le dieron la bienvenida ha sido el viceministro de Asuntos Exteriores, V. Kuznetzov.

Movimiento antisemita en Alemania occidental

EL GOBIERNO DE BONN CONDENA ESTAS ACTITUDES, QUE DAÑAN EL BUEN NOMBRE DEL PAIS EN EL EXTRANJERO

BONN (Por teléfono. Crónica de nuestro corresponsal.) — *En el pasado mes de diciembre, un comerciante de maderas de Hamburgo, Friedrich Nieland, mandó imprimir un panfleto rabiosamente antijudío, en el que se sostenía, entre otras cosas no menos pintorescas, la tesis de que no fueron Hitler y el partido nacionalsocialista los culpables del exterminio de seis millones de judíos, sino el judaísmo internacional, que se sirvió de ellos —de Hitler y de su partido— como instrumentos. El impresor, que seguramente compartía las ideas del autor del explosivo folleto, lo imprimió rápidamente y lo puso a la venta.*

Así llegó el planfleto a manos de un miembro del Parlamento de Hamburgo (la gran ciudad hanseática lo tiene por ser ciudad-Estado), que inmediatamente interpuso ante los Tribunales ordinarios querella contra el autor, el editor y contra la difusión del librito. Pero el Tribunal hamburgués la rechazó porque, a juicio suyo, el folleto no contenía ataques a instituciones u organismos judíos concretos, sino a una entidad vaga como ella sola llamada «judaísmo internacional». Es como si a uno lo condenaran por injuriar a una tribu de negros bocotudos, pongo por caso de cosas concretas, y, en cambio, lo absolviesen por injuriar a la raza negra en su totalidad.

A la vista de esta sentencia absolutoria del Tribunal, la Dieta de Hamburgo en pleno pidió al Senado de la ciudad una intervención enérgica ante el Gobierno federal, tanto para protestar de una decisión judicial, que podía poner en entredicho el prestigio de Alemania en el extranjero, como para llamar la atención del Gobierno sobre la existencia de ciertas lagunas en la legislación actual, que les permiten a los racistas incorregibles, que algunos quedan todavía, escapar a la acción de la justicia. El burgomaestre de Hamburgo, haciéndose eco de los sentimientos del Parlamento y el Senado de la ciudad, vino a Bonn y habló con el canciller Adenauer y el ministro de Asuntos Exteriores. Parece que en esta entrevista se estudió el procedimiento para elevar el asunto a la más alta magistratura del país: la Corte Constitucional Federal de Karlsruhe. Efectivamente, así ha sido. Hace un par de días el procurador federal ha acusado al comerciante en maderas Nieland y al impresor de su folleto de vulnerar la Constitución, especialmente el punto que prohibe la edición y la divulgación de escritos sediciosos, emplazándolos ante el Tribunal de Karlsruhe. Y el Gobierno de Bonn, anticipándose a la denuncia del procurador federal, decidió, en su primera reunión de este año, fortalecer y concretar todavía más las medidas penales para los delitos de racismo y antijudaísmo, enmendando por ley el artículo 131 del Código penal, en el sentido de establecer condenas de uno a tres meses de cárcel, acompañadas de multa correspondiente, a todos los que incitan al odio o insultan o difaman a cualquier grupo religioso nacional o racial o a una minoría étnica.

La oposición socialista, según dijo ayer en el Bundestag su experto en cuestiones jurídicas, doctor Arndt, cree que existe en la República Federal un movimiento antisemita clandestino perfectamente organizado. Tal seguridad está fundada, según él, en la repetición de casos de inhibición de los Tribunales en denuncias por antisemitismo y también en la abundancia de manifestaciones antijudías de diverso estilo en los últimos tiempos. Esta censura contra el Gobierno, al que al parecer la oposición le atribuye una cierta condescendencia hacia los culpables de actividades racistas, obligó al canciller a intervenir. Adenauer declaró que «el Gobierno condena y deplora estas manifestaciones y actitudes antisemitas, profundamente injustas para los ciudadanos alemanes de origen judío, y que dañan, además, el buen nombre de Alemania en el extranjero. Yo estoy seguro de contar con todos los diputados de la mayoría y muchos de la oposición al declarar que la inmensa mayoría del pueblo alemán está de acuerdo en la condenación de estos actos».

Todo esto ha tenido en la Prensa una resonancia grande, quizá excesiva. A juzgar por los titulares y comentarios, parece como si los sentimientos antisemitas sobrepasaran el límite de lo intolerable para entrar en el campo de lo alarmante. Tengo la impresión de que exageran un poco o, mejor, un mucho. Ciertamente, existe en Alemania un antisemitismo difuso, más bien de carácter espiritual que político o racista, y por lo tanto escasamente peligroso para la salud general del país. El periódico de Bonn «General Anzeiger», lleno de ponderación y buen sentido, estima que la forma espectacular elegida por el burgomaestre de Hamburgo para llamar la atención sobre el panfleto antijudío, que de otro modo probablemente habría pasado inadvertido, puede dar la impresión en el exterior de que el antisemitismo tiene hoy en Alemania proporciones inquietantes, cosa que no es cierta.

En definitiva, y a pesar de la escandalizada protesta de los ambientes políticos y de la Prensa, tengo la impresión de que todo esto no pasa de ser una tormenta en un vaso de agua.

Alberto CRESPO

Ayuntamiento de Madrid

SE ACENTUA LA TIRANTEZ EN LAS NEGOCIACIONES ANGLOEGIPCIAS

BALANCE BELICO DE TRECE AÑOS DE "PAZ"

EL MUNDO FUE TESTIGO DE 18 CONFLICTOS ARMADOS QUE OCASIONARON CIENTOS DE MILES DE MUERTOS Y HERIDOS

La mayoría de las "guerras limitadas" sigue abiera en el escenario chino

NUEVA YORK (Crónica cablegráfica de nuestro corresponsal). — *Cuando se habla de guerra fría hay tendencia a olvidar que también existe la guerra caliente, y así ayer, psicológicamente, muy oportuno, el ministerio de Defensa de Estados Unidos recordó a todos que en los últimos catorce años el mundo sufrió dieciocho conflictos bélicos graves, aparte de menores escaramuzas de tipo político, o sea, más de una guerra internacional o nacional por año. Los países complicados en tales contendas fueron Estados Unidos, Rusia, Francia, China, Holanda, India, Israel, Grecia, Egipto con todas las naciones de la Liga Arabe, y Guatemala, Argentina, Hungría y Cuba a través de choques militares de carácter revolucionario.*

La verdad es que técnicamente casi no hay un país libre de salpicaduras bélicas durante ese período de tiempo, ya que la O. N. U. respaldó la guerra de Corea... Desde 1945 nuestro mundo registró todos estos choques armados: Guerra de Indonesia entre Holanda e Indonesia; guerra civil en China; guerra en Malaya; conflicto de los guerrilleros comunistas griegos; disputa en Cachemira entre la India y el Pakistán; guerra en Indochina entre Francia y el Vetminh; guerra entre Israel y la Liga Arabe; guerra de Corea; revolución en Guatemala, revolución en Argentina, insurrección en Argelia, guerra en el Sinai entre Israel y Egipto; campaña por el canal de Suez entre Egipto, Inglaterra y Francia; guerra de Muscat y Omán entre Inglaterra y las bandas rebeldes; alzamiento nacional húngaro aplastado por Rusia; conflicto en el Líbano y Jordania entre Estados Unidos e Inglaterra y las bandas rebeldes; pugna por Quemoy entre la China roja y la China nacional; guerra civil en Cuba.

A estos choques bélicos se les denomina técnicamente "guerras limitadas", aunque allí participaron millones de hombres y hubo bajas, muertos y heridos, por cientos de miles. Desde luego, la sangría de las guerras limitadas sigue abierta en el caso chino, y el Estado Mayor norteamericano prevé que el futuro no será nunca muy tranquilizador, ya que el comunismo mundialmente ha elegido semejante táctica para herramienta de sus subversiones.

Igualmente el Estado Mayor norteamericano informa que mientras el potencial militar de Estados Unidos asciende a 870.000 hombres, organizados en 14 divisiones de combate, Rusia dispone de 175 divisiones, que los técnicos califican como modernas, móviles y amenazadoras. No obstante, se reconoce también que las armas decisivas totales en un conflicto general serán los explosivos atómicos y los proyectiles-cohete, en lo que Estados Unidos, según aseguró ayer su ministro de Defensa, Mr. Neil McElroy, no concede a Rusia ninguna superioridad.

Actualmente, los soviets aún no poseen proyectiles-cohete de alcance internacional listos para la batalla, según esta declaración oficial de Wáshington, y aunque se estima que para 1960 tendrán preparados unos trescientos proyectiles de esa clase, mucho antes, a fines de junio próximo, Estados Unidos ya dispondrá, operacionalmente, de bastante proyectiles "Atlas", cuyo radio de acción es de 9.600 kilómetros.

Entretanto, inmeditamente Estados Unidos instalarán bases de proyectiles-cohete de alcance medio en Inglaterra, Italia, Grecia y Turquía, y se aguarda que Francia también requiera este armamento, cuyo radio de acción se extiende a 2.400 kilómetros. También Estados Unidos acordaron ayer construir este año siete submarinos tipo "Polaris", que disparan proyectiles-cohete con carga atómica.

El informe del ministerio de Defensa de Washington fue muy bien acogido por la opinión pública norteamericana. Es una tranquilidad dentro de la intranquilidad, dice la gente glosando esta estadística de 18 guerras calientes que produjo la mal llamada guerra fría en los últimos catorce años, y ante el temor de que las "guerras limitadas" puedan querer salirse de cauce en el próximo futuro. El proyectil-cohete norteamericano "Atlas", como su nombre mitológico sugiere, cumple muy bien la misión de sostener indemne sobre sus hombros al mundo libre.—

Francisco LUCIENTES

Veintiún soldados franceses muertos en Argelia

ARGEL. — Veintiún soldados franceses han resultado muertos en una emboscada tendida por los rebeldes argelinos a unos 350 kilómetros al este de aquí.

Esta es una de las pérdidas más importantes en muchos meses sufridas por el Ejército galo. Según el comunicado oficial, los insurgentes atacaron en las primeras horas de la mañana un convoy civil, con escolta militar, que se dirigía a reparar puentes.

El Cairo se resiste a reanudar las relaciones diplomáticas

EXIGE QUE LONDRES REAJUSTE SU POLITICA RESPECTO AL ORIENTE MEDIO, Y EN PARTICULAR CON ARABIA SAUDI

Estos motivos están retardando la firma del acuerdo financiero

LONDRES (Crónica telefónica de nuestro corresponsal.)—Una aguda diferencia de opiniones surgida entre el Gobierno británico y el cairota ha impedido hasta ahora la firma definitiva y entrada en vigor del acuerdo financiero anglo-egipcio alcanzado días atrás bajo las auspicios de Mr. Eugene Black, presidente del Banco Mundial. La desavenencia reside en un hecho a primera vista de relativa importancia y que empero tiene carácter trascendental, a saber: las relaciones diplomáticas que como consecuencia del nuevo acuerdo deberían establecerse ahora entre Londres y El Cairo. El punto de vista británico parece ser: necesitamos una representación diplomática capaz de defender los intereses británicos en todo pleito o querella que surja en la aplicación de un nuevo acuerdo financiero. No insistimos —viene a ser la tesis inglesa— en que dichas relaciones deban establecerse al nivel de embajadores, pero tampoco consideramos que puedan bastar al nivel consular. Esta es, por lo visto, la esencia de una carta enviada hace dos días por el ministro británico de Asuntos Exteriores, Mr. Lloyd, a su colega egipcio doctor Fawzi, carta que no ha recibido aún contestación. La actitud cairota, por su parte, parece ser: si restablecemos las relaciones diplomáticas, éstas deben señalar un nuevo capítulo en las relaciones entre la Gran Bretaña y el mundo árabe, y no sólo la conclusión del desafortunado capítulo de Suez. Con otras palabras, lo que El Cairo por lo visto pide a los ingleses es que hagan las paces "de verdad", no sólo con Egipto, sino también con Arabia Saudita, y, para ello, que acepten negociar con Arabia Saudita la solución (en un sentido favorable, evidentemente, al Gobierno árabe) del ya viejo pleito de Buraimi. Si Londres no quiere o no puede llevar a cabo tan fundamental reconsideración de su política frente al Medio Oriente, reajuste que implica obvias y dolorosas concesiones y la reconciliación definitiva con la revolución del mundo árabe, así como el abandono de la política pasada y presente frente al Medio Oriente (como, al parecer, está dispuesto a hacerlo ahora los Estados Unidos), entonces —arguye por ahora El Cairo— la Gran Bretaña debe darse por satisfecha con la reanudación de relaciones al nivel consular y comercial.

NO SERIA SUFICIENTE LA REPRESENTACION CONSULAR

Ahora bien, Londres aduce que la mera presencia en El Cairo de una representación consular y comercial no bastaría para proteger con la autoridad debida los intereses británicos restituidos en virtud del acuerdo financiero. El Cairo argumenta que la solución está en manos británicas, por poco que Londres desee abandonar definitivamente el pasado y empezar un nuevo, auténticamente nuevo capítulo en sus relaciones con el mundo árabe. Difícil es pronosticar quién de ambos interlocutores cederá al final. Egipto se siente hoy más fuerte que nunca, goza con esta política del respaldo americano y considera, no sin razón, que esta es una coyuntura particularmente favorable para imponer eventualmente la paz con la Gran Bretaña en términos de reconocida y definitiva igualdad. La Gran Bretaña, por su parte —y en este caso conviene hablar sobre todo del Gobierno y el partido conservadores—, se encuentra en una postura particularmente difícil para aceptar semejantes condiciones "de paz". Su aceptación implica, de hecho, el abandono a cortísimo plazo de las últimas posesiones imperiales; las paces con Arabia Saudita y Egipto sobre estas bases no representaría tan sólo la pérdida de Buraimi, sino también la automática exclusión británica de Kuwait, Aden, Bahrein, etc.

ESTA EN JUEGO EL PRESTIGIO POLITICO INGLES

Independientemente del hecho de que la Gran Bretaña no está aún "madura" —históricamente hablando— para aceptar tan dramático reajuste de sus relaciones con el mundo árabe y la consiguiente disminución de su estatuto de gran potencia, queda el hecho de que Mr. Macmillan no podría acceder a unas "paces" cuyo carácter destrozaría sin duda al partido conservador. Incluso el limitado acuerdo financiero concluido días atrás ha tenido repercusiones peligrosas en el partido "tory". Tal fue la presión de los sectores conservadores más irritados e inquietos, que hace apenas una semana las fuentes gubernamoneales y los editoriales de los varios periódicos responsables aseguraban que Londres no ofrecería, por ahora, el restablecimiento de relaciones diplomáticas con El Cairo, pues —esta fue su tesis— aún no se había perdonado en la Gran Bretaña a Nasser su negro pasado. Estonces se suponía, por lo visto, aquí que una representación consular bastaría para proteger los intereses británicos. Demasiado tarde se descubrió que no existe acuerdo consular con Egipto que confiera suficiente inmunidad diplomática y autoridad a una representación de este tipo. El dilema con el que ahora se enfrenta el primer ministro, Mr. Macmillan, parece ser particularmente grave: si acepta "las paces totales" que ofrece o exige el Presidente Nasser, corre el evidente riesgo de provocar la fisión de su partido, con gravísimas posibilidades de una reacción en cadena en las próximas elecciones generales.

Si accede, por otra parte, a nombrar tan sólo una inadecuada representación consular en El Cairo por mor de la continuada intransigencia egipcia y de la no menos continuada presión americana, entonces corre riesgo casi idéntico en cuanto surja la menor dificultad en la aplicación del acuerdo financiero y los hombres de negocios británicos se quejen de falta de protección.

Harto difícil resulta profetizar el desenlace del pleito, y no menos difícil pronosticar la fecha en que finalmente se firmará el acuerdo financiero anglo-egipcio negociado tan hábilmente por Mr. Black. De lo que no puede caber duda es de que estas nuevas dificultades, añadidas a la desazón que reina en las filas conservadoras con motivo de Suez, ha producido ya un clima político notablemente desfavorable para Mr. Macmillan, clima que se refleja ya también en la atmósfera preelectoral.

Guy BUENO

NASSER CONFERENCIA CON EL EMBAJADOR RUSO

LONDRES. — El Presidente de la R. A. U. ha celebrado una entrevista con el embajador soviético, Evgeni Hiselev, en El Cairo, según anuncia Radio El Cairo.

REUNION DE MANDOS MILITARES DEL PACTO DE BAGDAD

KARACHI.—Dos tenientes generales, tres generales y un mariscal del Aire, así como cierto número de altos oficiales de los países del Pacto de Bagdad, se han reunido en conferencia en esta capital para considerar los planes de defensa de los países miembros del citado Pacto.

A esta sexta sesión del Comité militar del Pacto asisten delegados de Pakistán, Turquía e Inglaterra, como miembros plenos, y de los Estados Unidos, que solamente pertenecen a los Comités militar, económico y antisubversivo. La sesión del Comité militar tiene por objeto elaborar recomendaciones que serán sometidas a la aprobación del Consejo Ministerial del Pacto, el cual se reunirá aquí el próximo lunes.

PETICION DE MAYOR AYUDA ANGLONORTEAMERICANA

Mientras el Comité militar iniciaba su primera sesión, el Comité económico, que celebró dos reuniones, comenzaba su tercera sesión y el Comité antisubversivo, que ha estado reuniéndose durante los pasados tres días, inició la que se cree sea su sesión final.

Los observadores políticos creen que el resultado final de estas deliberaciones se traducirá en una creciente presión de los miembros regionales del Pacto para que Norteamérica e Inglaterra incrementen su ayuda económica. (Efe.)

LONDRES AUMENTA SU CONTRIBUCION

KARACHI.—Inglaterra ha anunciado que contribuirá con 850.000 libras esterlinas anualmente en asistencia técnica y equipos para la realización de los proyectos conjuntos que se lleven a cabo en el seno del Pacto de Bagdad. Dicha cantidad vendrá a sumarse a la cifra antes anunciada por Londres de aportación anual de 2.000.000 de libras esterlinas.

Uno de los principales acuerdos fué el de transformar Omara, ciudad situada a unos 220 kilómetros de Karachi, en un puerto de primer orden.

ACABA DE APARECER

"LA PRESA DEL DIABLO",

PRIMERA NOVELA DE

LUIS DE DIEGO

autor de «UN VELERO EN EL ATLANTICO» y uno de los más relevantes valores de la literatura actual

" LA PRESA DEL DIABLO",

tercer volumen de la colección **«SELECCIONES G. P. G.»**, le será remitida por correo, contra reembolso, libre de gastos, al precio **DE 40 PESETAS EJEMPLAR,** enviando el adjunto cupón, debidamente cubierto con letra clara, a **EDITORIAL «GERPER». APARTADO 37. VALLADOLID**

Don ... ...,
con domicilio en ... ...,
calle de ... ..., núm. ... ...,
piso ... ..., desea se le envíen ... ... ejemplares
de «LA PRESA DEL DIABLO», de Luis de Diego, cuyo
importe de ... ... pesetas abonará contra
reembolso, a su recibo, libre de gastos.

Firmado ... ...

Ayuntamiento de Madrid

LOS SINDICATOS ARGENTINOS SEGUIRAN SU LUCHA CONTRA EL GOBIERNO

UN MILITAR CUBANO FUE CONDENADO A MUERTE ANTE 30.000 ESPECTADORES

EL ACUSADO PROTESTO POR LAS "CONDICIONES DE CIRCO ROMANO" EN QUE SE DESARROLLABA EL PROCESO

Declaró que, como soldado, había tenido que cumplir las órdenes recibidas, pero la multitud le abucheó llamándole asesino

LA HABANA. (Crónica de la agencia Efe, recibida por teletipo, por Francis L. McCarthy).—*Ha sido condenado a muerte el primer «criminal de guerra» juzgado por los fidelistas. A las seis y cuatro minutos de la madrugada (hora local) se dictó sentencia contra el comandante Jesús Sosa Blanco, cuyo juicio, que duró once horas y media, fue presenciado por 30.000 personas apiñadas en las 15.000 localidades del Palacio de los Deportes.*

Sin embargo, al pronunciarse el veredicto habían abandonado ya el estadio la mayor parte de los «espectadores» y de los 350 periodistas extranjeros que siguieron el proceso.

El comandante Sosa, al que se acusó de varios asesinatos e incendios se declaró inocente de todos los cargos y manifestó que cuanto había hecho fue, como militar, en cumplimiento de órdenes recibidas.

En cierto momento del juicio, que se caracterizó por los continuos abucheos e insultos de la muchedumbre cada vez que intervenía el defensor, el propio Sosa pidió silencio a gritos, recordando la semejanza de las condiciones en que se desenvolvía su proceso con las del martirio de los cristianos en el circo romano. Pero gritos de «¡cobarde!» y «¡asesino!» ahogaron sus palabras.

Cincuenta personas fueron llamadas para declarar contra Sosa, que se mostró tranquilo, e incluso desenfadado durante todo el proceso. Varias mujeres, unas histéricas, otras llorosas, acusaron a Sosa de la muerte de sus maridos. Algunas de ellas le gritaron: «¡Asesino!» Otro de los testigos manifestó que las fuerzas al mando de Sosa habían dado muerte a sus nueve hermanos en una incursión en la localidad de Guisa, al este de la isla. Su testimonio fue corroborado por otros testigos, quienes aseguraron que las tropas del comandante Sosa habían matado en Guisa a un total de 47 personas.

SE APLAZA LA EJECUCION DE LA SENTENCIA

En vista de que la mayor parte de los crímenes imputados a su defendido ocurrieron en la provincia de Oriente, el defensor, capitán Aristides Agoste, pidió al Tribunal que el juicio se continuara en un lugar más próximo a la escena de los sucesos, pero su petición fue desatendida.

Dictada ya sentencia, un periodista preguntó al presidente del Tribunal, Humberto Sori Marín, ministro de Agricultura y autor del nuevo Código penal cubano, si sería cumplida inmediatamente. Sori dijo que no creía que tal sucediera, puesto que podía apelarse contra ella. Se condenó a Sosa, taxativamente, por asesinato, homicidio, saqueo, robo y daños a la propiedad pública.

El Tribunal revolucionario, de tres miembros, que juzgó a Sosa, ordenó que éste sea llevado a la fortaleza-prisión de La Cabaña.

El comandante condenado, perdida ya la serenidad que demostró durante el proceso, parecía agotado y deprimido al retirarse del banquillo y se negó a hablar con los periodistas Los espectadores que aún permanecían en el estadio le abuchearon, silbaron e insultaron al abandonar el lugar del juicio.

Los procesos continuarán Será juzgado—entre otros—el capitán Pedro Morejón Valdés, el segundo de los «tres grandes» acusados entre los 600 militares que se encuentran prisioneros. Después le seguirá la tercera figura clave, el teniente coronel Ricardo L. Gau.

El Palacio de los Deportes volverá a «agotar» las localidades.

* * *

N. DE LA R.—El procesado a que alude la crónica de la agencia Efe—comandante Jesús Sosa Blanco—estaba acusado del asesinato de 108 personas y del incendio de 120 hogares en la provincia de Oriente.

INTENTAN LINCHAR A LOS REOS

LA HABANA.—La Policía tuvo que disparar al aire en el Palacio de los Deportes de esta capital cuando los espectadores, indignados, intentaron linchar a los partidarios de Batista que estaban siendo juzgados como «criminales de guerra».

El proceso fue aplazado hasta hoy. (Efe.)

FIDEL CASTRO PROHIBE LA INFORMACION RADIOTELEVISADAS DE LOS JUICIOS

LA HABANA.—Súbitamente ha sido suspendido el segundo de los juicios que se seguían en el Palacio de los Deportes de La Habana, al mismo tiempo que Fidel Castro pedía que se pusiera fin a la «presencia» de los informadores de las emisoras de radio y televisión en las sesiones del Tribunal.

El anuncio de la suspensión fue hecho poco después de que el primer juicio terminó con la sentencia a muerte del acusado Se justificó la suspensión del juicio previsto para ayer por la enfermedad del reo. comandante Pedro Morejón Valdés. Se anunció que hoy, sábado. se vería la causa contra Morejón Valdés

Poco antes de partir para Caracas, donde asistirá a los actos del primer aniversario de la revolución que puso fin al Gobierno del Presidente Marcos Pérez Jiménez. Fidel Castro indicó a Camilo Cienfuegos, jefe del Estado Mayo del Ejército, que se suspendieran las retransmisiones radiofónicas y televisadas de los juicios, ya que «podían dañar el espíritu público». Castro dijo que temía que dichas retransmisiones crearan una permanente agitación en la isla.

OTROS TRES CONDENADOS A MUERTE

PINAR DEL RIO (Cuba). — Un Tribunal revolucionario ha condenado a tres hombres, pertenecientes al Ejército de Batista, a la última pena por «los crímenes de guerra» que cometieron.

FELICITACIONES AL EMBAJADOR LOJENDIO

LA HABANA.—Más de un centenar de personas, representantes de la colonia española en Cuba y del Casino Español en esta capital, han visitado al embajador de España, don Juan Pablo Lojendio, para testimoniarle su felicitación y agradecimiento por la humanitaria labor llevada a cabo durante dos años en favor de algunas jóvenes personalidades, que por sus actividades revolucionarias pusieron en peligro sus vidas y fueron atendidas en la Embajada española. Aparte de este asilo prestado por la Embajada hay que recordar a aquellos estudiantes que, dedicados a actividades revolucionarias, salieron para España con objeto de continuar sus estudios.

El embajador pronunció unas palabras para dar las gracias a los visitantes, diciendo que por orden expresa del Jefe del Estado español había abierto la puerta de la Embajada a todos los que necesitaron protección, y que la labor realizada no era otra cosa que el cumplimiento del deber cristiano y de español, lo cual siempre obliga a un embajador de España. (Efe.)

FIDEL CASTRO MARCHO AYER A CARACAS

ASISTIRA A LAS FIESTAS CONMEMORATIVAS DE LA ULTIMA REVOLUCION VENEZOLANA

LA HABANA.—Fidel Castro ha salido en avión para Venezuela para participar en las fiestas conmemorativas del primer aniversario de la última revolución de ese país.

Acompañan a Castro el ministro del Interior, Luis O. Rodríguez; Violeta Casals, su secretaria, y el locutor Manolo Iglesias, así como algunos periodistas. Anteriormente se había anunciado que Castro iría a Venezuela para agradecer la ayuda y apoyo de ese país a sus fuerzas revolucionarias. (Efe.)

¡Mañana es fiesta!

Haga sus fotos y no olvide que nuestros trabajos de laboratorio son excepcionales

ESTABLECIMIENTOS DIAZ

Sucursal G Goya, 38 T. 362797

Carmen, 15 T. 311305

"El Hogar del Aficionado"

La Casa Rosada mantiene sus medidas de represión para impedir los actos subversivos

UN BUQUE DE GUERRA ZARPO AYER HACIA EL SUR CON MAS DE CIEN PERONISTAS Y SINDICALISTAS DETENIDOS

BUENOS AIRES (Crónica cablegráfica de nuestro corresponsal.) — **A pesar de que han transcurrido cuarenta y ocho horas desde la finalización oficial de la huelga, aún no se ha producido la plena normalidad del trabajo. Fué tan absoluto el paro y es tan apasionado el ambiente, que el proceso de recuperación se hace difícil. Aún ayer no volvieron a los frigoríficos los obreros de la carne, y en las grandes industrias tan sólo porcentajes cada vez más altos, que se supone que en el día de hoy llegarán al total.**

Pero ahora comienza una inesperada segunda parte: los Sindicatos, por su lado, anuncian que sólo se trata de un alto en el camino, y por el suyo, las autoridades, después de una reunión de las tres Armas, celebrada ayer, han iniciado una ofensiva de represión a fondo. En suma: que después de la huelga se plantea ahora un duelo crudo del peronismo, apoyado por los Sindicatos, contra el Gobierno, asistido por las Armas.

Las primeras fases de la grave situación que se plantea son: por el lado sindical, un manifiesto en el que dicen que han levantado el paro «en un máximo esfuerzo para evitar un caos de tal magnitud que alcanzase incluso a la pérdida de vidas y bienes, ante la situación imperante; que «sostienen sus puntos de vista hasta que sean satisfechos», y que «continuarán en estado de alerta hasta decretar nuevas medidas en un Plenario que se celebrará dentro de un plazo de quince días». «La opinión pública —dice luego el manifiesto— debe interpretar perfectamente que el levantamiento del paro no es resignación de ningún derecho, ni consecuencia del debilitamiento de nuestras fuerzas, ni, menos aún, temor ante la inusitada represión desatada, sino que es un alto y profundo sentido de responsabilidad y suma de sentimientos frente a la grave contingencia de que el conflicto degenere en hechos imprevisibles e irreparables.»

Finalmente, el Plenario de los senta y dos Sindicatos felicita a todos los trabajadores y expresa su reconocimiento a la industria y al comercio y a todos los sectores que se solidarizaron con ellos.

DEPORTACIONES

Si esa es la actitud peronista y sindical, por su parte el Gobierno ha lanzado una acción intensa de represión y control: un buque de guerra sale hoy para el Sur llevando más de un centenar de destacados políticos peronistas y dirigentes gremiales. Han comenzado los Consejos de guerra. La Policía ocupó anoche seis Sindicatos más, entre los que se cuentan los más importantes, no sólo peronistas, sino de otros sectores.

Entre las dificultades de la nueva situación se señala que al tomar posesión del Sindicato petrolero, que es el primero de los intervenidos, el capitán de fragata Conelli se ha encontrado con que los directivos habían sacado los fondos, vehículos y todo cuanto de valor posee la entidad. Aún no han tomado posesión de los otros Sindicatos los altos jefes militares designados para ello. Pero mientras se inicia este choque de carácter político, la sensación externa de normalidad, es casi completa, incluso porque los servicios de limpieza levantaron ayer cuatro mil de las once mil toneladas de basura amontonadas en las calles de Buenos Aires y entre hoy y mañana quedarán libres de ese foco pestilente.

Félix CENTENO

AUN NO HAN SIDO HALLADOS LOS PRINCIPALES RESPONSABLES DE LA HUELGA

BUENOS AIRES.—Aún no han sido hallados por la Policía los dirigentes de la "mesa coordinadora" de los sesenta y dos Sindicatos que ordenaron la huelga general.

FRONDIZI PIDE UNA EFICAZ AYUDA ECONOMICA A IBEROAMERICA

"ES PRECISO ELIMINAR LA POBREZA Y EL ATRASO CULTURAL", DIJO EN LA O. E. A.

WASHINGTON. — El Presidente argentino, Arturo Frondizi, ha pedido ante la Organización de Estados Americanos (O. E. A.) que sean eliminados "los bajos niveles de vida, el atraso espiritual y el temor al futuro" en Iberoamérica, mediante "un ataque conjunto contra la pobreza.

Frondizi pidió medidas para crear "una desarrollada y dinámica América, con los más altos niveles de progreso individual y colectivo y de bienestar". Frente a este objetivo, Frondizi se refirió a las actuales condiciones de vida en Iberoamérica "donde millones de seres humanos sufren las consecuencias de los bajos niveles de vida, el atraso espiritual y el temor al futuro".

PUNTOS NECESARIOS PARA UN PLAN DE AYUDA

Finalmente ,el Jefe de Estado argentino subrayó las siguientes directrices para la O. E. A., en el camino de promover un mejoramiento de la cooperación económica en el Hemisferio Occidental.

Un incrementado apoyo al entrenamiento de técnicos y especialistas mediante la expansión de centros regionales de investigación y enseñanza.

Un completo inventario de las fuentes de recursos existentes en Iberoamérica, así como de sus problemas de mercados y comercio, con vistas a trazar un programa práctico de desarrollo económico y una distribución más equitativa de los bienes.

Desarrollo de investigaciones sociales para la conversión de áreas rurales en industriales.

Reuniones periódicas de especialistas en campos, tales como la política, el trabajo, los negocios, las ciencias, la Prensa, el arte y las organizaciones juveniles. (Efe.)

SE CONFIRMA LA VICTORIA NACIONALISTA EN URUGUAY

MONTEVIDEO.—Las cifras oficiales de la votación han confirmado el triunfo del partido nacionalista herrerista, con lo cual se pone fin a los noventa y tres años de gobierno del partido colorado liberal-socialista. (Efe.)

Ayuntamiento de Madrid

LONDRES ESTA VIRTUALMENTE CERCADO POR LAS AGUAS

Un santanderino ha pasado veintiséis años en Sing Sing

FUE CONDENADO A LA SILLA ELECTRICA E INDULTADO

Al parecer no tuvo participación en el delito por el cual sufrió condena

SANTANDER (Por teléfono. Servicio especial para Pyresa, por Jesús Delgado.)—*Hace casi un cuarto de siglo el nombre de Miguel Rugama era lanzado a la actualidad nacional por todas las rotativas En los Estados Unidos, la Prensa sensacionalista se refirió a su caso con grandes titulares. España se conmovia con la odisea del «montañés condenado a la silla eléctrica en Sing Sing por un delito en el que habia participado engañado y a la fuerza: el atraco a una farmacia de Amsterdam Avenue, en Nueva York, en el que un policia de paisano perdió la vida al cambiarse disparos con uno de los atracadores. Rugama, un joven emigrante montañés que llevaba cierto tiempo trabajando honradamente en los Estados Unidos, acompañaba esa noche a los dos hombres que penetraron en la farmacia con propósitos que él no conocía. El español esperó en la puerta. Al cabo de unas horas, después de vagar por las calles de Nueva York, cometido el hecho, decidió volver al cuarto que tenía alquilado con un compañero de profesión. Este habia sido asesinado y robados los ahorros de ambos. Los «gángsters» debieron, sin duda, confundirse de víctimas y no aseguraron el silencio. Desde allí mismo Rugama llamó a la Policía.*

CONDENADO A MORIR EN LA SILLA ELECTRICA

Los hechos fueron seguidos de un proceso sensacional, que despertó un interés extraordinario en los Estados Unidos y en España. «Pete López», uno de los detenidos, purgó sus culpas en la silla eléctrica; Ageitos logró burlar la acción de la Justicia; Miguel Rugama, «el tercer hombre» a la fuerza, fué condenado a la silla eléctrica. Pero el confesor de «Pete López», la víspera de morir éste, logró un documento que aclaró los hechos, si bien no definitivamente. El emigrante santanderino, que para entonces había sido sentado tres veces en la silla eléctrica, vió conmutada su pena por la de «lifé» (vida). Todos los niños de las escuelas santanderinas, las minorías parlamentarias, autoridades eclesiásticas, encabezadas por el Nuncio de Su Santidad; el Presidente de la República española y las Casas montañesas de distintas regiones participaron en un formidable movimiento de piedad que, partiendo de Gama, el pueblo natal del condenado, sacudió a la Península entera. Esta es, escuetamente expresada, la relación de los hechos.

VEINTISEIS AÑOS EN SING SING

Al cabo de veintiséis años de cárcel en Sing Sing, con el perdón del gobernador de Nueva York, Harriman, Rugama ha vuelto a Santander. Debido a un serial del periódico montañés «Alerta» no se habla en la provincia de otra cosa. Hace tres días el viejo barbero de Sing Sing acudió al Obispado para decir al doctor Eguino y Trecu que, pese a los sufrimientos, pese al largo tiempo transcurrido, no había olvidado el empeño con que el obispo de Santander, hace más de un cuarto de siglo, había luchado por salvarle de la pena capital a que injustamente estaba condenado, si bien una serie de circunstancias adversas le hacían legalmente responsable de un delito que no había cometido.

Cuando el periodista anunció al prelado la vuelta a Santander de la persona por quien tanto hiciera el doctor Eguino, éste recordó en seguida:

—Sí. Era de Gama, ¿no? Recuerdo haber escrito varias cartas pidiendo su indulto, y entre ellas alguna al señor Nuncio.

Ante el prelado, Miguel Rugama se postró de rodillas y respondió con voz entrecortada a las numerosas preguntas que aquél le hizo sobre su dolorosa aventura. La audiencia se prolongó durante más de media hora, y a lo largo de ella el preso de Sing Sing relató no pocos episodios emocionantes de su vida, del prolongado y dramático riesgo en que su existencia se vio, así como ya del inesperado indulto, fruto, indudablemente, de las gestiones llevadas a cabo en la Montaña.

—Las tribulaciones conducen siempre a Dios—le dijo el prelado—. Ojalá que los sufrimientos por usted padecidos le ayuden a alcanzar el cielo.

Rugama intenta ahora su rehabilitación ante la sociedad y entre los montañeses.

—No me importa tanto la notoriedad que el caso va a darme en España como el perdón de todos mi rehabilitación—me ha dicho.

SE LE HA DADO UNA COLOCACION EN SANTANDER

Las monjas le han conseguido una colocación como portero de una casa de vecindad en la nueva zona surgida en la capital tras el demoledor incendio de hace dieciocho años; pero aspira a tomar en traspaso una barbería modesta, con cuyo actual propietario parece hallarse en negociaciones. Durante muchos años, en Sing Sing fué el figaro de los oficiales y funcionarios del establecimiento. Su «barber-shop» tenía televisión, y de vez en cuando el propio Lewis Kelly, uno de los dos directores de la prisión, asimilado al grado de general, acudía a que Miguel le hiciese la barba. Mientras le «bañaba» el rostro con la brocha, el preso solía decir jubiloso a su cliente:

—¡Para mí es un honor, míster Kelly!

Miguel Rugama tiene ahora cincuenta y tantos años, es más bien bajo, usa gafas de concha y sus manos son pequeñas, como las de un niño, pero carnosas y duras. Los ojos son vivos y el acento de su voz recuerda a los cubanos. En veintiséis años encerrado ha estado expuesto incluso a olvidar el castellano. Aprendió el inglés «de oída».

Periodistas de Madrid, Bilbao y Barcelona han venido a Santander buscando en exclusiva las Memorias del montañés que se salvó tres veces de la silla eléctrica. Todo es cuestión de dinero, que él precisa para reemprender su vida y abrir la barbería. Mientras tanto, él no se mostrará muy comunicativo y seguirá rechazando el asedio de los fotógrafos. Para evitar ser sorprendido por el «flash», Rugama se encerró ayer tarde en su garita del portal, de donde a primera hora de la noche salió, tapándose la cabeza con el gabán y el sombrero bien calado. Estas dos prendas, con un traje y un par de zapatos nuevos, se las entregó Mr. Kelly en la gran «gate» del presidio el último día de condena, según dispone el reglamento. El general, al despedirse, le estrechó la mano y le dijo:

—Que tenga usted mucha suerte. Y si algo necesita de nosotros, un certificado de buena conducta, algunas referencias, no vacile en escribirnos..

El desbordamiento de varios ríos ha provocado extensas inundaciones y el corte de las principales carreteras

LA CONSTANTE CRECIDA DEL TAMESIS PREOCUPA A LOS LONDINENSES

LONDRES.—El Londres metropolitano se encuentra virtualmente rodeado de tierras inundadas a consecuencia de los desbordamientos de los ríos, cuyas aguas crecieron grandemente debido a las recientes y abundantes lluvias.

El principal problema que preocupa a los londinenses es el nivel del río Támesis, que se ha elevado otros 14,25 centímetros durante la noche. Las familias que viven a lo largo del río, en Bourne End y Cookham, al noroeste de Londres. han abandonado sus viviendas, al quedar éstas anegadas. Algunos habitantes de estos lugares han tenido que ser evacuados por medio de botes.

Windsor, el antiguo y señorial castillo que es residencia de verano de la Reina, es virtualmente una isla. Los famosos terrenos de Eton, frente al castillo, al otro lado del río, son un auténtico lago.

Ordenes de alerta han sido dadas en Oxford. Varias carreteras se encuentran totalmente cubiertas por las aguas, y el río Trent, al salirse de madre, ha cortado dos de las principales carreteras.

Las predicciones meteorológicas predicen algunas lluvias más y las autoridades encargadas de la administración del Támesis expresan la esperanza de que el nivel de sus aguas pueda mantenerse. (Efe.)

MATA A TIROS A UN CONVECINO POR RESENTIMIENTOS PERSONALES

EL JUEZ DE PAZ DE VILLADIEGO, COMPLETAMENTE DESARMADO, DETUVO AL HOMICIDA QUE SE HABIA HECHO FUERTE CON UNA ESCOPETA

BURGOS. — En el pueblo de Villadiego, y por resentimientos personales nacidos de la disputa por unas fincas, Francisco Saiz García, de sesenta y un años, disparó dos tiros de escopeta a su convecino Flumencio Temiño Valdivielso, de cuarenta años de edad, que resultó con tan graves heridas que falleció instantes después.

El homicida hizo frente con el arma a los vecinos que, al oír los disparos, acudieron al lugar del suceso, intimidándoles y obligándoles a retirarse. Después se dirigió a su casa, donde el juez de paz del pueblo, don Teodoro Moral López, se personó, sin arma alguna, y dando pruebas de gran serenidad, y consiguió detener al agresor entregándole a la Guardia Civil.

La víctima deja viuda y dos hijos. (Cifra.)

MUJER MUERTA POR EMANACIONES DE GAS EN VALLS

VALLS.—A causa de emanaciones de gas, que se infiltró en su vivienda desde la cloaca, falleció Francisca Homs Domenech, de sesenta y ocho años. La víctima vivía sola y los vceinos se extrañaron de no verla en todo el día, por lo que avisaron al Juzgado, que halló a la infortunada mujer ya cadáver. (Cifra.)

MORTAL ACCIDENTE DE MOTOCICLETA EN MANZANARES

MANZANARES. — En pleno centro urbano, y por exceso de velocidad, una motocicleta se precipitó contra los muros de la parroquia de la Asunción. El motorista Francisco Antonio González Díaz, de treinta y cuatro años, soltero, de Tomelloso, falleció instantáneamente a consecuencia del tremendo golpe recibido, que le produjo la fractura del cráneo. Cifra.)

UN CICLISTA PERECE AL SER ARROLLADO POR UN CAMION

SANTA CRUZ DE TENERIFE. — Resultó muerto, al ser arrollado por un camión, en las inmediaciones de Güimar, el ciclista Graciliano Díaz Frías, de veinticuatro años de edad. (Cifra.)

Gravemente herido en accidente de trabajo

FUE ATROPELLADO POR UN CAMION DEL QUE DESCARGABA LADRILLOS

José Alonso Pérez, de veintisiete años, domiciliado en la estación de Pozuelo de Alarcón, resultó con lesiones de carácter gravísimo al ser atropellado por el camión de matrícula M-77935, del que estaba descargando ladrillos. El accidente se produjo por una inesperada maniobra del vehículo, que sorprendió al infortunado obrero en plena tarea. Fué asistido en una Casa de Socorro y posteriormente pasó al Hospital Provincial.

NIÑO GRAVEMENTE LESIONADO EN ATROPELLO DE AUTOMOVIL.—El niño de diez años Guillermo Rodríguez Zamora, que habita en el paseo de la Dirección, número 80, salió corriendo de detrás de un tranvía que avanzaba por la calle de Francos Rodríguez en el momento en que marchaba en la misma dirección el automóvil matrícula de Marruecos, número 9037-30 conducido por David Prieto Suárez. Aunque el conductor del automóvil se desvió y frenó para evitar el atropello del pequeño, la maniobra resultó inútil y el niño fué arrollado. En el mismo automóvil fué recogido y llevado a la Casa de Socorro de Cuatro Caminos, donde los médicos de guardia le apreciaron diversas lesiones y pronosticaron su estado de muy grave. Pasó, tras la cura de urgencia, al Hospital Provincial.

DETENCION DE DOS JOVENES ATRACADORES EN VALENCIA

ANTES DE SU CAPTURA HIRIERON A DOS POLICIAS

VALENCIA.—Dos atracadores han sido detenidos por la Policía después de un suceso en el que resultaron dos agentes heridos.

Al apercibirse de que eran perseguidos dispararon contra la autoridad, alcanzando a un policía en una pierna y al otro en el bajo vientre. Los agentes repelieron la agresión desde el suelo, cruzándose varios disparos. Los agresores huyeron protegidos por los camiones que llenaban la calle de Sevilla, donde ocurrió el suceso, pero tres horas más tarde fueron detenidos en el domicilio de uno de ellos. Se trata de José Antonio García Barba, soltero, de veinte años, y José Miró Aparici, de diecinueve años, soltero.

Al ser detenidos se les ocuparon dos pistolas del nueve corto, con sus correspondientes cargadores, otros dos cargadores de reserva de 32 disparos cada uno; una navaja de resorte de grandes dimensiones y dos llaves de pugilato.

Los policías heridos no lo están de gravedad. (Cifra.)

FELICITACION DEL GOBERNADOR CIVIL A LOS POLICIAS HERIDOS

VALENCIA. — Los agentes del Cuerpo General de Policía de la plantilla de Valencia José Serrano Díaz, de treinta y cuatro años, casado, y Jesús Hernández Rodríguez, de treinta y siete, también casado, que resultaron heridos al repeler la agresión de que fueron objeto en la vía pública por dos malhechores a los que seguían la pista, han sido curados en el Hospital Provincial de heridas de pronóstico grave.

En dicho centro les visitó ayer felicitarles por su heroico comtarde el Gobernador Civil para portamiento, felicitación que luego ha hecho extensiva a toda la plantilla policial de Valencia

TEMPERATURA MINIMA DE AYER: 3° EN CUENCA
PASE UN DELICIOSO FIN DE SEMANA EN HOTEL Los DUNES
BENIDORM (ALICANTE)
TEMPERATURA MEDIA: 18°

Ayuntamiento de Madrid

QUE ES EL DESARROLLO ECONOMICO EQUILIBRADO

Por José Luis HIPOLA

Una comunidad nacional es una entidad con vida propia, y como tal nace, se desarrolla más o menos felizmente, y también puede entrar en período de grave decadencia, e incluso morir.

Como tal comunidad está sometida la nación, por tanto, a un fenómeno de crecimiento vital, con un proceso de aceleración permanente no sólo porque aumenta el número de sus miembros, sino también porque el progreso de la civilización lleva consigo un constante aumento de las necesidades de los individuos.

Sin embargo, de la misma forma que un hombre crece con arreglo a proporciones armónicas entre todos sus miembros para mutuo beneficio de todos ellos, el desarrollo económico de un país debe ser equilibrado, debiendo estar presididos todos sus fenómenos de crecimiento por un principio de "economía vital" que lleva implícita una necesidad de equilibrio fundamental entre las diversas partes que componen la comunidad nacional; y esto tanto en lo material como en todos los órdenes, aunque sea aquél el que ahora nos ocupa.

El desarrollo equilibrado de todos los sectores económicos —agricultura, industria, transportes, servicios públicos, etc.— no significa que éstos hayan de crecer por igual, ni que haya que dedicar el mismo volumen de inversiones a cada uno, ni que cada sector deba ocupar el mismo número de personas.

Para comprender el sentido de este equilibrio es preciso tener en cuenta ante todo que la función de dichos sectores económicos, así como de las empresas y de los trabajadores que los integran, es la de producir y proporcionar bienes y servicios, por un lado, a los consumidores y, por otro lado, a otros sectores económicos que los necesitan para producir a su vez nuevos bienes y servicios, también para los consumidores y para los otros sectores.

Se pone, pues, de manifiesto una acentuada interdependencia entre los sectores económicos —extraordinariamente similar a la que existe entre los diversos órganos de un ser vivo—, que es precisamente la que obliga a mantener aquel equilibrio, so pena de que el crecimiento tanto defectuoso como excesivo de cuaquier sector retrase, en el primer caso, el crecimiento de los otros, originando una escasez de los bienes o servicios correspondientes en el mercado, o bien, en el segundo caso, haga trabajar también en exceso a los sectores de los que depende, produciéndose entonces más bienes de los necesarios y un despilfarro de recursos—trabajo, equipo-capital, materias primas—que con toda seguridad hacen falta en otro sector.

Y viene a colmar la medida la presencia en una economía nacional del comercio exterior, al que podemos considerar como un sector económico fundamental, consumidor de bienes y servicios producidos en el interior, y proveedor de otros bienes, servicios y recursos que, no produciéndose dentro del país, constituyen el complemento indispensable e imprescindible para mantener el deseado equilibrio, ya que sin ellos tendrían lugar los mismos graves desajustes a que nos hemos referido.

Este sector del comercio exterior acaba de dar su enorme importancia—ya de por sí grande, aunque dicho sector no existiera—al fenómeno monetario, a través del cual se consigue, como instrumento necesario, el equilibrio entre el respectivo desarrollo de los sectores económicos que producen bienes y servicios reales.

Para comprender este mecanismo monetario y su influencia hay que tener en cuenta que cuando se produce un bien se pone en circulación simultáneamente al dinero, medio de pago y poder adquisitivo con el cual se paga a los factores de la producción, y que sirve a éstos para comprar los bienes y servicios que consumen y para constituir el ahorro que invierten. Cuando se crea dinero innecesariamente—esto es, sin que se haya producido al mismo tiempo un bien o servicio económico—se altera el equilibrio entre la corriente monetaria y la corriente de bienes. Por otro lado, esto suele llevar consigo desplazamientos del poder adquisitivo representado por el dinero de unos sectores a otros de la población. Y dado que estos sectores no consumen el mismo tipo de bienes y servicios, ni las mismas proporciones de cada uno de éstos, aquellos desplazamientos si no han sido previstos pueden originar también exceso de ciertas clases de bienes y escasez de otras; es decir, nuevas alteraciones del equilibrio general a que antes hicimos referencias.

Es evidente, por tanto, la necesidad de prever y estudiar los posibles efectos y repercusiones sucesivas—similares a la forma en que un eco se repite y multiplica con intensidad decreciente—a que da lugar cualquier medida que tenga por objeto reforzar el desarrollo de un sector o modificarlo en cualquier sentido.

Y por si esto fuera poco, hay que tener en cuenta que las necesidades de los consumidores no sólo aumentan, sino que también cambian; mientras que la evolución en los sectores económicos de los procesos técnicos de producción originan asimismo variaciones en las clases de bienes y servicios que piden a los otros sectores.

Esta enorme complejidad de las interrelaciones implícitas en fenómenos económicos aparentemente sencillos—casi diríamos "evidentemente" sencillos, y de aquí que todo el mundo se permita expresar con firmeza y convicción sus opiniones en esta materia, lo mismo que en medicina, pues por algo hemos afirmado un cierto paralelismo entre el cuerpo humano y la sociedad como organismos vivos—explica por sí misma, a poco que se medite sinceramente en ella, por qué todos los Gobiernos del mundo conceden tanta importancia a su estudio y por qué tropiezan con tantas dificultades para conseguir un desarrollo económico "equilibrado".

Porque iniciar un proceso de desarrollo económico no es difícil si, como sucede actualmente en casi todo el mundo, se ha originado y extendido entre la gran mayoría del pueblo un vivo deseo de progreso y mejora en lo material. Pero la canalización de esta fuerza expansiva de forma que su energía se aproveche al máximo, o por lo menos sin grandes despilfarros, y de tal manera que los desajustes en dicho proceso de crecimiento no den lugar a una injusta distribución de los frutos del mismo y a una profunda insatisfacción, que a veces raya en la miseria en grandes sectores de la población es labor dura y complejísima, por lo que requiere no sólo una firme voluntad, sino también el agotar todas las posibles fuentes de asesoramiento, de estudio y de colaboración.

Se deduce de lo anterior la enorme importancia que tiene en lo económico—como en otros muchos aspectos de la vida del hombre—el "equilibrio". No se puede, por consiguiente, hablar de desarrollo económico simplemente, sino que es preciso, más aún, imperativo y urgente, hablar, pensar y actuar hacia un desarrollo económico "equilibrado".

SOCIALIZACION, OLIGARQUIAS Y PUEBLO

Por Luis TRABAZO

Desde que las antiguas y románticas estafetas —aquellas estafetas de que nos habla Enrique Heine, que esperaban la posta con su cestillo, siempre en la misma y conocida esquina de la plaza— se convirtieron en los buzones del moderno servicio de correos, el mundo ha dado un paso hacia el socialismo.

En realidad, el socialismo —si por socialismo entendemos la tendencia a integrar cada vez más en manos del Estado los servicios públicos que antes realizaban los particulares, y el socialismo es en gran parte eso— es mucho más viejo de lo que pudiera deducirse, partiendo únicamente de las declaraciones dogmáticas de los distintos partidos socialistas y de las manifestaciones demagógicas de todo género.

En este sentido de la integración de servicios públicos no hay la menor duda de que el mundo camina desde hace mucho tiempo y cada vez más hacia el socialismo.

Hay luego el aspecto referido a la propiedad, al que dan usualmente mucha importancia los tratadistas; se suele definir, en efecto, el socialismo como una suerte de semicomunismo donde los medios o instrumentos de producción son retenidos en su totalidad —o al menos en una considerable proporción— en manos del Estado, dejando los bienes del consumo y su propiedad para los particulares.

Pero si consideramos que aquellos servicios, como el de la dulce y linda estafeta de que hablábamos, constituían antaño una especie como otra cualquiera de propiedad privada, puesto que los regentaban y retenían simples particulares, habremos de admitir también que la misma integración de esos servicios —o propiedades privadas congruas— en una estructura estatal cada vez más centralizada, frente a la atomización particularista y cada día más y más pública, constituye, por muchas vueltas que se le quieran dar al asunto, una progresiva desposesión de aquellos campos retenidos por los particulares, en beneficio del acervo estatal, hecho que se justifica de sobra por razones de orden y bien común, y al que la Historia no ha dejado de sancionar desde su iniciación.

Se plantea, por lo tanto, el problema de discriminar qué o cuáles cosas deben ser objeto de esa propiedad particular, por cumplir fines específicamente privados —individuales o familiares inexcusables—, y qué o cuáles cosas deben ser objeto de propiedad pública estatal, por responder a necesidades no específicamente privadas, sino de provecho general y bien común. Y este problema de discriminación de campos, y no sólo un supuesto problema de despojos a expensas particulares y beneficios del Estado, es la verdadera entraña de lo que el mundo moderno, bajo los distintos nombres y teorías (socialismo, comunismo, semisocialismo, capitalismo, etc.), viene desde hace siglos ventilando.

Parece evidente que sobre este punto no pueden darse normas rígidas, y que la misma Historia, con sus necesidades peculiares en cada momento y con sus avances técnicos y culturales en sentido amplio a cada nueva hora, es la que debe decidir—y de hecho decide—acerca de los oportunos deslindes de esos campos respectivos, habiendo de aceptarse por lo mismo una concepción eminentemente elástica y dinámica de las sucesivas estructuras jurídicopolíticas del Estado, siempre de acuerdo con el principio básico del aumento creciente del bien común y de una mayor y más perfecta justicia distributiva.

La estatificación de lo que debe ser estatificado está fuera de toda controversia, y una simple ojeada a lo que sucede en el mundo entero basta para convencer al más recalcitrante de la conveniencia de ciertas estatificaciones, ampliamente justificadas por su eficacia. Pensemos por un momento nada más en que tuviéramos de nuevo que ir a echar nuestras cartas en el cestillo de la estafeta, o sencillamente pensemos en que los grandes servicios públicos que hoy absorben los diferentes Ministerios estuvieran en manos privadas. Es de suponer que la mayoría se sentirían mucho más intranquilos con respecto a su suficiencia y responsabilidad.

La indiscutibilidad de estatificar lo que debe ser estatificado no significa, naturalmente, que todo deba ser estatificado. Y la controversia recae hoy precisamente sobre si tales o cuales cosas (Banca, minas, ferrocarriles, etc.) deben ser o no estatificadas. La actual Inglaterra, con sus debates entre conservadores y laboristas sobre este punto, es un excelente y ejemplar escenario de dicha controversia candente.

Mas como quiera que sea, y dejando a un lado las cuestiones de detalle—sobre las cuales versa la disputa—, la impresión que saca el espectador del drama es que a medida que cae y sube el telón y sobrevienen nuevos actos, el proceso de ese drama cobra más y más fuerza hacia un desenlace favorable a aquel protagonista del mismo que representa un volumen más amplio de intereses y contrario al que representa tan sólo intereses restringidos.

Y en tal momento culminante de la escena surge una nueva y apasionante maniobra: los protagonistas no desean ya discutir sobre si tales o cuales intereses deben prevalecer sobre los otros tales cuales sino que comienzan a disputar sobre quién o quiénes deben de asumir la dirección y mando de todos los intereses sin discriminación; es la disputa, en una palabra, no ya acerca de socialización o privanza, sino acerca de oligarquías y pueblo, a los efectos de regir la marcha de la socialización inevitable. Tal es el giro actual de la dramática disputa.

En ella están, más o menos abierta o solapadamente, empeñadas las fuerzas protagonistas, y del cariz que tome esa batalla sí que habrá de pender realmente el desenlace, y con el desenlace, el imperio de la sociedad y de la vida en nuestro flaco y adorable mundo de tejas abajo.

Hay, pues, que estar atentos a esa batalla.

Ayuntamiento de Madrid

LABERINTO

SAN ILDEFONSO

SOBRE EL TEJADO del Colegio de San Ildefonso, sobre los tejados de aquel Madrid íntimo que gobierna la cúpula de San Andrés, alza su hache tendida una antena de televisión. Ayer, por exquisito regalo de los antiguos alumnos, los escolares de San Ildefonso, que estaban de fiesta, estrenaban su propio receptor de televisión.

Todo es poco para los chicos que van a estrenar la vida a cuerpo limpio. José María Gutiérrez del Castillo, que ha presidido la amistosa y tradicional reunión de San Ildefonso, hablaba ayer certeramente de la enseñanza como gasto rentable, ahora que tanto se habla de la rentabilidad de las inversiones de carácter público.

Nada más rentable, en efecto, que cualquier género de inversiones que se haga para contribuir a la construcción del nuevo hombre. En esta materia hay que reconocer que, con las naturales limitaciones, el Ayuntamiento ha entendido, como algo más importante que una simple operación administrativa, la tutela escolar que le corresponde.

A los centros escolares, históricos o modernos, de dependencia municipal, el Ayuntamiento ha añadido, como expresión y cauce de más amplias empresas pedagógicas, el Instituto de Educación, que también en el día de ayer, y en el Colegio de San Ildefonso, inauguraba sus clases de educación diferencial, una delicada y hermosa tarea escolar.

Por medio de las clases de educación diferencial, el Instituto Municipal, que está disponiendo su sede en la calle de Mejía Lequerica, trata de ayudar a aquellos niños que, no siendo anormales, padecen insuficiencias; que, como las dificultades de lenguaje o atención, no son graves, pero pueden serlo si no se tratan debidamente.

AGUINAGA

A QUIEN CORRESPONDA

TRANSPORTES

Como todos sabemos, no hace mucho tiempo que fueron suprimidos los tranvías desde la plaza Mayor para Carabanchel y paseo de Extremadura. Ahora bien; los miles de personas que diariamente tienen que desplazarse al paseo de Extremadura encuentran fáciles medios de locomoción, puesto que disponen de autobuses que tienen su salida en la plaza Mayor; pero la gran masa de público que tiene que ir y venir y que habita en la extensa calle del General Ricardos y Carabanchel, ¿qué mejoras en este sentido han obtenido? Para ir a Carabanchel o a General Ricardos hay que desplazarse a la glorieta de Atocha o a la plaza de la Cebada. ¿No sería más justo que se pusiera un servicio de autobuses que partieran de la plaza Mayor a los Carabancheles? Incluso no perjudicarían económicamente a la Empresa Municipal de Transportes, sino todo lo contrario.

Emilio MULLOR IBANEZ

UN AUTOBUS QUE "NO ANDA"

Me quejo de lo mal atendida que está la línea de autobuses número 25. Soy vecino de la calle Doce de Octubre, y cuando vengo de Rosales a mi casa siempre tropiezo con el mismo problema: con que mi autobús se estropea o se queda averiado en medio del camino. En cambio, el autobús número 21, que cubre el servicio también desde Rosales y al llegar a Goya, sigue hacia Ventas, siempre funciona normalmente y hasta con cierta regularidad. Hay que tener en cuenta que este trozo está comunicado además por el Metro, mientras nosotros no tenemos Metro y encima nos quitaron el tranvía 52.

¿Por qué los autobuses 25 son los peores de todos? Los mismos conductores del 21 cuando pasan y nos ven en las paradas nos aconsejan que cojamos su vehículo y que nos bajemos en Goya, porque el 25 "va a venir estropeado" No es justo que nuestra línea de autobuses sea la más "chatarra" de todas, cuando solamente tenemos este sistema de comunicación desde el final de Narváez a Rosales, salvo que utilicemos dos medios distintos de transporte, que ya suponen un lujo para gente humilde.

Enrique GIL LOPEZ

Homenaje al Cuerpo Médico de la Asociación de la Prensa

EL DOCTOR LUQUE, ELEGIDO DECANO POR ACLAMACION

Como es tradicional todos los años, la Directiva de la Asociación de la Prensa ha ofrecido una comida al Cuerpo médico de la entidad.

El señor Ortega Lissón hizo el ofrecimieno del homenaje en breves palabras, y don Francisco Casares dedicó un emocionado recuerdo a la memoria del decano del Cuerpo médico, don Víctor Manuel Nogueras, que tan valiosos servicios prestó a la Asociación durante muchos años

Al propio tiempo propuso para ocupar su vacante a don Francisco Luque, y por aclamación entre los concurrentes así se acordó. El doctor Luque agradeció el homenaje que le tributaban sus compañeros y luego se rezó un padrenuestro por el doctor Nogueras.

EL COLEGIO DE SAN ILDEFONSO CELEBRO LA FESTIVIDAD DE SU SANTO PATRONO

FUERON INAUGURADAS LAS CLASES DE EDUCACION DIFERENCIAL PARA NIÑOS INADAPTADOS

Con motivo de la festividad de su Santo Patrono se han celebrado diversos actos en el Colegio Municipal de San Ildefonso, presididos por el teniente de alcalde y delegado de Enseñanza, camarada Gutiérrez del Castillo, en representación del Alcalde-Presidente de Madrid, conde de Mayalde, y por el Presidente de la Diputación, marqués de la Valdavia. Comenzaron por una misa, oficiada por don Gregorio Gómez Cosi, y sermón a cargo del padre Venancio Marcos, O. M. I., a la que asistió numerosa representación del Ayuntamiento, del Ministerio de Educación y del profesorado de Centros nacionales y municipales.

En el salón de actos del Colegio hubo a continuación un acto académico, en el que se entregaron certificados de estudios primarios a los colegiales que pasaron con éxito sus exámenes. Pronunciaron unas palabras el señor Gutiérrez del Castillo y el Presidente de la Diputación.

Por último, fueron inauguradas las clases de Educación Diferencial organizadas por el Instituto Municipal de Educación, con destino a escolares madrileños que, sin tener acusadas anomalías y defectos profundos, constituyen una dificultad y una rémora para la organización y desarrollo de los centros docentes de régimen común. Visitaron las autoridades y demás asistentes las aulas, que mientras se terminan las obras del nuevo edificio, funcionan con carácter provisional en el expresado Colegio con destino a esta clase de alumnos, encontrándolos realizando ejercicios y prácticas con material modernísimo y adecuado, que fué unánimemente elogiado por los visitantes. Se pasó luego al laboratorio de Sicología y a la clínica médica y siquiátrica, en donde se realizan estudios a cargo de personal especializado sobre el desarrollo mental y físico de los muchachos, y en donde también se investigan las deficiencias o anomalías de los que aspiran a ingresar en este centro, que constituye en Madrid una novedad muy destacada.

Por la tarde, a las cinco, se celebró el festival escolar dedicado a las familias y a los ex alumnos, con proyección de películas y recitado de poesías y canciones por los alumnos de Declamación y Música, bajo la dirección de los profesores señores Navarro Ramos y López Fernández.

QUINCE MIL PESETAS PARA LOS NIÑOS QUE CANTARON EL GORDO

Los señores Balader Antonelli y Sánchez Rodríguez, en su nombre y en el de don Vicente Casanova Giner, todos ellos favorecidos en la lotería de Navidad, han hecho entrega de un donativo de 15.000 pesetas para los cuatro alumnos que formaron la table que cantó el premio gordo de dicho sorteo.

La Dirección del Colegio, en nombre de los escolares, agradece estos donativos espontáneos y desinteresados, ya que, no obstante estar magníficamente atendidos por el excelentísimo Ayuntamiento y su Delegación de Enseñanza e Internados, en cuanto a estudios, manutención, vestuario, recreos, etcétera, así como ayuda posescolar y becas de ampliación de aquéllos, no hay duda que estos generosos donativos de los favorecidos por la fortuna suponen, al ingresar en las cartillas de ahorros de los pequeños huérfanos, una dote complementaria para desenvolverse, una vez que son baja en el Colegio —por edad reglamentaria— en sus trabajos y estudios, teniendo en cuenta su condición modesta.

CASAS REGIONALES

NUEVA JUNTA DIRECTIVA DE LA CASA DE LEON

En la Asamblea General de la Casa de León, y a propuesta del Consejo Superior de la misma, ha sido renovada la parte correspondiente de la Junta directiva de la Sociedad regional leonesa, cuya presidencia será ostentada por don Julio Hurtado Cidad.

CUENTOS DE MADRID

Piropo a la provincia

Hagámonos—ahora que todavía los campos son ingratos y en ellos hace frío y aún está lejos la primavera—; hagámonos, por patriotismo elemental, un poco campesinos. Madrid es campo también. Es de la tierra de lo que el hombre vive, al fin y al cabo. Ni las luces de neón, ni el cinerama, ni las salas de fiesta, ni la televisión, ni los estadios, ni las "vedetes" de revista—aunque otra cosa piense respecto de éstas la loca juventud se comen. Y tampoco le entierran a uno en una cafetería o en un autobús. Ni, en fin, ha visto nadie nunca que nazcan margaritas y amapolas en el asfalto.

Sí. Hagámonos un poco campesinos, provincianos, esta mañana de enero de Madrid sin invierno, dulce casi—hasta el tiempo parece cristiano demócrata—, mientras oiven su inhóspita aventura de todos los años, casi como antes, zarandeados por el viento y la ventisca, al costado de la sierra nevada, los fieles pueblos que guardan a nuestra gran ciudad. Les debemos casi todo a esos pueblos. Es cruel tenerles olvidados, hasta que julio nos impone la obligación social, tan respetable, de conceder una digna ración de veraneo a la familia. ¡Y todavía nos quejamos, entonces, de los precios que alcanzan las saludables brisas del pinar y las frescas sombras de las alamedas!

Por eso dedico el "Cuento" de hoy a los pueblos que viven alrededor de este Madrid suntuoso que se come sus terneras, sus corderos, sus cochinos, sus conejos, su pan, sus hortalizas, sus perdices, sus gallinas, sus huevos, y se bebe el agua de sus manantiales y su leche. Por eso aplaudo, agradecido, las sesiones de ayer en la Diputación y el Gobierno Civil. Esos proyectos de traída de aguas a Navas del Rey, a las Rozas de Puerto Real, a Santorcaz, Patones, Talamanca y Valdetorres; esa solicitud al Ministerio de Obras Públicas para que se ensanche la carretera de Madrid a Miraflores de la Sierra; ese acuerdo para levantar en San Lorenzo del Escorial—tras casi cuatro siglos de olvido—un monumento a Felipe II; esas escuelas y casas para maestros en Arroyomolinos, Fresnedillas, Cobeña, Colmenar de Oreja, Pozuelo del Rey, El Atazar, Sevilla la Nueva, Cubas, Mataelpino, Talamanca del Jarama, Torres de la Alameda, Becerril de la Sierra, Villamantilla, Anchuelo, Meco, Alpedrete, Villaconejos, Paredes de Buitrago, Oteruelo del Valle Navalcarnero, El Alamo, Fuente el Saz, La Cabrera, Berzosa, Serrada de la Fuente, Prádena del Rincón, Corpa, Pinilla de Buitrago, Gargantilla del Lozoya, Robledillo de la Jara, Hoyo de Manzanares, Móstoles, Los Molinos, Villamanta, Los Negrales, Alcalá, Ciempozuelos, Arganda del Rey, Belmonte del Tajo, Pozuelo de Alarcón, Alcorcón, Alcobendas, La Navata, Torrejón de Velasco, Villamanrique, Villarejo de Salvanés, Parla, San Sebastián de los Reyes, Aranjuez—donde ya está empezando a sonreír la fresa—, San Fernando de Henares, Mangirón, Pinto, Pelayos...

Pueblos de la provincia de Madrid cuyos nombres tal vez no han oído nunca muchos madrileños—por más que sean hermosos esos nombres—, pero en los que se está fraguando ya, como todos los años, la primavera que creemos nuestra.

Román ESCOHOTADO

AGENDA

DIA 24 DE ENERO 1959
SABADO

El sol sale a las 7,31.
Se pone a las 17,22.

MAS LLUVIA

Ayer las temperaturas extremas en Madrid oscilaron entre los 11,8 grados, desde las catorce a las diecisiete horas, y los 9 grados, desde las cero a las siete horas. Siguió lloviendo durante casi todo el día.

Presión: 706,4, 707,3, 708,4, 708,1.
Temperatura: 9, 9, 11,4, 11,6.
Humedad: 94, 95, 88, 84.

INDICE DEL DIA

A las 19 horas—Escuela Superior de Comercio.—Número 10 de la Revista Oral Universitaria «Perseo».

A las 19. — Instituto de Cultura Italiana (Mayor, 86).—Audición de discos comentado por Mariano-Angel González Nieto, en acto organizado por el Departamento de Actividades Culturales del S. E. U.

A las 19. — Instituto de Cultura Hispánica. — Recital del guitarrista Ramón Ibarra de León.

A las 19.—Teatro del Parque Móvil de los Ministerios.—Representación de «Los intereses creados», de don Jacinto Benavente, por el Cuadro Artístico de la «Mesa de Burgos».

A las 19,15. — Patio de Cristales del Ayuntamiento. — El Centro de Iniciativas y Turismo proyecta la «I Miscelánea Holandesa», con documentales en francés.

A las 20. — Instituto Central de Cultura Religiosa Superior.—Tercera lección del ciclo «Creo en la Biblia», que sobre el tema «La Biblia y la Historia» pronunciará el padre Salvador Muñoz Iglesias.

A las 20.—Casa de Córdoba (General Martínez Campos, 32).—Revista oral «Córdoba», con don Mariano Sánchez de Palacios, Elena Espejo, Félix Rigal, etc.

ASAMBLEA PROVINCIAL DE TITULARES MERCANTILES

Hoy sábado, a las cuatro de la tarde, en el salón de actos de «La Unica» (Barceló, 7), el Colegio Oficial de Titulares Mercantiles celebrará Asamblea provincial, a la que podrán asistir cuantos peritos, profesores o intendentes mercantiles lo deseen.

Esta Asamblea tiene por única finalidad la preparación de la magna Asamblea nacional que estos titulados celebrarán los días 9, 10 y 11 de marzo próximo

SEGUNDA COLONIA PARA INVALIDOS

Creada por orden del excelentísimo señor Ministro de la Gobernación, don Camilo Alonso Vega, a propuesta del ilustrísimo señor director general de Sanidad, doctor don Jesús García Orcoyen, la Colonia para Inválidos, con el fin de que los beneficiarios de ésta mejorasen su estado general, y al mismo tiempo someterlos al oportuno tratamiento, para lograr su rehabilitación funcional, y a la vista de los excelentes resultados obtenidos en la primera de dichas Colonias en el sanatorio marítimo de Pedrosa (Santander), se va a organizar próximamente la segunda Colonia, pudiendo solicitar informes aquellos a quienes les interese de los Servicios Centrales del Patronato Nacional Antituberculoso y de los Enfermedades del Tórax (plaza de España, Madrid) o de los dispensarios antituberculosos de dicho Organismo. Los enfermos con domicilio en provincias solicitarán los informes correspondientes de la Jefatura Provincial de Sanidad.

NUEVOS LOCALES DE LA PEÑA "AMIGOS DE LA JOTA ARAGONESA"

La Peña Amigos de la Jota Aragonesa inaugurará sus nuevos locales, situados en la calle de Claudio Coello, núm. 23, de esta capital, el próximo día 29 del corriente mes de enero, a las cinco de la tarde.

FESTIVAL DE LA PROMOCION 1959 DE AYUDANTES DE OBRAS PUBLICAS

Mañana domingo, a las once de la mañana, la promoción 1959 de Ayudantes de Obras Públicas celebrará un festival artístico en el teatro Calderón. La Compañía «Juventud Lírica», integrada por alumnos del Conservatorio, uondrá en escena el sainete de Ramos de Castro y Carreño, música del maestro Sorozábal, «La del manojo de rosas».

Las invitaciones pueden recogerse en la Escuela de Ayudantes de Obras Públicas, Alfonso XII, número 3.

Ayuntamiento de Madrid

AGENDA

DIA 24 DE ENERO 1959
SABADO
SANTORAL.—San Timoteo, obispo.

CULTOS

DIRECTORIO DE LA MISA.—Doble. Color rojo. Misa «Statuit». Epístola propia

VIAJES ORGANIZADOS POR EL S. E. U.

La Oficina de Viajes del S. E. U., al iniciarse el año presente, ha puesto en marcha una serie de proyectos que permitirán la realización de excursiones a los alrededores, de interés turístico y cultural, en condiciones económicas asequibles a todos los estudiantes de la Universidad de Madrid, conforme a un nutrido calendario, previsto por la propia Oficina de Viajes del Sindicato estudiantil.

Estos viajes se realizarán fundamentalmente a Avila, Medinaceli y monasterio de Piedra, Segovia y La Granja, Aranjuez y Toledo, Gredos, El Escorial y Valle de los Caídos, Entrepeñas y Bueidía y Aranjuez.

Aparte de estos itinerarios, previstos por el programa de viajes de la Oficina estudiantil, ésta estudiará cualquier itinerario dado y ofrece presupuestos para viajes y grupos en viaje de estudios.

Como el objetivo que pretende cubrir la Oficina de Viajes del Sindicato Español Universitario no es otro que el de facilitar y posibilitar la realización de viajes culturales y turísticos que complementen en el espíritu del estudiante el conocimiento de los tesoros monumentales de nuestra Patria, se han establecido unas cuotas asequibles a la mayor parte, si no a la totalidad de la población universitaria madrileña.

Al propio tiempo que las excursiones previstas de carácter ordinario, la Oficina ha montado una serie de jiras, coincidentes con las vacaciones de Semana Santa, a Toledo, Avila y Salamanca, Tordesillas y Zamora, Cuenca, Talavera, Trujillo, Cáceres y Mérida, cuya duración será de varios días, y cuyo itinerario constituye en realidad un auténtico circuito turístico del mayor interés

Llame al teléfono 56 88 75
CENTINELAS de la NOCHE
SINALCO

FARMACIAS DE GUARDIA

TURNO 6.º

Calle de las Delicias, 25; José Antonio Armona, 22; Embajadores, 126; Magdalena, 33; Fúcar, 10; carrera de San Jerónimo, 40; Ibiza, 5; O'Donnell, 38; Sainz de Baranda, 78; Alcalá, 148; Walia, 21 (colonia Retiro); Conde de Peñalver, 27; General Mola, 12; Jorge Juan, 8; Almirante, 23; Alcalá Galiano, 8; General Oraa, 53; Martínez Izquierdo, 54; López de Hoyos, 94; Ramón y Cajal, 24 (Ciudad Jardín); Serrano, 149; Manuel de Falla, 2; Serrano 86; Costa Rica, 28; Modesto Lafuente, 1; Ponzano, 9; Fuencarral, 138; glorieta de San Bernardo, 8; Joaquín García Morato, 155; Hernani, 30; Bravo Murillo, 168; avenida de Federico Rubio y Gali, 201; Chamartín, 8; Hortaleza, 2; San Mateo, número 12; San Vicente, 32; Cruz, número 13; Mayor, 13; Arrieta, 15; avenida de José Antonio, 56; Fernández de los Ríos, 20; Fernando el Católico, 68; Andrés Mellado, número 81; Marqués de Urquijo, 2; Ferraz, 1; Doña Berenguela, 17 (barrio Extremadura); Luis Pando, número 19 (barrio del Lucero); Puerta Cerrada, 5; Calatrava, 28; Mesón de Paredes, 16; Antonio López 40; Marcelo Usera, 114; paseo de las Delicias, 128; Argüeso, 2 (Mataderos); Vía de los Ingenieros, 63; Avefría, 4 (Carabanchel Bajo); Cóndor, 4 (Carabanchel Bajo), Eugenia de Montijo, 97 (Carabanchel Alto); Lago Constanza, número 87 (Ventas); carretera de Aragón, 224 (Canillejas); Arturo Soria 42; plaza del Generalísimo, número 2 (Hortaleza); Calvo Sotelo, 8 (Ventas); Sambara, 31; Vicente Espinel, 35; Bravo Murillo, número 365 (Tetuán); Bravo Murillo, 289 (Tetuán); Cristina, 11 (Ventilla); Monte Perdido, número 115 (Puente de Vallecas); Peña Prieta, 16 (Puente de Vallecas); Calero Pita, 45 (barrio Entrevías); Juan Mazo, 25 (Puente de Vallecas); San Jorge, 13 (Puente de Vallecas), y Pedro Laborde, 3 y 5 (Puente de Vallecas).

Cupón de los Ciegos
NUMERO PREMIADO AYER
159

VIDA INTELECTUAL

"EL LAGO DE SANABRIA"

SOBRE ESTE TEMA DISERTO EN LA ASOCIACION DE LA PRENSA DON JOAQUIN AROCA

En el salón de actos de la Asociación de la Prensa pronunció una conferencia don Joaquín Aroca sobre el tema «El lago de Sanabria», dentro del ciclo organizado por la Asociación de Escritores de Turismo. Presidió el acto don Francisco Casares, secretario de la Asociación de la Prensa, quien presentó al conferenciante, acompañado del presidente de la Casa de Zamora, don Agustín del Río Cisneros.

El señor Aroca comenzó diciendo que la tremenda desgracia que ha padecido aquella tierra maravillosa impregnaba sus palabras de un íntimo dolor. A continuación describió algunos de los principales monumentos literarios de todas las épocas y de todos los países que son auténtico reflejo de la Tierra y de la Naturaleza. Precisamente nuestra literatura tiene en su haber una cantidad notable de literatura de viajes o turismo, como diríamos hoy. Desde las épocas de San Isidoro hasta la generación del 98, que es la que literariamente se preocupa por el paisaje.

Entrando ya en el tema de la conferencia, hizo un breve itinerario histórico y monumental desde Madrid hasta el lago de Sanabria, ilustrado con diapositivas de color que evidenciaban toda la riqueza artística que daba a conocer en sus palabras.

Del lago de Sanabria habló ampliamente, enumerando sus riquezas naturales, la fama que tiene en el mundo con ejemplos y anécdotas, la abundante bibliografía que ha hecho nacer y toda la historia que ha vivido el lago de Sanabria hasta ésta, bajo el amparo del Tesoro Artístico Nacional, con las mismas prerrogativas que cualquiera de los monumentos nacionales dada su incomparable belleza.

Al acto asistieron gran cantidad de escritores, periodistas y asociados de la Asociación Española de Escritores de Turismo. El conferenciante se vió premiado con repetidos aplausos.

CUARTA CONFERENCIA DEL CICLO DE DON JULIAN MARIAS EN FOMENTO DE LAS ARTES

En la Tribuna de la Cultura Mundial de Fomento de las Artes dió don Julián Marías su cuarta conferencia sobre «Estructura y aspectos de la vida humana», en la que desarrolló el tema «La mundanidad».

Recordó que el tema principal de su curso es el estudio de lo que llama la «estructura empírica» de la vida humana, pero que había sido menester introducirlo por una investigación metafísica sobre la teoría analítica de la misma. «El carácter mundano o circunstancial de la vida humana—dijo don Julián Marías—pertenece a ésta esencialmente, pero la forma precisa de mundanidad que hallamos corresponde a la estructura empírica. La mundanidad humana acontece en forma corpórea; es el cuerpo el que impone la localización y la espacialidad (otras formas de vida no corpóreas podrían ser circunstanciales o «mundanas», pero no estarían determinadas por la especialidad y la localización).»

A continuación el conferenciante hizo un estudio del mundo como ámbito, definido por la perspectiva de cada uno, y del que forma parte la realidad de los propios dispositivos naturales. Distinguió la función de la vista de la de los demás sentidos y concluyó, después de un estudio muy ceñido, que la vista es el sentido del mundo o de la mundanidad en cuanto tal. Numerosos ejemplos iluminaron esto, en particular los referentes al contexto o campo visual, la organización y perspectiva de éste, la ordenación de la esfera de lo óptico, la ampliación visual del repertorio de lo percibido, la inclusión de los modos negativos, y así la tiniebla, «imagen y probable origen psicológico de la nada».

Concluyó la lección con el estudio del mundo como repertorio de posibilidades y se refirió al realismo artístico y literario, al «mundo» extraterrestre y su significación y a los problemas mentales que planteará el átomo cuando produzca realmente su impacto sobre nuestra manera de entender el mundo.

REVISTA ORAL "MUNDO GALLEGO"

En el salón de actos del Centro Gallego la Comisión de Arte presentó la revista oral «Mundo Gallego» en una edición extraordinaria en homenaje a la ilustre compositora ferrolana doña Aurora Alvarez Cuevas, viuda de Silveiro, que acaba de cumplir ochenta y seis años en plena vitalidad y lucidez.

La presentación del acto estuvo a cargo del poeta Augusto Haupold Gay. El prólogo consistió en unas palabras del director de la revista, don Manuel Fraga de Lis, dedicadas a la ilustre dama y compositora ferrolana, haciendo una síntesis biográfica y un comentario de su obra poética, musical y pictórica. A continuación hubo una audición de la composición musical «Andante en re natural», interpretada por la banda del regimiento de Garellano, de Bilbao. Luego tuvo lugar la ofrenda de sus poemas por los poetas Javier de Burgos, Fernando José de Larra y Luis Morales Gil. Seguidamente la soprano Conchita Moratinos cantó la melodía gallega «Bagoas», letra de Antonio García Hermida, y acompañada al piano por Emilio López de Saa. En la segunda parte don Juan Bautista Acevedo leyó una original biografía de doña Aurora Alvarez Cuevas, y Alicia Altabella recitó unos poemas originales de la homenajeada, siguiendo la interpretación de la rapsodia «Galicia Meiga» por el pianista Luis Izquierdo, composición que doña Aurora dedicó al Centro Gallego de Madrid. El mismo pianista tocó «Bonheur», vals bostón que estuvo muy en boga y del que es autora asimismo la homenajeada. Terminó la brillante velada con una poesía recitada por su autor, el decano de los poetas madrileños, don Eduardo del Palacio, y con un resumen y ofrenda por el director de la Masa Coral de Madrid, maestro Benedito. Finalmente, directivos del Centro Gallego entregaron un hermoso ramo de flores a la hija de doña Aurora, la poetisa María del Carmen Silveiro, que en representación de su madre presidía el acto.

INAUGURACION DE "INDICE-CLUB"

Se ha inaugurado el local Indice-Club, prolongación de la revista literaria de ese nombre, con una reunión titulada "Velada Pasternak", en la que el poeta Vicente Gaos leyó y comentó diversos poemas del reciente Premio Nóbel.

Asistieron los académicos Dámaso Santos y Vicente Aleixandre; Manuel Fraga Iribarne, el doctor Blanco Soler, los poetas Carlos Bousoño, José Hierro, José García Nieto y Vicente Gaos; Vicente Marrero, José Luis Cano, Elena Soriano, García Escudero, Jesús Suevos, Baeza, Trujeda, Aguilar, Calleja, Vallina, Morales, Torner, Fernández-Santos y numerosos amigos y colaboradores de la revista.

El nuevo local está instalado en Francisco Silvela, 55.

NECROLOGICA

FUNERALES POR ENRIQUE TEIGELL

Hoy, a las doce de la mañana, en la iglesia parroquial de Nuestra Señora del Buen Suceso (Princesa, 41) se celebrará un funeral por el eterno descanso del camarada Enrique Teigell Cea, alférez alumno de la Academia General del Aire, Jefe de Falange de las Falanges Juveniles de Franco, fallecido en acto de servicio.

Concesión del "Premio de la Raza" por la Academia de Bellas Artes

La Real Academia de Bellas Artes de San Fernando, a propuesta de la Sección de Arquitectura, y en cumplimiento de convocatoria anual del Congreso de la Fundación "Premio de la Raza", acordó entregar dicha recompensa al trabajo enviado por don Emilio Hart-Terré, autor de un interesante trabajo "Fundaciones urbanas en el Perú" (ajustado al tema "Organización de ciudades americanas antes y después de la colonización"), y en el que con gran tesón defiende la plena labor colonizadora de España.

El señor Hart-Terré, que ya en otra ocasión ha sido laureado por la Real Academia, ha compuesto una obra de positivo interés y autoridad para quienes pretendan conocer y estudiar la evolución de las urbanizaciones en el Perú, desde un siglo antes de la Era Cristiana.

En virtud de dicho premio, el señor Hart-Terré recibirá la Medalla de la Fundación y el título correspondiente de la Corporación.

UNA INSTITUCION MADRILEÑA DE AYUDA AL SACERDOTE RURAL

LIBROS, AYUDAS ECONOMICAS Y VIVERES, FACILITA LA INSTITUCION ARZOBISPO CLARET A LOS CURAS PARROCOS DE NUESTRAS ALDEAS

La Institución Arzobispo Claret —fundada en Madrid en 1951— está orientada, desde aquí, desde Madrid, a cooperar espiritual, cultural y materialmente con el sacerdote que desempeña su sagrada misión en los medios rurales de nuestra Patria. Grande es, pues, el empeño y relativamente corto el espacio de tiempo que ha transcurrido desde su fundación. Un breve estudio —estadístico y urgente— de lo conseguido por la institución desde aquella fecha hasta el final del pasado año será mucho más elocuente que cuanto, en justicia, podríamos decir nosotros.

Cinco mil trescientos sacerdotes se relacionan con la Institución Arzobispo Claret. Esta les ha servido, a través de su «Servicio de lectura», más de 110.000 libros entre los años 1951 y 1958. Ciñéndonos al año que acaba de transcurrir, la cifra llega a los 23.000 libros. Es evidente que este simpático «Servicio» de la Institución no necesita de calificativos ni elogios. Sin embargo, el hecho de encontrar un grupo de hombres, una pequeña entidad, que desde aquí vela por elevar el nivel cultural de estos ejemplares hombres, dedicados a sus pequeñas parroquias y alejados, en muchas ocasiones, de los más elementales adelantos de nuestro mundo civilizado, es algo que conmueve y emociona.

Esto que acabamos de exponer, que por sí solo podría justificar la labor de cualquier entidad de tipo benéfico, no es el límite de las misiones que realiza la Institución Arzobispo Claret. Dentro de esta línea de servicio a lo que podríamos llamar «clero rural» esta entidad se preocupa y trabaja por atender al sacerdote en otros aspectos de la vida. Por ejemplo, y siguiendo el escueto sistema de las cifras estadísticas, podremos precisar sus actividades con las siguientes cantidades: 325.000 beneficios económicos se han enviado a los sacerdotes en la adquisición de libros y revistas; 250.000 pesetas se han invertido en estipendios por encargo de misas; 1.100.000 pesetas han sido empleadas en víveres, que luego han sido enviados a sacerdotes menesterosos, a juicio de sus diferentes prelados, en dieciséis diócesis.

Una obra como ésta tiene que tener, forzosamente, repercusiones y seguidores entusiastas. Lo que primero estuvo limitado a las posibilidades y a la buena voluntad de un pequeño grupo de hombres ha encontrado el natural eco: Barcelona, Pamplona, Valladolid y Bilbao forman ya en vanguardia. La Institución Arzobispo Claret cuenta, pues, con cuatro delegaciones en España. Esto supone más amplio radio de acción, más posibilidades en los órdenes económicos y técnicos —distribuciones, acoplamientos, etc.— y, sobre todo, un apreciable estímulo para los hombres que se lanzaron a tan simpática y eficaz aventura.

El sacerdote rural —del que tanto se ha hablado y del que tanto también solemos olvidarnos— cuenta, pues, con unos eficaces colaboradores. Y no sólo por las ayudas hasta ahora reseñadas. No; la actividad de la Institución no para aquí. Hay otros aspectos muy interesantes, aunque menos espectaculares. La Institución Claret se preocupa, en su ayuda al cura rural, de más cosas. Para la obtención de un certificado oficial, del tipo que sea; para consultas en problemas laborales, agrícolas, legislativos; para cuanto, en definitiva, pueda necesitar el sacerdote de aldea está la Institución Arzobispo Claret. Allí, en cualquiera de sus delegaciones, en Madrid, encontrará quien le atienda, quien vele por él, quien esté dispuesto a resolver sus pequeños y grandes problemas diarios... He aquí algo que nosotros, los hombres que vivimos tan le[illegible] —material y espiritualmente— de la aldea, no sabíamos: en Madrid, muy cerca de nuestra casa, de nuestra cotidiana vida, se labora por el clero rural, por esos humildes y ejemplares sacerdotes de los que tantas veces hemos hablado y de los que también tantas veces nos hemos olvidado.

A. IZQUIERDO

ANUNCIO

ORGANIZACION SINDICAL

SINDICATO NACIONAL DEL OLIVO

CONCURSO RESTRINGIDO PARA LA ADQUISICION DE MATERIAL DE OFICINA

El Sindicato Nacional del Olivo saca a concurso restringido la adquisición de diverso material de oficina, con sujeción al pliego de condiciones que puede examinarse cualquier día hábil, de 9 a 14,30, en la Oficialía Mayor del citado Sindicato, Españoleto, 19, Madrid. El plazo de presentación de proposiciones vencerá a las 13 horas del día 12 de febrero del año actual.

El importe del presente anuncio correrá a cargo del (o los) adjudicatarios.

Madrid, 21 de enero de 1959.—**El Oficial Mayor.**

Ayuntamiento de Madrid

Estreno de "El misterioso señor N", de Carlos Llopis

El señor Llopis, en una de sus peculiares ocurrencias, nos advierte—por medio de un telón blanco que corre de abajo arriba al final del primer cuadro—que, puesto que se trata de una comedia semipolicíaca, nos ruega..., etcétera..., etcétera... Y nos da las gracias anticipadas, después de un diálogo mudo suplido también con puntos suspensivos, por no contar el secreto. Uno quiere acceder a este ruego del señor Llopis, aun a sabiendas de que la crítica quedará incompleta para el lector, pues precisamente en la personalidad del «misterioso señor N» está la clave de los valores reales o ficticios de la obra. Porque no se trata de averiguar quién es el ladrón o jefe de la banda de ladrones — puede tranquilamente adelantarse que sólo hay robos y no asesinatos, sino de aclarar el porqué es misterioso el tal personaje.

El propio autor descubre el truco quizá antes de lo esperado, con lo cual por una parte se precipita demasiado pronto el desenlace y se acorta en exceso la duración de la comedia, además de que por otra nos deja sumidos en un mar de confusiones respecto a lo que ha querido hacer al escribirla. ¿Es solamente un juego escénico para demostrar su indiscutible autor teatral? ¿Pretende hacer una obra pseudocientífica o pseudopsicoanalítica? En resumen, ¿ha hecho una farsa humorística con gotas más o menos filosóficas y aun poéticas o más bien ha querido presentarnos una auténtica comedia? Más claro: ¿Nos ha gastado una broma o nos ha querido hacer pensar?

Si ha sido lo primero su propósito, no hay derecho a que haya hecho una de sus obras más hábiles y completas en ese sentido para luego, como un prestidigitador, levantar los brazos y decirnos: «Nada por aquí, nada por allí»... Si lo segundo, hay que confesar que no ha sido capaz de rematar su obra, que de haberlo logrado hubiera sido perfecta.

En uno y otro caso, no puede negarse que "El misterioso señor N» ofrece todo un muestrario de las cualidades de Llopis como autor teatral: tienen entidad y gracia todos y cada uno de sus personajes; lleva el asunto con una gran carga de intriga e interés; ofrece un diálogo chispeante y salpicado de frases acertadas; hasta hay atisbos de mensaje poético en algunos momentos, y en todo instante cuida el clima de cada escena con innegable mimo, recreándose en la suerte... Por eso le desilusiona a uno más el momento de bajar el telón definitivamente, cuando empieza a sumirse en las dudas más arriba apuntadas.

De lo que no cabe duda alguna es del acierto en la puesta en escena, dirigida por el propio autor, y en la magnífica interpretación de toda la compañía, sin excepción alguna. Ismael Merlo está sencillamente magistral, matizando toda la gama de reacciones de su complejo personaje de una manera inimitable; Diana Maggi le da la réplica en gran actriz ductilísima y muy graciosa; Ricardo Alpuente, Olga Peiró, Julio Sanjuán, García Noval, Juan Cortés y todos los demás componentes femeninos y masculinos del reparto contribuyen al éxito interpretativo y se hacen acreedores a las ovaciones que el público les brinda al final de cada una de las dos partes en que se divide este "misterioso señor N". Carlos Llopis saludó con ellos repetidas veces, requerido por los aplausos dedicados también a él en muy buena parte. A su habilidad de autor, cuando menos. Que no es poco.

RODRIGUEZ DE CASTELLANOS

EL LIBRO Y SU ESTADISTICA

EN 1957 SE EDITARON EN ESPAÑA MIL MAS QUE EN EL AÑO ANTERIOR

El número de las traducciones de obras extranjeras fué de 10.524

Son días propicios estos del nacimiento —bueno, algo más ya— del 1959 para adentrarse por el camino de las estadísticas. Ahora se nos brinda el hacerlo. Por aquellos que respecta a los libros se nos brinda en datos que ha recogido el Instituto Nacional de Estadística, y que concierne a todo aquello que con el libro se relaciona.

Son datos recogidos desde 1946 al 1957, datos que, al margen de su interés en sí, abren camino a múltiples sugerencias y glosas literarias. Ahora no vamos a ocuparnos de éstas y sí tan sólo a recoger algunas cifras que estimamos de curiosidad y que además vienen a probar de modo evidente el cada vez creciente nivel cultural de nuestro país.

Arrancamos con un total de 3.246 libros en 1946 y llegamos en 1957 a los 4.243 libros. Está fuera de duda que lo que más se edita a través de los años son los libros de carácter literario. En el año de 1957 fueron 2.056, y le siguen, bien puede afirmarse, las obras de ciencias aplicadas y de tecnología. Así, en 1946 fueron 333 las que vieron la luz, siendo el de 1953 las que más se editaron, ya que en este año aparecieron 510, dentro del total de 5.682 aparecidas en el año. Por cierto, que este año de 1953 es aquel en que más libros se editaron en España en el período de tiempo a que nos estamos refiriendo.

En lo que respecta al mes en que más se edita, puede afirmarse, siguiendo las estadísticas de los mencionados años, que es el mes de marzo aquel en que más se trabaja en las editoriales, y los que menos, los de agosto y septiembre. En marzo del año 46 son 301 los libros editados y en el del 49 son 662, alcanzando el número de 409 los publicados en 1957; bueno, en su mes de marzo.

En cuanto a lo que se refiere al número de páginas de los libros, más de la mitad, podríamos decir un 51,3 por 100, tienen un número de páginas que se valúa en 200. El 17 por 100 suelen tener entre 200 y 300; el 8,5, entre 300 y 400; el 4,5, entre 400 y 500, y el 8,9 son sus páginas por encima de las 500.

Siguiendo con la curiosidad de las cifras, añadamos cómo el número total de páginas y promedio de las mismas en los años que venimos estudiando se cifra en un total de 670.575 para el año 1946, 1.153.285 para el de 1953 y 928.650 para el último del cual tenemos datos estadísticos, o sea 1957.

En lo que respecta a los precios, hasta las 49 pesetas son 30.070 los libros publicados, y 1.755 los que pasan el precio de 200; 5.016 se muestran entre los 10 duros y los 20, y entre los 20 duros y los 30, 1.713, siendo 914 los que van de los 30 duros a los 40. A todas estas cifras hay que añadir la de un total de 9.855 libros en los cuales no figura el precio de venta.

Pasemos ahora al capítulo de traducciones, ya que habla a las claras del interés por aquello que en el extranjero se publica y se vierte a nuestra lengua.

El idioma del que más se ha traducido en este período de tiempo —las obras traducidas durante el mismo han sido 10.524— es el inglés. Del inglés se han traducido 4.932 y 2.007 del francés, siguiendo en línea el alemán, con 1.731. Viene luego el italiano con 847, y luego después bien puede afirmarse que no hay país que se lleve el gato al agua, si bien las traducciones del ruso suman 224 y las del griego y el húngaro 104 y 106.

En cuanto al país que menos traducciones nos ha dado es el búlgaro, una tan solo; seis del finlandés, ocho del japonés y once del hindú, así como otras once del noruego y del rumano. En cuanto al tanto por ciento, y según las notas del Instituto Nacional de Estadística a que estamos refiriéndonos, el inglés se cifra en un 47 por 100. Los idiomas no clasificados dan un total de 84 libros.

Pasemos ahora, para término de estas estadísticas literarias, a las ciudades que más y menos editan. Así tenemos cómo Barcelona y su provincia le ganan a los puntos a Madrid en cuanto a las obras citadas en el tiempo a que nos venimos refiriendo; pero que si las capitales se enfrentan es Madrid quien muy a los puntos le gana a Barcelona.

A Barcelona y a Madrid a larguísima, pero que larguísima distancia, le sigue Valencia, dado que los libros editados en aquellas capitales alcanzan en cada una de las mismas cerca de los 20.000 y en Valencia tan sólo suman 1.001. En cuanto a la ciudad a que las estadísticas se refieren que menos libros editados cuenta en su haber es la de Teruel, y en la provincia no capital en que menos se ha editado —bueno, diremos las—son Zamora, Palencia, Guadalajara, Avila y Alava.

Muchos más datos curiosos podríamos seguir recogiendo para esta estadística, pero quédese para otro día en que haya más espacio por delante.

J. S.

HOMENAJE A ARGENTA EN EL PALACIO DE LA MUSICA

EL ORFEON DONOSTIARRA, GRAN PROTAGONISTA DE LA JORNADA

Se dedicaba el concierto de ayer, en el Palacio de la Música, como se dedicará el del domingo en el Monumetal, a honrar la memoria de Ataúlfo Argenta. Razón ésta que—aparte los intrínsecos atractivos musicales—ha convocado a los amantes de la música, de manera que en muy pocas horas las entradas para las dos sesiones estaban agotadas.

El «Réquiem» de Brahms fue una de las grandes consecuciones de Argenta como intérprete. Lo había interpretado varias veces y había llegado a una densidad expresiva, a un calado del estilo libre y formal, solemne a íntimo de la música religiosa del compositor hamburgués, que la elección de la obra a la hora de recordar al director de la Nacional, no podía estar más cargada de significaciones.

En los programas de mano se incluía, por otra parte, una bella ofrenda en la que tras recordar la figura desaparecida, la Dirección General de Bellas Artes, la Secretaría Técnica de la Música, la Orquesta Nacional y los críticos musicales saludan la compañía de tres ilustres colegas parisienses: Emile Vuillermoz, Claude Rostand y Bernard Gavoty, y una distinguida representación de la Orquesta de la Suisse Romande. Como profesionales y como españoles hemos de agradecer a todos la actitud, y a nuestros compañeros de «Paris Presse», «Le Figaro» y «Carrefour», las palabras que han sumado en esta ocasión a las tantas que ya escribieron en elogio del director español.

No es día apropiado el de hoy para extremar los juicios y agudizar las opiniones sobre la actuación de ayer. Jascha Horenstein es suficiente conocido, y no precisamente como una especialista de Brahms. Entregado, afanoso, pleno de vigor—la batuta tremolante en el aire—, su labor en el «Réquiem» estuvo llena de fuego; fue más llama que luz y por ello quemó más que alumbró. Y en todo caso en arte lo primero que vale—la primera «caridad» se ha dicho—es la «claridad». Orden en el fraseo y en la planificación; cuidado del sonido; exacta colocación de las «respiraciones»; equilibrio en la ligazón de las partes; sentido flúido de la continuidad; contención de todo exceso; huida de los artificios externos; renuncia a todos los «dos» de pecho posibles. No respondió a tales exigencias la grandilocuencia de Horenstein al frente de una Nacional que trabajó muy bien y un Orfeón que fue verdadero protagonista de la jornada.

Protagonista y destinatario —con María Stader—de los mejores aplausos y bravos de cuantos rubricaron el concierto. Los cantores de San Sebastián—la Centuria de Gorostidi—cantaron con gran firmeza y seguridad de afinación; los ataques fueron limpios como los «finales» y el dibujo de las frases; los matices estaban no aprendidos, asimilados y el ritmo fué mantenido con flexible exactitud. La capacidad de «fiato»—tan puesta a prueba por Horenstein—quedó más que demostrada. Al lado de todas estas virtudes de ejecución hay que destacar la calidad sonora conseguida por el Coro. Hace tiempo que el Orfeón Donostiarra logró ese algo tan difícil y bello que es la posesión de una cohesión que haga de cada voz un timbre homogéneo y rico, un color definido. Esto da al conjunto esa riqueza de registros que gana la admiración de las gentes en Madrid como en París, Pau, Bruselas o Perugia—por no citar si no algunos de sus triunfos del año recién terminado—.

En cuanto a los solistas hay que hacer, una vez más, el elogio de María Stader. Verdadera maestra de canto la Stader—por sabiduría técnica, por autenticidad de estilo conseguido a través de una bellísima línea y un fraseo lógico y musical—, goza de un puesto muy destacado entre las intérpretes de su género. Tuvo ayer la colaboración del suizo Derrik Olsen; de excelente voz y línea algo brusca, su trabajo se movió siempre dentro de los límites de lo correcto.

Enrique FRANCO

HOY, CONCESION DE LOS PREMIOS DEL C. E. C.

Esta noche, en el transcurso de una cena de gala, se procederá a la votación definitiva de los premios del Círculo de Escritores Cinematográficos. Seguidamente se entregarán. El acto se celebrará en un céntrico hotel. Habrá un final de fiesta, y actuará de "maestro de ceremonias" el popularísimo Angel de Andrés.

LOS RESTOS DE CECIL B. DE MILLE RECIBIERON SEPULTURA EN UN FASTUOSO MAUSOLEO

HOLLYWOOD.—El famoso director y productor cinematográfico Cecil B. de Mille ha sido enterrado en un mausoleo de mármol, valorado en 250.000 dólares, que había sido construído por orden suya hace algunos años para él mismo y su familia.

Sobre la tumba de Cecil B. de Mille han sido grabadas como inscripciones funerarias los salmos 91 y 121.

Contrastando con la suntuosidad de su última morada, la espectacularidad que caracterizó siempre a las producciones cinematográficas de Mille ("Los diez mandamientos", "Rey de Reyes", etcétera), el servicio religioso celebrado en la iglesia de San Esteban y en la que las únicas flores que se veían eran unas rosas rojas enviadas por su familia.

El mausoleo de Cecil B. de Mille se halla en la misma sección del cementerio que la tumba del actor Tyrone Power, fallecido en Madrid el 15 de noviembre último durante el rodaje de la película "Salomón y la reina de Saba".

FINAL DE UNA AVENTURA DE EVA BARTOK

BOMBAY.—Se dice que la estrella cinematográfica Eva Bartok se dispone a abandonar Bombay, después de que el Gobierno indio no ha dado su aprobación al proyectado matrimonio entre la artista y el príncipe Shiv de Palitana.

El padre del príncipe, el Maharajá de Palitana, había pedido su opinión al ministerio del Interior en relación con el matrimonio. El Gobierno ha contestado que la "bolsa privada" de 40.000 dólares anuales que se pagan al Maharajá desde que su territorio se incoporó a la India, sería revisada a la muerte del Maharajá si se efectuaba el casamiento. Añadió el Gobierno que no se dará jamás el consentimiento a ningún hijo del príncipe Shiv para casarse con una extranjera.

Eva Bartok y el príncipe Shiv han regresado a Bombay después de una visita a Palistana que ha durado dos días. (Efe.)

EL HIJO DE TYRONE POWER SE LLAMARA COMO SU PADRE

HOLLYWOOD. — La señora Deborah Power, viuda del famoso actor Tyrone Power, fallecido recientemente, ha declarado que su hijo, nacido el jueves, será bautizado con el mismo nombre de su padre, de acuerdo con la tradición familiar de los Power.

Imposición de la Medalla de Oro de Bellas Artes a don Juan Carcellé

Dentro de los actos conmemorativos del centenario del Circo de Price, se celebró anoche el más significativo, consistente en imponer a su actual director, don Juan Carcellé, la Medalla de Oro que le ha sido concedida por el Círculo de Bellas Artes, e imponer al mismo tiempo la Medalla de Circuitos Carcellé a los dos funcionarios veteranos de la popular sala de espectáculos: don Fernando Candela y don Jacinto González, acomodador y jefe de electricistas, respectivamente.

Fué el propio director quien impuso la insignia de oro y brillantes a estos dos productores ejemplares que, para demostrar su amor al circo y sus conocimientos en la materia, realizaron después un número de payasos en el fin de fiesta, cosechando grandes aplausos. La Medalla a Carcellé le fué impuesta por don Alberto Insúa, pronunciando ambos sentidas palabras de recíproca amistad y entrañable cariño hacia el espectáculo circense.

J.

JOYERIA
PEREZ FERNANDEZ
PULSERAS PEDIDA, JOYAS MODERNAS, BRILLANTES, ALTA CALIDAD
ZARAGOZA, 3 HORTALEZA, 3

Bobadilla
Jerez
BRANDY
103
pruebeycompare

Ayuntamiento de Madrid

LA BOLSA CIERRA LA SEMANA CON MAYOR FIRMEZA

Se va recuperando la tranquilidad. Pero ya ayer, como los especuladores habían realizado sus ganancias, vendiendo nuevamente se colocaron en posición de comprar. A última hora, efectivamente, había dinero de picos de todos los elementos maniobreros para un número amplio de valores industriales, pero no salía papel, aunque lo pagaban a precios más altos.

Esto hizo que cerrara ayer la semana bursátil con una sesión mucho más entonada que las dos precedentes, ya que el dinero volvió a actuar en gran número de casos, empujando los cambios hacia una nueva revalorización, que fué discreta generalmente, pero que pone de relieve que la demanda no se ha retraído demasiado esta vez después de ser frenada el alza de las últimas fechas. Los más impresionables y los más prácticos en la realización de beneficios comenzaron a vender en cuanto vieron que comenzaba a salir papel; pero tan pronto como han visto que no se generalizaban las realizaciones y que además se trataba de contener el declive, han vuelto a adquirir, aunque más ponderadamente, esto es, sin el apresuramiento de la semana anterior. En una palabra, normalidad.

Como es lógico, el dinero se orientó preferentemente hacia aquellos títulos que en los últimos días han estado más sometidos a la realización de beneficios. Así, en el corro eléctrico, la mayoría de los valores se movieron hacia arriba, sobresaliendo Langreo, que subió 15 enteros, hasta 230. Reunidas de Zaragoza alzó cuatro, hasta 146; Unión Eléctrica Madrileña, tres y medio, hasta 215; Fecsa y Sevillana, tres, hasta 229 y 160, respectivamente; Iberduero, dos y medio, hasta 311,50; Sil, uno y medio hasta 212; Cantábrico, uno, hasta 192; y figuran con alza de dos enteros Hidrola, hasta 273; Leonesa, hasta 177, y Viesgo, hasta 220; subiendo además un entero Nansa, al cierre de 154. Por el contrario, Chorro bajó dos, hasta 149, y Moncabril, tres, hasta 122; repitiendo Fenosa.

En el departamento de arbitraje la nota más saliente corrió a cargo de la Española de Petróleos, que saltó desde 666 hasta 690, con alza de 24 enteros; siguiéndole Auxiliar, con ganancia de seis, hasta 416; Hornos, cuatro, hasta 280; Energía e I. Aragonesas, tres, hasta 208, y Felguera, dos, hasta 284. En cambio, Ponferrada bajó cinco, hasta 840; Guindos, otros tantos enteros, hasta 220; uno, Explosivos, hasta 329; Unquinesa, tres, hasta 295, e Hidro Nitro, dos, al cierre de 163. No modificaron el precedente Rif y Resinera.

Respecto a los Bancos flojearon algo en relación con los últimos días, si bien las alteraciones han sido poco profundas. Central e Hispano bajaron siete enteros, hasta 570 y 565, respectivamente; Banesto, cinco puntos, hasta 775; Mercantil, dos, hasta 323, e Hipotecario, uno, hasta 348. Los demás títulos tratados repitieron el cambio precedente, a excepción de Crédito Industrial, que recuperó un entero al subir hasta 187.

En el resto del mercado lo más destacado fué el alza de 45 puntos en Unión y Fénix al operar a 5.410, y de diez enteros en Material, al cierre de 172. Las demás alzas oscilan entre uno y cinco enteros, habiendo operado en baja únicamente la Urbanizadora Metro, que se deja 20 al cierre de 530; M. M. M., uno, hasta 95; Ebro, tres, hasta 597, y Campsa, uno, hasta 211.

En el mercado de cupones la actividad fué muy intensa como en los días pasados, habiendo mejorado la línea de los precios. Alzan diez puntos los grandes de Fecsa, hasta 305 pesetas, mientras que los pequeños repiten; los de Cros suben cuatro, hasta 500; Azucarera, cinco, hasta 95; Reunidas de Zaragoza, seis, hasta 48; los de Hidrola, en su cambio de cierre, tres, hasta 217, y dos los de El Aguila y Gal, hasta 129 y 105, respectivamente; subiendo también dos puntos los de C. Naval al operar extraoficialmente a 63 pesetas. Por el contrario, bajan tres los de Mafe, hasta 69; los de M. Santa Ana, dos, hasta 13, y uno los de Española del Cinc, al cierre de 29 pesetas.

BOLSA DE BILBAO.—La animación de las eléctricas se generalizó, con interesantes alzas y cierre favorable.

BOLSA DE BARCELONA.—Sesión más entonada, pero con menos operaciones, mostrándose los cambios más estables.

NOTAS BREVES

Como era natural que sucediera, la situación que con los cambios altos de estos días se ha creado en las Bolsas y en las corrientes de inversión está sacando ampliaciones de capital hasta de debajo de las piedras. En los medios bancarios se considera que no serán menos de una veintena las ampliaciones que estos días se están preparando para salir al mercado de capitales, entre ellas alguna que llevará los nueve ceros en su cifra total.

—«Ensidesa» viene completando la unidad económica y de explotación de su complejo siderúrgico de Avilés, mediante el montaje de las distintas instalaciones de aprovechamientos, entrando ahora de una manera especial en la utilización de los subproductos procedentes de sus materias de cok, a base de cuyos gases va a montar una planta de producción de amoníaco, que será materia prima para la planta, a instalar más tarde, de fabricación de sulfato amónico. La planta de amoníaco, mediante el lavado de los gases, representará una inversión de 300 millones de pesetas, pero jugará un papel muy importante en la expansión de nuestra producción interior de sulfano amónico.

—Se habla en Bolsa de que El Encinar de los Reyes dará a sus accionistas un dividendo en acciones. Y tal vez un dividendo en metálico al mismo tiempo.

—Está extendida la noticia de que la Inmobiliaria El Carmen repartirá un dividendo del 4 por 100 a sus acciones. Seguramente la noticia no se verá confirmada hasta la Junta a celebrar en marzo.

—Rodeado de su numerosa familia, ha celegrado sus bodas de plata matrimoniales don Fernando García Mateos, director general del Banco Español de Crédito.

Pedro RICO

FONDOS PUBLICOS	Anterior	Del día	Diferencias
4 % Inter.	79,55	79,60	+ 0,05
4 % Ext.	98,—	98,—	=
A. 1908 4 %	96,—	»	»
3 % 1928 s/1	84,—	84,—	=
4 % en. s/1	98,20	98,20	=
4 % nov s/1	99,—	99,—	=
Am. 3,50 %	89,50	89,50	=
Tros 3 % AB	100,50	»	»
Tesoros 3 %	101,15	»	»
Idem Nov.	100,50	»	»
AYUNTAMIENTO DE MADRID			
Villas 1914	82,—	»	»
» 1918	73,—	73,—	=
Mejoras U.	77,—	77,—	=
Subsuelo	89,50	»	»
Vs. 1929	68,—	»	»
» 1931 Int.	72,—	72,	=
» 1931 Ext.	72,—	72,	=
» 1941	67,—	»	»
» 1946	74,—	75,—	+ 1,—
OTROS FONDOS			
I. N. Colón	94,60	»	»
Hidr Ebro 6 %	96,50	»	»
» a 5 %	97,—	»	»
Rec. Nac.	100,50	100,50	=
Renfe	97,50	97,50	=
Tánger-Fez	73,—	»	»
Marruecos 5 %	56,50	»	»
Em. Majzen	84,90	»	»
Em. Austríaco	99,—	»	»
CEDULAS			
Hip 4 % lib.	98,25	»	»
» 4 %	72,—	»	»
» 4,50 A %	74,—	74,—	=
» 4,50 B %	74,—	»	»
» 4,50 C %	70,50	»	»
» 4,50 exent.	99,—	99,—	=
» 5 % exent.	103,—	103,—	=
C. L. 4 % In.	93,—	93,50	+ 0,50
» 4 % lot.	102,—	102,50	+ 0,50
» » pref.	106,50	106,50	=
OBLIGACIONES			
H. Española 6,60 %	78,50	78,50	=
Chade 6 %	100,50	»	»
» 5,50 %	90,—	»	»
» bonos	101,—	»	»
Alberche 1951	68,—	»	»
S. Nan. 6 %	81,—	»	»
C. Española	72,50	»	»
F. Mieres	83,—	83,—	=
B. Camp. 49	97,—	97,—	=
Explosivos	88,—	88,—	=
Hornos	81,—	81,—	=
Telefónica	100,75	»	»
Peñarroya	98,50	99,—	— 0,50
Bancos ACCIONES:			
España	675,—	»	»
Exterior	360,—	360,—	=
Id. nuev.	387,—	»	»
Hipotecario	349,—	348,—	— 1,—
Crédit Local	410,—	»	»
Esp. Crédito	780,—	775,—	— 5,—
Hisp. Am.	572,—	565,—	— 7,—
Central	577,—	570,—	— 7,—
Rural-Mediterráneo	281,—	»	»
Cr. Ind.	186,—	187,—	+ 1,—
Ibérico	470,—	470,—	=
Lóp. Quesada	720,—	»	»
Mer. Ind.	325,—	323,—	— 2,—
Popular E.	438,—	438,—	=
B. Gral. C. Ind.	302,—	»	»
Gijón	440,—	»	»
Herrero	500,—	»	»
ALIMENTACION			
Aguila	520,—	522,—	+ 2,—
Azucarera	228,—	230,—	+ 2,—
Id. Madrid	245,—	»	»
Ebro	600,—	597,—	— 3,—
CEMENTOS			
Cementos Alba	276,—	»	»
Fin. Minera	100,—	»	»
P. Valderribas	450,—	»	»
CONSTRUCCION			
Lucsa	125,—	»	»
L. Valderrivas	380,—	»	»
Hidrocivil	132,—	133,—	+ 1,—
C. Gl. Esp.	92,—	97,—	+ 5,—
Dragados	195,—	200,—	+ 5,—
ELECTRICIDAD			
Langreo	215,—	230,—	+15,—
U. E. M.	211,50	215,—	+ 3,50
Id. nuevas	172,50	»	»
Cooperativas	168,—	»	»
Hid. Española	271,—	273,—	+ 2,—
Id. nuevas	310,—	»	»
Chorro	151,—	149,—	— 2,—
S. del Nansa	153,—	154,—	+ 1,—

ELECTRICIDAD (Continuación)	Anterior	Del día	Diferencias
Sevillana	157,—	160,—	+ 3,—
Iberduero ord.	309,—	311,50	+ 2,50
Duero 6 %	288,—	290,—	+ 2,—
O. E. A.	50,—	»	»
Chades	300,—	»	»
» D.	300,—	»	»
» E.	300,—	»	»
Telefónica	245,—	247,—	+ 2,—
Fecsa	226,—	229,—	+ 3,—
Fenosa	196,—	196,—	=
E. Leonesa	175,—	177,—	+ 2,—
Ele. Viesgo	218,—	220,—	+ 2,—
E. R. Zarag.	142,—	146,—	+ 4,—
Gallega	172,—	»	»
H. Cantábrico	191,—	192,—	+ 1,—
Id. Nuevas	253,—	»	»
Moncabril	125,—	122,—	— 3,—
S. del Sil	210,50	212,—	+ 1,50
INMOBILIARIAS			
Alcázar	99,—	97,—	— 2,—
Aspe	37,—	»	»
Asturiana	77,—	»	»
Bami	142,—	144,—	+ 2,—
Caisa	17,—	»	»
Cantabria	108,—	108,—	=
Ceisa	107,—	»	»
Centro	134,—	»	»
C. Hispánico	20,—	»	»
El Carmen	64,—	»	»
Fisa	185,—	»	»
Hispana	99,—	»	»
Layetana	41,—	»	»
Metropolitana	180,—	179,—	— 1,—
Id. nuevas	169,—	169,—	=
Rubán	148,—	»	»
Urbis	159,—	160,—	+ 1,—
Vacesa	120,—	120,—	=
Uresa	100,—	»	»
Urb. Met.	550,—	530,—	—20,—
Urvacesa	130,—	»	»
Vallehermoso	173,—	173,—	=
METALURGICAS			
Hornos	276,—	280,—	+ 4,—
Id. nuevas	295,—	»	»
Auxiliar F. C.	410,—	416,—	+ 6,—
Boet y Nav.	100,—	100,—	=
Cnm Hierros	255,—	255,—	=
C. Metálicas ord.	160,—	»	»
» pref.	160,—	»	»
Ac. Tudor	800,—	»	»
I. A. S. Bárbara	176,—	180,—	+ 4,—
M. M. Madrileñas	96,—	95,—	— 1,—
Material y Const.	162,—	172,—	+10,—
MINERAS			
Rif	750,—	750,—	=
Ponferrada	845,—	840,—	— 5,—
Felguera	282,—	284,—	+ 2,—
Almagrera	75,—	»	»
Centenillo	112,—	»	»
Guindos	225,—	220,—	— 5,—
QUIMICAS			
C. E. P. A.	165,—	165,—	=
E. I. Aragonesas	205,—	208,—	+ 3,—
Explosivos	330,—	329,—	— 1,—
H. Nitro	165,—	163,—	— 2,—
Llofar pref.	45,—	»	»
Gal	320,—	»	»
I. Q. Canarias	435,—	»	»
Petróleos	666,—	690,—	+24,—
P. Q. Sint.	189,—	»	»
Unquinesa	298,—	295,—	— 3,—
Resinera	175,—	175,—	=
SEGUROS			
Hermes	520,—	»	»
La Estrella	375,—	»	»
U. Fénix	5.365,—	5.410,—	+45,—
SOCIEDADES DE CARTERA			
Gl. Inversiones	170,—	168,—	— 2,—
Insa	123,—	124,—	+ 1,—
Vamosa	120,—	120,—	=
VARIAS			
Campsa	212,—	211,—	— 1,—
A. Tabacos	68,—	»	»
Tabacalera	198,—	198,—	=
C. N. Almadra	2.000,—	»	»
Naval ord.	152,—	»	»
Id. pref.	151,—	»	»
N. Aznar	2.875,—	»	»
Pebsa	106,—	106,—	=
Transmediterránea	211,—	211,—	=
N. N. Levante	184,—	»	»
Papelera Española	442,—	»	»
Papeleras Reunidas	215,—	215,—	=
Metro Mad.	178,—	180,—	+ 2,—
Fefasa	245,—	245,—	=
Sniace	330,—	333,—	+ 3,—

COMISION PROVINCIAL DE SERVICIOS TECNICOS

En el «Boletín Oficial de la Provincia» de fecha 17 de enero de 1959 y en el «Boletín Oficial del Estado» de 20 de enero de 1959 se ha anunciado subasta para las obras de construcción de una clínica y vivienda para médico al pueblo de San Martín de Valdeiglesias, de la provincia de Madrid, por el precio tipo de 599.999,89 pesetas. El plazo para la presentación de pliegos, que deberá efectuarse en las oficinas de la Sección de Cooperación y Coordinación Provincial, Velázquez, 89, donde se encuentran los pliegos de condiciones y proyecto, termina el día 31 de enero 1959, a las doce horas. La apertura de plicas tendrá lugar el día 2 de febrero del mismo año, a las doce horas, en la Casa Palacio de la Excma. Diputación Provincial de Madrid, Miguel Angel, 25.

Madrid, 21 de enero de 1959.—El Gobernador Civil, Presidente de la Comisión.—Por autorización de S. E.: El Secretario de la Comisión (firmado), Sinesio Martínez Fernández-Yáñez.

Ayuntamiento de Madrid

EXPECTACION MAXIMA EN SAN SEBASTIAN ANTE EL CROSS INTERNACIONAL DE LASARTE

La mayor parte de los atletas se entrenaron ayer sobre el propio recorrido

SAN SEBASTIAN.—Se encuentran ya en esta ciudad los participantes en el IV Cross Internacional de San Sebastián, que se disputará el próximo domingo, organizado por la Federación Atlética Guipuzcoana y el diario «La Voz de España».

El primer equipo en llegar fué el portugués, formado por Faria, Ferreira y Araújo, a quienes acompaña el vicepresidente de la Federación Portuguesa, señor Salcedo.

El citado directivo lusitano expresó su contento por hallarse presidiendo una embajada deportiva en un país tan querido como es España. Añadió que los atletas vienen dispuestos a realizar un buen papel, a pesar de reconocer que Faria no atraviesa su mejor momento de forma.

Refiriéndose al Cross de las Naciones, que se celebrará el día 21 de marzo en Lisboa, el señor Salcedo declaró que existe extraordinaria expectación ante el mismo, pero lamentó que por una tradicional costumbre dichò cross haya de celebrarse en sábado.

«Esta costumbre —siguió diciendo— es lógica en las Islas Británicas, donde tal día de la semana es fiesta, pero perjudicial para los demás países que puedan encargarse de su organización.»

A última hora de la tarde han llegado a la frontera de Irún los equipos de Checoslovaquia, Inglaterra, Francia y Bélgica, siendo recibidos por representantes de la Federación Atlética Guipuzcoana y del diario organizador.

En el equipo francés se ha producido la baja de Geneve, enfermo con alta fiebre, y debido a ello posiblemente el marroquí Ben Aissa completará el trío galo, con Mimoum y Ameour.

Se ha dado el caso curioso de que el citado Ameour recibió en el tren la noticia de que su esposa acababa de dar a luz dos mellizos.

El equipo checoslovaco lo componen Jarek, la revelación, Milos, Tomis y Pavelka, todos ellos se muestran satisfechos de correr en España y traen un especial recuerdo de su compatriota Zatopek, vencedor del anterior cross, así como una carta para el Alcalde-Presidente de San Sebastián lamentando su imposibilidad de desplazarse, al propio tiempo que hace fervientes votos por el rotundo éxito de la prueba.

El equipo belga ha incorporado a última hora a Jouret, manifestando que la ausencia de Van der Watine obedece a hallarse cansado por la dura campaña realizada y también por la mala suerte que siempre le acompañó en sus actuaciones en este cross.

La expedición británica viene presidida por Mr. W. Rayboul. Este conjunto se muestra optimista, tanto Stan Eldon, último vencedor del Cross de las Naciones, como Perkins y Heathley, que forman el terceto del equipo, gran favorito de la prueba.

En rápida encuesta hecha entre todos los equipos, coinciden en señalar como favoritos a los ingleses y muy especialmente a Eldon. De esta misma opinión participan los españoles Amorós y Carlos Pérez, que se encuentran en esta ciudad, esperándose hoy la llegada de Molins, Alonso y Hurtado, que completarán la representación española.

Es de señalar que este año no habrá clasificación por naciones, pero existiendo un gran trofeo para tal fin, se estudia la posibilidad de establecer una clasificación por ciudades.

El número de participantes se eleva a cuarenta y dos, ya que en la lista de dorsales los números 17 y 18 han sido reservados para los representantes de Alemania por si a última se presentaban en San Sebastián.

Figuran inscritos ya noventa participantes para la prueba del Cross Juvenil, y se espera que alcance a treinta el número de los que tomen parte en la prueba de juniors, ambas a ventilarse con anterioridad al IV Cross Internacional.

El Delegado Nacional de Deportes, señor Elola Olaso, y el presidente de la Federación Española de Atletismo presidirán este gran acontecimiento deportivo, y el Alcalde de San Sebastián, señor Vega de Seoane, vicepresidente de la Federación Atlética Guipuzcoana, será quien dé la salida oficial. (Mencheta.)

CAMPEONATO MUNDIAL DE BALONCESTO

También los búlgaros se niegan a jugar con la China nacionalista

DE PERSISTIR EN SU CONDUCTA, TANTO BULGARIA COMO RUSIA QUEDARIAN AUTOMATICAMENTE ELIMINADAS

SANTIAGO DE CHILE.—Bulgaria, siguiendo el precedente sentado por Rusia, ha anunciado que no jugará contra el equipo de la China nacionalista en el Campeonato del mundo de baloncesto.

El encuentro entre Rusia y China debería disputarse el 30 de enero. El 31 Bulgaria tendría que enfrentarse también con el equipo nacionalista chino.

En caso de que Rusia y Bulgaria no jueguen dichos partidos quedarán automáticamente eliminados.

Rusia está considerado como el único rival capaz de poder arrebatar el título a Estados Unidos. Si no disputa su encuentro con China, se considera que el más probable campeón del III Campeonato mundial de baloncesto será Norteamérica. (Alfil.)

LA FEDERACION INTERNACIONAL SE REUNIRA EL DIA 28

SANTIAGO DE CHILE.—Rusia y Bulgaria pueden perder todos los puntos obtenidos en la serie final de los Campeonatos del mundo de baloncesto si persisten en su negativa de actuar contra la China nacionalista, según ha declarado un alto funcionario de la Federación Chilena de Baloncesto, organizadora de esta competición mundial.

Sabino Aquad, presidente de dicha Federación, declaró que basaba su afirmación en una comunicación que había recibido del secretario general de la Federación Internacional de Baloncesto, William Jones, actualmente en Santiago.

Jones se ha negado a hacer declaraciones a los periodistas chilenos por haber publicado los periódicos locales ataques contra él como consecuencia del segundo sorteo, realizado en Viena pocos días antes de comenzar el Campeonato. Este segundo sorteo sustituyó a otro realizado anteriormente por el Comité organizador chileno.

Un delegado uruguayo calificó a Jones de «dictador del baloncesto» y dijo que sería expulsado de su cargo en breve.

Jones manifestó a la United Press que el Comité Ejecutivo de la Federación Internacional de Baloncesto adoptaría «enérgicas medidas» contra los países comunistas si no jugaban contra la China nacionalista. Añadió que se podría imponer a éstos una multa de 2.000 dólares, suspenderles durante un año para competiciones internacionales, cancelarles su cuenta de gastos para el Campeonato del mundo y, particularmente en el caso de la Unión Soviética, negarle la autorización para organizar el Campeonato mundial femenino que debe celebrarse en el año 1960 en Moscú. «Esto no es un problema político, y debemos cumplir el reglamento», dijo Jones.

Algunos federativos de los países participantes en la competición mundial han manifestado en privado que, en su opinión, Jones «sabía perfectamente bien» que los rusos no iban a jugar contra la China nacionalista, y que ésta fue la razón para el nuevo sorteo en Viena, en el que Rusia y China salieron en grupos diferentes en las vueltas preliminares y no tenían que jugar una contra otra. «Pero—añaden los citados federativos—parece ser que Jones no tuvo en cuenta que los chinos podrían llegar a la serie final.»

Aquad recordó que los rusos se habían opuesto a la participación de la China nacionalista en el Congreso Europeo de Baloncesto celebrado en Madrid en 1958. En este Congreso no se adoptó ninguna decisión sobre el particular. El presidente de la Federación Chilena hizo constar que los rusos habían accedido a trasladarse a Santiago después de que se les hubo mostrado la lista de los países participantes, y el hecho de que la China nacionalista estuviese incluida y Rusia no hiciese ninguna objeción indujo a creer a los organizadores chilenos que los rusos jugarían contra el equipo chino.

Por su parte, los delegados rusos han manifestado en un comunicado difundido ampliamente por la Prensa comunista local que sabían desde el principio que no jugarían contra la China nacionalista, pero que aceptaron venir «como un gesto amistoso hacia Chile».

El Congreso de la F. I. B. A. se reunirá en esta capital el próximo día 28 con el fin de discutir las negativas rusa y búlgara de jugar contra la China nacionalista. (Alfil.)

OTROS RESULTADOS

Brasil, 94; China nacionalista, 76.

Chile, 83; Puerto Rico, 71.

DOCUMENTAL DEPORTIVO

BOBSLEIGH.—El gran número de participantes inscritos en el Campeonato internacional suizo de bobsleigh ha obligado a los organizadores a introducir algunos cambios en el programa del mismo. Dado que un mínimo de 22 trineos de siete países tomarán la salida en la categoría de dos plazas, esta competición tendrá que extenderse dos días. Hoy se celebrarán eliminatorias y mañana domingo se disputará la final entre los participantes clasificados. La competición de cuatro plazas ha sido, por tanto, aplazada del domingo al martes próximo, día 27. (Alfil.)

BOXEO.—El empresario Teddy Brenner quiere organizar una pelea entre Archie Moore y Ray Robinson, tras la probable ruptura de este último con el Club Internacional de Boxeo. "Deseo montar el combate. Podré recaudar un millón de dólares si se celebra en el Yankee Stadium. Hablaré hoy con Robinson. Si éste acepta, no tendré grandes dificultades con Moore y su representante, Jack Kearns", dijo Brenner. (Alfil.)

— El campeón de Europa de los pesos pesados, Ingemar Johnson, ha marchado rumbo a Nueva York, vía Copenhague, donde se encuentra desde hace días Edwie Alquist, que negocia con Amato la conclusión de un encuentro para el título mundial entre el actual poseedor del mismo, Floyd Patterson, y el púgil sueco. (Mencheta.)

— El campeón mundial de los semimedios, Don Jordan, ha derrotado al mejicano Alvaro Gutiérrez, por fuera de combate en el tercer asalto, en combate celebrado en Los Angeles. En la pelea, a diez asaltos, no se ponía en juego el título del norteamericano. (Alfil.)

HOCKEY SOBRE HIELO.—El II Festival Internacional del Hielo, que debía comenzar esta tarde en la localidad fronteriza de Puigcerdá, ha sido suspendido como consecuencia de la temperatura estival que se disfruta en dicha localidad, impropia de la temporada invernal en que nos hallamos. En la citada competición debían participar un equipo suizo, otro francés, el Club Alpino Nuria y la selección de La Cerdaña. (Mencheta.)

VELA.—El Yacht Club, de Río de Janeiro, ha informado que el yate alemán "Tide" navega en quinto lugar en la regata internacional entre Buenos Aires y esta capital. Por radio, desde un navío que sigue la regata, se ha informado que el yate "Fortuna", de Argentina, ocupa el primer lugar y se halla ya cerca de Porto do Río Grande. Siguen de cerca al "Fortuna" los yates "Cangrejo", de Argentina, y los norteamericanos "Argyll" y "Ondine". (Alfil.)

PARQUE MOVIL DE MINISTERIOS CIVILES

SECCION TECNICA DE TALLERES

Concurso núm. 116.—LIMPIEZA
Concurso núm. 117.—ACCESORIOS VARIOS
Concurso núm. 118.—MATERIAL ELECTRICO DE COCHES

Saca a concurso este Parque Móvil la adquisición de materiales comprendidos en los concursos de referencia, con arreglo a los pliegos de condiciones técnicas y económicolegales que se encuentran de manifiesto en el tablón de anuncios de la Sección Técnica de Talleres del Parque Central.

Las muestras se admitirán en el referido Parque durante los días 24 de enero hasta el día 14 de febrero, ambos inclusive, y en horas de 11 a 15.

Estos concursos se celebrarán el día 5 de marzo de 1959, a las 16,30 horas, en el salón de actos del Parque Central (Cea Bermúdez, 3).

El importe de este anuncio será por cuenta de los adjudicatarios.

COMISION PROVINCIAL DE SERVICIOS TECNICOS

En el «Boletín Oficial de la Provincia» de fecha 17 de enero de 1959 y en el «Boletín Oficial del Estado» de 20 de enero de 1959 se ha anunciado subasta para las obras de construcción de una clínica y vivienda para médico en el pueblo de Belmonte de Tajo, de la provincia de Madrid, por el precio tipo de 209.809,20 pesetas. El plazo para la presentación de pliegos, que deberá efectuarse en las oficinas de la Sección de Cooperación y Coordinación Provincial, Velázquez, 89, donde se encuentran los pliegos de condiciones y el proyecto, termina el día 31 de enero de 1959, a las doce horas. La apertura de plicas tendrá lugar el día 2 de febrero del mismo año, a las doce horas, en la Casa Palacio de la Excma. Diputación Provincial de Madrid, Miguel Angel, 25.

Madrid, 21 de enero de 1959.—El Gobernador Civil, Presidente de la Comisión.—Por autorización de S. E.: El Secretario de la Comisión (firmado), **Sinesio Martínez Fernández-Yáñez.**

Peligra el Velódromo de Invierno de París

SE ASEGURA QUE SERA DEMOLIDO EN EL PROXIMO MES DE ABRIL

PARIS.—El Velódromo de Invierno, único palacio de los deportes parisiense, va a ser en abril próximo demolido. Esto parece decidido, a pesar de que el señor Hubert Grunwald, presidente y director general del velódromo, declaró que no hay nada seguro oficialmente.

Con el Velódromo de Invierno desaparecerá el escenario de medio siglo de deportes. Fué en 1919 cuando se construyó. Con motivo de su inauguración debía iniciarse la prueba de los Seis Días Ciclistas de París, pero la crecida del Sena en aquel año transformó la pista en una piscina y la ceremonia inaugural tuvo que ser aplazada.

Los primeros Seis Días de París se celebraron en 1913, y a partir de este año las organizaciones deportivas de toda clase se multiplicaron en aquel recinto. No sólo hubo manifestaciones de ciclismo, sino de boxeo, patinaje, lucha, hockey sobre hielo, pruebas en las que intervinieron campeones de todo el mundo.

Este palacio de los deportes albergó igualmente numerosas reuniones políticas y en su recinto se organizaron grandes banquetes y espectáculos circenses.

El boxeo dió la mayor recaudación, con treinta y un millones de francos en el encuentro Humez-Langlois; pero fué el ciclismo el que llevó mayor número de espectadores (109.000) en los Seis Días Ciclistas de 1952. (Mencheta.)

¿QUE ES ARTIST'S HOUSE? Escriba a F. A. E.-MADRID Y SERA OBSEQUIADO E INFORMADO

Teléfono de ARRIBA: 23 26 10

Ayuntamiento de Madrid

FRENTE AL GRANADA REAPARECERAN ALVARITO, MENDONÇA Y PEIRO

Di Stéfano forma parte de la expedición del Madrid que anoche salió para Pamplona

Al finalizar el entrenamiento que el Atlético celebró ayer por la mañana en el Estadio Metropolitano Daucik facilitó la lista de los jugadores convocados para el encuentro de mañana contra el Granada. En la lista hay bastantes novedades en relación con la del anterior partido, ya que figuraban en ella Alvarito, Mendonça y Peiró; el primero, ausente desde hace bastante tiempo, y los dos interiores, en los últimos encuentros. La relación de los jugadores que ayer por la tarde quedaron concentrados en El Plantío estaba compuesta por Pazos y Bilbao, porteros; Alvarito, Callejo, Mendiondo, defensas; Rivilla, Glaría y Rafa, medios, y Miguel, Mendonça, Allende, Vavá, Peiró, Agustín y Collar, delanteros. En cuanto a la alineación, parece por completo decidida, y los once que jugarán frente a los de Los Cármenes serán: Pazos; Alvarito, Callejo, Mendiondo; Rivilla, Glaría; Miguel, Mendonça, Vavá, Peiró y Collar.

EL MADRID SALIO ANOCHE

Durante todo el día de ayer los madridistas estuvieron pendientes del estado de Di Stéfano, ya que el delantero centro de los campeones de Europa no asistió al entrenamiento celebrado por la mañana en el Estadio Bernabéu, por encontrarse en cama con un ataque de urticaria. Por fortuna, Di Stéfano mejoró notablemente durante la tarde, y por la noche salió para Pamplona en unión de sus restantes compañeros de equipo, entre los que, asimismo, figuraba Miche. La expedición marchó, por lo tanto, compuesta por Alonso y Domínguez, porteros; Miche, Marquitos, Santamaría y Zárraga, defensas; Santisteban y Ruiz, medios, y Kopa, Rial, Di Stéfano, Puskas, Herrera, Joseíto y Segurola, delanteros. La alineación está sin decidir, y todo depende del estado de Di Stéfano y Miche en el día de mañana.

DIFICIL PARTIDO PARA EL PLUS ULTRA

El Plus Ultra tiene mañana un difícil partido con el Atlético de Almería, tercer clasificado del grupo. El equipo andaluz viene a Madrid dispuesto a puntuar, y tal confianza existe entre sus partidarios que han organizado un tren especial para poder desplazarse a presenciarlo. Aunque el Plus Ultra ha mejorado mucho, y buena prueba de ello es su última victoria en Ceuta, Trinchant no desconoce la dificultad del encuentro, por lo que la alineación completa del equipo no se conocerá hasta poco antes de que comience el juego. En la puerta, defensa y línea media no habrá cambios, y jugarán Florentino; Egusquiza, Sútter, Casado; Villegas y Carvajal; pero la delantera está sin decidir. Para formarla, Trinchant tiene citados el domingo a Gento II, Rivera, José Luis, Szabo, Joselín, Fernández Cecilia y Martínez.

EL RAYO, DISPUESTO A PUNTUAR EN SESTAO

Esta mañana, a las nueve, sale para Sestao el equipo del Rayo. Los vallecanos se desplazan dispuestos a puntuar, pues la derrota frente al Indauchu les hizo volver al puesto de colistas. La expedición marcha compuesta por Bellido y Quintero, porteros; Jaco, Bazaco, Barragán y Foces, defensas; Buendía y Cobo, medios, y Monedero, Miguel, Peñalba, Hollaus, Artiles y Domínguez, delanteros. La alineación parece decidida, salvo la línea de ataque, que la formará Taioli en el mismo Sestao. En las líneas de atrás actuarán Bellido; Jaco, Bazaco, Barragán; Buendía y Cobo; o sea, los mismos del último domingo.—M. B.

EL OSASUNISTA EGAÑA, MULTADO POR DESCONSIDERACION CON EL ARBITRO

EN SEGUNDA DIVISION CUATRO JUGADORES HAN SIDO SANCIONADOS CON SUSPENSION DE PARTIDOS

El Comité Nacional de Competición de la Real Federación Española de Fútbol, en su reunión semanal, ha tomado los siguientes acuerdos:

JUGADORES

Primera División. — Imponer multa a Pedro María Egaña (C. A. Osasuna) por desconsideración con el árbitro.

Segunda División. — Suspender por dos partidos oficiales a Antonio Mancebo (C. D. San Fernando), por intento de agresión a un contrario, y a Francisco de Asis Dutra (C. D. Eldense), por practicar juego violento, y por un partido oficial a Ignacio Letamendia (Sestao, S. C.), por repeler la entrada violenta de un contrario con intento de agresión.

Amonestar y multar a Isidro Aizpirúa (S. C. Indauchu), Serafín Areta y Santiago Gómez (Levante U. D.) y Santiago Lafuente (C. D. Tenerife), por pérdida deliberada de tiempo, siendo los tres últimos reiterantes, y a Norberto Amaro (Hércules, C. F.), por juego peligroso.

Imponer multa a Manuel Pallas (Cádiz, C. F.), Ramón Cobo, Jacobo Azafrani y Pedro Buendía (A. Rayo Vallecano), por formular observaciones al árbitro, siendo los dos últimos reiterantes; a Pedro María Zugasti (R. Unión Irún), por desconsideración con el núblico, y a Rafael Ripoll (Levante U. D.), por incorrección con un contrario.

ENTRENADORES

Aplicar las amonestaciones correspondientes a los entrenadores del Sestao S. C., C. D. San Fernando y C. D. Eldense por faltas cometidas por jugadores de sus Clubs.

CLUBS

Imponer multa al Cádiz C. F. por el comportamiento hostil del público, que invadió el terreno de juego y agredió al árbitro y jueces de línea, y al Córdoba C. F., por haber sido arrojadas dos botellas a un juez de línea, con la agravante de reincidencia.

ARBITROS

Amonestar a un árbitro de Segunda División por incumplimiento de sus obligaciones.

Estadio Ciudad Lineal

Mañana domingo, a las 11,30

ATL. ALMERIA-PLUS ULTRA

Precio localidades

Asiento preferencia con entrada al campo... ...	30 ptas.
General...	15 »
Niños y militares sin graduación (uniformados).	8 »

El 5 de febrero habrá en Chamartín partido entre jugadores "promesas"

QUINCE DIAS DESPUES SE REPETIRA EL ENCUENTRO, COMO PREPARACION PARA EL CHOQUE ESPAÑA-ITALIA

En la reunión semanal del Comité directivo se adoptaron, entre otros, los acuerdos siguientes:

Toma de posesión como miembro del Comité directivo de don José Luis Rodríguez Candela, que cesa en el de Competición.

Aprobar el informe del Comité Asesor Técnico sobre la situación general de los jugadores preseleccionables para el equipo A y fijar la fecha del 5 de febrero para jugar en Madrid un partido entre jugadores "promesas", al que seguirá otro quince días más tarde.

Solicitar de la F. I. F. A. la concesión de la insignia de oro de árbitro internacional para don Juan Gardeazábal, que cumple las condiciones exigidas en la Reglamentación vigente.

Proclamar candidato único a la presidencia del Valencia C. F. a don Vicente Iborra Gil.

Nombrar a propuesta del Real Madrid vocal de la Junta directiva de dicho Club a don José de la Rubia Pacheco.

Nombrar a don Arturo Cejuela Nieto presidente del Colegio Navarro de Arbitros .

Concretar al Comité Nacional de Arbitros la interpretación de las normas vigentes para libre designación de los colegiados que han de dirigir los partidos oficiales.

NOTICIARIO FUTBOLISTICO

● **El entrenador del Atlético de Bilbao, Martim Francisco,** ha renovado el contrato con el Club por un año más. La cartulina ha sido firmada en blanco. (Alfil.)

● **Es probable que el conjunto bilbaíno presente** en Zaragoza el mismo equipo de estas últimas jornadas, con la novedad de la reaparición de Gainza, totalmente repuesto de su lesión (Alfil.)

● **La Federación Gallega de Fútbol ha inhabilitado** por tres años al jugador Jaburu. Con esta decisión ha dado fin el caso que durante los últimos meses se le había presentado al Real Club Celta de Vigo, ante la imposibilidad de poder alinear en su equipo al citado jugador. El Real Club Celta había presentado a la Federación Gallega de Fútbol el expediente de suspensión del contrato del citado jugador, que ha sido fallado ahora, después de que Jaburu presentó un pliego de descargos. La Federación Gallega de Fútbol ha acordado la suspensión de Jaburu y la de su contrato, inhabilitando al jugador por un plazo de tres años, que son los que figuraban en el compromiso de Jaburu con el Club gallego. Alfil.)

● **Reina extraordinaria expectación ante el partido** que mañana domingo jugarán los equipos del Real Madrid y Osasuna. Esta expectación se traduce en el hecho de haberse agotado las localidades del aforo del campo taquillas el cartel de "No hay billetes". Se ignora todavía la alineación que Barinaga presentará, pero se da por supuesta la reaparición de González en el centro de la defensa, dependiendo ello de la mejora de su lesión. Marañón se encuentra muy mejorado de su grave lesión, y Manceñido, tocado en el tobillo, tardará varios días en encontrarse en perfectas condiciones para el juego. Estas incidencias no restan entusiasmo por el partido, que todos esperan sea brillante. (Mencheta.)

● **El Barcelona celebró su último entrenamiento** quedando decidido el equipo que actuará mañana contra el Sevilla, en el que se registran como novedades las reapariciones del defensa central, Rodri, y de Czibor, como extremo izquierda. El equipo será el siguiente: Ramallets; Olivella, Rodri, Gracia; Segarra, Gensana; Tejada, Evaristo, Martínez, Suárez y Czibor. Los jugadores, después del entrenamiento, marcharon a Argentona, donde han quedado concentrados. (Mencheta.)

● **Existe animación como nunca por el partido** que mañana, domingo, desarrollarán los equipos Zaragoza y Bilbao, al extremo de haberse agotado las localidades, exponiéndose en las de La Romareda, que registra así la mayor entrada de la temporada. En la mañana de ayer se efectuó el último entrenamiento del Real Zaragoza, y si bien persisten algunas dudas, la alineación más probable será ésta: Yarza; Torres, Rodolfo, Cortizo; Estiragues, Rubio; Gausí, Wilson o José Luis, Mauro, Murillo y Vila. (Mencheta.)

● **Procedente de Buenos Aires ha llegado, en avión,** el jugador argentino Raúl Justo Gómez Retuerto, de veintiséis años, que juega de interior derecha y de delantero centro. Procede del River Plate y viene para ser probado por el Club Celta de Vigo. (Mencheta.)

● **Durante el entrenamiento del Celta, celebrado en Balaidos,** ha sido sometido a prueba el jugador argentino Bayo, que satisfizo plenamente. El entrenador, Miró, anunció la alineación que presentará el Club vigués mañana, domingo, frente al Gijón, formación que ha sorprendido por los importantes cambios realizados en el equipo. El conjunto que saldrá es el siguiente: Padrón; Garbayo, Las Heras, Juan Manuel; Marín, De la Torre; Escobar, Nanuco, Igoa, Bayo y Braga. Como suplentes figuran Manolín, Villar y Tucho. (Mencheta.)

● **Salió en avión, con dirección a Sevilla,** el equipo del Español, integrado por los siguientes jugadores: Vicente,; Argilés, Bartolí, Sastre; Gámiz, Vilches; Torres, Ruiz, Recamán, Coll y Camps. Como suplentes figuran el guardameta Abos y Aguirre. (Mencheta.)

● **Han quedado concentrados los jugadores del Real Betis,** ante su encuentro de mañana con el Español de Barcelona. Los futbolistas designados por el preparador y de los cuales saldrá el once frente al conjunto catalán; son: Menéndez, Otero, Portu, Ríos, Santos, Valderas, Isidro, Areta, Bosch, Castaños, Kuszmann, Moreira, Lasa y Del Sol. Vila sigue sin poder incorporarse a sus compañeros, por hallarse lesionado, y lo mismo les ocurre a Azpeitia y Paqui. El equipo no lo decidirá el señor Barrios hasta el mismo domingo. (Mencheta.)

● **Todavía se desconoce el lugar donde se jugará el partido** de Segunda División de la Liga entre el Eldense y el Tenerife.

Primeramente, la Federación Murciana autorizó su celebración en el campo de La Magdalena de Novelda, y se hicieron los preparativos necesarios por el Club interesado, adelantando para hoy, sábado, el partido del domingo entre el Novelda y el Hellín, indemnizando el Eldense a ambos Clubs. A reclamación del Tenerife, la Real Federación Española ha designado el campo de La Viña, en Alicante, para la celebración de este encuentro. El Eldense ha mostrado su contrariedad y ha manifestado a la Federación que no transigirá en cambiar nuevamente el lugar de la celebración del partido, ya que el campo de La Magdalena había sido anteriormente autorizado.

La afición de Elda presiona a la Directiva para que se retire de la competición si se persiste en que el encuentro se celebre en un campo distinto al primeramente señalado. Finalmente, la Federación Murciana ha autorizado a los equipos de Novelda y Hellín para que se enfrenten mañana, domingo, a las doce de la mañana, en el campo de La Magdalena, para que actúen por la tarde en el mismo terreno de juego el Eldense y el Tenerife. (Alfil.)

CONTRA EL MADRID, EL ZURICH PRESENTARA SU MEJOR EQUIPO

ENTRE LOS JUGADORES QUE DESPLAZA EL CONJUNTO SUIZO FIGURA EL INTERIOR PROBST, INTERNACIONAL AUSTRIACO

ZURICH. — El F. C. Zurich presentará su equipo titular en el partido amistoso que jugará contra el Real Madrid el 28 de los corrientes, según manifiesta el entrenador del conjunto suizo, Karl Rappan.

Rappan, que ha sido entrenador de la selección nacional suiza y uno de los que primeramente emplearon el "beton", ha manifestado que es casi imposible derrotar al Real Madrid en su propio terreno de Chamartín, pero que espera que su equipo opondrá seria resistencia a los poseedores de la Copa de Europa. Señaló para apoyar sus palabras que el F. C. Zurich había derrotado a La Chaux de Fonds en el Campeonato suizo por cuatro goles a uno, tanteo superior logrado por el Real Madrid en su partido con el mencionado conjunto.

La alineación probable del F. C. Zurich en su encuentro de Madrid será la siguiente (entre paréntesis se da la edad de los jugadores):

Schley (24); Kholer (32), Battislella (23), Wuethrich (21); Maegerli (26), Staehlin (25); Feller (26), Brizzi (23), Beerh (26), Probst (32) y Bruppacher (26).

Reservas: Kelh, Keller y Wespi.

La gran figura del equipo, y el único que no es suizo, es Erich Probst, que se ha alineado numerosas veces en la selección nacional austriaca. Kohler ha figurado en la selección nacional A de Suiza, y Schley, Wuethrich, Feller, Brizzi y Beerli, en el equipo B.

La expedición futbolística llegará el día 27 del actual, a las seis y media de la tarde, a Madrid. Se desplazará por vía aérea, con escala en Ginebra.

El F. C. Zurich se encuentra actualmente clasificado en tercer puesto en el Campeonato suizo, con 15 puntos de los 13 partidos disputados, cuatro menos que el primero de la tabla,

Ayuntamiento de Madrid

Mañana termina la primera vuelta de la Liga nacional de baloncesto

CAMPEONATO JUVENIL

Castilla se enfrentará mañana a la selección hispanomarroquí en el Metropolitano

Para mañana están previstos los siguientes partidos del Campeonato Nacional de Selecciones Regionales Juveniles, organizados por la Real Federación Española de Fútbol:

GRUPO A: Castellana-Hispanomarroquí, estadio Metropolitano, a las 2,35 tarde.

Andaluza - Extremeña, Estadio Municipal de Huelva, a las 11,30 de la mañana.

GRUPO B: Gallega-Oeste, estadio Riazor, a las doce de la mañana.

Asturiana-Cántabra, en el Molinón, a las cuatro de la tarde.

GRUPO C: Valenciana - Murciana, en Mestalla, a las 2,45 de la tarde.

Balear-Catalana, campo Atlético Baleares, a las dos de la tarde.

GRUPO D: Guipuzcoana - Vizcaína, en Atocha, a las cuatro de la tarde.

Navarra - Aragonesa, este encuentro, de común acuerdo, se traslada al jueves día 29, en Pamplona.

Estudiantes y Hesperia juegan hoy en Barcelona, recibiendo el Madrid y el Canoe a dos equipos catalanes

Con las jornadas de hoy y mañana finaliza la primera vuelta de la tercera Liga nacional de baloncesto. La de hoy comprende los partidos Canoe-Juventud, Real Madrid - Orillo Verde, Aguilas-Español, Iberia-Barcelona, Aismalibar-Hesperia y La Salle-Estudiantes, mientras en la de mañana se disputarán los encuentros Canoe-Orillo Verde, Real Madrid-Juventud, Aguilas - Barcelona, La Salle-Hesperia, Iberia - Español y Aismalibar--Estudiantes.

Notas destacadas de estas jornadas finales son el partido que mañana jugarán en el Fiesta Alegre el Real Madrid y el Juventud, los dos primeros clasificados de la Liga, y el primer desplazamiento a canchas catalanas del Estudiantes y Hesperia, que hasta la fecha jugaron todos sus encuentros en nuestra capital.

Los partidos de esta tarde en Madrid, a jugar en el frontón Fiesta Alegre a partir de las cuatro, son de fácil pronóstico por la desigualdad de fuerzas que existe entre ambos contendientes. En el primer encuentro de la jornada lo normal es que el Juventud, de Badalona, justo aspirante al título, gane al Canoe, pese a la ventaja que éste tiene de actuar ante sus partidarios y a la mejoría experimentada por el cinco nadador. Asimismo resulta de fácil pronóstico el segundo encuentro, ya que el Real Madrid debe dar buena cuenta del Orillo Verde, al que supera netamente.

En los restantes cuatro encuentros de la jornada de hoy el pronóstico es algo más complicado dado que la superioridad de algunos de los contendientes se ve compensada por los factores ambiente y cancha. En Bilbao, y pese a lo decaído que se encuentra el Español, es lo más probable que los catalanes sean los ganadores, ya que el Aguilas sólo cuenta con los dos puntos de su victoria sobre el La Salle. El partido Iberia - Barcelona debe ser muy nivelado, pues los azulgranas acusarán de nuevo la ausencia de Bonaréu, pero quizá al final logren hacerse con los puntos.

En cuanto a los equipos madrileños que se desplazan a canchas catalanas, su panorama es algo distinto. El Hesperia es casi seguro que pierda frente al Aismalibar, pese a la baja sufrida por las huestes de Kucharski, y solamente si el filial del Madrid cuaja una actuación como la del pasado domingo ante el Iberia zaragozano tendría probabilidades de lograr el triunfo. Para el Estudiantes la papeleta es algo más fácil, ya que su adversario, el La Salle, es notablemente más flojo, y con una actuación normal debe vencerlo.

La jornada de mañana supera en interés a la de hoy, pues en ella se disputa el encuentro Real Madrid-Juventud. Si bien los de Badalona son el equipo que mejor le juega al Madrid, los actuales campeones salen como favoritos, ya que se encuentran en un buen momento de juego y tienen la ventaja de actuar en su cancha. De todas maneras, su victoria podría peligrar de no salir Lluis, que estos días sufría molestias en un pie, y de tener sus restantes compañeros una actuación francamente desgraciada, cosa que no esperamos que suceda, ya que le supondría al Real Madrid poco menos que perder el título que hoy día ostenta.

BENEDICTO

LA JORNADA DE PRIMERA DIVISION

Mañana se disputará la tercera jornada de la Liga de Primera División con los siguientes partidos:

PRIMER GRUPO

Club Argaray-Club La Salle.
Club Aldapeta-C. D. Astur.
Grupo Covadonga-C. San Agustín.

SEGUNDO GRUPO

Club Layton-Club Bosco.
E. N. Bazán-C. Arenal.
Club Estudiantes-U. D. Lucense.
M. Champaganat-S. E. U.

TERCER GRUPO

Obras del Puerto - Club Antorcha.
C. N. Helios-Club Dimar.

EL PROXIMO CAMPEONATO SE JUGARA EN MANILA

SANTIAGO DE CHILE. — Los directivos de la F. I. B. A. (Federación Internacional de Baloncesto Amateur) han decidido que el próximo Campeonato mundial de baloncesto, que se celebrará en 1963, se dispute en Manila en lugar de Praga.

La decisión de designar a Manila en lugar de la capital checoslovaca se debe a la negativa por parte de Rusia y del bloque soviético de jugar contra el equipo de la China nacionalista en el presente III Campeonato mundial de baloncesto. (Alfil.)

"LA ACTITUD DE RUSIA Y BULGARIA ES DESAFORTUNADA"

SANTIAGO DE CHILE.—El general Chien Ta Chun, presidente de la Federación de la China nacionalista de baloncesto, ha manifestado que "su equipo se ha trasladado a Chile para jugar al baloncesto, no para discutir cuestiones políticas".

Este ha sido su comentario ante la negativa de Rusia y de Bulgaria de jugar contra la China nacionalista. "La actitud de Rusia es desafortunada y censurable", añadió.

"Este no es el momento, terminó diciendo, de replicar a la actitud rusa, que le serviría para su propaganda comunista." (Alfil.)

JOSE LUIS ARILLA ELIMINADO EN LA SEMIFINAL JUVENIL DEL CAMPEONATO AUSTRALIANO DE TENIS

PERDIO FRENTE AL AUSTRALIANO MARTIN MULLIGAN POR 2-6, 6-2 Y 6-4

ADELAIDA (Australia). — El partido pendiente de cuartos de final del Campeonato internacional de tenis ha tenido el siguiente resultado:

Barry MacKay venció a Roy Emerson, por 4-6, 10-8 y 6-3.

Barry MacKay se enfrentará en el encuentro semifinal con Alex Olmedo, el jugador peruano-norteamericano.

En la semifinal junior individual ,el jugador australiano Martin Mulligan ha vencido a José Luis Arilla (España), por 2-6, 6-2 y 6-4.

Mulligan se enfrentará en la final a Earl Buchholz. (Alfil.)

BOB MARK Y ROD LAVER GANARON LA FINAL DE DOBLES

ADELAIDA.—Bob Mark y Rod Laver (Australia) se han adjudicado el título australiano de dobles masculino al derrotar en el partido final a sus compatriotas Bob How y Don Candy, por 9-7, 6-4 y 62.

En semifinal individual femenino Henee Schuurman (Africa del Sur) venció a Mary Hawton (Australia), por 6-3 y 6-0.

En la final, Schuurman se enfrentará a Mary Reitaño.

OLMEDO Y MACKAY REGRESARAN INMEDIATAMENTE A ESTADOS UNIDOS

ADELAIDA.—Los jugadores de tenis de la Copa Davis, Alex Olmedo y Barry MacKay, de Estados Unidos, han declarado que lamentan no poder participar en el Campeonato de tenis de los países escandinavos, que se disputa en pista cerrada, pues señalaron que les es absolutamente imposible acudir a Europa.

Ambos jugadores deben regresar a Estados Unidos, Olmedo, para continuar sus estudios, y MacKay, para reanudar su servicio militar. (Alfil.)

LA BOLSA DEL AUTOMOVIL es divulgada en toda España diariamente por **LA VOZ DE MADRID** y toda la cadena de emisoras de radio del Movimiento. Anuncie en **LA BOLSA DEL AUTOMOVIL** su coche o camión. Comprará o venderá mejor

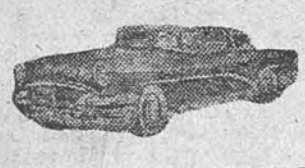

BOLSA del AUTOMOVIL

CAMIONES -:- TURISMOS -:- MOTOCICLETAS

CADA PALABRA: DOS PESETAS

COMPRAS TURISMOS

PARA estos anuncios 47-44-89

NECESITO licencia taxi. 485614.

COMPRAS CAMIONES

PARA estos anuncios. 47-44-89

VENTAS TURISMOS

PARA estos anuncios 47-44-89.

BAUTISTA. Standard Vanguard precioso.

BAUTISTA. Versalles Regente precioso.

BAUTISTA. Seat 7 plazas.

BAUTISTA. Rover moderno magnífico.

BAUTISTA. Fiat 1.100 moderno, matriculado, seminuevo.

BAUTISTA. Ford Anglia moderno.

BAUTISTA. Simca Aronde tercera serie.

AUTOMOVILES BAUTISTA. Paseo Onésimo Redondo, 36.

RADIADORES Cruz. Completos. Reparaciones, limpiezas, garantía, rapidez. Jaén, 54. 535647-544164.

FORD Zeirlane, Mercedes Diesel, Simca, Plymouth. Facilidades. Cambios. Verlos: Antonio López, 166.

FORD Galgo 7 HP. BB. Hermanos Gómez, 15. 552524-561654.

DKW inmejorable. 482454-489853.

FORD motor Balilla ocho caballos. Francisco Silvela, 74. Teléfono 563619.

BISCUTER equipado. 21.000. 544968.

CAMIONETA Pato. Peña Prieta. 33. Dos a cuatro.

BISCUTER barato. buen estado. Martín Heros, 36.

CAMIONETA 7 HP vendo. 556673.

TAXI Renault trabajando, motor Barreiros. 246281.

FURGONETA chapa 20.000. Motocarro chapa 15.000 Moto Lube 125, 10.000. Facilidades 283944.

TOPOLINO particular a particular. 537332.

AUSTIN 9 HP. impecable, 53.000. 565488.

TAXI Seat corto seminuevo; Citroen 11 normal maleta Molinos, 10 (entrada Berruguete).

NUEVE caballos buen estado. María Boch, 11.

CHEVROLET propio pueblo, barato. 558232.

OPEL 36, barato. Ayala, 56. Garaje.

CAMBIO vendo Ford 7 plazas. Donoso Cortés, 24.

TOPOLINO particular a particular. 537332.

DKW chapado barato. Ferrocarril, 19. Mercería.

TAXI Vedette urge 489020.

EMBRAGUE Fiat. 278146.

CITROEN 11 normal año 1954 vendo. 300214.

FORD 17 HP. Antonio Arias, 7.

VENTAS CAMIONES

PARA estos anuncios. 47-44-89

CAMIONES Venta. Garaje Nogal. Luis Mitjáns 2. 396386.

STUDEBAKER, Opel, Insota, Dodge, camioneta Borgward, chasis, motores. Facilidades, cambios. Verlos: Antonio López, 166.

LIQUIDO nave enseres fábrica gaseosas. Ford A, propio gaseosas, cajas y botellas, depósito salpicadero Ford, puertas Pato. 347030.

GRAN ocasión vendo camión nuevo Trailer 10 toneladas. Facilidades. Abstenerse intermediarios. 557062.

TRABAJANDO siete toneladas 70.000. 272238.

RUSO basculante y lote maquinaria construcción. 398061.

CAMION Ford BB. Isabelita Usera, 56.

PARTICULAR Dodge bola azul. Perkins, Tinker. 276236.

CAMIONETA Chevrolet 2.000 kilos, baratísima. Antonio Arias, 7.

MOTOCICLETAS

PARA estos anuncios. 47-44-89.

MOTOCARRO máquina alemana. 482827.

MV sport toda prueba, barata. 284222.

SIDECAR Sanglas moderna. 346017.

TRASPASASE taller garaje. Antonio López, 158

LAMBRETTA equipadísima. 391905.

ESTOS ANUNCIOS, TELEFONOS 474415-474489

SECCION DE ANUNCIOS TELEGRAFICOS

TARIFA: 1,50 PESETAS CADA PALABRA

AGENCIAS

CARNERO. Puerta del Sol, 11. 227623. Rápidamente todas gestiones.

ALQUILERES

CASA Jiménez. Preciados, 52 (entre Callao y Santo Domingo). Alquiler velos, vestidos novia, madrina, mantillas, pelnas, sombreros señora, trajes smóking, chaquets.

AUTOMOVILES

ESCUELA ESPAÑA. Alfonso XII, 58. Teléfono 276244.

ESCUELA Automovilística Salmantina. Conde Peñalver, 24. Tel. 354102.

PONS. Escuela automovilista Lagasca, 133. 364206.

CALLAO. Escuela automovilista Preciados. 23. Teléfono 224462.

ACADEMIA automovilista «Alvarez Hermanos». Antonio Flores, 4 (esquina Sagasta, 24). Teléfono 233122.

ESCUELA automovilista Rafael Alvarez. Plaza Santa Bárbara, 4. Teléfono 571119.

CONSULTAS

CLINICA antivenérea. Fuencarral, 6. Blenorragia, impotencia, fimosis. (9.256.)

«CLINICA Fuencarral». Especializada enfermedades genitourinarias, impotencia, últimos tratamientos. Fuencarral, 88. (8893.)

COMPRAS

NINGUN ARTICULO USADO PODRA VENDERSE, SEGUN LO DISPUESTO EN LA LEGISLACON VIGENTE, A MAYOR PRECIO DEL 80 POR 100 DEL SEÑALADO EN LA TASA

COMPRO toda clase de objetos, muebles usados, buhardillas, libros, novelas, menudencias, etcétera. Teléfono 269574.

COMPRO colección completa o años sueltos Boletín Oficial de la Propiedad Industrial, escribir detalles. Precio al núm. 3.005. Publicidad Gisbert. Avenida Marqués de Sotelo, 5, Valencia.

DIBUJANTES

SE hacen dibujos publicitarios. Viriato, 11. Teléfono 241429. Alvarez.

GESTORIA

PASAPORTES, carnets. Rápidamente. Díaz.Arias. Montera, 26.

HIPOTECAS

HIPOTECAS 24 horas Merino. Fuencarral, 23.

MUEBLES

CAMAS metálicas, colchones gomespuma descanso perfecto. Fábrica Bravo Murillo, 52. Luca Tena, 2.

PATENTES

OFRECENSE licencias explotación patente 226.248, por «Un mecanismo para la seguridad del sistema de frenado hidráulico de los vehículos de automoción». — Morales. Serrano, 40.

TRASPASOS

URGE traspaso cafetería instalación moderna, televisión, amplio salón, sótano, doce metros barra. 553291.

TRABAJO

OFICINA DE COLOCACION

La ley de 10 de febrero de 1943 sobre colocación determina que Empresas y patronos están obligados a solicitar de la Oficina de Colocación el personal que necesiten y que los obreros en paro deben inscribirse en dicha Oficina, sancionándose el incumplimiento de tales obligaciones con multas de 5 a 1.000 pesetas.

En consecuencia, toda inserción de anuncio en esta Sección está condicionada a la previa autorización de la citada Oficina de Colocación (avenida José Antonio, 69, 5.ª planta, C. N. S.).

Ayuntamiento de Madrid

PAUL COLTELLONI, "ALEC" DRIVING Y CLAUDIE DESROSIERS, GANADORES DEL RALLY DE MONTECARLO

EN LA CATEGORIA FEMENINA VENCIERON LAS INGLESAS PATT MOSS Y ANN WISDOM

MONTECARLO. — Paul Coltelloni y "Alec" Driving, conduciendo un coche "Citroen", han ocupado el primer puesto del XVIII Rally de Montecarlo, que ha terminado con una gran victoria para los participantes franceses, que han copado los cuatro primeros puestos.

El coche ganador es un "Citroen IE 19", con capacidad cilíndrica de 1.911 centímetros cúbicos, que es modelo que se exporta en gran escala.

El equipo ganador constaba de un tercer miembro: Claude Desrosiers.

Gran Bretaña ha tenido una consolación: Pat Moss y Ann Wisdom, con Austin, han triunfado en la categoría femenina.

La clasificación oficial del Rally ha sido ésta:

1. Cotelloni-Alec (Francia), "Citroen". 308 puntos.
2. Thomas-Delliere (Francia), "Simca", 330.
3. Surles-Piniers (Francia), "D. B.", 478.
4. Marang-Badoche (Francia), "Citroen", 489.
5. Adams-McMillen (Gran Bretaña), "Sunbeam", 502.
6. Bengston-Lohmander (Suecia), "Volvo", 573.
7. Eikelmann-Wencher (Alemania), "D. K. W.", 599.
8. Parkes-Howarth (Gran Bretaña), "Jaguar", 600.
9. Grossgogest-Biagini (Francia), "D. K. W.", 602.
10. Schligler Berthemy (Francia), "Renault", 687.

De los automovilistas que iniciaron la prueba sólo 119 se clasificaron.

La entrega de premios se realizará mañana en una recepción de gran gala ofrecida por el Príncipe Rainiero, que será el encargado de hacer entrega de los mismos a quien dona el trofeo para el primer clasificado. (Alfil.)

GARCIA FERNANDEZ Y VILLAR, VENCEDORES EN 1.500 c. c.

MONTECARLO. — Los españoles Gumersindo García Fernández y Ricardo Villar se han adjudicado el triunfo en la tercera clase, segunda categoría del Rally de Montecarlo, según han anunciado oficialmente los organizadores de la competición.

En dicha categoría se incluye a los coches de turismo especial y gran turismo, y en tercera clase están comprendidos los vehículos de 1.00 a 1.300 centímetros cúbicos.

García Fernández y Villar, que tomaron la salida en Lisboa, conducían el "Alfa Romeo núm. 55", clasificándose en el puesto 59, con 1.484 puntos.

Gerardo de Andrés y Miguel Soler, con "Alfa Romeo", se clasificaron en el 83 lugar, con 2.292 puntos. (Alfil.)

CUADRO DE HONOR DEL RALLY

MONTECARLO. — La lista de vencedores por categorías del XVIII Rally Automovilista de Montecarlo es ésta:

Coches de turismo de series normales y mejorados.—Primera categoría:

1.000 c. c.—Eikelmann-Wencher, sobre "D. K. W."

1.300 c. c.—Thomas-Delierre, sobre "Simca".

2.000 c. c.—Coltelloni-Alec, sobre "Citroen".

Más de 2.000 c. c.—Parques-Howarth, sobre "Jaguar".

Coches de series y gran turismo, normales y mejorados.—Segunda categoría:

1.000 c. c.—Surles-Piniers, sobre "D. B."

1.500 c. c.—Fernández-Villar, sobre "Alfa-Romeo".

2.000 c. c.—Trautmann-Richard, sobre "Citroen".

Más de 2.000 c. c.—De Salis-Bridgemann, sobre "Aston-Martin". (Mencheta.)

CINE

Mara Cruz, la celiciosa estrella española, ha regresado de Alemania, país que en corto espacio de tiempo ha visitado por dos veces, invitada una y otra vez al estreno, en diversas capitales germanas, del film «Caravana de esclavos», del que es protagonista femenina.

"E L R E S C A T E"

Cuando el padre Julito escuchó aquella terrible confesión quedó horrorizado. Su conciencia le impulsaba a declarar tan execrable delito, pero el sagrado secreto de confesión sellaba su boca.

Mientras tanto, Roberto era acusado de un delito que no había cometido, pero todas sus protestas de inocencia de nada le valían. Las pruebas le acusaban. Solamente un milagro podría conmover aquel alma perversa, y el milagro llegó cuando...

Esta apasionante trama es el argumento de «El rescate», una película que desde el primer momento prenderá en el ánimo del espectador, haciéndole sentirse compenetrado con cada una de las secuencias de este excepcional film.

Marino Girolami ha sabido realizar una labor de dirección plena de aciertos, en la que cada plano, cada momento, es una muestra más del indudable mérito de este gran director.

Folco Lulli, Franco Interlenghi, Franca Marzi, etc., en los diferentes personajes de esta magnífica película, hacen unas verdaderas creaciones.

Films Fortuna, siempre pendiente de los deseos del público, nos ofrece este excepcional film.

CINEMA PAZ

LUNES 26, ESTRENO

PIEDAD PARA EL DELINCUENTE... PERO MUCHA MAS PIEDAD PARA EL QUE ES CONDENADO INJUSTAMENTE

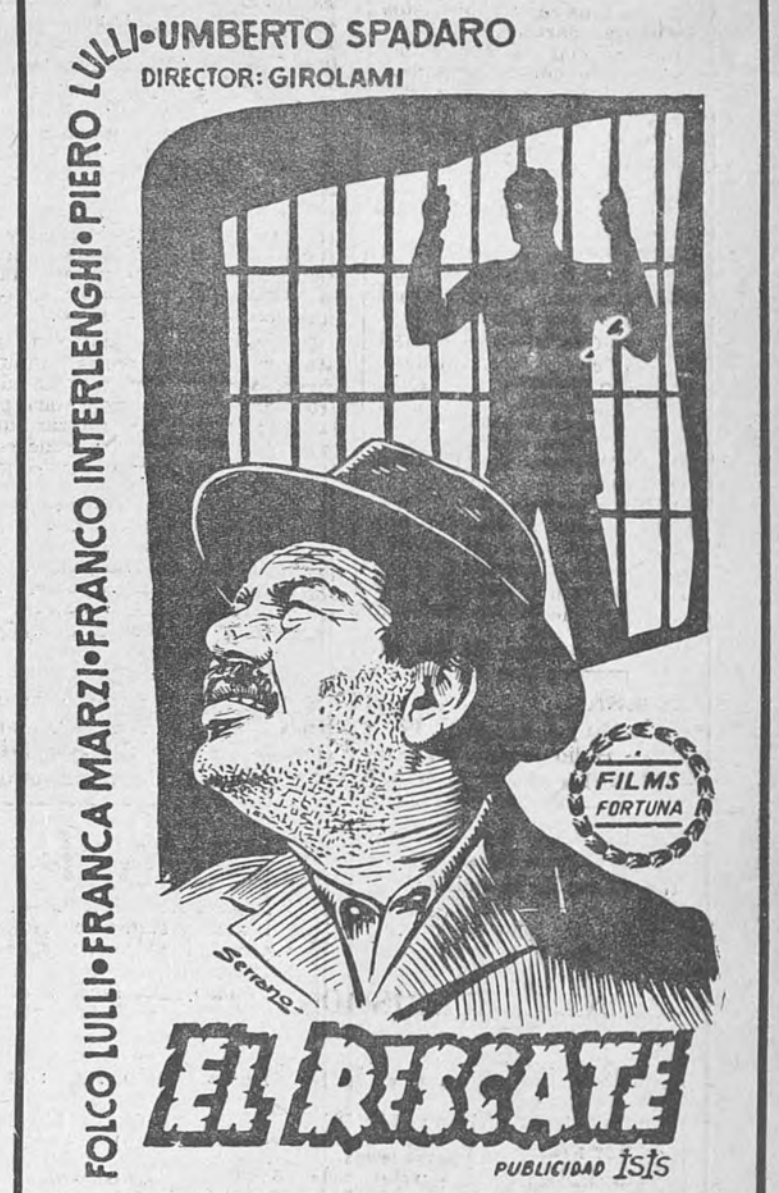

AUTORIZADA PARA MAYORES DE 16 AÑOS

LA SIGNIFICACION DE LAS PIRAMIDES

Múltiples han sido las hipótesis sobre el origen de las pirámides y el significado de estos grandiosos mausoleos. Hay quien ha querido encontrar en ellas ecuaciones algebraicas que dan la clave de las proporciones astronómicas y cósmicas. Se ha querido descubrir también en tales monumentos la historia del pasado y la predicción del futuro. En la Edad Media se generalizó la opinión de que las pirámides no eran otra cosa que colosales graneros de trigo, construidos en previsión de escasez del citado cereal. Usted puede ahora conocer el verdadero origen y la exacta significación de estas maravillas arquitectónicas asistiendo a la proyección de «Tierra de Faraones», extraordinaria y formidable producción Warner Bros en cinemascope y warnercolor que, dirigida por Howard Hawks e interpretada por Jack Hawks, Joan Collins y Dewey Marti, será presentada próximamente en Madrid.—A.

EXCLUSIVAS
«COFRIESA»
ALCALA, 108
MECANIZACION de HOSTELERIA
TOSTADORES CAFE, GAS Y ELECTRICO
CAFETERAS — MOLINOS
CUECELECHES
MOSTRADORES Y ARMARIOS FRIGORIFICOS
Fábrica: ERCILLA, 6

Ayuntamiento de Madrid

LA VOZ DE MADRID

(LA EMISORA DE LA BUENA MUSICA)

Principales programas para hoy

8,— «¡Buenos días!»
10,10 «Es mentira aunque parezca verdad», por Juan Fortega.
10,15 «Madrid cada día».
11,10 «Los oyentes programan».
11,30 «Así canta el mundo».
11,45 «Club de oyentes».
13,— «Pantalla de la radio».
13,45 «Desfile de estrellas».
14,10 Conexión con Radio Nacional.
14,45 «Sucedió así», por Antonio García Vidal.
14,50 «La vida práctica».
15,10 «Cartas desde el micrófono», por Rafael Torres Padial.
15,15 «Mosaico deportivo», por Raúl Santidrián.
15,35 «Pantalla cinematográfica», por Mario Hernández Estévez y Rafael Capilla.
15,50 «Encuadres».
16,45 «La Opera».
18,10 «Antena femenina».
19,20 «La Hora Flex».
20,— «Aventuras de Jim Phoscao».
20,15 «El inspector X».
20,58 «Frente a frente»: programa cara al público con la animación personal de los hermanos Federico y Rafael Bravo Morata y Tip y Top.
21,40 «Panorámica de los deportes», por Eduardo Teus.
22,— Conexión con Radio Nacional de España.
22,15 «Hoy canta para ti».
22,20 «Vivir, pensar y decir», por Federico Bravo Morata.
22,30 Cabalgata del sábado... «¡La gran Cabalgata!»
1,— Cierre de la emisión.

TVE

PROGRAMA PARA HOY

14,30 Carta de ajuste.
14,45 Revista de Prensa.
14,54 Tele-Madrid.
15,10 Telediario. Primera edición.
15,20 El cine.
15,35 Música en su pantalla.
16,— Cierre.
17,45 Programa infantil.
20,15 Carta de ajuste.
20,33 Lección de inglés.
20,50 Juegue usted con nosotros.
21,15 Recuerde usted.
21,43 El hombre del tiempo.
21,45 Telediario. Segunda edición.
22,03 Señor fiscal.
22,35 Club del sábado.
24,— Edición especial.
0,15 Cierre.

BOLETIN METEOROLOGICO

Ha llovido moderadamente en toda la vertiente atlántica, con cantidades del orden de siete a ocho litros en la meseta norte e inferiores en el resto. En toda la mitad occidental de la Península ha permanecido el cielo cubierto.

TIEMPO PROBABLE. — Continuará el cielo cubierto en Galicia y Bajo Duero, con lluvias. Abundante nubosidad en el Centro, Extremadura, Alto Ebro y Andalucía occidental, con algunas lluvias. Cielo con nubes altas en el Mediterráneo y Baleares. Vientos rachedos del Sur en Canarias, del Sudeste en Ifni y del Suroeste en la Península. Temperaturas suaves.

Las temperaturas extremas de España han correspondido a Alicante y Valencia, con veintiún grados, y a Granada, con dos.

PROGRAMAS

CONCIERTOS

CONCIERTO HOMENAJE ARGENTA. ORQUESTA NACIONAL. HORENSTEIN. ORFEON DONOSTIARRA. MARIA STADER. DERRIK OLSEN. MONUMENTAL CINEMA

Domingo, 11,30 mañana: "Obertura trágica", "Requiem", Brahms. Localidades principal, 15 pesetas.

"EL ZAPATO DE CENICIENTA" se despide de todos los niños mañana domingo, en el teatro de la Comedia. ¡Ultima representación de este grandioso éxito!

España y los españoles, en un momento de su historia, reflejado en la más importante obra de Buero Vallejo: **UN SOÑADOR PARA UN PUEBLO**

TEATRO

ALCAZAR. — (212252. Celia Gámez.) 6,45 y 10,45: S. E. la embajadora, de Rigel y Arozamena; música de Francis López.

BEATRIZ.—Analía Gadé - Fernán Gómez. 7,15 y 11,15: Indiscreciones (Comedia elegante y divertidísima). Lunes, miércoles y viernes, no hay función de noche.

CALDERON.— (391333.) Cía. Revistas Colsada.) 7, 11: ¡Bésame! (Gracia Imperio, Luis Cuenca, Pedrito Peña).

CIRCO PRICE.—(216319.) 7: Superprograma "Centenario". ¡Las más sensacionales novedades europeas y americanas! Con The Flyng Palacios (los ángeles voladores). 20 atracciones jamás vistas. 11: Superprograma "Centenario". The Flyng Palacios (los ángeles voladores). Gilbert Houcke (los tigres en casa de Tarzán). Atilina (reina del Centenario). Raspini. Los ecuyeres del emperador. Fattini, etc. 20 maravillosas novedades. "Glosa", de Edgard Neville, leída por la bellísima y eminente primera actriz María Cuadra (de Lara). (Tres últimos días actual programa). Domingo, una tarde: grandiosa cabalgata "Centenario".

COMEDIA. — (Ismael Merlo y Diana Maggi). 7 y 11: El misterioso señor N, comedia casi policíaca, de Carlos Llopis (sensacional éxito).

COMICO.—(Cía. Pepe Alfayate con Rafaela Rodríguez y Aurora Redondo.) 7, 11: ¡Que pasen buena noche! (de Soriano de Andía).

ESLAVA. — (Arenal, 11. 311964.) 7, 11: Ven y ven... al Eslava. Nati Mistral. Tony Leblanc, Raquel Rodrigo y gran compañía. Dirección: Luis Escobar. Los martes noche, descanso.

ESPAÑOL. — Compañía titular. Director: José Tamayo. 7, 11: Un soñador para un pueblo, de Antonio Buero Vallejo; con Carlos Lemos, Asunción Sancho, Ana María Noé, Milagros Leal, José Bruguera, Miguel Angel y la colaboración de Luis Peña.

FUENCARRAL. — 7, 11: Rafael Farina presenta: De lo bueno... lo mejor (con Fina Galicia, hermanas Bernal, Los Chimberos, Jorge Sepúlveda y un elenco extraordinario.

GOYA.—(Goya, 22. 253217.) 7,15 y 11: María Asquerino y José María Rodero en Esta noche es la víspera, de Ruiz Iriarte Con la colaboración de Luisa Sala y Carlos Mendy. 101 y 102 representaciones. Ultimos días.

INFANTA ISABEL.—(214778.) 7, 11: ¡Un gran éxito cómico! Melocotón en almíbar. Lo más gracioso de Mihura. La más graciosa creación de Isabel Garcés. Ultimos días. Miércoles 28, acontecimiento. Estreno: Asesinar no es tan fácil, de Arthur Watkyn. Versión, José Luis Alonso. ¡Actualmente el mayor éxito de Londres!

LARA.—7, 11: El amor es un potro desbocado (de Luis Escobar), por María Cuadra, Julio Núñez y la colaboración de Antonio Prieto.

LATINA. — (Compañía Zori-Santo-Codeso.) 7, 11: Lo que quiera mi papá.

MADRID.—(215694.) 7, 11: Revistas Ramón Clemente. ¡Exito extraordinario!, de Tócame. Roque, de Muñoz Román. Maestros Moraleda y Cofiner. Venta anticipada.

MARAVILLAS.—(Compañía Teatro de Humor, con José Luis Ozores.) 7, 11: La venganza de Don Mendo. Ultimos días Venta anticipada.

MARIA GUERRERO. — (Teléf. 317694.) A las 7 y a las 11, gran éxito de La casa de té de la luna de agosto, de John Patrick; versión española de Rodolfo Usigli; dirección, Claudio de la Torre. 120 representaciones.

MARTIN.—(Revistas Muñoz Román.) 7, 11: Una jovencita de 800 años. Colosal creación de la supervedette Licia Calderón, Adrián Ortega, Lepe, Heredia y toda la gran compañía.

RECOLETOS.—(Calvo Sotelo, 16. 269878.) 7, 11: Hay alguien detrás de la puerta, de Alfonso Paso. Compañía titular. 116 y 117 representaciones.

REINA VICTORIA.—(Rafael Rivelles.) 7, 11: No. Comedia de Joaquín Calvo Sotelo.

ZARZUELA. — (Dirección, Lola Rodríguez Aragón.) 7 y 11: Las de Caín, con música de Sorozábal. Grandioso éxito. Apta menores.

CINE

ACTUALIDADES. — Nodos, dibujos color, documentales. Tom y Jerry caballistas, etc.

ALBA.—(270785.) Selecto, continua 10 mañana: Patio andaluz. Los misterios de París.

ALBENIZ. — 6,45, 10,45: Esto es cinerama. La atracción más espectacular del mundo. Apto para todos los públicos. Venta anticipada de localidades.

ALCALA. — Filón de plata y Tarde de toros.

ALCANTARA.—Tu hijo debe nacer y Viva lo imposible.

ALEXANDRA.—Más allá de la duda y Hoy como ayer.

ALHAMBRA. — La ley del Norte y Cuando llegue la primavera.

AMAYA.—Los clarines del miedo.

APOLO.—Taberna Nueva Orleáns y Viaje a Italia.

ARGEL. — Patio andaluz y Los misterios de París.

ARGUELLES.—Continua 5: Si tú estuvieras (Lea Massari, Enrico Pagani).

ASTUR.—Los bosques de mis sueños y Rififí.

AVENIDA. — (217571.) 7, 10,45: El cisne (Grace Kelly, Alec Guinness, Louis Jourdan). Cinemascope. Color.

AYALA.—4: Cuando ruge la marabunta. Donatella.

AZUL. — El seductor de Granada y Yo confieso.

BARCELO.—7, 11: Si tú estuvieras (Lea Massari, Enrico Pagani).

BECERRA.—Barrio peligroso.

BECQUER. — Pescadora del lago y Barrio peligroso.

BELLAS ARTES. — Más allá de las lágrimas.

BENAVENTE.—La gran tentación y El bebé y el acorazado.

BENLLIURE. — (Alcalá, 106, esquina Fernán González. Tel. 362450.) 7, 11: Al este del Edén (James Dean). Cinemascope. Technicolor.

BILBAO.—Más allá de las lágrimas.

BULEVAR. — El hombre que nunca existió.

CALLAO.—4,30 7, 11: La bella de Moscú (Cyd Charisse, Fred Astaire). Cinemascope. Color. 4.ª semana. Hoy sábado, función especial, 4,30 tarde.

CANDILEJAS.—Sofía y el crimen y Hoy como ayer.

CAPITOL.—6,45, 10,45: Los Vikingos (Kirk Douglas). Cinemascope. Technicolor.

CARLOS III.—El tren de las 3,10.

CARRETAS. — 10 mañana: Hoguera de odios y Alejandro el Magno (Tolerado).

CARTAGO.—(Bravo Murillo, 28. 577023, Quevedo.) 7, 11: Si tú estuvieras (Lea Massari).

CERVANTES.—Nosotros dos y Duelo de titanes.

COLISEVM. — 7, 11: ¡Un éxito mundial! Anastasia (cinemascope, technicolor. Maravilloso sonido estereofónico). (Ingrid Bergman, Yul Brynner, Helen Hayes). Autorizada para todos los públicos.

COLON. — Huracán de emociones y Tres amores.

CHAMBERI.—Justicia acecho y Viaje a Italia.

CHUECA.—4: El Imperio del Sol y Una muchachita de Valladolid.

ESPRONCEDA.—El puente sobre el río Kwai.

EUROPA. — El techo y Hoy como ayer.

FELIPE II.—4: El archiduque y la costurera, Al otro lado del puente.

FIGARO.—4: Una chica estupenda (Sophie Desmarets). A París con el amor (technicolor; Alec Guinness).

FLORIDA.—Alhucemas y El triunfo de Búffalo Bill.

FOMENTO.—7, 11. Sábado y domingo. Reestreno: Si tú estuvieras (Lea Massari, Enrico Pagani, Cosetta Greco) (Avda. Presidente Carmona, 7. Teléfono 532003).

GALILEO.—La novia de acero y Los misterios de París.

GAYARRE.—Luna de verano.

GONG.—Continua 5: Atrapa a un ladrón (Cary Grant, Grace Kelly). Vistavisión. Technicolor.

GRANADA.—Los peces rojos, Ellos y ellas.

GRAN VIA.—7, 11: Dos vidas en su mano (Mai Zetterling, Terence Morgan). Technicolor.

IBIZA.—4: Los bosques de mis sueños, Una muchachita de Valladolid.

IDEAL.—Continua 5: Al este del Edén (James Dean, technicolor, cinemascope). 2.ª semana. Pases: 5, 7, 9, 11.

IMPERIAL.—10: El Imperio del Sol y Una muchachita de Valladolid (Alberto Closas, Analía Gadé). Ambas en color.

IMPERIO. — La mestiza y Vuestro servidor Blake.

INFANTAS.—El hombre que nunca existió.

IRIS.—Manos asesinas y Tizoc.

JORGE JUAN. — Los clarines del miedo.

LIDO.—Justicia para los culpables y Más allá de las lágrimas.

LOPE DE VEGA. — (472011.) 7, 11: La sirena y el delfín (Sofía Loren, Alan Ladd, Clifton Webb). Cinemascope. Color. Tolerada.

LOPEZ DE HOYOS. — Beau Brummel y Diana, la ragazza del palio.

LUCHANA. — 7, 11: Al este del Edén (James Dean). Cinemascope. Technicolor.

LUSARRETA. — Secreto de confesión y Una muchachita de Valladolid.

MAGALLANES.—4: El renegado y Una muchachita de Valladolid (Alberto Closas).

MARVI. — (Cartagena, 89, semiesquina Avda. América. 550615.) 7, 11: Al este del Edén (James Dean) Cinemascope. Technicolor.

METROPOLITANO.—Noche y el alba y Barrio peligroso.

MONTECARLO.—Robinson y El rey de los monstruos.

MONTERA.—El puente sobre el río Kwai.

MONUMENTAL CINEMA.—Continua 5: Viva lo imposible (Paquita Rico-Manolo Morán). (Eastmancolor.) El príncipe y la corista (Laurence Olivier-Marilyn Monroe.) Technicolor.

MUÑOZ SECA. — (315141.) 10: Carta delatora y Franciska.

NARVAEZ. — El puente sobre el río Kwai.

ODEON. — Alarma en Capistrano y Más allá de las lágrimas.

ORAA.—4: Secreto de confesión Una muchachita de Valladolid.

PALACE.—Luna de verano.

PALACIO DE LA MUSICA. — 6,45, 10,45: Sayonara (Marlon Brando). Technirama. Technicolor. 8.ª semana. (Pases Sayonara: 7, 11).

PALACIO DE LA PRENSA.—Melodía interrumpida.

PALACIO DEL CINE. — Hoy como ayer.

PANORAMA.—Los clarines del miedo.

PAVON.—Pescadora del lago y Barrio peligroso.

PAZ.—7, 11: Canto para ti (Marifé de Triana, Alfredo Mayo). Ferraniacolor. Tolerada.

PEÑALVER.—Barrio peligroso.

PEZ.—Madrugada y Viaje a Italia.

PLEYEL.—Horas de pánico y Viaje a Italia.

POMPEYA.—Luna de verano.

POSTAS. — Zorro pierde pelo y La Violetera.

PRINCESA.—Más allá de las lágrimas.

PRINCIPE ALFONSO. — Las noches de Cabiria y Los líos de Susana.

PRINCIPE PIO.—Yo tenía 7 hijas y Barrio peligroso.

PROGRESO. — 7, 11: Atrapa a un ladrón (Grace Kelly, Cary Grant). Color. Vistavisión.

PROYECCIONES.—7, 11: Atrapa a un ladrón (Cary Grant-Grace Kelly). Cinemascope. Technicolor. 2.ª semana.

REAL CINEMA.—Conspiración de silencio.

RIALTO.—7, 11: El único evadido (Hardy Kruger). Tolerada. 2.ª semana.

REX. — (Teléfono 471237.) Continua de 11 a 6. Numerada 7 y 11: El ruiseñor de las cumbres (Joselito. Eastmancolor). Tolerada.

ROMA.—Amanecer en Puerta Oscura, El rey de los monstruos.

ROXY «A».—Melodía interrumpida.

ROXY «B».—El tren de las 3,10.

SAINZ DE BARANDA.—Patio andaluz. Los misterios de París.

SALAMANCA.—Atrapa a un ladrón.

SAN CARLOS.—5: La pescadora del lago (eastmancolor), Barrio peligroso.

SAN CAYETANO. — Casa Ricordi y La bestia de la montaña.

SAN DIEGO. (Puente Vallecas). — Huracán de emociones, Sin conciencia.

SAN MIGUEL.—7, 11: Si tú estuvieras.

SOL.—10 mañana: La hija de Mata-Hari (technicolor), Al otro lado del puente.

TIVOLI.—5: El hombre que nunca existió (technicolor, cinemascope). Tolerada. 2.ª semana.

UNIVERSAL CINEMA.—7, 11: Si tú estuvieras (Lea Massari).

URQUIJO. — Casino de París, Hoy como ayer.

VALLEHERMOSO. — El puente sobre el río Kwai.

VELAZQUEZ.—Camino cortado, Duelo de titanes.

VERGARA. — Más allá de las lágrimas.

VICTORIA.—El puente sobre el río Kwai.

VOY.—Chase a crooked shadow.

X.—La carga de los Rurales y El bolero de Raquel.

VARIOS

ALCAZAR (Parrilla).—La producción Mujeres, vino y amor.

BAILE POPULAR PALMERAS.—Baile amenizado dos orquestas.

BARCELO. — Grandes orquestas y atracciones.

BOITE MICHELETA. — Atracciones internacionales.

CLUB AYALA. — Tres orquestas y atracciones.

CLUB BELLAS ARTES.—Tardes festivos, domingos. Selectos bailes amenizados orquesta. Vísperas, grabaciones en discos.

CONGA.—Grandes atracciones.

EL BIOMBO CHINO. — (Music-hall Cha-ya. Isabel la Católica, 6. Tel. 485081.) Tarde y noche, gran programa de atracciones internacionales. 7: tarde. Thé-baile.

FONTORIA.—Las mejores atracciones y orquestas.

FRONTON RECOLETOS. — 5,15: Begoñés V-Zarandona, Durán-Donosti; Prat II-Alberro, Santesteban-Salsamendi III. Antes otro a remonte. 11 noche: Oroz III-Aguirrebengoa, Solozábal-Amorebieta IV. Antes otro a cesta.

J'HAY.—Ballet Arte Español de Pepe Alonso.

MOROCCO (Marqués de Leganés).—Meribeth Old, Naima Cherky, Ballet Villa and Sola, Panterita, Blanquita de Cuba.

MOULIN ROUGE.—La sala más típica y castiza de Madrid.

PARRILLA REX.—Presenta la supervedette francesa Line Renaud.

RUMBO. — Grandes atracciones. Dos orquestas.

TEYMA.—Las mejores orquestas y atracciones con Ballet Pepita Jiménez y Dorothy Ross.

Ayuntamiento de Madrid