

AYUNTAMIENTO CONSTITUCIONAL.

NEGOCIADO DE

Obras

MADRID.

CLASE

Nueva construcción

Espediente promovido por Don Ygnacio
Gago, dueño de la casa n.º 1.ª Calle de
La Flora, con alicionas a la obra Bodega
de San Martín en substitución de la
cencia para construirla de nueva planta

Real orden aprobando las alineas
ciones de dhas. Calle y las adyacentes.





N. J. S. M.

2

Excmo S^r Alcalde Corregidor de esta M. H. Villa

12. de Febr. 1861. D^{no} Ignacio de Jugo, vecino de esta
 Informe el Arquitecto en la calle de las fuentes núm^o 10,
 Ayuntamiento a' V^o hace presente, que como dueño que es
 de Distrito de las de la casa calle de la Flora nú^o 1 moderno con
 alineaciones de vuelta a la de la Bodega de S^{ta} Marta nú^o 3,
 las calles a' que se de la manzana 391, trata de construir un
 refugio para iuntas de nueva planta en el solar que re-
 baidas por el Gobier^{no} n^o de la actual construc-
 ción, el cual va a ser dirigido por el arquitecto de la Academia de S^{ta} Fernando Don
 Cirilo Ulibarri, y siéndole necesario para este
 fin que se le señalen las alineaciones y
 rasantes que por ambas calles deban guiar-
 darse.

Suplica a' V. E. se sirva disponer se determinen
como son: la por quien corresponda las apresadas a linea
vista del decreto citados y variantes.

de P.E. de la marina

Es gracia que espere nuevos de la justificación de F.C. cuya vida que Dios me
Madrid 11 de febrero de 1861

Madrid 11 de Febrero de 1861

Exmo Señor.

des de la fleur.

de la Yodaga de

van Martinique

de citare cu este

Francis de Sugo

3
solicitud no están aprobadas por el Gobierno, debien-
do hallarse las propuestas por el Sr. Ayuntamiento
en la Junta Consultiva de policía urbana y edi-
ficios públicos, lo que pongo en conocimiento de V.E.
a los efectos que estimen oportunos. Madrid 14 de
Febrero de 1861.

Señor Alcalde

Madrid 17 de Mayo de 1861.

Aprobadas por Real orden de 1.º al corriente
la alineación para la Calle de la Ploma con vuelta a la
de la Bodega de S. Martín, de que se ha dado conocimiento
al Arquitecto Municipal para los efectos consiguientes,
para la cesión del Sr. D. Ignacio Hugo al Sr. te-
niente de Alcalde del Distrito de Correos para que
se sirva disponer que con asistencia del Sr. Regidor
Vocal a la Comisión de Obras D. Fran.º Salmeron y
Alonso, del interesado, su Arquitecto, el Municipal,
y el Ingeniero Director, por lo respectivo a la viabilidad,
se proceda al acto de la traza de cuerdas, informando
el Profesor de Villa al Ayuntamiento, teniendo presente
el artículo 427.º de la Ordenanza de P.D. y previ-
niendo al dueño no puede dar principio a la obra
sin la competente licencia.

El Alcalde Corregidor

Hecho

Excmo. Los Gobernadores de esta Provincia

Obras - N.º 13.

16. de Febro. 1861.

4

Se solicita la aprobación ~~para~~ Superior de los planos de las calles de la Plaza y ~~de~~ Bodega de San Martin.

E. S.

Por D. Ignacio de Sugo se ha dueño de una casa calle de la Plaza n.º 1. con vuelta a la de la Bodega de San Martin n.º 3. y 5., numer. 391. se ha solicitado se le marque la alineación oportuna para construir de nueva planta.

No estando aun aprobada la alineación de dichas calles, tengo la honra de ponerlo en conocimiento de S. E. para que sirviéndose dearlo al Superior al Gov. de S. M. manija la resolución que estime conveniente.

Dios &c. = D. de S.



Para el acto de la Tera Pas
Cuerdas Solicitado por D.

Ignacio Fugo Nuevo Dela
Casa num. 1. Calle de la Flo

Se puso en la ofi
en el día siguiente.

va en accesorias a la de

la Horta de S. Martin

num. 3 y 4, de la reata de

por el Sr. Reg. D. Juan de

Salamanca y Meru el día

22 del cor. Te a las 6 de un

tarde.

Lo que tengo el honor
de elevar al Sup. ^{or} muni-

mento de D. I.

Rio

Given all B. M. & P. M.
 and R. M. & M. & M.
 1861. A. H. & Co.
 Worcester & Street
 Worcester & Street

A. Henri de Saxe
 de cette ville.

22

2

Division facultativa
de
CAMINOS, ACERAS Y EMPEDRADOS
DE
MADRID.

Con el acto que en el acto
del día de hoy ha tenido efecto
to para la tirá de cuerda y
y reemplazamiento de vaulantes
de la casa calle de la Hoya
en accesorias a la de la Hoya
dega de J. Martín no. 3. y 5.
solicitada por D. Ignacio
Jugo, fue el honor de ma-
nifestar al Sr. Comisario
previsto, que las instancias
deberian continuarse sin altera-
cion en los frentes de la
citada casa por no parecer
necesaria la de las instancias
generales de las calles refer-
ridas.

Lo que tengo en cono-
cimiento de V. M. en cumplimiento
miento de los siguientes y)

a' los fines q. convenga.
Dios que a' propiciada
Madrid 22. de Mayo
de 1861.

Carlos M. de Castro

A. de la Comisión de obras del Excmo. Ayuntamiento

de la casa n.º 3, nueve pies y una pulgada, la nueva fachada de casa en las primitivas a la distancia de 76 pies y 10 pulgadas a contar de la superficie mediana de la casa n.º 3, dejando para vía pública por este punto un triángulo de 344,4 pies, y tomando de la misma por el otro extremo otro triángulo de 526,6 pies cuadradas y un triángulo de 190,8 pies, q. los dos corren en 786,4 pies cuadrados. Sumados los pies de terreno que se dejan para vía pública por ambas calles y restados los que se toman por la calle de la Plaza, resultan 759,4 pies cuadrados que a precio de treinta y seis rs. importan la cantidad de veinte y siete mil catóricas reales octenta y seis cuartos, que deben ser abonados al interesado de los fondos municipales.

(A.º Caso de considerarse de otro modo)

TENENCIA DE ALCALDÍA

DE
Madrid.

Distrito de

Correos.

Madrid 19 de Mayo de 1881.

Deve a efecto la tra de cuerdas que se manda en el precedente auto, en el día y hora que se sirva una las el Sr. Regidor D. Francisco Salme y y Alvarado, y verificando el acto conforme al proyecto. M.º requiriendo al Suscriptor 1.º del Distrito de intereses para que presente al Jefe, no puede dar principio a las obras ni la competente licencia.



D. B. M.º de
Ramón Díaz
Delgado.

Para la

práctico a este diligencia de 22 del actual, e las 6
de la tarde. Madrid 22 de Mayo de 1861.

(Francisco Salmador y
Donado)

Queda enterado el anterior Decreto
con los datos de la finca. Madrid
Mayo 22 de 1861

Francisco de Cárlos

Lo he cumplimentado del
Decreto de 18 que contiene y con
presencia de los señores de información
de los señores de la Subasta y de la finca
aportados por el Sr. Donado del 1.º al
presente de mandado de comparecer
ante el Sr. Donado n.º 3 y 5 de la pro-
piedad y número 3 y 3 de la de la finca
número 333 correspondiente al Sr.
Donado de finca en que se trata en
finca de nueva planta y remate.

1.º Que la finca de la calle de la 1.ª
deja de estar en su estado en los
361 1/2 pies que ha de tener de altura en
los de 22 que tiene el número 3 y 16 de
número 3, dejando para su publicación
la obra cuatro pies y una pulgada
por la anchura de la n.º 3 y 16 pies y
cien pulgadas y por la altura de la
n.º 3 y 16 pies y diez y ocho pul-
gadas que hacen 333 3/4 pies cuadrados.
La nueva finca por la calle de
la finca con una recta de 160 pies
y 2 pulgadas en vez de los 160 pies que
seguían ser a otros los de por encima
cerca de 160 pies de 160 pies, la
altura de 68 pies y 6 pulgadas, número
de la finca con la de la calle
de la 1.ª de finca por encima de una obra
de 160 pies de altura y una
finca por la anchura de obra

orden el trazo de fachada de la calle de la Flora, cuyo
frente es de cuarenta pies de ancho, la altura de la facha-
da en dicho trazo y quince metros mas por la misma, y
otras quince por la calle de la Vodega, no excederá de se-
senta y cuatro pies y siete pulgadas hasta el filo supe-
rior de la cornisa del alero, pudiendo contruirse en estas
partes piso bajo con la altura de 3,62 metros, entre suelo y co-
tebanco con la de 78 metros de luz en el primer caso y 2,50 en
el segundo; principal, segundo y tercero, siendo arbitraria
la de estos tres pisos, siempre que no bajen de 2,78 metros de
luz; siendo el maximum de la altura del resto de las
fachadas de quince metros, tambien hasta el filo superior
de la cornisa del alero, medidas por la calle de la Flora
por el centro de la fachada de tercer orden, y por la
calle de la Vodega a siete metros de distancia de la
medianería izquierda, levantando solamente en estas
partes piso bajo, principal, segundo y tercero, formando
el angulo de cubillo y observando en la variante de la ac-
era la que marque el Sr. director facultativo de obras
y empedrados.

en el plano ^{marcada} señalada con la B.

3.ª ~~Sobre~~ las alturas totales señaladas, no se contruirá inte-
rior ni exteriormente bohardillas vivideras ni mas obras que
las indispensables para cubrir el edificio, solo cuando deba-
jo de las armaduras las destinadas para trastos.

4.ª Que no se permite salirse ni retirarse de la alineación
acordada con ningún cuerpo del edificio, dejando rinco-
nadas ni retallos sino despues de haberse salvado con
un zócalo de la altura de un metro por lo menos.

Madrid 25 de Mayo de 1865.

Victorio Stanos





Exmo. Sr. Alcalde Corregidor de esta M. H. Villa de Madrid.

D. Ignacio Iugo dueño del Solar sito en esta Corte calle de la Flora números uno y tres con vuelta a la calle de la Bodega de S. Martín números tres y cinco a V. E. hace presente; que proponiéndose edificar de nueva planta una casa sobre el citado solar, ha pedido y se le han señalado el día 22 del corriente por el Arquitecto municipal las nuevas alineaciones y rasantes a que debe sujetarse el edificio que proyecta, y con las cuales, para dar mayor desahogo y hermosura a la vía pública, se modifica e irregulariza notablemente la figura del Solar, dejándole en condiciones muy desfavorables para su futura explotación, sino se le facilita a esta algo. Esto lo motivó el que al alinear la calle de la Bodega con la de las Hileras, se hace tomar a la fachada del Solar una posición muy oblicua respecto de la que antes tenía, y se ve pues remeteda de la casa contigua, cuya misma condición se remete también respecto de la otra contigua por la calle de la Flora.

A pesar de los perjuicios que al exponerse se le siguen con la alineación señalada la acata y cree justa como destinada a mejorar la vía pública pero se le siguen otros perjuicios independientemente a buen servicio público, que en la confianza de que se son atendidos, no puede menos de reclamar sobre ellos.

Efectivamente señaladas las alineaciones y rasantes el exponente tiene que solicitar del Exmo. Ayuntamiento la competente licencia para edificar y la apr

15

bación del plano de fachadas o de alturas que se propo-
ne dar al nuevo edificio, para lo cual ha formado su Ar-
quitecto el que se acompaña adjunto señalado con la
letra A. ajustado estrictamente a las prescripciones es-
tablecidas para el caso, y en el cual se hallan desarrol-
das en una sola ambas fachadas para la mejor inte-
ligencia y apreciación del perjuicio que se sigue al in-
terés particular y al ornato público, si à pesar de las
circunstancias especiales de la localidad se obliga en
ella a observar la regla general. Estas circunstancias
especiales son que además de ganar en el total desarrollo
de ambas fachadas un desnivel de doce y medio pies,
las corresponde en el ángulo-altura de segundo orden,
y en el resto la sola altura de tercer orden; y como el
orden superior o la mayor altura ocurre en el punto
mas elevado del terreno, resulta al volver por la calle de
Bodega, que hay que descender dos pisos, produciendo un
salto en las alturas que a la flatdad que presenta
al ornato público, impide levantar piso segundo ni
aun de la altura mínima de diez pies segun se obliga.

Por lo expuesto y en la idea de que la
Junta Consultiva de Policía Urbana en su superior
ilustración al hermosear y ensanchar la calle de la
Bodega hasta treinta pies, casi el ancho de segundo
orden, no contrariará sus fines, si se la pide en opi-
nión en el asunto, obligando a observar en el edificio en
cuestión las alturas señaladas en general a cada localidad,
sin estudiar en particular las que à este deben aplicarse,
propone fabricar las fachadas que representan el pla-
no B. en las cuales renuncio al cuarto piso que en
la parte del segundo orden pudiera levantar, a expen-



66
sas de que se me permita la altura media que el plano indica para la calle de la Flora, revolviendo con la misma por la calle de la Bodega hasta el punto que se me señale y descendiendo despues un piso, para correr despues en el resto de la linea las alturas de los otros pisos inferiores que vienen de la calle de la Flora, con lo cual se evitara la fealdad de saltar dos pisos a la vez, y se ayudara la edificacion de una casa tan castigada por las circunstancias de localidad.

Ademas de lo espuesto V.E. observara que en el plano B. indica que se reduzca el frente del chaflan a quince pies, cantidad maxima que hasta la fecha se les viene dando en Madrid a sus analogos, pues en la tira de cuerdas verificada se han señalado diez y ocho y medio pies de linea para el mismo, circunstancia que sin provecho publico, ni permite la buena distribucion interior, ni aun el atado y buena construccion de la casa.

Por lo que precede a V.E. recurre suplicandole, que previos los informes que estime oportunos tomar, se sirva disponer que se me autorice a edificar con arreglo a lo representado y acotado en el adjunto plano B.

Es gracia que espero merecer de la justificacion de V.E. cuya vida que. Dios ind. a.
Madrid 27 Mayo 1861.

Guillermo de Jugo

Hemo. Ser. Alcade Corregidor: En vista de la instancia sucrita por D. Guillermo de Jugo, y de los planos adjuntos formados por D. Cirilo

(2)

Vilbarry, Arquitecto por la Academia
Nacional de San Fernando, — señalá-
dos con las letras A y B, — indi-
cándose en el primero, o marcado — con la letra
A, la forma y alturas que trata dar á las
fachadas, lo hablo arreglado á los buenos prin-
cipios y conforme con lo dispuesto en Real orden
de 30 de Junio de 54, siempre que para las
alturas de las fachadas rijan las alturas
marcadas en el mismo plano, y que dispa-
rezcan los retalles del zócalo en los pabellones
del centro; con estas modificaciones no veo incon-
veniente se sirva V.E. conceder la licencia pa-
ra su construcción. Sin embargo, como el ob-
jeto del interesado según lo indica en dicha es-
posición es de construir las fachadas con arreglo
al plano señalado con la letra B, y con-
sujeción también á las alturas indicadas
en el mismo, reduciendo además la longitud
del chaflán; debo manifestar que estas fachadas
presentan mejor aspecto público que las
del plano señalado con la letra A, pero no
cuidando exprimer en sus alturas con las reglas
establecidas, ni el chaflán con la longitud
que pide la alineación de la calle, me pa-
rece debe pasar el expediente á la Junta de
Policia Urbana y Edificios Públicos, para que
en vista de todo se sirvan resolver lo mas
acertado, observando en la construcción las re-
glas siguientes:

1.^a — Que los cimientos han de construirse co-
bre terreno firme con pedestal vivo y

mercadería de cal y arena, dándoles 4 púas de espesor hasta a 0,14 centímetros mas bajo del curás de la calle, en donde retallándose 0,14 centímetros de cada lado se sentará el soca lo de cantearía general de 0,84 centímetros de alto por lo menos y otros 0,84 centímetros de grueso, resultando dos hiellos descubiertos en el punto mas elevado de la calle y continuando estos a nivel hasta el mas bajo, sin que falten en ningún punto de la fachada.

2.^a (Que) sobre el referido zócalo y con un espesor regular la fachada de fábrica de ladrillo y mercadería de cal y arena hasta la imposta del piso principal, y de la misma fábrica los demás pisos, con inclusión de los arcos de puertas y ventanas, y sin permitirse los entramados y umbrales de madera, retallándose por la parte interior y proporcionalmente en cada uno, a fin de que resulte a la altura del acanto del alero de 0,10 centímetros de espesor, el cual podrá ejecutarse a gusto del arquitecto director, formando una cornisa de piedra, de fábrica entramada o de madera descubierta, sin excidir de un vuelo regular, colocando o formando sobre el mismo una canal general de plomo para reunir las aguas y dirigir las a la alcantarilla general por medio de bajadas de plomo embutidas en los muros de fachadas o en la parte exterior de ellas en los rebundidos que formen los pabellones, sin excidir de su vuelo y procurando contribuir al ornato y decoración de las mismas.

3.^a (Que) el vuelo de los balcones del piso principal no exceda de 0,42 centímetros ni de 0,28 los del segundo y tercero, dándose a unos y otros 0,05 metros de altura, y el intervalo de los volantes 0,11 centímetros, quedando embutidas las patillas en el grueso de la pared 0,28 centímetros, y algo mas separadas de la luz de los huecos.

4.^a En las puertas no habrá vidrieras ni postigos que sobresalgan del filo de las fachadas, á fin de no entorpecer el tránsito público.

5.^a Las aceras serán de losas de piedra barroquina de 0,14 centímetros de espesor y 0,84 centímetros de salida, con baldosas bajo la ramante que se indica en el informe de abisecación, con mortero de cal y uní que puedan abrirse hundieros horizontales á los sótanos, debiendo estas colocarse entre las machetas de las puertas ó á plomo de los muros.

6.^a Se rebocarán las fachadas imitando un buen orden de construcción pintando al óleo de un color claro las puertas y colocando sobre la del portal el número de la casa.

7.^a El arquitecto del cuartel podrá siempre que lo tenga por conveniente reconocer la obra, estando además el dueño obligado á dar aviso oportuno al efecto de cuando se halle coronada con el alero, y por último después de totalmente concluida la finca, con objeto de reconocer si se encuentra en estado de regularse.

8.^a En la construcción de andamios de las fachadas se hará que las almas sean de varas colocadas frente á los huecos, á excepción de las de los extremos que estarán á la línea de los muros medianeros para que no resulten inclinadas en la fábrica, viendo las puentes de maderos de a 6, y los tabloneros de buena calidad con nudos saltados, poniendo tres cuando menos en el ancho de cada andamiado, cuidando el arquitecto no se carguen demasiado con los materiales, y para evitar en lo posible todo incidente desagradable se colocarán maderos de a 8 y de a 10 entre

20
las almas que sirven de antepiechos o barandillas,
elevándose de los tablones unos cuatro pies, guardando
esta precaución mas particularmente en el sitio donde se
establezca el puente, que se ejecutará con toda solidez,
procurando el citado profesor que los andamios interio-
res se contruyan segun arte para evitar degradacion.

No obstante V. E. acordará lo que mejor estime.
Madrid 2 de Junio de 1861.

Fidoro Llano

B.

0 10 20 30 40 50 60 70 80 90 100 pies

Calle de la Bodega de S. Martin.

Escala de

Calle de la Flora.

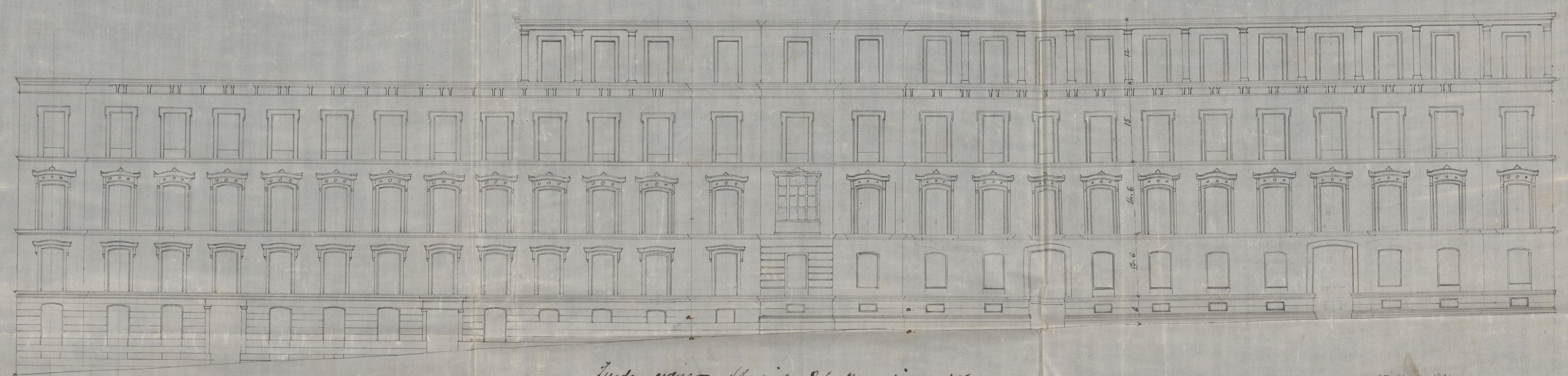

Inda copia Madrid 26 de julio de 1861.



El Secretario
Juan Carrero Espinosa
y Cortés

Madrid 27 Mayo 1861.

Enio Mibany

Subsecretaria.
Sección de Construcciones civiles.

Nº de 2.º

Aprobado por Real orden de esta fha.

Madrid 7 de agosto de 1861.

Ayuntamiento de Madrid

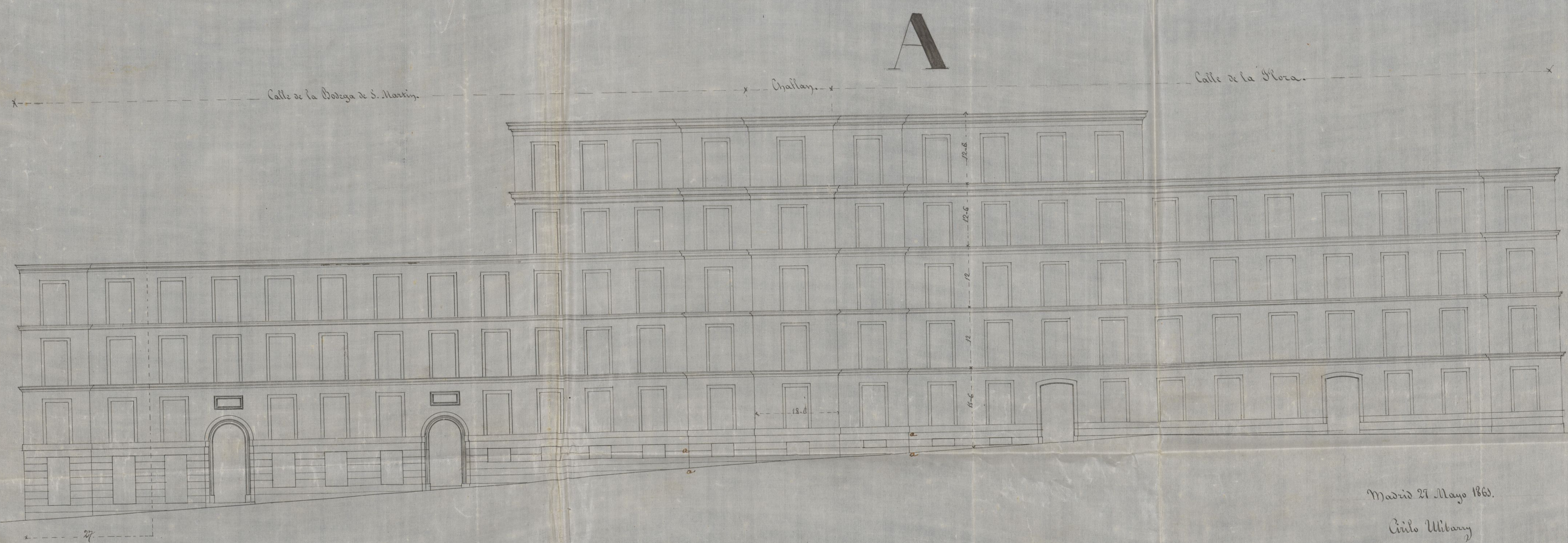

10 20 30 40 50 60 70 80 90 100 pies

Madrid 26. de julio de 1861



El Secretario
Juan Pardo de Guebara
y Cortés

Madrid 27 Mayo 1861.
Criso Ulloa



Madrid 3 de Junio de 1861.
Comision de obras

21
Señala al Arquitecto Municipal al Distrito para que manifieste de donde reduce los retallos del Local en los pabellones del centro a la fecha da, que indica en su informe de R. al actual P, y la relacion del chaflan con la abimacion de la Calle.

El Vice-Presidente.

Pedro Vain

Sec. de la Comision de Obras: Cumpliendo con lo ordenado por M. debo manifestar que los retallos que cito en mi informe deben desaparecer del local en los pabellones del centro, son los señalados con la letra (a), en cumplimiento de lo dispuesto en real orden de 10 de Junio de 1844, y respecto del chaflan digo, que resultando este de 18 1/2 pies de extension segun la abimacion practicada, y se halla acotada en el plano señalado con la letra A. y pidiendo el dueño en su solicitud se redujera a 8 1/2 pies, segun se marca en el plano B, entiendo debe pasar a la Junta Consultiva de Policía Urbana y edificios públicos para que se sirva resolver acerca de los extremos que abraza la exposicion del interesado. Ma
drid 3 de Junio de 1861.

Pedro Vain



Excmo Sr.

D. Ignacio Jugo, dueño del solar sito en la Calle de la Flora n.º 1 y 3, con vuelta a la de la Bodega de San Martín, núm.º 3 y 5, ha solicitado licencia para construir de nueva planta, permitiéndole las modificaciones que se indican en el diseño q.º presenta, marcado con la letra B.

El Arquitecto municipal halla arreglado el plano señalado con la letra A., siempre q.º para las alturas de las fachadas rijan las anotaciones marcadas en el mismo, y que desaparezcan los vitayos del local en los pabellones de centro; siendo de opinion que con estas modificaciones puede concederse la licencia que se solicita. Manifiesta sin embargo que como el objeto del interesado, segun lo indica en su exposicion, es de construir las fachadas con arreglo al plano letra B, y con sujecion tambien a las anotaciones indicadas en el mismo, reduciendo ademas la longitud del chaflan, si bien estas fachadas presentan

25
mejor aspecto que las del plano letra A., no u-
tan conformes en sus alturas con las reglas
establecidas, ni el chaflán con la longitud
que pide la alineación de la Calle.

La Comisión de Obras, en vista de
todo, desuosa del mejor acierto intiendo debe
remitirse el expediente al Gobierno de S. M.,
para que salvando la responsabilidad de
V. E. en la cuestión dudosa que presenta el
asunto, se sirva resolver lo que mas
acertado y procedente.

Madrid 12 de Junio de 1861.

Belauvain, Jeyrounetty
J. Villalobos
Francisco Nuñez Antonio Goyaga
M. Calvo

Madrid 13 de Junio de 1861.

En Ayuntamiento. Louis.

Con la Comisión

Ma-

Madrid 20 de Junio del 86.

Con el Excmo. Ayuntamiento.

Mto.

Excmo. Sr.:

Entendido de la real orden fecha
29 del presente, relativa a la con-
strucción de las fachadas de la casa
que se trata- levantadas de nueva
planta por el Sr. D. Ignacio Jago,
en la calle de la Herrería con-
sulta a la de la Bottega, en la
que se manda se observe el di-
ceno señalado con la letra B, de
be manifestar que las reglas de
construcción indicadas en informe

27
en lugar, en como las cosas del
informe de abimación de 25 de
Mayo de este año, a ocupación
de la R.^a que se reduce a in-
dicar lo mismo que la man-
te de las cosas con la que se
mide el don. de los, para la
tiro de cosas y emprendidas.
Madrid 25 de Mayo de 1867.

Libro de la

27

Excmo. Sr. Gobernador de esta Prov.

21. de Junio de 1861.

Obrai. n.º

Se remite a la Resolucion del Gobierno de Egipto. a D. Ygn.º Jugo su construccion en un solar de la Calle de la Flora con v.ª a la Botega de S. Martin

E. S.

El Ayuntamiento de esta v.ª se ha enterado de la v.ª presentada por D. Ygnacio Jugo, dueño del Solar sito en la Calle de la Flora n.º 1. y 3. con v.ª a la de la Botega de S. Martin, en solicitud de licencia p.ª

construir de nueva planta, permitiendole las modificaciones que se indican en el diseño que presenta marcado con la Letra B.; y con prevenida a lo informado por el Ayuntamiento Municipal que no encuentra dho. diseño conforme en su altura con las reglas establecidas, ni el chaflan con la longitud que pide la abseccion de la Calle; ha acordado se ponga en conocimiento a N.º C. con Remision al Expte, como tengo la honra de verificarlo, a fin de que sirviendo de elevulo al Superior al Gobierno de S. M. remueva lo que estime oportuno.

Dios &c.

52

Administracion.
Neg. do 1.^o
Policia Urbana.
Numer. 399.

Ms. B. 1. 4

Archer

Wm. Lloyd Garrison.

Photo

Madrid 22. de Agosto
de 1861.

Encls. to Court.

P. B. queda enterado,

D. Juan de Dios Abad
 de la Gobernación de Nuevo
 México comunicó con fecha 1.º de Setie-
 mbre la siguiente Real Cédula.
 "Yo, para la Real Audiencia de la
 Ciudad de México, por donde se por-
 ta Juan de Jago, Nuevo de
 las carapuntas. De la ca-
 lidad de la plaza con necesidad
 a la de la Botega del

San Antonio San Antonio
 de la ciudad para el pueblo
 de la ciudad, A. M.
 atendiendo a las circunstancias

mes experiences des Jours en
quel se traite les constances,
et de m'occuper de la mort
d'autre que la mort de l'âme

*Mattia Depina Mattana
e Depina pubblici ha tenuto*

Dei viri antiquioris ad Augustum
transmissio Reperta Car.

Secord 2074 *Sp. m.*
Hep. " *X*

James H. Allen Esquire Deane County Va

amamiento de Madrid

321
Sr. D. Eudoro Llano.

28 Ag. to 61

El Excmo. Sr. Gobernador de la Prov. ha dirigido con fecha 14 del actual al Excmo. Sr. D. Gregorio M. orden cuyo tenor es como sigue.

Signa hasta correspondiente

M. D.

Dada cuenta al Excmo. Ayuntamiento, acuerdo que dar enterado y que se fuesen a M. como luego auto, el acuerdo suplicante para que, puesto el acuerdo suplicante para que, puesto el cargo de la resolución de S. M. haga la verificación q. fuese ser necesario sobre las reglas de construcción y demás y verificado que lo devuelva a los efectos correspondientes.

Dios etc.

D. José María y Silva, Duque de Soto y. Trcalda
Corregidor de esta M. M. Villa M.

33

Habiendo acordado D. Ignacio de Soto, Due-
ño de la casa Calle de la Gloria n.º 1, con vuelta
a la ^{carla} Botega de S. Martín n.º 3 y 8. de la m.ª
391, en solicitud de licencia para construirla
de nueva planta sugiriendo su edificación
a las acotaciones marcadas en el plano que pre-
senta señalado con la letra B, atendidas las m.º-
nes q.º alega, se instruyó el expediente con-
te; y una vez hecha la alineación con arreglo a las
aprobadas por el Orden de 1.º de Mayo de es-
te año: hallado conforme por el Arquitecto. Muni-
cipal el diseño de fachadas, emitido su infor-
me y dado el dictamen de la Comisión de
Artes, se le ha concedido el S.º. Ayuntamiento en vir-
tud de lo prevenido ^{en} el Orden de 4 del mes
de Mayo; a calidad de que sugiera y ejecutara
sus obras bajo dirección de su f.º, de seguir
el diseño señalado con la letra B y de observar
además las reglas siguientes.

Las resacas debieren continuar sin alte-
ración en los frentes de la citada casa.

La fachada de la Calle de la Botega M.
hasta fondo municipal (entendiéndose) según
certif. q.º expide el Arquitecto de Madrid y
original presente el interesado en la Contad.
del Ayuntamiento una vez terminadas las fachas

da

Sobre las alturas totales 4^{ta} hasta de un metro por lo menos.

Los cimientos 4^{ta} hasta terminar la reglón.

34 El Sr. Teniente de Alcalde del Distrito y yo fuéramos disponer cuando lo teníamos por conveniente que se reconociera acerca del estado y construcción esto sin perjuicio de que el interesado de ahora cuando este sentado el voto de cantería, enmarcado el piso principal, coronada la fachada con el alero y concluido completamente el edificio a fin de que por estos reconocimientos se acredite la observancia de lo mandado en el particular y que la casa se halla en estado de alquilarse.

El Sr. Teniente Municipal del cuartel podrá visitar la obra siempre que lo pida oportuno.

En la construcción de andamios 4^{ta} hasta desgracias.

Por último se tendrá presente lo prevenido en el art. 9^o de la ordenanza de 17^{ta} que dice, "concedida que sea la licencia para la nueva construcción no se permitirá mas plazo que el de tres meses para dar principio a ella."

Madrid 1^o de Set. de 1861.

Sr. Teniente de Alcalde del Distrito de Correo

H. M.

Se acompaña a V. M. la licencia expedida a D. Ignacio Sugo para construir de nuevo

35
va situada su casa sita en la Calle de la
Flora n.º 1, con v.ª a la de la Bodega de San
Martín n.º 345 de la man.ª 39.ª; a fin de que
D.ª se sirva disponer sea entregada al interesado
de a los usos correspondientes.

Dios = B. fha id.

Al Protector de esta Villa

Excmo. Sr. D. Ignacio de Irujo
para construir de nueva planta la casa de
su propiedad sita en la Calle de la Flora
n.º 1, con v.ª a la de la Bodega de San Martín
n.º 345, resulta de la estimación mareada
por el Arquitecto Municipal que deja la finca
para vía pública 150.000 reales de 8.
el precio de 36.000 reales uno, importan la can-
tidad de 270.000.ª 16 cent.ª, la misma q.ª deberá
abonarse por los fondos Municipales según cer-
tificación que asigne el Arquitecto Municipal y ori-
ginal presentado al interesado en esa Contraloría
una vez terminada la faena.

Dios = B. fha id.