Arriba

Madrid, miércoles 18 de marzo de 1959

HEMEROTECA MUNICIPAL DE MADRID

PASA LA ESTUDIANTINA

Con su alegre indumentaria y el aire alegre de su música la estudiantina desfila junto al templo del Pilar de Zaragoza. Organizado por el S. E. U. se celebra en la capital del Ebro el Concurso Nacional de Tunas, en el que toman parte siete estudiantinas de diferentes Universidades, vencedoras en las anteriores pruebas de selección. — (Fotografía de Fiel.)

Ayuntamiento de Madrid

Asensi y Vidal, S. L.

FABRICA DE MUEBLES
DE EBANISTERIA

Fábrica: Mayor de la Fonteta, 71 :-: Teléfono 27 40 02

FUENTE SAN LUIS (Valencia)

A TODOS SUS CLIENTES Y AMIGOS
SALUDAN EN ESTAS FIESTAS DE FALLAS

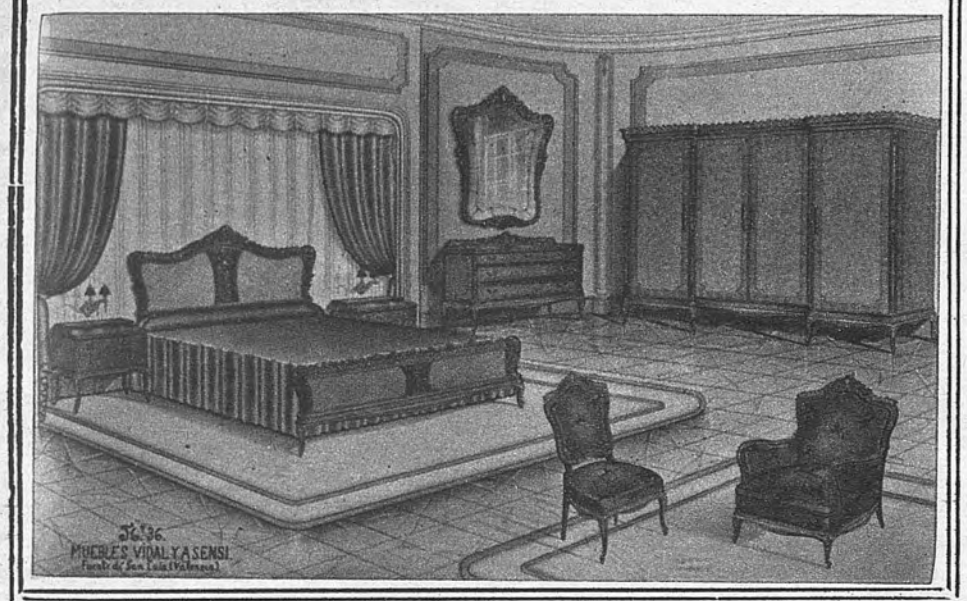

Manuel PUCHADES Arce

FABRICA DE MUEBLES

C. Juan de Celaya, 3 y 5. Teléf. 25 40 19

VALENCIA

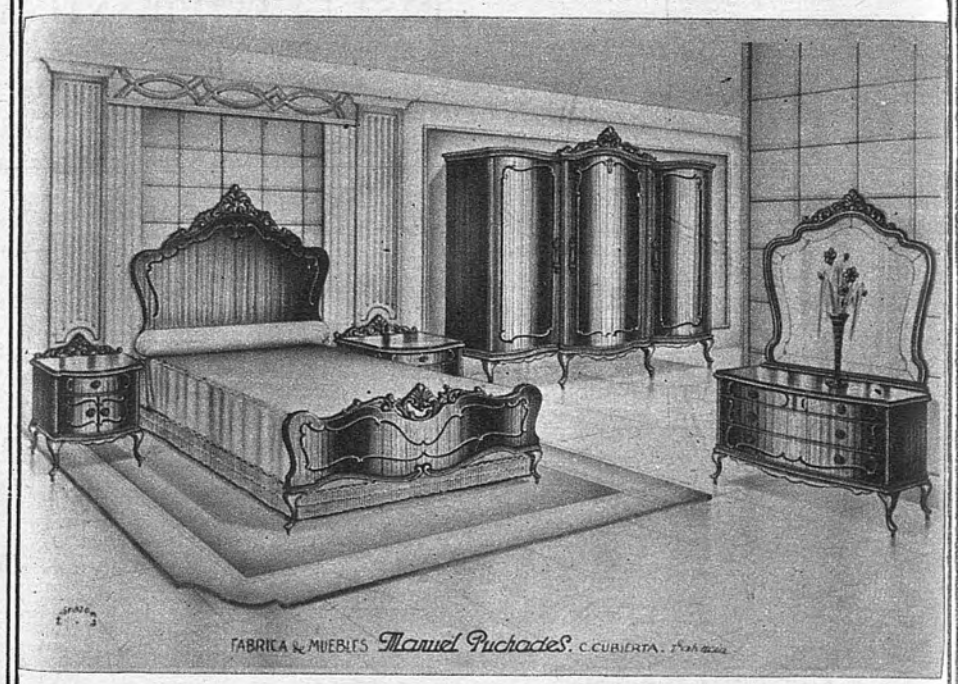

DE PRECIO UNICO Y PARA TODOS

REPRESENTANTE EN MADRID: *D. EDUARDO MARI*
Marqués de Urquijo, 25

FEDERICO MORENO MOCHOLI

C. Mariano Brull, 6, y Camino Real de Madrid, 417

FABRICA DE MUEBLES Y TABLEROS *(La Torre) VALENCIA*

Las Fallas reflejan el arte de la Industria del Mueble. Un saludo a todos sus clientes y representantes

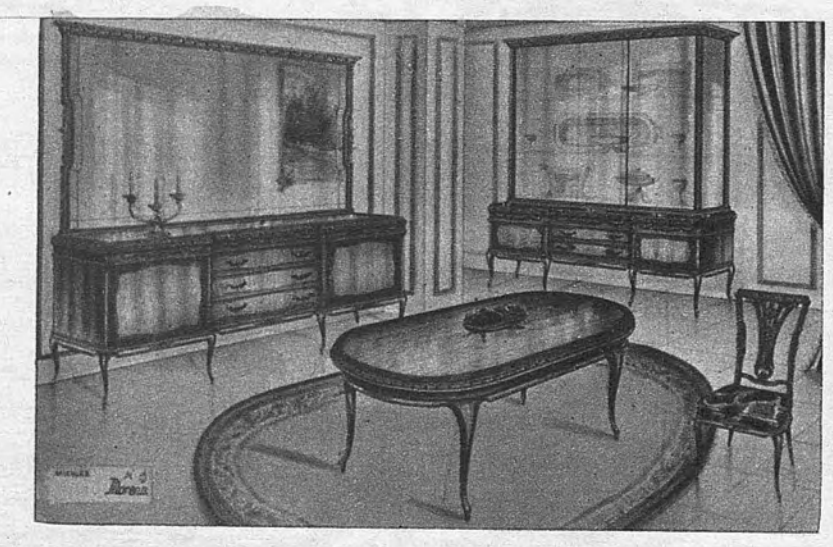

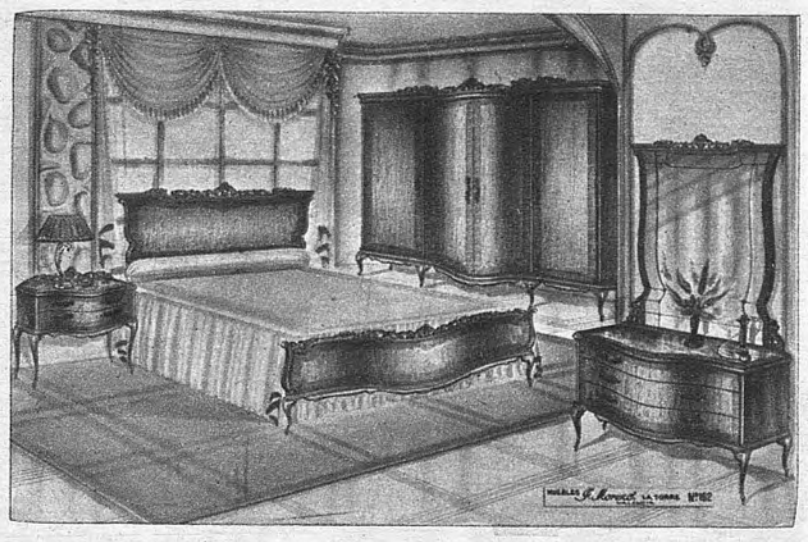

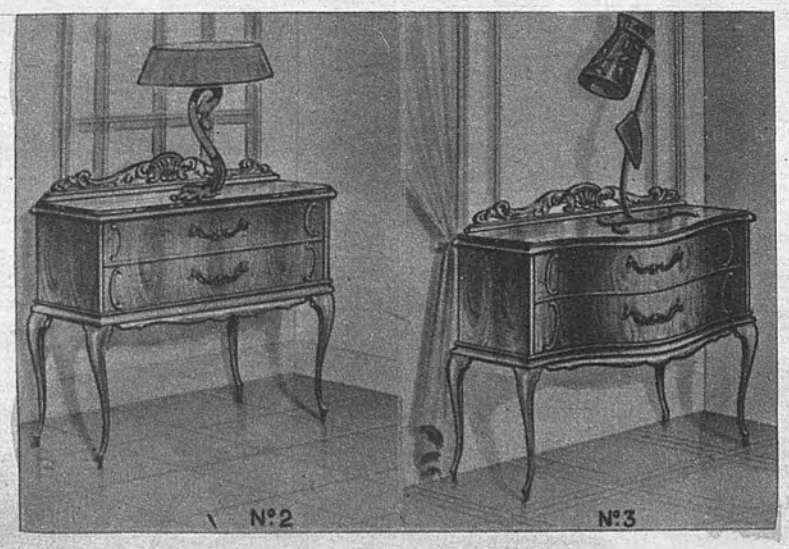

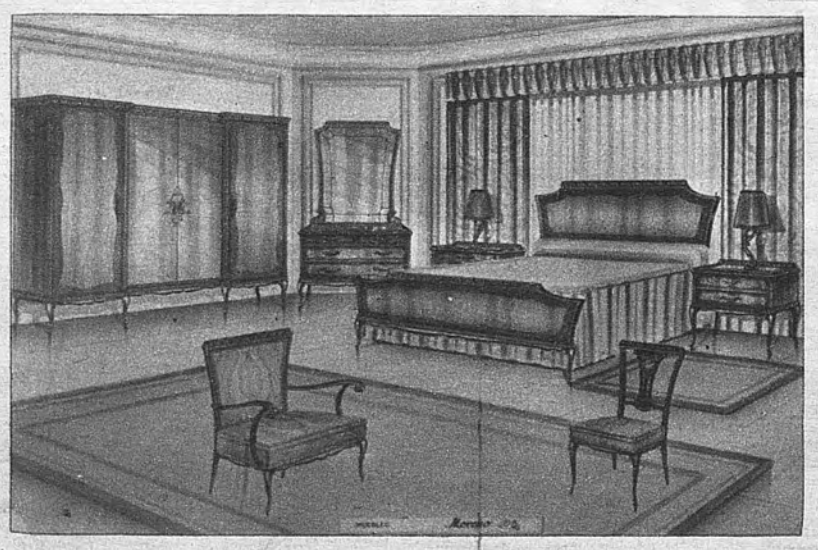

Ayuntamiento de Madrid

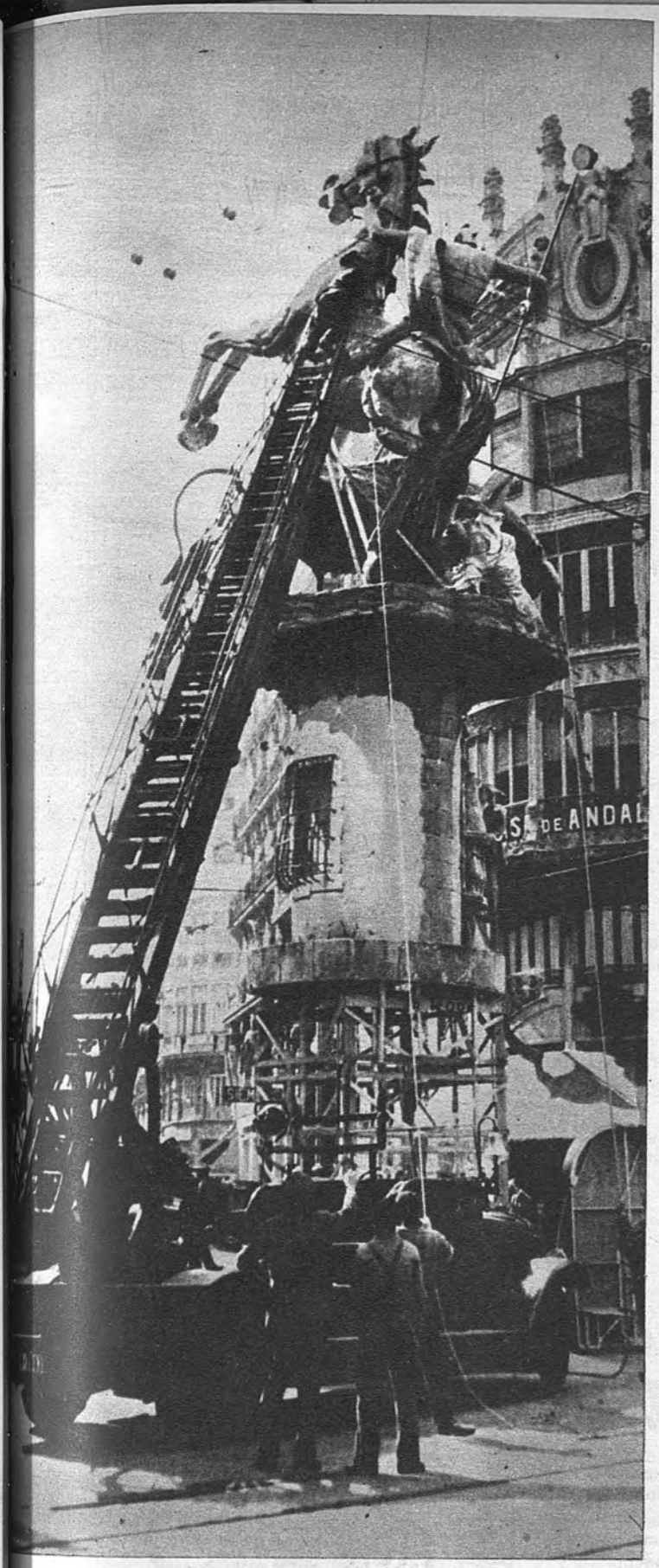

LA «PLANTA» DE LAS FALLAS.—Valencia vive en plenas fiestas falleras. Este es el momento de la «plantá», de la que figura en la calle de las Barcas, para cuya instalación ha sido necesaria la ayuda de los bomberos

EN MEMORIA DEL GENERAL PRIMO DE RIVERA.—En Barcelona se ha celebrado solemne funeral por el alma del general Primo de Rivera. Pilar y la esposa del Capitán General de Cataluña durante el oficio. (Cifra.)

HOMENAJE AL PADRE.—Después de ser declarado inocente de la acusación de desertor, Vittorio Mussolini, acompañado de su hija Adria, visitó la tumba de Predapio, donde está enterrado su padre, Benito Mussolini

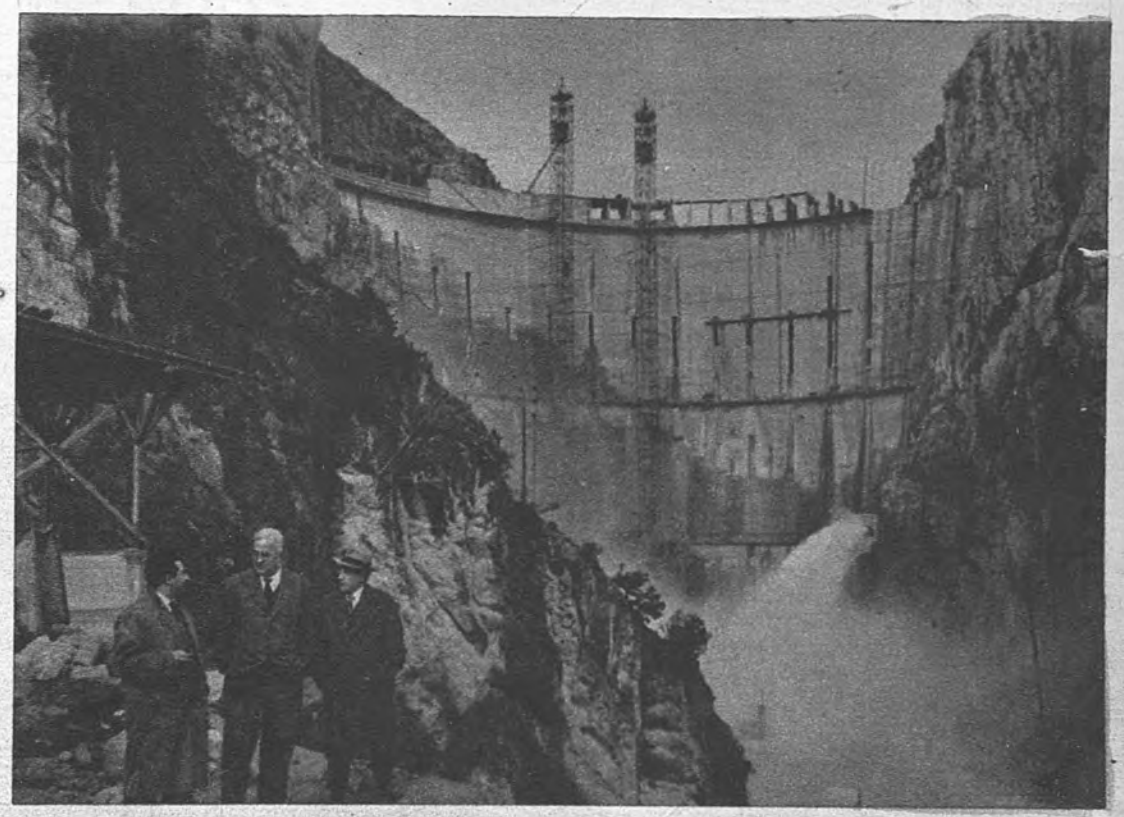

MAS KILOVATIOS EN EL RIBAGORZANA.—Un aspecto de la presa de Canelles, en el Ribagorzana, cuya próxima terminación está prevista. Constituirá un importante sumando en la producción nacional de kilovatios-hora

Ayuntamiento de Madrid

Muebles Taberner S. L.

CASA FUNDADA EN 1912

FABRICA Y DESPACHO:
C. ALACUAS, 15 Y 17

TELEFONO NUM. 3
ALDAYA
(VALENCIA)

*

AMBIENTE DE FALLAS EN VALENCIA

Según los escritos archivados sobre las Fallas valencianas, éstas nacieron de los carpinteros y ebanistas, por lo tanto, encontramos lógico el que ARRIBA lance en estos días su campaña pro-mueble valenciano.

Se han publicado diferentes reportajes respecto a la mueblería de esta provincia, entusiasmándonos las visitas realizadas a diferentes factorías, entre ellas, la de MUEBLES TABERNER, S. L., de ALDAYA. No es preciso que detallemos claramente el nombre de ALDAYA, esta población es una de las más artesanas de Valencia. Es conocida en todo el ámbito por su especialidad en «abanicos», «pipas», «boquillas», «artículos de regalo», etcétera.

Con gran interés, los Srs. Taberner nos han informado de los procesos que ellos siguen en su Industria, empezando por los almacenes de madera, serraderos, montaje, pulimento, tableros y hasta las grandes naves en donde se cargan los convoyes que transportan sus fabricados por todo el ámbito. Nos hacemos cargo, ante tal magnitud y arte, el que este mueble pase nuestras fronteras y haga patente lo que es capaz un pueblo que sabe trabajar y ambiciona que el nombre de España sea conocido, además de su sol y alegría, por la artesanía, obras de grandioso arte inspiradas junto al apacible Turía —a veces enfadado—, sin olvidar el romper suave del Mediterráneo.

MUEBLES TABERNER, S. L., se une a este homenaje que se viene haciendo referente al mueble valenciano y aprovcha la ocasión en estas grandes fiestas falleras para enviar su más cordial saludo a todos sus clientes de la Península y Canarias y a los incansables representantes que se desvelan por el progreso de su representado.

MARTI IVARS

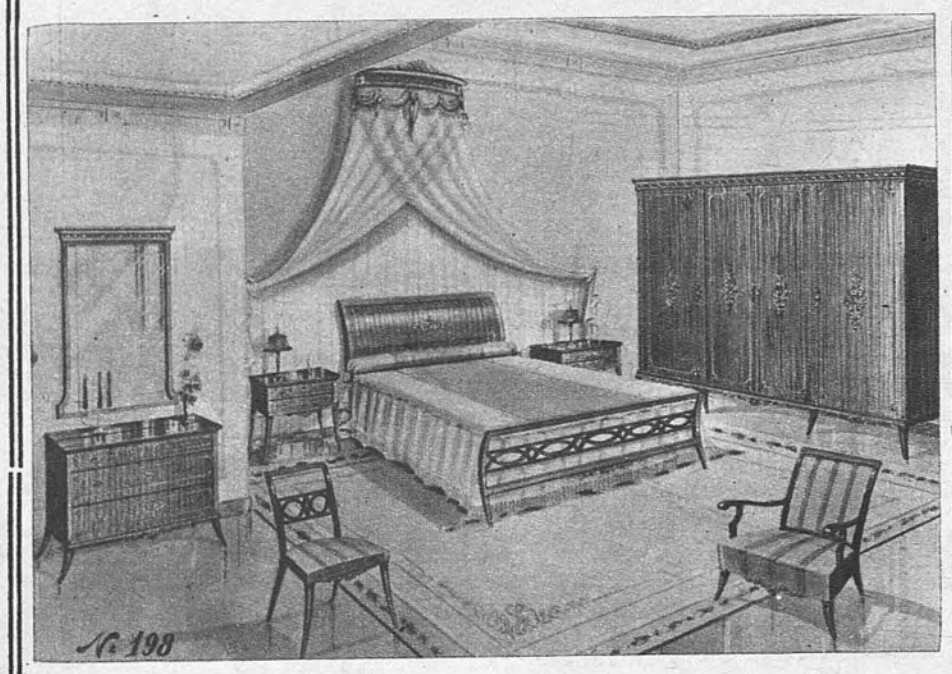

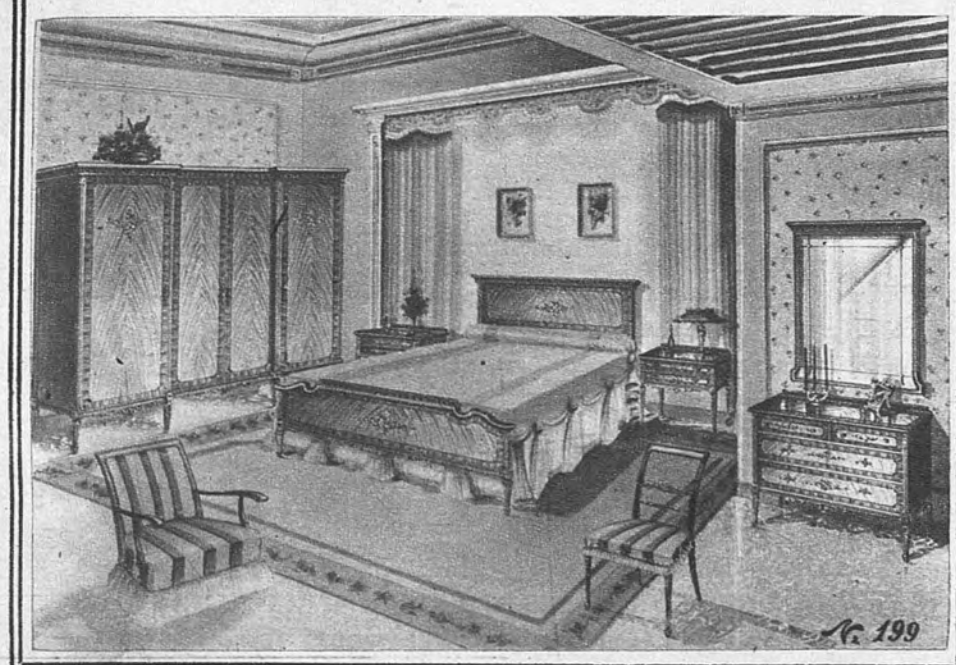

Conoce Vd. ESTAS MARCAS?

Sí. Las conozco y sé repararlas, tanto si son nacionales como americanas o europeas. Por eso cobro mucho más que los otros mecánicos y nunca me falta trabajo. Los clientes están contentísimos porque les reparo bien todas las averías que tienen y siempre vuelven.

CEAC

ES QUE NO SOY UN SIMPLE MECANICO DEL MONTON, SINO UN

MECANICO de AUTOMOVILES DIPLOMADO

Garantiza SU DINERO, comprometiéndose por escrito a devolvérselo si al terminar cualquiera de estos Cursos no ha quedado contento.

GRATIS

y sin compromiso, solicite folleto explicativo a CEAC Aragón, 472-7.D-BARCELONA

OTROS CURSOS

QUE PUEDE ESTUDIAR EN CEAC POR CORRESPONDENCIA: Delineante Mecánico - Técnico Mecánico - Dibujo Artístico, Publicitario, Comercial, Humorístico y Figurines - Delineante General y en Construcción - Maestro Albañil - Técnico de la Construcción Topografía - Hormigón Armado Carpintería - Ebanistería Decoración - Pintor Decorador Pintor Rotulista - Aparejador Encargado Mecánico

Todo lo conseguí en pocos meses y solamente aprovechando mis ratos libres. Sólo sabía leer y escribir, pero no fué problema, pues las lecciones son fáciles y agradables. El estudio me resultó una verdadera distracción ¡Seguí un Curso de CEAC!

Tambien Ud. será un TECNICO DIPLOMADO, siguiendo cómodamente POR CORRESPONDENCIA, cualquiera que sea su edad, alguno de nuestros conocidísimos Cursos de mecánica:

MECANICO DE AUTOMOVILES
Precio: 40 pesetas al mes.

MOTORES DIESEL Y GASOLINA
Precio: 50 pesetas al mes.

Nuestros Profesores, todos ellos grandes técnicos y prácticos de la mecánica, le ayudarán y orientarán mientras estudie, luego en su vida profesional e incluso para que Ud. se establezca por su cuenta.

UN SIMPLE SELLO DE CORREOS y este cupón puede ser el principio de una vida mejor para Ud. y para los suyos. ¡Mándelo HOY MISMO, pues a nada se compromete!

CEAC

Me interesa folleto de los Cursos

Don .....
Domicilio .....
Población .....
Provincia .....

CEAC - ARAGON, 472-7.°D-BARCELONA

Ayuntamiento de Madrid

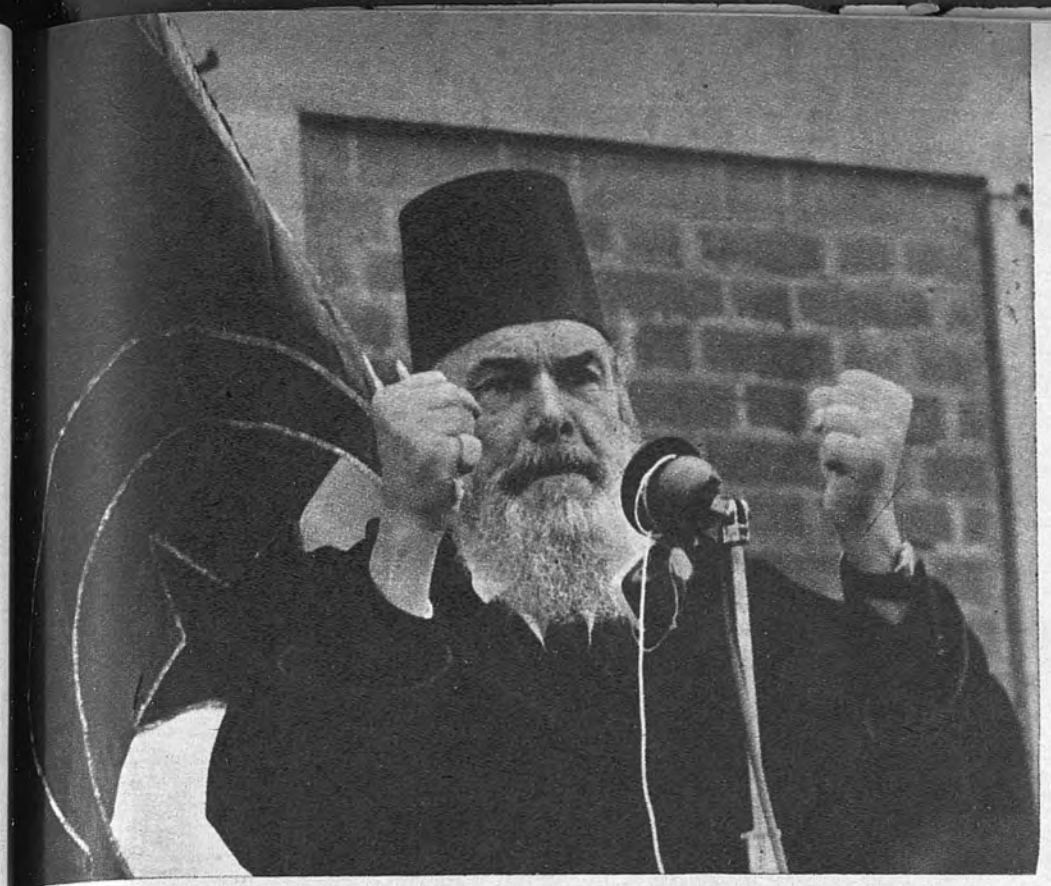

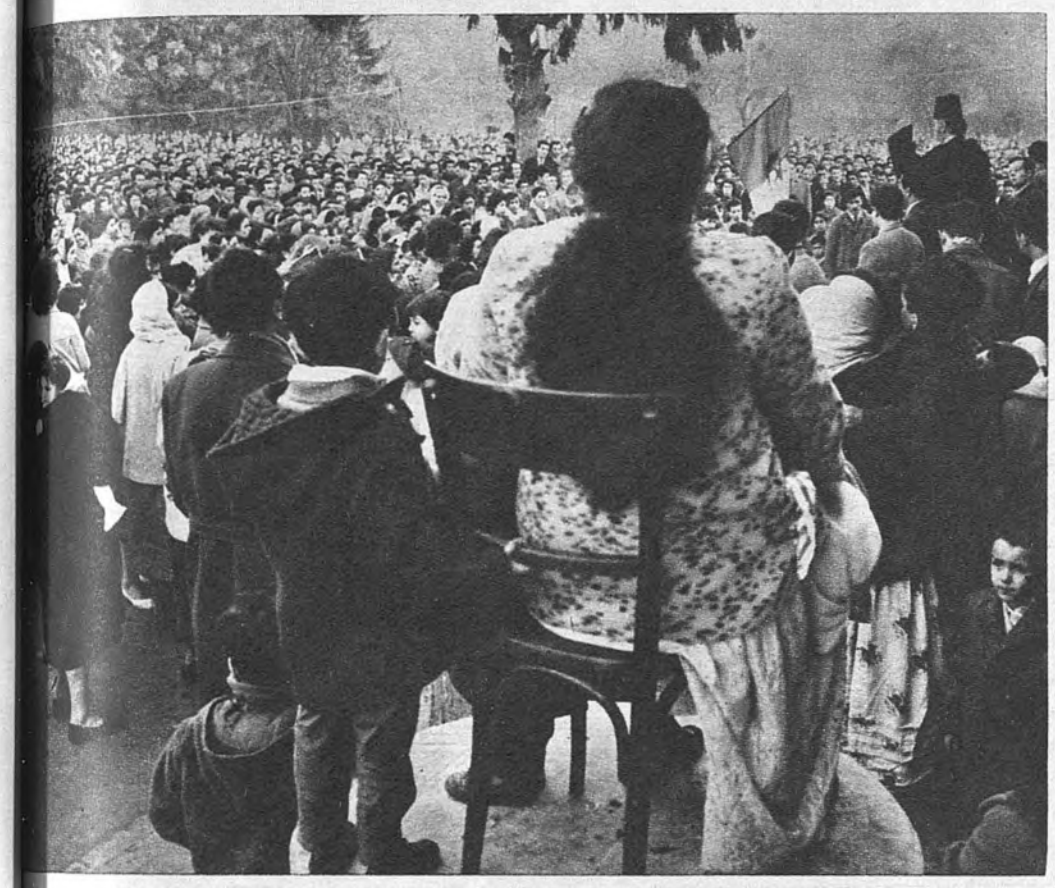

MESSALI HADJ Y SUS DEVOTOS.—Víspera del Ramadán, el jefe del movimiento nacional argelino recibe a sus amigos políticos, que agitan banderas verdes y rojas de la Argelia libre. — (ARRIBA - «Paris - Match».)

MODELOS INFANTILES.—Con fines benéficos se celebró en un hotel de Madrid una lucida exhibición de modelos infantiles en la que setenta y dos niñas, algunas de sólo dos años, presentaron la línea de la moda menuda

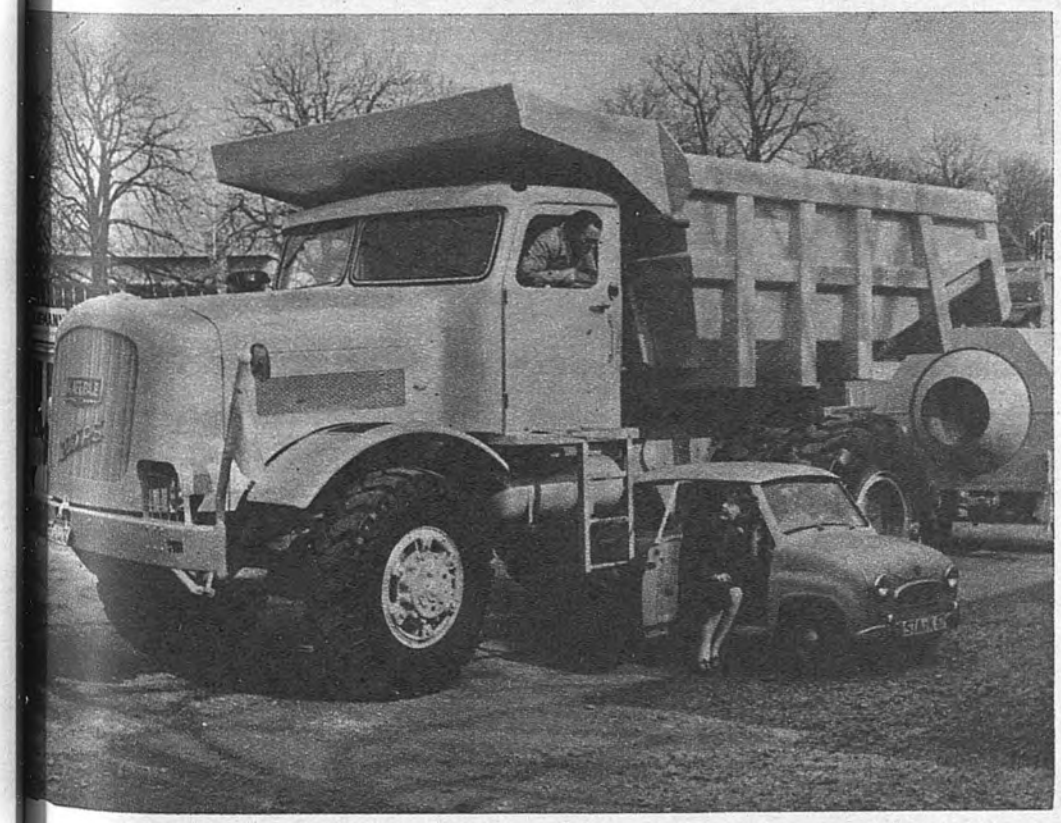

DOS MODELOS, DOS MUNDOS.—En Berlín se celebra estos días la Exposición de motores alemanes Bauma 1959. En el recinto del ferial ha sido obtenida esta fotografía que presenta dos mundos de la motorización.—(Cifra.)

MELLIZAS DE APELLIDO ZCIBOR.—El jugador Kubala y su esposa, y la actriz Lilí Murati y su esposo actúan de padrinos en el bautizo de las mellizas hijas del jugador del Barcelona, Zcibor, al fondo de la foto.—(Cifra.)

Ayuntamiento de Madrid

JUICIO EN VARSOVIA CONTRA ERIC KOCH.—Setenta y nueve días de debate y más de catorce kilos de testimonios escritos son dos expresivos datos del juicio seguido en Varsovia contra Eric Koch, antiguo «gauletier» de las provincias del nordeste de Polonia, a quien se hace responsable de la muerte de cuarenta mil polacos y setenta mil judíos. Su precario estado de salud permitió que fuera trasladado de la prisión «Molotov» al hospital. Una enfermera está continuamente a su lado y el estado de postración del acusado resulta elocuente. — (Fotografías exclusiva ARRIBA-«Paris-Match».)

ROXY SALA A

HOY ESTRENO:

Una aventura fantástica, pletórica de dinamismo, llena de portentosos efectos mágicos.

COLUMBIA FILMS, S. A. PRESENTA A

KERWIN MATHEWS · KATHRYN GRANT

RICHARD EYER (EL GENIO) TORIN THATCHER

SIMBAD Y LA PRINCESA

TECHNICOLOR® MEGASCOPE

LA PRIMERA PELICULA EN DYNAMATION LA ULTIMA PALABRA DEL CINEMA

GUION KENNETH KOLB · CREACION EFECTOS VISUALES RAY HARRYHAUSEN · PRODUCTOR CHARLES H. SCHNEER · DIRECTOR NATHAN JURAN

UNA PRODUCCION MORNINGSIDE

La lucha jamás vista entre un enorme cíclope y un dragón imponente...

Seres producidos por una imaginación febril...

¡¡¡EN MOVIMIENTO NATURAL!!!

PARA TODOS LOS PUBLICOS

"ALAS" - Madrid

Ayuntamiento de Madrid

Hijo de JOSE OLMOS COMES

Fábrica de muebles de todas clases y estilos

A TODOS SUS CLIENTES Y REPRESENTANTES, UN SALUDO EN ESTAS FIESTAS JOSEFINAS

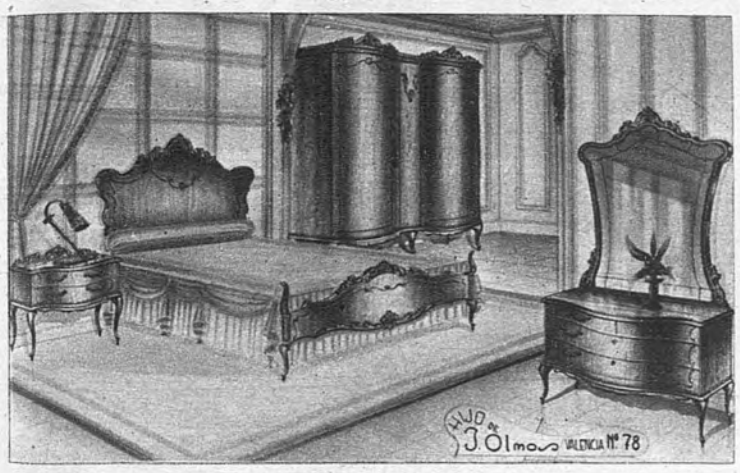

HABITACION SOLTERA

CAMINO DE MADRID, 229

TELEFONO 25-35-69

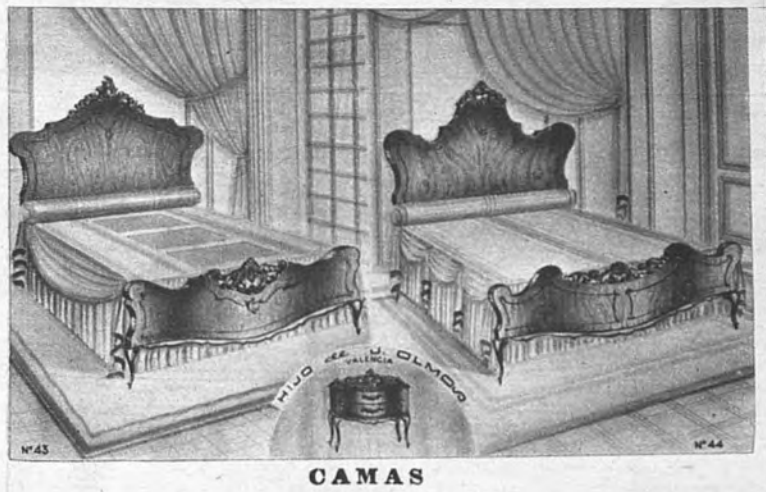

CAMAS

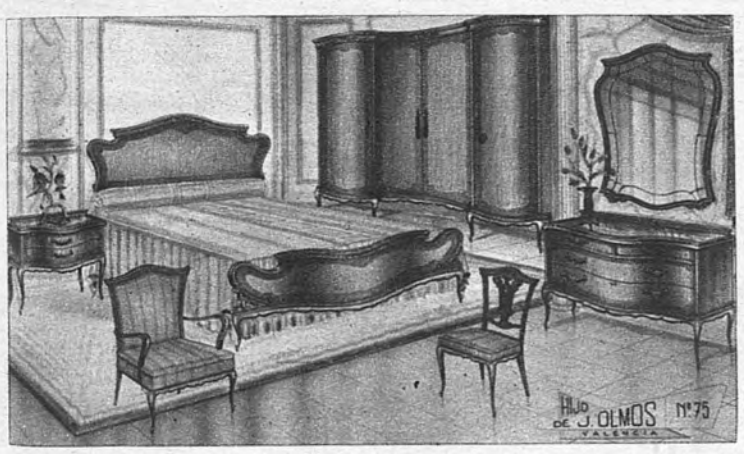

HABITACION MATRIMONIO

VALENCIA

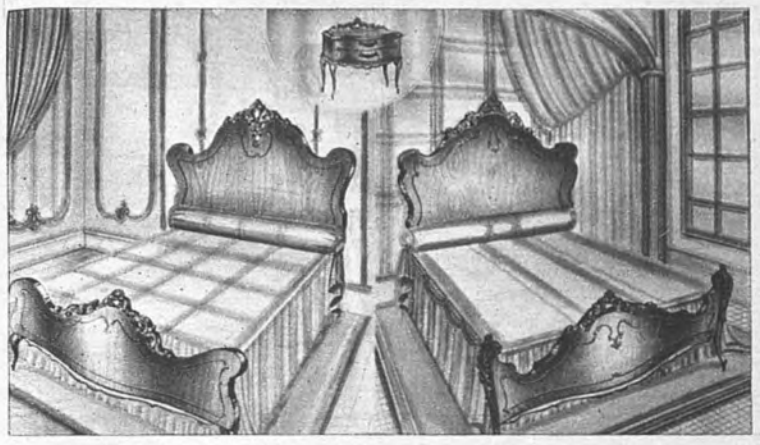

CAMAS

FABRICA DE MUEBLES

ESPECIALIDAD — EN — RECIBIDORES

José Estarelles

Camino Real de Madrid, 214 :-: Tel. 254315

VALENCIA

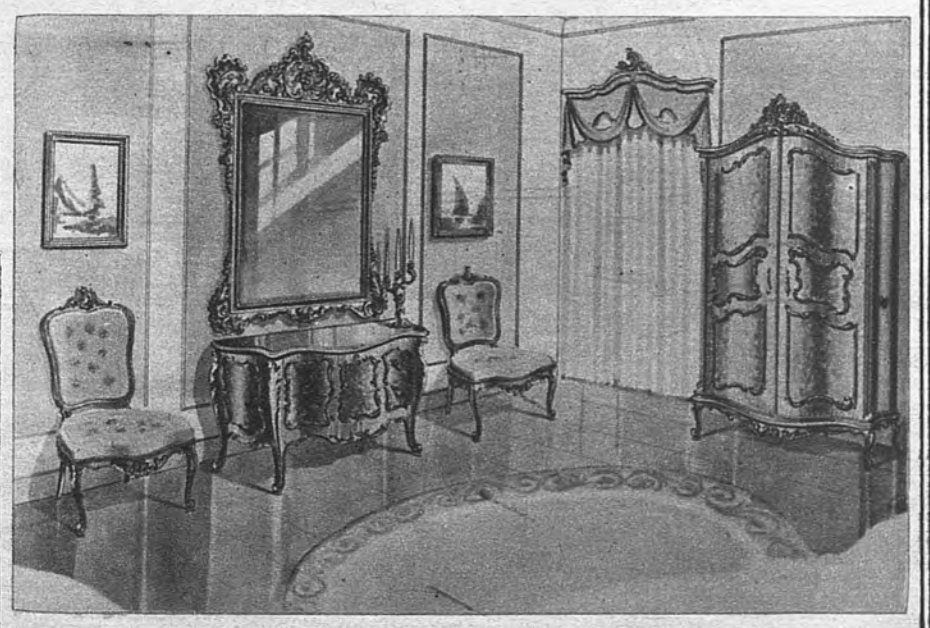

FABRICA DE MUEBLES

FRANCISCO LLORET LORENZO

FABRICA Y DESPACHO:

Pasaje Ventura Felíu, 7 :-: Teléfono 254293

VALENCIA

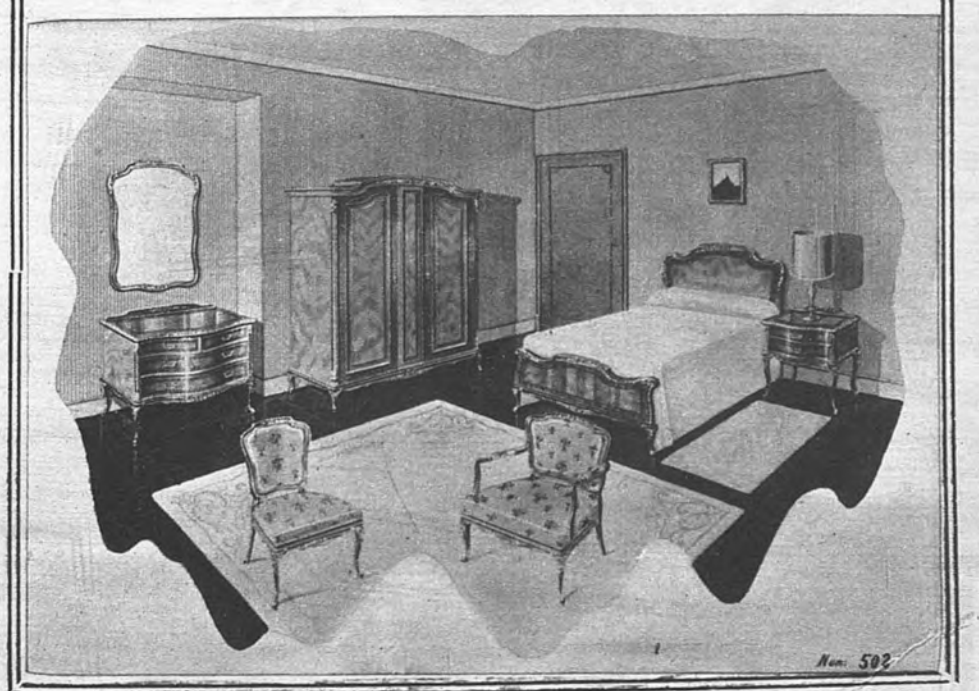

Ayuntamiento de Madrid

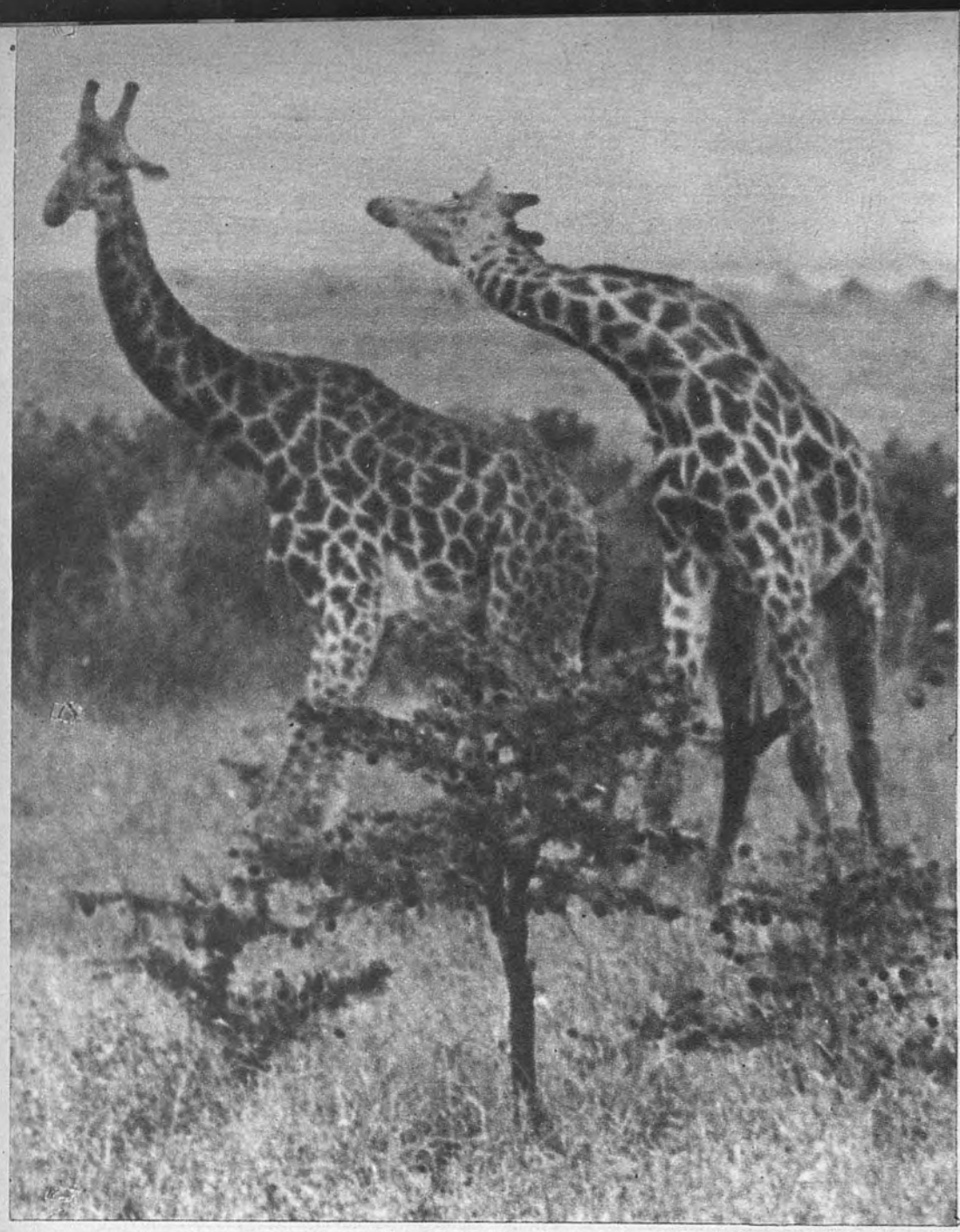

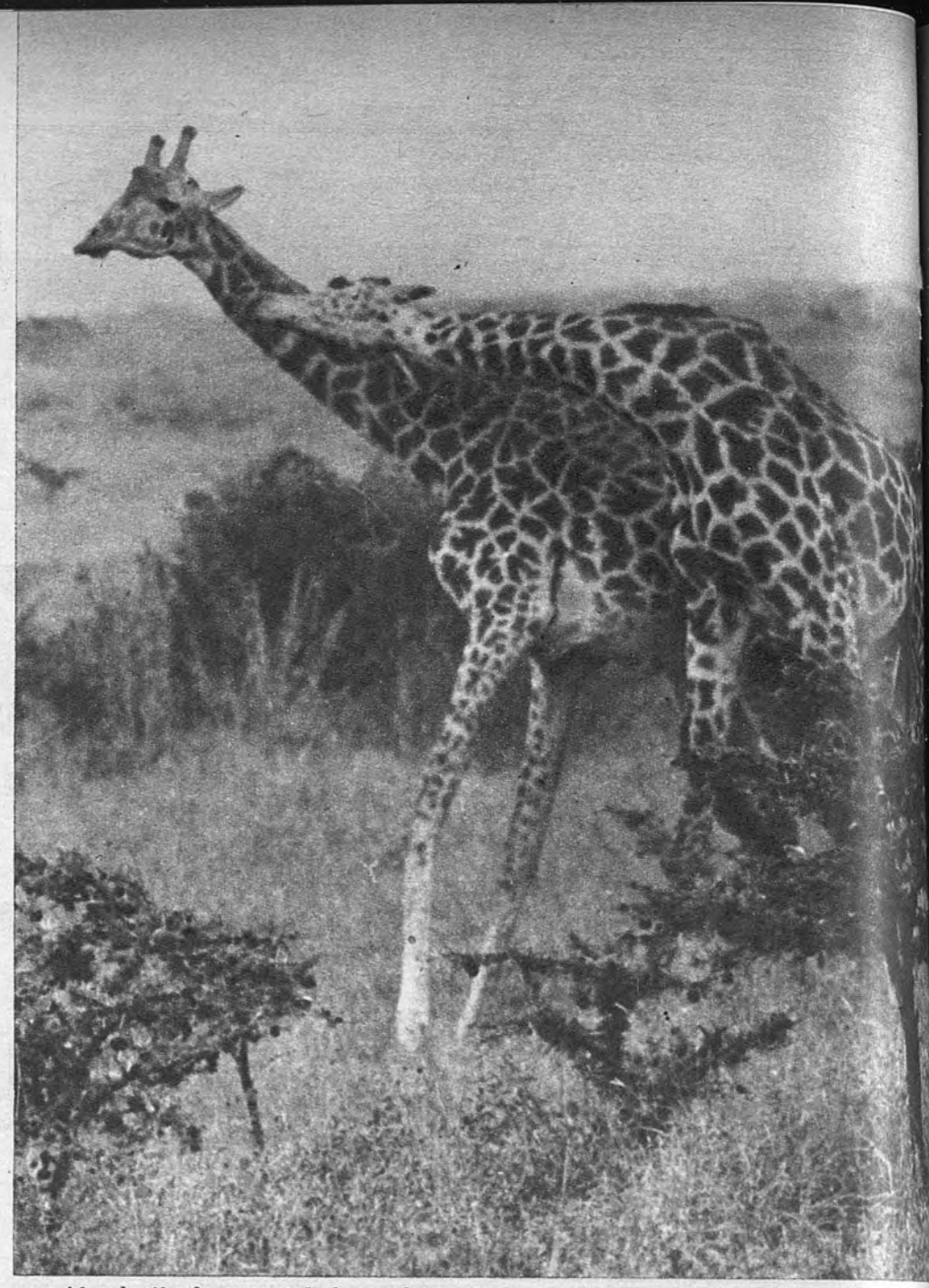

ENTRE JIRAFAS ANDA EL JUEGO.—Con su aire de altivez y falsa preocupación, la jirafa parece haber sido copiada del bazar, nacida por caprichoso cruce del hombre, y su imagen nos hace pensar más bien en un animal semitonto y pacífico, decorativo y pretencioso. Pero también tiene su geniecito. Y aquí está la muestra en estos cuatro asaltos de lucha libre. En posición de lucha y con ánimo resuelto lucen su agresividad.—(Fotos Cifra.)

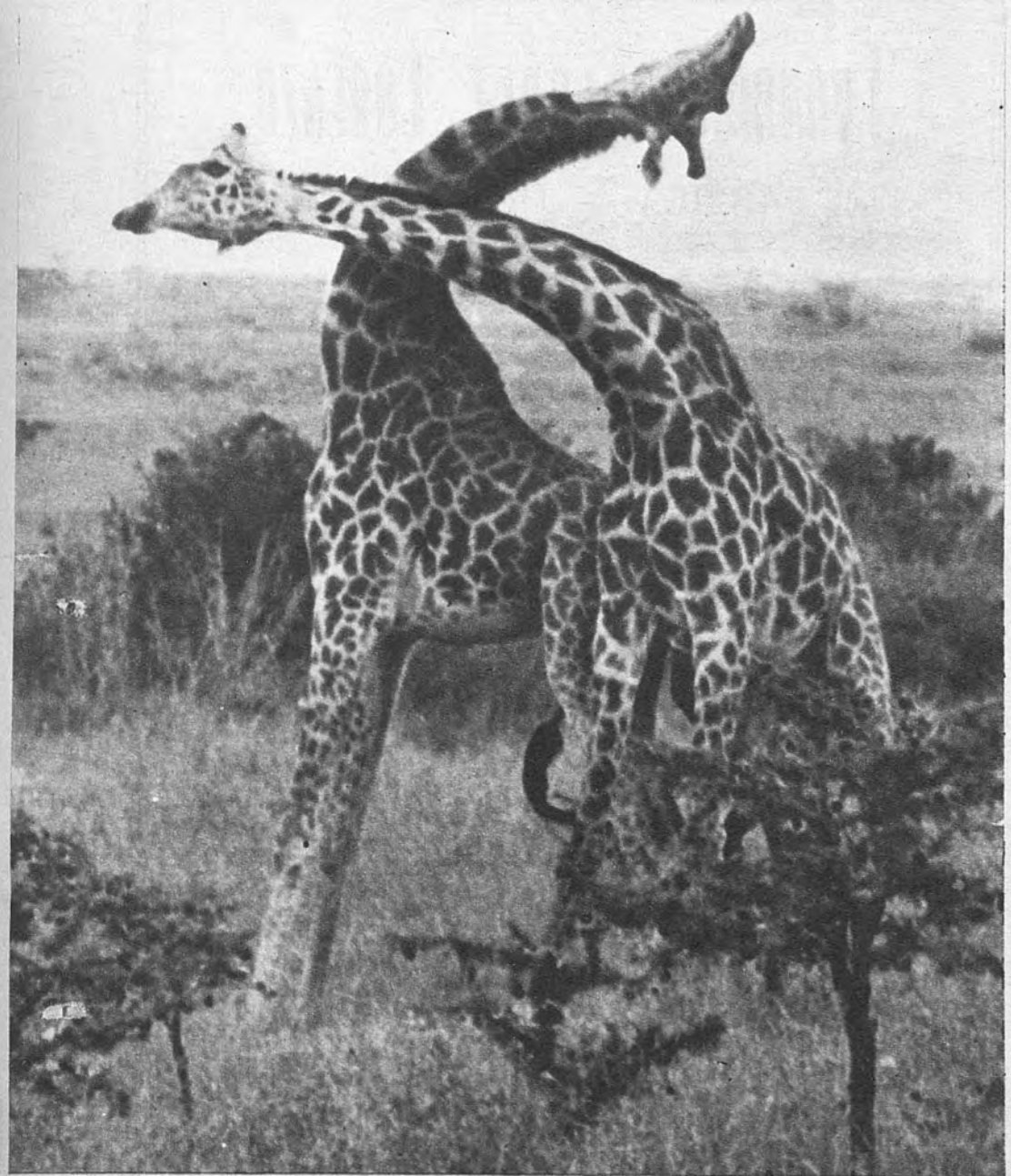

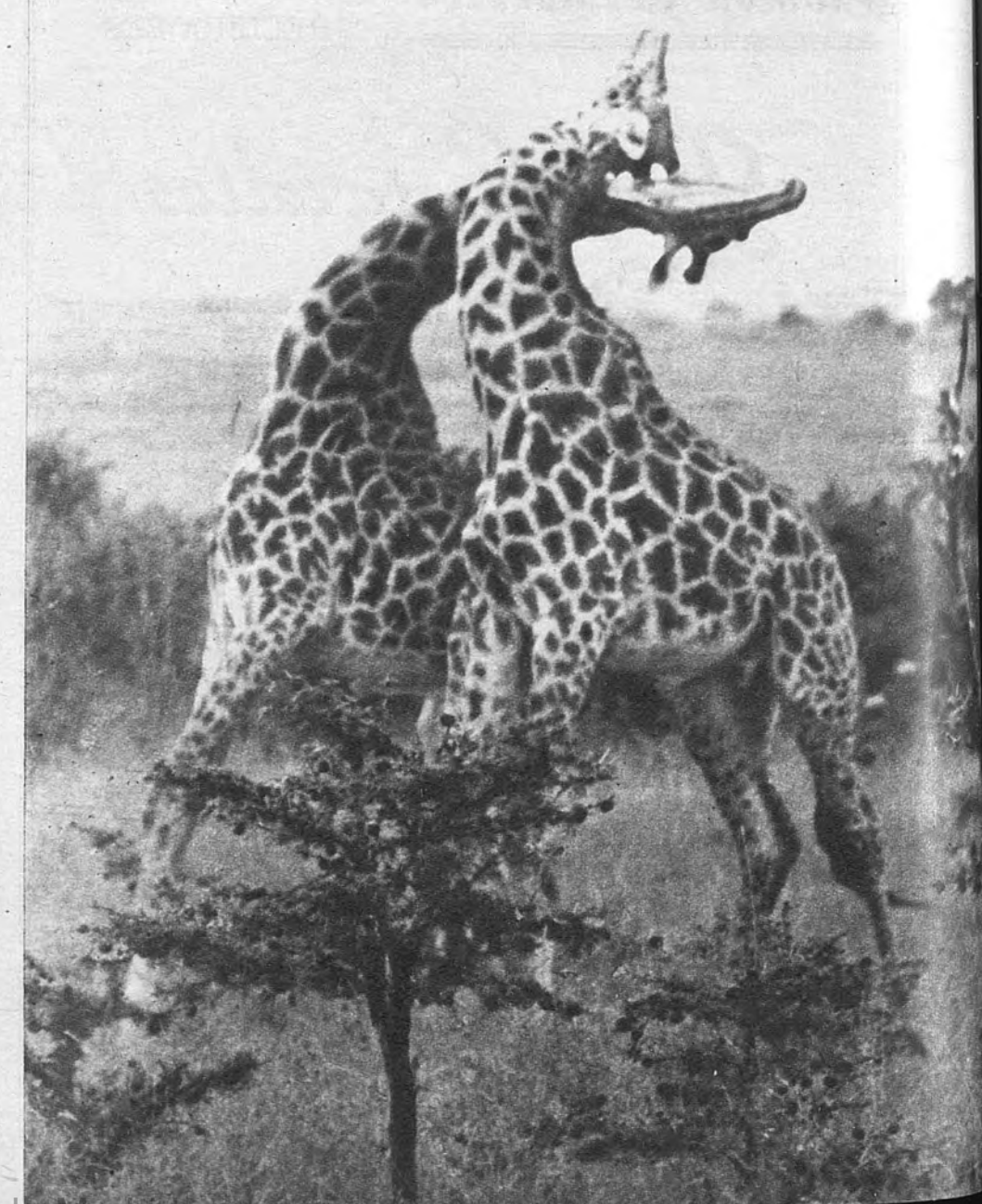

Ayuntamiento de Madrid

Arriba

Núm. 8.215.—II época.—Madrid, miércoles 18 de marzo de 1959

FUNDADO POR JOSE ANTONIO PRIMO DE RIVERA.—ORGANO DE F. E. T. Y DE LAS J. O. N. S.—LARRA, 14.—TEL. 23 26 10.—DEPOSITO LEGAL: M 17-1958.—1,50 PTAS.

TELEGRAMA DEL MUNDO

POLITICA.—Macmillan declinó la propuesta de Krustchev de un pacto de no agresión anglo-ruso.

ESPAÑA.—La Prensa portuguesa destaca el mensaje del Ministro español de Asuntos Exteriores.

AFRICA.—El comisario inglés de Rhodesia del Norte, herido por una lanzada.

ORIENTE MEDIO. — El Iraq, gobernado exclusivamente por los comunistas.

AUSTRIA.—Cuatro partidos en presencia para las elecciones austríacas.

ELOGIOSA ACOGIDA MUNDIAL AL MENSAJE DE EISENHOWER SOBRE ALEMANIA

LONDRES: "Queda abierta la posibilidad de una reunión a máximo nivel"
PARIS: "Las declaraciones ofrecen soluciones a los problemas planteados"
BONN: "Un discurso enérgico y magnífico, tal como todos esperábamos"

LONDRES. — La combinación de firmeza de la posición occidental en Berlín y de disposición a negociar mostrada por el Presidente Eisenhower en su mensaje a la nación, ha sido bien acogida ayer por la Prensa británica.

Estos mismos puntos de vista, expresados por el jefe del Gobierno británico, Harold Macmillan, a su vuelta de Moscú, han encontrado el total apoyo del Parlamento y de los periódicos. Macmillan saldrá para Washington hoy por la mañana para discutir estos temas con el Presidente norteamericano.

Todos los periódicos británicos publican el texto del discurso de Eisenhower, poniendo de relieve las frases en las que se alude a la negociación, mientras que se da un valor secundario a las referentes a la firmeza de la posición.

"El Presidente Eisenhower —dice el "Daily Express"— abre la posibilidad de una reunión del más alto nivel."

Por su parte, el "Daily Herald" afirma que "el discurso es uno de los más conciliatorios hechos por el Presidente y es un buen anuncio para las conversaciones que mantendrá esta semana con Mr. Macmillan."

El "News Chronicle" pone de relieve que la única condición puesta por el Presidente es que la Conferencia de ministros de Asuntos Exteriores deberá de exponer indicaciones que justifiquen la reunión del mas alto nivel.

Finalmente, el "Daily Mirror" declara que las manifestaciones del Presidente referentes a una Conferencia de jefes de Gobierno el próximo verano indican que ha suavizado su posición en este punto. (Efe.)

Satisfacción en el Quai d'Orsay

PARIS. — El Gobierno francés ha alabado las declaraciones sobre Berlín hechas por el Presidente Eisenhower, según anuncia un representante de aquél.

«Creemos que ha sido un buen discurso—dijo—. Ha sido claro y ofrece soluciones para todos los problemas con que tendremos que enfrentarnos.»

Añadió que el Gobierno francés hace suyas las declaraciones del Presidente norteamericano de que Occidente debe mantenerse firme en cuanto a sus derechos en Berlín, y que los Estados Unidos están dispuestos a participar en una Conferencia entre personalidades, si se prepara la reunión cuidadosamente. (Efe.)

ADENAUER, VON BRENTANO Y WILLY BRANDT, SATISFECHOS

BONN. — El canciller Konrad Adenauer ha elogiado el discurso del Presidetne Eisenhower sobre Berlín, y lo ha calificado de «enérgico y magnífico». «Pero su contenido — añadió — no me ha sorprendido lo más mínimo.»

El ministro alemán occidental de Asuntos Exteriores, Heinrich von Brentano, comentó que el «significado del discurso es incalculable y una gran satisfacción». Agregó que Eisenhower ha dejado todas las cosas bien claras.

El alcalde de Berlín Oeste, Willy Brandt, declaró: «Los berlineses dan las gracias al Presidente de los Estados Unidos por su declaración.» «Sus palabras confirman nuestra convicción — dijo Brandt—de que podemos confiar plenamente en nuestros amigos norteamericanos.» (Efe.)

MACMILLAN LLEGARA HOY A OTTAWA

OTTAWA.—El jefe del Gobierno británico, Harold Macmillan, es esperado en esta capital a primera hora de hoy, miércoles. En el curso del día presentará su informe sobre Berlín al jefe del Gobierno canadiense, John Defenbaker.

Macmillan, acompañado de su ministro de Asuntos Exteriores, Selwyn Lloyd, se trasladará el jueves a Wáshington para reunirse en la capital norteamericana con el Presidente Eisenhower, a quien informará sobre sus recientes conversaciones en Moscú con Nikita Krustchev y otros dirigentes soviéticos.

Durante su breve estancia en Ottaba celebrará reuniones a puerta cerrada con el primer ministro, Diefenbaker, y otros altos dirigentes canadienses. No habrá conferencias de Prensa, aunque sí asistirán Macmillan y Lloyd a una recepción en la residencia del alto comisario británico, sir Saville Garners, en su residencia. (Efe.)

EL IRAQ, GOBERNADO EXCLUSIVAMENTE POR LOS COMUNISTAS

SEGUN UNA INFORMACION DE EL CAIRO, UN "GABINETE SECRETO" HA DESPOSEIDO DE TODA AUTORIDAD A KASSEM

La R. A. U. no piensa reconocer a la Alemania roja

EL CAIRO.—El periódico "Al Akhbar" dice que el Iraq está actualmente gobernado por un "gabinete secreto" formado por nueve miembros, todos ellos comunistas, que han despojado de todo poder al jefe del Gobierno, Abd El Karim Kassem y a sus ministros.

Según el diario, en este "gabinete" figuran Abd El Kader Ismail, secretario general del partido comunista; Wasfy Taher, ayudante de Kassem; Selim El Fakhry, director de la radio de Bagdad, y varios miembros más del partido comunista.

Añade el diario que la misión de Kassem ha sido reducida a ser "un sello de firma" de las decisiones que adopta este grupo, mientras que las órdenes del Gabinete oficial no tienen ninguna eficacia.

NASSER REAFIRMA SU PROPOSITO DE NEUTRALIDAD

MUNICH.—El Presidente Nasser ha asegurado a un periódico de los ex combatientes alemanes que la República Arabe Unida no proyecta reconocer diplomáticamente a la Alemania comunista. En la misma entrevista, publicada hoy en el "Deutsche Soldaten Zeitung", Nasser niega que la apertura de Consulados sea un primer paso hacia este reconocimiento.

"Nosotros mantendremos nuestra neutralidad entre el Este y el Oeste", ha dicho el Presidente de la R. A. U. al periodista alemán. "La ayuda económica y técnica de la Alemania occidental será tan bien recibida—agregó—como la de cualquier otro país, siempre que no venga unida a condiciones políticas".

El Presidente Nasser termina diciendo en esta entrevista: "Yo creo firmemente que todos los pueblos deben ser libres; libres para escoger su propio Gobierno y libres para escoger a los países con los cuales quieren aliarse".

LA U. R. S. S. Y EL IRAQ REFUERZAN SUS RELACIONES

ESTOCOLMO.—Ha salido hoy de Moscú la Delegación del Gobierno iraquí que ha concluído un acuerdo económico y técnico con la Unión Soviética.

El jefe de la Delegación, doctor Ibrahim Kubbah, declaró en el aeropuerto que "el pueblo iraquí sabe que está apoyado por todos los pueblos, estando el de la Unión Soviética en vanguardia".

Contestando a estas palabras, el jefe de Gobierno adjunto soviético, Iosiv Kuzmin, afirmó que "los dirigentes del Gobierno soviético estaban muy satisfechos de haber tenido estos contactos personales con relevantes personalidades de la República del Iraq". (Efe.)

LA PRENSA PORTUGUESA DESTACA EL MENSAJE DEL MINISTRO ESPAÑOL DE ASUNTOS EXTERIORES

LISBOA.—Los periódicos portugueses publican hoy en lugar preferente el mensaje del Ministro español de Asuntos Exteriores, don Fernando María Castiella, con motivo del veinte aniversario de la firma del Tratado de amistad hispanoportugués.

El órgano de la Unión Nacional, «Diario da Manha», en un artículo firmado por Oscar Paxeco, comenta: «Existe, efectivamente, una íntima y fuerte amistad entre los dos pueblos peninsulares, que España y Portugal encontraron siempre en sus grandes períodos de esplendor, así como en las horas de las grandes pruebas.» (Efe.)

Sa'e para Nueva York el señor Lequerica

Para Nueva York salió don José Félix de Lequerica, embajador de España en la O. N. U., acompanado de su esposa. En el aeropuerto fue despedido por el embajador don Manuel Aznar y señora.

MACMILLAN INICIA LA ULTIMA ETAPA DE SU JIRA "EXPLORATORIA"

LONDRES Y WASHINGTON PARECEN COINCIDIR EN LA NECESIDAD DE TRATAR CON RUSIA A BASE DE UNA "INFLEXIBLE FLEXIBILIDAD"

Negociaciones con el Kremlin, pero sin transigencias ni renunciaciones

LONDRES (Crónica telefónica de nuestro corresponsal.) — **Una última reunión del Gabinete en el 10 de Downing Street; unas breves discusiones con el ministro de Asuntos Exteriores italiano, señor Pella, a quien se comunicó el íntimo conocimiento de la mente rusa, producido por el reconocimiento de tierras soviéticas, y al que por lo visto se disuadió de presentar la candidatura italiana para la próxima Conferencia de ministros de Asuntos Exteriores. Y luego, una vez más, a hacer las maletas. Así pasó la jornada de ayer para Mr. Macmillan y su ministro de Asuntos Exteriores, Mr. Selwyn Lloyd, quien también acaba de hacer un pequeño hueco en su cargado programa para recibir al señor Suslov, jefe de la Delegación soviética que actualmente visita la Gran Bretaña. El coloquio Lloyd-Suslov tuvo sin duda tan sólo el ineludible carácter de una entrevista de cortesía. Ello no impidió, empero, que las fantasías se echaran a volar en libre vuelo de especulaciones, atribuyéndose al señor Suslov la intención de remitir a Mr. Lloyd, en víspera del diálogo Macmillan-Eisenhower, un último mensaje personal de Krustchev.**

Análisis del mensaje presidencial

Ahora el primer ministro de Su Majestad y su ministro del Foreign Office han empezado la última etapa de su gira exploratoria que de Moscú les llevó a París y Bonn, y que, pasando por Ottawa, terminará en Wáshington. El caricaturista Vicky, del "Evening Standard", presentó ayer a los ilustres viajeros a punto de embarcar para el Nuevo Mundo, poniendo en boca del primero: "... Nosotros hemos descubierto una nueva palabra: el nuevo término es "flexibilidad" —con el acento sobre la inflexibilidad—", siendo así, por lo visto, que Mr. Macmillan confía en poder convencer al Presidente Eisenhower de que incluya el vocablo en su vocabulario. ¿Pero hace falta convencer al Presidente americano? Los peritos políticos ingleses se lanzaron ayer sobre el discurso pronunciado horas antes por el general Eisenhower por la radio y la televisión, para ver en qué medida se acercan o distancian los pensamientos del Presidente estadounidense de las opiniones del primer ministro de Su Majestad. La conclusión parece ser que también en los Estados Unidos se desea abordar el problema de Berlín con "flexibilidad" e "inflexibilidad". ¿No ha repetido Eisenhower que está dispuesto a participar en útiles negociaciones? La verdad parece ser que lo que aquí ha dolido o sorprendido algo no es tanto lo que Eisenhower ha dicho, cuanto lo que ha dejado de decir, y en particular modo, la absoluta omisión de toda referencia a la inminente llegada a Wáshington del "premier" británico. ¿Quiere ello decir que los Estados Unidos están dispuestos a proseguir el camino, su camino, sin tener en cuenta las observaciones y los consejos que le prodigue el guía británico?

EXPLICACION DE UNA TESIS

Algo así parece haber sido la impresión que se puede recoger en ambientes políticos londinenses allegados a fuentes americanas: Wáshington está decidido a esbozar una política de flexibilidad frente a Rusia, y ello no a causa, sino a pesar del viaje de Mr. Macmillan a Moscú. Quizá merezca esa tesis unas palabras de explicación. Según dichos ambientes, fué Mr. Dulles quien hace unos tres meses inició la fase de la flexibilidad preparando las negociaciones futuras con Rusia mediante el doble procedimiento de volver a soldar el frente occidental para restaurar así la unidad necesaria para po-

(Continúa en la pág. 13.)

Ayuntamiento de Madrid

EXPANSION DE LA SIDERURGIA

El nivel de bienestar de un pueblo se mide por el consumo que hace de azúcar, carne, huevos y leche, fundamentalmente de azúcar. Se ha dicho también que la potencia económica de un pueblo debe calibrarse de acuerdo con el índice que resulta de la relación entre producción de acero y habitantes. No cabe duda sobre la capacidad multiplicadora de la siderurgia. La atención prestada en el Plan de Inversiones —es más sencillo llamarle así al programa nacional de Ordenación de las Inversiones— a las industrias básicas, y dentro de ellas a la siderugia explican suficientemente su jerarquía dentro del panorama económico español.

Entre las informaciones-balance que el Ministerio de Industria está facilitando estos días respecto de las producciones en 1958, posee un especial relieve la concerniente al sector siderúrgico. Durante el pasado año se produjeron en España 1,29 millones de toneladas de arrabio y 1 52 millones de toneladas de acero. Para estimar el verdadero valor de estas cifras, acaso sea conveniente referirlas al montante de la producción siderúrgica en otros años.

La gran cifra de la producción española de acero, la gran marca de nuestra siderurgia, se alcanzó en 1929, con un millón de toneladas. En 1935 había descendido hasta 0,34 millones de toneladas de arrabio y 0,65 millones de toneladas de acero. Hasta el año año de 1954 no se supera la marca del 29. Entonces se alcanza la cifra de 1,09 millones de toneladas de acero y de 0,87 millones de toneladas de arrabio. En 1957 el balance arroja 0,96 millones de toneladas de arrabio y 1,32 millones de toneladas de acero. Quiere decirse que el incremento de la producción durante 1958 y respecto del año precedente representó un 34 por 100 de lingote de hierro y un 15 por 100 de acero.

Como ilustración indispensable a estas cifras es aconsejable precisar que el primer horno alto de Avilés entró en servicio durante el mes de septiembre de 1957, y el segundo horno alto en noviembre de 1958, al tiempo que la acería de Ensidesa comenzó a trabajar parcialmenee en el verano del pasado año. Se espera que esta acería dará durante 1959 unas 400.000 toneladas de producción.

Computando la capacidad de producción de las instalaciones de Avilés, puestas en servicio y las modernizaciones y nuevas plantas de la iniciativa privada, el Ministerio de Industria pronostica para este año una producción global nacional de 1 90 millones de toneladas de arrabio y de 2,00 millones de toneladas de acero. El Plan de Inversiones señala para el mismo año una producción final de 2,00 millones de toneladas de lingote de acero y de 1,4 millones de toneladas de laminados para lo que se prevén en la industria siderúrgica inversiones por un valor de 2.942,3 millones de pesetas.

Todo ello, y la progresiva entrada en servicio de nuevos trenes de laminación, permitirá, según las informaciones del Ministerio de Industria, disminuir la importación de productos siderúrgicos desde los actuales 40 millones de dólares hasta 20. Hará posible, al propio tiempo, operar activamente sobre los precios y favorecer una mayor flexibilidad en el mercado y grandes repercusiones sobre la industria de transformación.

TIERRAS DE AVILA

POR

Jorge FERRER-VIDAL

Hace algún tiempo, andando por tierras altas de Arrebatacapas, oí en boca de zagal pastor, envuelto entre amplios pliegues de su manta parduzca, una copla de la que, vaya usted a saber por qué extraña coyuntura, recuerdo aún su estribillo:

Del corazón de Castilla,
Avila es el relicario...

Yo no sé bien. Creo recordar que en aquella ocasión venía yo de pagar tributo de pleitesía y de rendir visita de español a los dormidos toros de Guisando y decidí prolongar mi peregrinaje por las isabelinas tierras abulenses, subiendo, como quien va a Cebreros —donde el Alberche se extiende como un mar chico y se remansa—, hacia la capital por Arrebatacapas y el Boquerón. Fue en las últimas rampas del puerto cuando, por uno de los muchos y singulares misterios que guardan los motores de los coches para los, a Dios gracias, no iniciados en la materia, mi automóvil se detuvo jadeante en la misma cumbre del Arrebatacapas, en la plenitud de una luminosa tarde de febrero, ya un si es o no es tibia de primavera y de esperanza. Para cubrir el expediente descendí del coche, abrí el motor, le eché una ojeada y volví a cerrarlo. En aquel preciso momento apareció el zagal, pastor de blancas ovejas, con romero y canción a flor de labio.

—Qué, ¿se estropeó?

—Se estropeó.

—Pues, nada, a esperar.

Esperé. Dejamos el coche en la carretera y ascendimos a una pequeña loma. El aire olía a jaramago, a retama, a tomillo. Era como si el primer olor, un vago olor a primavera recién estrenado por el mundo, envolviese el ambiente. El sol se dejaba caer sobre los hombros de los montes con una bienaventurada dejadez. En el último confín del horizonte, sobre las peñas del Gredos, unas diminutas nubecillas se distendían, se esparcían por el cielo, como imposibles cabelleras rubias.

Allá, por Gredos, donde la trucha canta en los arroyos y el cervato salta de risco en risco, se intuía también a distancia la aparatosa llegada de la primavera. Las cigüeñas debían haber llegado ya al Barco, a Candelada, al Yuste, a Piedrahita, y la cuenca del plácido Tiétar estaría ya rebosando color y promesa de fruto. En la tarde de reciente primavera, las tierras abulenses olían a sangre nueva, a hogaza caliente aún de horno, a niño recién puesto sobre el mundo. Uno no sabe bien...

—¿Fumas?

—Un pito siempre cae bien. Fumo.

El sol, arrimándose a la brasa del horizonte, iba cayendo sobre la tierra con una paz, con una calma, con una resignación infinitas. En el silencio de la atardecida, el graznido del grajo, de la avutarda, el trino de la alondra se desleían en el aire. En el monte se estaba bien.

El zagal, dándole fuertes caladas a su pitillo, me señaló con el dedo el camino por donde había venido. Los toros de Guisando, invisibles entre los pliegues de los montes, quedaban al Oeste. Los imaginé bañados a la luz dorada del atardecer y me sentí invadido de amor hacia sus piedras. El cerro, el deleitoso y pequeño cerro donde descansa el Monasterio de San Pedro de Alcántara, resulta visible, como aureolado por un velo de santidad y de colina. Más allá aún se divisaba Cadalso de Vidriales, de donde saliera el buen Rey Enrique, con su cohorte de obispos y capitanes, al encuentro de su regia hermana. Después el zagal hizo cambiar de dirección su dedo.

—Allí, en el fondo, tras los montes, tirando aún muchas leguas a la derecha, cae Avila.

La atardecida se derrumba ahora precipitadamente sobre el mundo. Parece como si, en un arrebato de pudor, decidiera acabar rápidamente con su radiante existir. El sol tiñe la tierra de viejo oro castellano, y uno, a quien Castilla le sabe a bendición, piensa en la calma inmensa de las atardecidas en la capital, al abrigo de las ocres y terrosas murallas, de las callejuelas recoletas y oscuras, en las plazuelas recónditas y dulces, en las agujas de la vieja catedral, en el claustro de San Vicente, en el patio de Santo Tomé, en la huerta de Teresa o en el frondoso silencio de la ciudad en retiro. Uno piensa que es precisamente en los atardeceres de Avila cuando la palabra de Juan cobra sentido y trascendencia, cuando el alma mística y transida de España sube al cielo por las espadañas de las iglesias y el cuerpo del ciprés y del álamo, cuando en el rumoroso rebato de campanas se adivina, se palpa, se confirma el sereno, el grave, el firme destino de unos hombres capaces de llegar a Dios por el camino más firme y verdadero: una esperanza que se renueva día a día con cada atardecer.

Por la carretera de Arrebatacapas asciende un camión pesadamente. Se detiene y se ofrece a remolcar mi coche. Atardece.

—¿Otro pito?

—Bueno.

El zagal de la parduzca manta toma el pitillo y vuelve a cantar:

Del corazón de Castilla,
Avila es el relicario...

El camión arranca con una sacudida violenta. El cielo se va amarotando, entristeciéndose, apagándose. La atardecida se hunde definitivamente en las benditas tierras altas abulenses.

—¡Periquitos! ¡Vacunados contra la "polio"!... ¡Periquitos!...

CORAZÓN del MUNDO

PAVANA PARA UN MOTOR DE EXPLOSION

Este siglo, a pasos agigantados, nos está poniendo la vida insoportable. Ahora, cuando tengo frescas en el oido las quejas de algunos barceloneses que añoran jardines bancos y árboles en medio de la ciudad mecanizada y bulliciosa, cuando contemplo a diario la p.queta que destripa los bulevares, leo la última ocurrencia de los agentes de circulación romanos y no sé si echarme a reir o a llorar: En los cruces de las calles van a ser instalados unos altavoces "que difundirán canciones célebres". Calma, que la cosa no acaba ahí: "En la letra de estas canciones, las palabras de amor serán sustituidas por instrucciones a los viandantes". Después de este sensacional hallazgo, las autoridades del tránsito habrán respirado satisfechas. Habrán creido hacer un gran bien a la humanidad. Menos palabras de amor y más disciplina en los peatones. Y así, ¿hasta dónde?

Algún lector pensará: "Parece mentira que éste con lo joven que es, viva tan fuera de su época." Pues bien; porque soy joven y porque vivo mi época me preocupa y a veces me angustia este poderío desbordado de las máquinas, esta insensata fiebre de la técnica, cuyos resultados más notables son el desprecio de los valores espirituales del hombre y el triunfo de la aridez y la monotonía. Hay en esto una especie de ley, que podríamos enunciar así: "La obra desplaza a su autor". Puede que esto esté ocurriendo también con el hombre respecto a Dios. No hace falta ser muy lince para prever que, en plena orgía de la ciencia, el hombre desplazará a Dios y la máquina desplazará al hombre.

Aldous Huxley ha llamado la atención sobre esto varias veces, desde la publicación de "Un mundo feliz". Como siempre, los ciclos históricos serán inflexibles y arrollarán las buenas voluntades de los hombres. Pero esto no es disculpa para dejar de clamar, una vez más, en el desierto.

Amo a mi tiempo y lo amo, quizá, porque no me gusta. No me gusta que el automóvil, el teléfono y la máquina de escribir esclavicen al hombre y le despojen de su legítimo derecho a soñar, pasear y ver. No me gusta la vida de las mecanógrafas, ni los giradiscos automáticos de las cafeterías ni la preferencia de paso en los semáforos, ni los sobresaltos de las motocicletas. Ni siquiera me gustan las palabras "mecanógrafa", "automático", "motocicleta"; pero no tengo otro remedio que emplearlas y ser una víctima más de esta monstruosidad llamada "capital".

Con la implantación de las "canciones corregidas para la mentalidad motorizada de esta época", creo que llegaremos al borde del delirio. Y veamos después quién es capaz de desenredar esta madeja, de secar las lágrimas de tantos hombres que llorarán su sosiego y su libertad perdidas.

Ramón NIETO

Ayuntamiento de Madrid

AUDIENCIAS MILITAR Y CIVIL DEL JEFE DEL ESTADO

Su Excelencia el Jefe del Estado y Generalísimo ha recibido en audiencia militar en el palacio de El Pardo a los siguientes señores:

Don Luis de Vierna Belando, almirante en reserva.

Don José Cuesta Monereo, teniente general, Capitán General de Baleares.

Don Julio García Fernández, general de división, consejero militar del Consejo Supremo de Justicia Militar.

Don Enrique López Carretero, interventor del Ejército, de la Intervención General del Ejército.

Don Francisco Lozano Agulrre, general de brigada de Ingenieros Aeronáuticos, subinspector técnico del Ejército del Aire.

Don Julio Guillén Tato, capitán de navío, director del Museo Naval del Ministerio de Marina.

Don Joaquín González Vidaurreta, coronel de Ingenieros, agregado militar a la Embajada de España en Wáshington.

Don Francisco Quintana Escobar, teniente coronel de Infantería, del Gobierno Militar de Granada.

Don Carlos Polo López, capellán primero de la Armada, de la Jurisdicción Central de Marina.

A continuación, en audiencia civil, el Generalísimo recibió a los siguientes señores:

Su alteza el príncipe Carl Bernardotte de Suecia.

Don Samuel Toranzo Calderón, embajador de la República Argentina en Madrid.

Don Francisco Gómez de Llano, embajador de España cerca de la Santa Sede.

AYER SE EFECTUO LA "PLANTA" DE LAS FALLAS VALENCIANAS

SE ENCUENTRAN EN LA CAPITAL EL MINISTRO SECRETARIO Y LOS DELEGADOS NACIONALES DE PRENSA Y DEPORTES

VALENCIA.—El estruendo de petardos y tracas, junto con alegres pasodobles, despertó ayer a los valencianos para anunciarles que ya están «plantás» las 151 fallas de este año.

Desde dicha hora la animación es grande en Valencia y continuamente afluyen a ella los forasteros, pues trenes y autobuses procedentes de la región y del resto de España llegan rebosantes de viajeros.

Una gran multitud circula por las calles, abriendo paso continuamente a las Comisiones femeninas falleras, con sus airosos trajes de labradoras valencianas, y seguidas por las bandas de música, ya que cada falla ha contratado a una de éstas. El gentío es especialmente grande en torno a las fallas del centro de la ciudad y a las de la sección especial y primera, comentando regocijadamente el humorismo y sátira de las mismas.

Desde este momento hasta que el día 19 por la noche se quemen las fallas, Valencia vive en plena fiesta y la animación no cesa ni de día ni de noche.

En votación popular ha sido indultado del fuego el «ninot» que representa un labrador valenciano con su típico atavío.

A mediodía, en la plaza del Caudillo, se disparó una gran «mascletá». Anteriormente, en la real basílica de la Virgen de los Desamparados se ofició una misa por los valencianos ausentes de la ciudad, y más tarde, en el Ayuntamiento, hubo una recepción a los valencianos que, residiendo en otros lugares de España, han ocudido a presenciar los festejos.

El Jurado que ha de conceder los premios a las fallas recorrió éstas desde primeras horas de la tarde.

LLEGADA DEL MINISTRO

Han llegado, entre otras personalidades, el Ministro Secretario General del Movimiento, José Solís Ruiz; el Delegado Nacional de Deportes, José Antonio Elola, y el Delegado Nacional de Prensa, Propaganda y Radio del Movimiento, Jesús Fueyo.

También llegó el avión que desde Suecia trajo a la "reina de la naranja" en Suecia, señorita Elisabeth Nystroem, así como a veinticinco importadores suecos de naranja española, invitados por el Sindicato de Frutos y el Ministerio de Comercio.

La temperatura es buena, pero el cielo está parcialmente nublado.

CONCESION DE PREMIOS

El Jurado encargado de deliberar sobre las mejores fallas de este año ha otorgado, dentro de la Sección especial, el primer premio a la falla de las calles Visitación-Orihuela, del artista don Salvador Debón. El segundo premio y premio de ingenio y gracia a la falla de la plaza del Mercado, del artista don José Huertas. Y el tercero, a la de la plaza de la Reina, de los hermanos Fontelles. Ha concedido también varios accésits dentro de la misma Sección.

En la Sección primera, el primer premio ha correspondido a la falla de la Gran Vía de Ramón y Cajal-Espartero, de don Vicente Luna, y el segundo, a la de las calles Félix Pizcueta-Cirilo Amorós, de don Pascual Carrasquer.

En la Sección segunda, el primer premio, a la falle de Pie de la Cruz-Don Juan de Villarrasa, del artista don Julián Puche.

En la Sección tercera A), el primer premio a la falla de la plaza Obispo Amigó-Cuenca, del artista señor Gallego.

En la Sección tercera B), a la falla de las calles Salvador-Trinitarios, de los hermanos Sánchez.

Los premios serán entregados hoy, en el Ayuntamiento, adonde acudirán las Comisiones falleras con sus bandas de música para recogerlos. (Cifra.)

QUINIENTAS LIBRAS EGIPCIAS PARA LA SUSCRIPCION DE RIBADELAGO

HAN SIDO DONADAS POR LA ASOCIACION DE LA MEDIA LUNA ROJA

La Asociación de la Media Luna Roja ha participado con la cantidad de 500 libras egipcias a la suscripción abierta en beneficio de los damnificados por la catástrofe de Ribadelago.

La citada cantidad ha sido girada, por intermedio de la Banca Misr, de El Cairo, a la Cruz Roja Española en Madrid.

DONATIVOS EN PALMA DE MALLORCA

PALMA DE MALLORCA.—Con destino a la suscripción pro damnificados de Ribadelago, las Mutualidades y Montepíos Laborales de esta provincia han entregado al Gobernador Civil y Jefe Provincial del Movimiento la cantidad de 23.750 pesetas. (Cifra.)

Concurso Nacional de Tunas Universitarias en Zaragoza

LAS AGRUPACIONES DE LOS DISTINTOS DISTRITOS SON ACOGIDAS CARIÑOSAMENTE EN LA CAPITAL ARAGONESA

ZARAGOZA. — Con gran brillantez comenzó ayer en Zaragoza el Concurso Nacional de Tunas Universitarias, organizado por el Departamento Nacional de Actividades Culturales del S. E. U. y patrocinado por el Ayuntamiento y la Diputación zaragozanos, con motivo del CL aniversario de los sitios de Zaragoza.

A las doce se inició el desfile de las Tunas participantes, que partiendo de la Ciudad Universitaria recorrieron entre aplausos y muestras de simpatía las calles de la ciudad, hasta llegar a la basílica del Pilar, donde hicieron la ofrenda de flores a la Virgen.

A continuación se dirigieron al Gobierno Civil, donde cumplimentaron a las autoridades.

Por la tarde, y en el Círculo Mercantil, iniciaron su actuación en el Concurso la Tuna del Distrito Universitario de Barcelona y de la Jefatura Provincial de Córdoba.

La Tuna barcelonesa interpretó en primer lugar el popular pasacalle "Carrascosa" y la canción de ronda "La noche perfumada", continuando con el pasodoble "Pepita Creus", de Pérez Chovis; la marcha "Bajo la doble águila", de Wágner; la fantasía de "La verbena de la Paloma", la serenata de "Katiuska" y el tradicional "Clavelitos". Su actuación, disciplinada y briosa, consigue arrancar grandes aplausos del público.

La actuación de la Tuna de Córdoba ha sido una de las más brillantes que se recuerdan en un certamen de este tipo. La Tuna cordobesa verdadera orquesta de Cámara, en la que figuraba algún instrumento no tradicional en estas agrupaciones, inició su actuación con "Aire andaluz núm. 2", de Lucena, y "Capricho andaluz", de Martínez Ruckrr. A continuación interpretó la composición de Medina "De la Andalucía", obra compuesta especialmente para ser presentada por la Tuna de Córdoba en este concurso. Continuó su maravillosa actuación con "Pepita Creus", "La Pavana", de Lucena, y la serenata "La Mezquita", de Medina. El público que abarrotaba el salón ovacionó largamente a ambas Tunas.

CREDITO DE UN MILLON A UNA COOPERATIVA DEL S. E. U. DE BARCELONA

BARCELONA. — El Delegado Provincial de Sindicatos, Gonzalo Marcos Chacón, ha verificado la entrega de un crédito por valor de un millón de pesetas a la Cooperativa universitaria "San Jorge", en el Hogar Universitario del S. E. U., acompañándole en el acto el Subjefe Nacional de la Obra Sindical de Cooperación, Navarro Villodre; Jefe Provincial de dicha Obra, camarada Riaza; Jefe del Distrito Universitario de Cataluña y Baleares, camarada Abad López, y otras personalidades.

El camarada Joaniquet expresó el agradecimiento de los cuatro mil socios de la Cooperativa y de todos los estudiantes encuadrados en el S. E. U. de Cataluña y Baleares, y el Subjefe Nacional de la Obra Sindical de Cooperación puso de relieve que la Organización Sindical abriga una inmensa esperanza en los estudiantes, futuros timoneles de la Patria.

El Delegado Provincial de Sindicatos expresó su satisfacción por apoyar, en nombre de la Organización Sindical, la labor del S. E. U. y destacó la desaparición de barreras clasistas entre obreros y estudiantes profesionales liberales y trabajadores, haciéndose la entrada en el ámbito universitario desde todos los estamentos sociales.

Los Alféreces Provisionales se concentrarán el primero de abril en el Valle de los Caídos

EL DIA ANTERIOR CELEBRARAN EN MADRID SU PRIMERA ASAMBLEA GENERAL

La Junta Nacional Provisional Organizadora de la Hermandad de Alféreces Provisionales, consecuente con los acuerdos tomados en la reciente I Asamblea Nacional de Presidentes Provinciales, celebrada en Madrid el día 22 del pasado mes de febrero, pone en conocimiento de todos los alféreces provisionales, de complemento, Milicias y asimilados combatientes de nuestra Cruzada lo siguiente:

El domingo día 22 de marzo actual se celebrarán en toda España Asambleas provinciales con objeto de

Ratificar el proyecto definitivo de Estatutos.

Elegir compromisarios para la I Asamblea general.

Preparar candidaturas para Junta Nacional.

El día 31 de este mes de marzo se celebrará en Madrid la I Asamblea General, en la que las provincias, representadas por sus presidentes y compromisarios, tratarán los siguientes asuntos:

— Aprobación de los Estatutos por los que se ha de regir la Hermandad.

— Elección de Junta Nacional.

Todos estos actos culminarán con la magna concentración del día primero de abril, XX aniversario de la Victoria, en el Valle de los Caídos de Cuelgamuros, que ese día se inaugurará por el Jefe del Estado y Caudillo de España, y a la que asistirán los antiguos alféreces provisionales en puesto destacado, celebrando después una comida de campaña.

En consecuencia, se ruega a todos los compañeros que aún no se hayan inscrito en las organizaciones provinciales, lo hagan a la mayor brevedad posible, a fin de poder participar en estos actos.

En las oficinas de las Hermandades en provincias se facilitarán datos sobre los diversos actos y en particular sobre la concentración del día primero, a la que acudirán los alféreces provisionales con el mayor entusiasmo.

FE, FRENTE A IDEALISMO

El comunismo, que es fundamentalmente una organización férreamente construida, una estrategia en la que hasta el más pequeño movimiento está previsto y calculado, elaboró la doctrina de la "coexistencia" hace casi treinta años. Veamos, si no, las palabras de Manuilsky en la III Internacional: "La burguesía debe ser adormecida, y para ello lanzaremos el más espectacular movimiento de paz". Esta afirmación nos la ha recordado ahora Teófilo de Andrade en un artículo publicado en "O Cruçeiro" de 16 de marzo de 1959 bajo el título "La hora del asalto final". La lectura de este trabajo y de otro original del padre Angel de Arin Ormazabal, S. J., que la revista "Hechos y Dichos" inserta en su número correspondiente al mes en curso, da pábulo a un breve comentario sobre un tema de tan viva actualidad como el de los permanentes esfuerzos del Kremlin por desarticular la unidad del mundo occidental. La pacífica ofensiva de Moscú constituye, sin duda, una de las principales armas del comunismo para conseguir sus propósitos de dominación universal. En más de una ocasión hemos destacado la actitud dinámica de la política soviética y el sentido absolutamente pasivo de la política occidental, determinada en la mayor parte de los casos por una cadena de reacciones ante la presencia de hechos consumados. Mientras los soviéticos lleven la iniciativa será muy difícil desarrollar una acción eficaz que permita a Occidente no perder más terreno. La táctica comunista del pacifismo se conjuga perfectamente con la táctica del ataque tangencial. Moscú no ataca de frente. Sus dos errores de Corea y Berlín los ha tomado muy en cuenta. Prefiere, por eso, plantear las batallas muy encubiertamente, asegurándose primero la complicidad de fuerzas e ideologías que luchan "en nombre propio". Tal es el caso de los nacionalismos, de los que Moscú está procurando sacar el máximo provecho. Ello es perfectamente coherente con otro punto de la estrategia comunista expuesto por Lenín: "La conquista de Europa se hará por Africa, porque cuando el mundo capitalista estuviese así cercado sólo restará dar el asalto final". Una rápida ojeada sobre el mapamundi nos mercatará inmediatamente del alcance de esta maniobra envolvente de la política soviética. La U. R. S. S. se ha convertido en el ente agresivo más formidable de todos los tiempos. En aras de esta idea agresiva ha volcado todo el esfuerzo de su ideología, su industria y su ciencia. La principal réplica del mundo occidental debe apoyarse, naturalmente, en el elemento más valioso de esta trilogía: el ideal. Frente a la descarada ofensiva de un grosero materialismo, urdido sobre un poderoso esquema doctrinal de indudable poder de fascinación, el mundo libre ha de esgrimir los formidables argumentos de un sistema ideológico transido, más que de idealismo, de fe religiosa.

Ayuntamiento de Madrid

LAS RAZONES DE NUESTRO OPTIMISMO

RESPUESTA A JAIME GUASP

Por Luis GOMEZ DE ARANDA

Respuesta a Jaime Guasp

Igualmente te agradezco, querido Jaime Guasp, el tono de tu carta, porque no sólo es cordial hacia mí, lo que sería simple fruto de tus indiscutibles amistad y cortesía, sino también generosa para los que con rigor mental y exigencias éticas venimos sirviendo unos principios esenciales, empeñados en perfeccionar su desarrollo y cumplimiento, a sabiendas de que el camino es de difícil y arduo recorrido. Nada más lejos de mí y de quienes sentimos de verdad este ideario, que un falso y rosado estilo panegírico. Esta insatisfacción, que no excluye el renocimiento de lo mucho que se hizo, es tan legítima y ortodoxa que nuestro Jefe Nacional nos recordaba el 29 de octubre último cómo las razones del Movimiento expresadas por José Antonio siguen perennes, pues «exactamente igual que entonces sentimos hoy la necesidad de nuestra transformación».

Deseo aclararte, desde luego, que si, como dices, tu insistencia no se debe a la reivindicación de ningún fuero de originalidad intelectual, menos aún existe por mi parte ánimo alguno de mezquino regateo. Por el contrario, siempre estoy dispuesto a reconocer de buena gana lo que en la exposición de tus ideas advierto de nuevo, sugestivo y brillante. Me he limitado a salir al paso de interpretaciones de nuestro ideario que no me parecen exactas ni convenientes. Y lo hago hoy por última vez, pues aunque este cambio de opiniones nuestro haya alcanzado cierta resonancia, su prolongación perdería todo interés periodístico, aparte de que si queremos aquilatar los conceptos con alguna responsabilidad no es este el lugar adecuado. Así, hay quien opina que empleamos términos anfibológicos, y sin duda tendrán razón, por nuestra necesidad de condensar el pensamiento y dar por supuestas muchas cosas sin explícito desarrollo. Otro nos reprocha no haber citado a Lorenzo von Stein, como si tú y yo viniésemos obligados a escribir al alimón un tratado entre artículo y artículo y como si en la parte coincidente de nuestro pensamiento no estuviese latiendo la creencia en el Estado como idea ética frente a la sociedad como sistema de sujeción de carácter fundamentalmente económico.

Tus mismos propósitos de que el Estado, sin ser más que un puro aparato formal, pueda dominar a la sociedad, requieren más explícita ilustración. Y quizá parezca también confusa esa idea tuya de las instituciones estatales «vaciadas de todo contenido social». Pero tal como yo lo interpreto, seguimos estando de acuerdo. El Estado, con un contenido ideológico —dices—. Conforme. El Estado con ideas, con fines que cumplir, como «instrumento al servicio de un destino histórico». Y así se justifica un Estado fuerte, que constituye la verdadera forma ordenadora de la sociedad nacional; y el que esté vaciado de todo contenido social determinado, lo entiendo no sólo en el sentido de que los titulares del poder político sean hombres no comprometidos socialmente, sino también con este otro alcance: Que el Estado no invada aquellas funciones propias de la sociedad. Garantía indispensable de la libertad es que el poder político esté puesto en manos distintas del poder económico. Que las manos que empuñan el atributo de la soberanía no sostengan a su vez las llaves del granero. En el comunismo se da la absoluta confusión de estos poderes, y por ello la máxima negación de la libertad. Pero también en el feudalismo del dinero se produce cierta absorción de poderes políticos por el poder económico, se sustituye el ejercicio de la autoridad del Estado en beneficio del bien común por la peor forma de coacción que es la que se dirige contra el estómago. La comparación con el feudalismo —feudalismo al derecho, no al revés— resulta acertada y no es sólo una metáfora. Característico del feudalismo era que el individuo estaba sometido a un vasallaje por el dominio del señor sobre la tierra, y, por tanto, venía vinculado a la comunidad política no directamente, como hombre, sino a través de una instancia políticoeconómica. En el mundo moderno la usurpación de poderes políticos por los grupos de presión puede quebrar esa neta separcaión entre la dominación económica y el mando de hombres libres, que fue la base del Estado moderno. Es el resultado que temía y contra el cual prevenía Montesquieu: «Que las riquezas particulares alcáncen fuerza de riqueza pública». Frente a cualquier pretensión oligárquica o monopolística es preciso que el Estado mantenga la dignidad de su soberanía. Sin entregarse a ningún grupo, ni clase, ni tampoco, claro está, a una rencorosa dictadura del proletariado. En las conversaciones entre Mendes France y Nenni, publicadas en «L'Express» del 25 de febrero, se sostiene que en Francia sólo bajo el Gobierno del Frente Popular se consiguió la dominación del poder político sobre las fuerzas económicas. Pero nosotros tenemos una experiencia muy distinta y buscamos por un camino menos torcido la dignidad y la soberanía del Estado.

Como ves, yo no quiero ocupar las fortalezas sociales, sino tan sólo hacerlas no agresivas; y ello sin mengua de la vitalidad y espontaneidad sociales, que como sindicalista he defendido siempre ardorosamente contra cualquier paternalismo.

También es chocante que después de habérsenos lanzado con tan mala intención todo aquello del «panteísmo estatal», tú, en cambio, nos digas que para nosotros el Estado no es más que simple puente de paso, algo para cruzar y no quedarse. No, tampoco es exacto que haya existido ningún menosprecio hacia las formas en un Movimiento que tenía una pretensión clásica y no romántica, inspirado por hombres de formación jurídica. Para nosotros tienen tanta importancia las instituciones que en ellas, en su vigor y arraigo popular, ciframos la continuidad de la Patria.

Pero ocurre que esas cosas que tú calificas como materiales —viviendas, sanidad, trabajo y cultura— y que para mí representan la realización de la Justicia, constituyen algo de vital necesidad para los españoles, y de ahí que nuestra preocupación haya «parecido» preferente hacia esos temas, que eran, además, los más aptos para lograr la movilización de la conciencia política del país. (Aparte de que todo serio proceso de institucionalización ha de ser más lento.)

El ejemplo que pones de Madrid me sigue sirviendo. También a mí me parecería formalmente preferible y desde luego más cómodo un Madrid oficial, reducido a la gran industria de su capitalidad. Pero en 1936 Madrid ya no era eso, y la guerra arrojó sobre nuestra ciudad la resaca de numerosas familias, en gran mayoría, como siempre, desheredadas. Recordarás el gravísimo problema. Había que darles vivienda y trabajo. Después siguió la bola de nieve. Para vencer esa inercia habrían hecho falta medidas que de seguro se hubieran calificado de dirigismo faraónico.

En fin, ya termino. También soy optimista y espero que con mejor fundamento que tú, pues ni siquiera sé cómo concibes la implantación y el éxito de tu política formal. Creo que son más sólidas las razones de nuestro prudente optimismo: Esa partitura que calificas de inspirada y hermosa y que, además, está abierta a nuevos aires que no disuenen de la línea melódica fundamental. Y unos hombres bien intencionados, decididos siempre a cuidar de los instrumentos, a afinarlos y sustituirlos si fuere preciso. Como te decía, una tarea colectiva a la que están convocados todos los españoles.

HOMENAJE DE LOS SINDICATOS AL GENERAL MENDEZ PARADA

PRESIDIO EL MINISTRO DE TRABAJO, QUE LE IMPUSO LA GRAN CRUZ DE LA ORDEN DE CISNEROS

A mediodía de ayer se celebró el homenaje que, organizado conjuntamente por los Sindicatos Provinciales de la Construcción, Vidrio y Cerámica de Madrid y Barcelona, secundados por los de todas las provincias españolas, se ofreció al que fue tantos años Jefe Nacional de dicho organismo, general don Pedro Méndez Parada. Junto al homenajeado ocuparon la presidencia el Ministro de Trabajo, camarada Sanz Orrio; Roque Pro, Inspector General de Sindicatos, que ostentaba la representación del Ministro Secretario y Delegado Nacional; Mariano Aniceto Galán, Vicesecretario Nacional de Obras Sindicales y Fernández Cela, Delegado Provincial de Sindicatos.

El Delegado Provincial destacó la personalidad del general Méndez Parada, recordando la estrecha colaboración que siempre había existido entre el homenajeado y él y la gran labor que realizó al frente del Sindicato Nacional, en que demostró su competencia y gran capacidad de trabajo.

Roque Pro, en nombre propio y en el del camarada Solís Ruiz, se unió al homenaje, destacando también las grandes dotes que adornan al señor Méndez Parada, y que tan fecunda repercusión tuvieron en su tarea al frente del Sindicato. Leyó el decreto de concesión de la Gran Cruz de la Orden de Cisneros que le ha sido concedida al general Méndez Parada y que el señor Sanz Orrio le impuso entre los aplausos de la concurrencia.

El homenajeado, con sencillas y emocionadas palabras, dio las gracias al Ministro por su asistencia, así como a los organizadores del agasajo, afirmando que de todas las cualidades a que los oradores habían aludido la única que de verdad podía aceptar es la de haber sido un hombre de buena voluntad. Se ofreció a todos como amigo leal y sincero.

Al terminar el general Méndez Parada escuchó una gran ovación de los asistentes.

ORDENACION DE LAS INVERSIONES Y COMERCIO EXTERIOR

Hay una nota insistente, tenaz, dijérase que obsesiva, a lo largo y lo ancho del Programa Nacional de Ordenación de las Inversiones: el comercio exterior. En el capítulo I se dice: «Existen en España una serie de actividades productivas que presentan posibilidades manifiestas de expansión en el mercado exterior, las cuales no deben desaprovecharse por falta de medios reales o financieros. De ahí la necesidad de encauzar hacia estas actividades las inversiones. Ahora bien; es obvio que la efectividad de estas inversiones dependerá, en gran parte, de la adopción de las medidas adecuadas de política comercial exterior».

Este criterio es coincidente con el de los sectores económicos privados. En efecto, los representantes del comercio, la industria y las finanzas en el seno del Consejo Económico Sindical se pronunciaron en la Declaración de Principios sobre el ingreso de España en el bloque de integración económica de Europa, de esta forma: "Entre las primeras y más urgentes medidas están las concernientes a nuestras relaciones comerciales con el exterior, cuya insuficiencia constituye una limitación decisiva para la economía española.» Quiere decirse que entre el Programa Nacional de Ordenación de las Inversiones y el sector empresarial existe una opinión acorde. Es de suponer, por tanto, que la iniciativa privada, si es fiel a sus propios pronunciamientos formales, habrá de aplicarse de inmediato a cohonestar su actividad con los criterios de selección y los objetivos del Programa. O sea, a dirigir su capacidad de ahorro en las direcciones señaladas por el Programa, respetando fielmente la graduación del interés nacional fijada por el mismo. Y también a plantearse con rigor el problema vital de los costos y de los márgenes de beneficio, para situar los productos en la línea de precios internacionales. Si es imprescindible que la política comercial se proponga unas rectificaciones y unos ajustes que favorezcan y exalten nuestra producción hacia los mercados exteriores, todo ello resultaría inútil cuando a la postre en el caso de que la iniciativa pública privada no respondieran a idénticos imperativos y cargaran con el margen de esfuerzo que corresponde. Ha de exigirse de la política comercial exterior una puesta a punto y, consecuentemente, la adopción de las medidas imprescindibles para favorecer los intercambios en la forma más conveniente. Pero una política comercial exterior será a la postre infecunda, por muy lógica y eficaz que resulte su programación, en el caso de que la actividad pública y la iniciativa privada no respondan a sus formulaciones y prefieran, como ha sido costumbre generalizada en España, la anarquía y la constante subversión de la disciplina que exige cualquier tipo de ordenamiento económico.

Como ya señalaba al comienzo, el Programa Nacional de Ordenación de las Inversiones es machaconamente insistente en este punto del comercio exterior. En el capítulo II se reitera que «existe una íntima relación entre el volumen del comercio exterior y nuestras posibilidades de desarrollo económico. Ello obliga a considerar la expansión de nuestro comercio exterior como un objetivo intermedio esencial». Más adelante, en la sección dedicada a enumerar los criterios de selección de las inversiones, precisa como primer criterio el de la cuantía de las exportaciones por unidad de importación; como segundo, la preferencia por las actividades económicas que exigen menores importaciones; como tercero, la sustitución de importaciones. De ahí nace ya, claramente prefigurado, un orden de preferencias que al ahorro privado conviene mucho tener presente si, como es de suponer, el Programa Nacional de Ordenación de las Inversiones viene respaldado en su ejecución por la puntual y fiel actividad de los órganos de la Administración y por las asistencias marginales a que me he referido en comentarios anteriores. Cosa, por otra parte, presumible, al margen ya de principios lógicos de coordinación, puesto que el Programa ha sido grandemente acogedor respecto de los programas particulares de dichos órganos.

Al tratar, en el capítulo III, de los programas de desarrollo e inversión por sectores, se consignan tres objetivos en el sector agrícola: aumento de las exportaciones del sector, impulsando la producción de aquellos artículos que vienen siendo objeto de tradicional comercio exterior; sustitución de aquellas importaciones de alimentos y materias primas que actualmente pesan sobre nuestra balanza de pagos y que pueden producirse a precios adecuados en el interior; aumento de las producciones para poder atender el creciente consumo interior. Los dos objetivos señalados, en orden a la primacía de las inversiones en el sector industrial, son: aumento de la producción de energía y materias primas básicas; desarrollo de aquellas otras industrias que puedan incrementar sus exportaciones.

El Programa es muy explícito en la señalización de los frentes y actividades de la producción considerados de mayor interés, dentro de cada uno de los sectores, respecto del comercio exterior, tanto en lo que se refiere a las exportaciones como a las importaciones. En este último aspecto, pronósticos y previsiones están singularmente pormenorizados. Creo, sinceramente, que en ningún otro aspecto ha sido el Programa más concreto y exhaustivo. Acaso porque en este frente la posibilidad informativa ha resultado más accesible y puntual. Los anexos al Programa, en efecto, constituyen, en materia de comercio exterior, una documentación bastante completa, cuyo análisis objetivo permite aclaraciones muy convenientes en orden al desarrollo y fluctuaciones reales de nuestra política comercial exterior y de la estructura cierta de nuestra balanza de pagos en los últimos veinte años. Vemos así, por ejemplo, cómo el año de 1956 es el que ofrece un panorama rígido de desequilibrio, que se traduce, para 1957, en la mayor alza de precios registrada en España después de las de los años 50 y 51.

Después de lo dicho anteriormente, parece aconsejable concluir con uno de los párrafos finales del Programa Nacional de Ordenación de las Inversiones: «El incremento de nuestro comercio exterior no depende sólo de la política de inversiones que se siga en relación con este sector. A corto plazo son necesarias una serie de medidas de política comercial exterior que, por hallarse íntimamente ligadas con problemas internos, habrán de articularse con el plan de estabilidad económicas. La contradicción merece la pena de ser meditada.

Ismael MEDINA

Ayuntamiento de Madrid

Los planes provinciales de desarrollo económico, importante cometido de los Sindicatos

España deberá plantearse como meta de su política económica un programa de desarrollo equilibrado

HA QUEDADO CONSTITUIDO EL CONSEJO ECONOMICO SINDICAL DE LA CORUÑA

LA CORUÑA (De nuestro corresponsal.) La constitución del Pleno del Consejo Económico Sindical de La Coruña atrajo hasta la capital del Noroeste a varias personalidades madrileñas. Entre ellas, el Secretario del Consejo Económico Nacional, camarada Ramón Hermida, y el Vicesecretario Nacional de Ordenación Económica, camarada Mariano Rojas.

Hemos mantenido una entrevista con el camarada Hermida, personalidad en el mundo económico español y profundo conocedor de los problemas que nuestro país tiene planteados en este principalísimo aspecto de su vida. El ha participado en todos los estudios que se han hecho a través de la Organización Sindical, y especialmente en los más recientes, relativos a la incorporación de España al Mercado Común Europeo.

—¿Puedes explicarnos el alcance de los Consejos Económicos Sindicales?—le preguntamos.

—Lo haré con un poco de detalle. El problema fundamental de España, en la actualidad, es su desarrollo económico, como cambio de la estructura social y general, para transformarse en otra superior, sobre la base de un estudio superior de la renta. Todos los países occidentales tienen planes de desarrollo económico, que han venido elaborando con técnicos, ayudados por Asociaciones patronales y obreras.

—¿En qué situación está España en este aspecto?

—En este primer estadio es muco más favorable, puesto que a través de la Organización Sindical, que agrupa a los sectores económicos y sociales, puede llevarse a cabo un programa equilibrado más realista.

—¿A qué tiende ese programa?

—Tiene como finalidad fundamental aumentar el bienestar de todos, y por ello los planes deberán ser elaborados por todas las fuerzas económicas y sociales.

—¿Cómo se iniciaron estas actividades?

—El Consejo Nacional celebró su IX Pleno en diciembre de 1957 y planteó las directrices fundamentales de este programa de desarrollo económico. En aquel Pleno intervinieron más de ochocientos consejeros de todos los sectores de la producción y las ponencias que de él salieron fueron aprobadas por el total de las representaciones económicas españolas. Partiendo de este punto, el Consejo Económico Nacional está estudiando un desarrollo económico de orden provincial o regional.

—¿Qué se ha hecho en este aspecto?

—En los momentos actuales están publicados tres de estos planes, pertenecientes a Albacete, Las Palmas y Tenerife. Es inminente la aparición del de Asturias. En proceso de elaboración avanzada se encuentran los de Toledo, Castellón, León, Valladolid, Alicante, Segovia y la Rioja, y se han comenzado los de Murcia y Guadalajara. Se espera que entre 1959 y 1960 pueda llegarse al estudio total de las provincias españolas, siguiendo aquellas directrices del IX Pleno mencionado.

—¿Otros países han hecho algo similar?

—España es el segundo que lleva a cabo este tipo de estudios en el ámbito provincial y nacional. Italia ya lo ha hecho con Sicilia y Cerdeña, de acuerdo con su «Plan Vanoni», de orden general.

—¿Puedes decirnos algo del Mercado Común Europeo y de la situación española ante él?

—Con mucho gusto. La Organización Sindical, a través de su Consejo Económico, desde el primer momento de la aparición de la Pequeña Europa, se puso a estudiar las posibilidades de incorporación española a ese grupo de seis países. Como resultado de tales estudios y de la intervención de más de ochenta empresarios, nació la declaración de principios publicada el 21 de febrero pasado.

¿Tiene mucha importancia para nosotros este asunto?

—Para España, el problema del Mercado Común y de la Integración Económica Europea es de fundamental importancia, puesto que el sesenta por ciento de nuestras exportaciones van a los países que lo forman. La economía española no puede plantearse de inmediato la entrada con todas las obligaciones que implica. Buena prueba es que Italia, con un nivel de renta más alto, ha tenido que pedir protocolos adicionales y atemperar los plazos.

—¿Sería ése el caso de España?

—El caso español sería todavía más especial, puesto que nuestra Patria no recibió la ayuda exterior en cantidades tan apreciables como el resto de la Europa occidental. Y mientras otros países no tenían que hacer frente a las grandes inversiones de capital social, como transportes, por ejemplo, nosotros, sí. Nosotros nos encontramos con la precisión de unas necesidades industriales que crearan los puestos de trabajo para los españoles que venían a incorporarse a la vida activa.

—¿Qué nos queda que hacer, pues, para lograr esas metas?

—Para que España pueda integrarse en la Comunidad Europea deberá plantearse de inmediato, y como meta de su política económica, un programa de desarrollo equilibrado. Este es el fin fundamental que el Consejo Económico Sindical tiene planteado.

—Al que debemos desearle mucha fortuna.

BORGONOVO

¡Mañana es fiesta!

Haga sus fotos y no olvide que nuestros trabajos de laboratorio son excepcionales

ESTABLECIMIENTOS DIAZ

Sucursal Goya, 38 T. 362797

Carmen, 15 T. 311305

"El Hogar del Aficionado"

Proyecto para canalizar ochocientos metros del Bernesga en León

LA SUPERFICIE GANADA AL RIO PODRIA SER DESTINADA A LA CONSTRUCCION DE VIVIENDAS

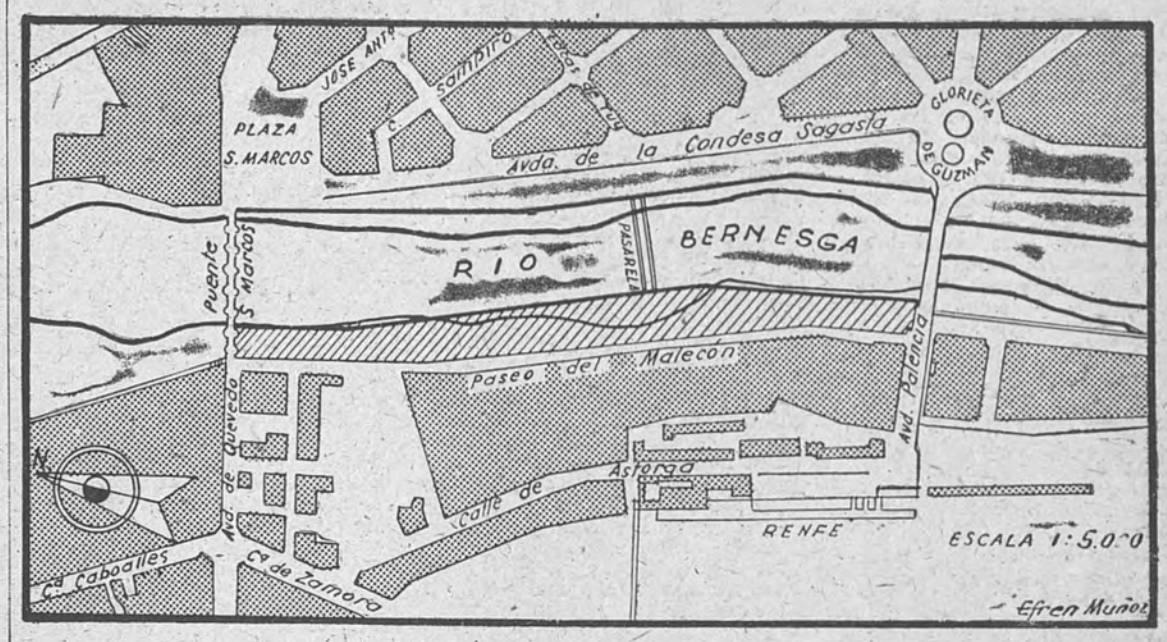

LEON (De nuestro corresponsal.) — *El Ayuntamiento se propone rescatar del río Bernesga tierras en una extensión de ochocientos metros en longitud por cincuenta de ancho. Un buen montón de miles de metros cuadrados sobre los que, de seguir adelante el proyecto municipal, se asentarían centenares de viviendas.*

Por el momento, y según acuerdo adoptado en el último Pleno municipal, se han iniciado las gestiones para obtener los correspondientes permisos del Ministerio de Obras Públicas y de la Confederación Hidrográfica del Duero.

EL ENSANCHE DEL PUENTE DE SAN MARCOS

El río Bernesba, a su paso por la ciudad, que divide en dos partes, está canalizado, con la única excepción de estos ochocientos metros, que se encuentran entre los puentes de la Estación y de San Marcos, y que son precisamente el lugar elegido para «alinear» el río. En el proyecto, mental aún, figura el propósito de construir el muro de contención en esta zona y así dejar totalmente canalizadas las aguas, al mismo tiempo que se llevaría a cabo una de las obras de que tan necesitada está la ciudad: el ensanche del puente de San Marcos, catalogado como monumento nacional. Por este puente discurre todo el tráfico procedente de Galicia y parte de Salamanca y Zamora. Su angostura convierte en peligroso el paso de los peatones que se ven obligados a transitar por él.

Entre los puentes que ahora son medios de enlace entre estas dos partes de la ciudad se construiría también una pasarela que prestaría sus buenos servicios a los muchos vecinos de la margen derecha del río, que a diario han de desplazarse al centro de la capital.

UTILIDAD Y ESTETICA

Con ser muchas las ventajas que saltan a la vista ante este proyecto del Ayuntamiento leonés, las razones principales las encontramos nosotros en dos puntos de vista: uno estético y otro utilitario. El utilitario, representado en la construcción del muro, edificación sobre el terreno ganado y ensanche del puente de San Marcos. Desde el punto de vista estético la ciudad adquiriría, por esta parte, una nueva y bella perspectiva.

Con la realización del proyecto se da un nuevo paso para el acercamiento del barrio de la Vega, separado por el río Bernesga con el grueso de la ciudad. Se acortarían distancias y quién sabe si algún día se pensará también en cubrir esta zona del río, cuyo caudal ha descendido notablemente desde hace varios años.

En el gráfico, la parte rayada indica las tierras que se rescatarían del río.

Angel RIOS

EXPOSICION DE MUESTRAS DEL PUEBLO DE VEGAVIANA EN EL ATENEO DE MADRID

FUE INAUGURADA POR EL MINISTRO DE AGRICULTURA, A QUIEN ACOMPAÑABAN ALTOS CARGOS DEL DEPARTAMENTO

En la sala de Santa Catalina, del Ateneo de Madrid, tuvo lugar la inauguración de la Exposición de muestras del pueblo de Vegaviana (Cáceres), del Instituto Nacional de Colonización.

Presidió el acto inaugural don Cirilo Cánovas, Ministro de Agricultura, precediendo unas palabras de don Alejandro de la Sota, quien destacó que «Vegaviana es un pueblo de los que construye el Instituto Nacional de Colonización; es un pueblo que proyectó y construyó, como todos los demás, para un fin concreto, tan concreto como es el de habitarlo. Es un acto, cabe decir, de todos los días. Cuando algo que hacemos todos los días, cumpliendo normal y seriamente un trabajo, merece la exaltación, es hecho destacable. Es grande y seria la labor por Colonización realizada, y hablo solamente de pueblos, no sé hacerlo de más. El sedentarismo español hace que sea en parte desconocida; justifica también por esto la Exposición de Vegaviana».

Asistieron al acto numerosas personalidades, entre las que se encontraban el señor Pardo Canalís, Subsecretario del Ministerio de Agricultura; don Vicente Rodríguez Casado, director general de Información; don Alejandro Torrejón, director general de Colonización; subdirector del Instituto Nacional de Colonización; subdirector de No-Do y numerosos críticos y personalidades de las artes y las letras.

Diez nuevos títulos de explotación agraria familiar en Orense

ORENSE. — La Jefatura Agronómica de esta provincia convoca un nuevo concurso para la concesión de títulos de Explotación Agraria Familiar Protegida. Son diez los títulos que se concederán en esta convocatoria, los cuales elevarán a veinte las Explotaciones Familiares Protegidas que hay en Orense. En las diez ya existentes se han invertido en mejoras de toda índole más de seis millones de pesetas.

El interés entre los agricultores por conseguir los beneficios que la obtención de estos títulos reporta es grande y se reflejó en el primer concurso, al que se presentaron más de veinte solicitudes. Al ahora convocado se espera acuda un número más elevado de agricultores.

Las Explotaciones Agrarias Familiares se convierten en cada Municipio en avanzadas de los modernos métodos técnicos del trabajo agrícola, para vencer el rutinarismo, que en muchas comarcas tiene muy atrasada a la agricultura. Las explotaciones funcionan bajo la dirección de técnicos del Ministerio de Agricultura que realizan los proyectos y estudios técnicos necesarios. (Cifra.)

Ayuntamiento de Madrid

UNA POLITICA MUNICIPAL QUE FAVORECE EL DESARROLLO INDUSTRIAL EN BARCELONA

HABILITACION DE NUEVAS ZONAS FABRILES CON ARREGLO AL PLAN DE ORDENACION DE LA CIUDAD Y SU ZONA DE INFLUENCIA

BARCELONA (De nuestro corresponsal.—Transmisión directa).—La vitalísima necesidad de contribuir desde la esfera propia del Ayuntamiento de Barcelona a que resulte prácticamente efectiva la zonificación industrial prevista en el plan de ordenación de la ciudad y su zona de influencia, elevado a la categoría de ley con fecha 3 de diciembre de 1953, ha sido la causa determinante de que el Alcalde, don José María de Porcioles, al proceder muy recientemente a la reorganización del Consistorio, haya asignado esta misión, como quehacer principal, a la Tenencia de Alcaldía delegada de Servicios Municipales encomendada a don Manuel Borrás París que durante cuatro años ha llevado adelante una importante labor como teniente de alcalde delegado de Abastos y que en su calidad de ingeniero industrial conoce a fondo los problemas de la indicada naturaleza, sobre los cuales nos ha manifestado lo siguiente:

—Desde luego resulta excelente la política de desarrollo urbanístico que el Ayuntamiento viene realizando para ordenar adecuadamente el enorme crecimiento de la ciudad, embelleciéndola notablemente al mismo tiempo y, sobre todo, cooperando con positiva eficacia a resolver el fundamentalísimo problema de la vivienda, mas no por esto podemos olvidar la también ineludible exigencia de facilitar análogamente el desarrollo industrial, que es la vida misma de Barcelona. Las tres zonas fabriles de San Andrés, Pueblo Nuevo y Sans necesitan cierta expansión, por nuevos terrenos, y ello requiere igualmente contar en ellos con los servicios indispensables; de ahí que a esta Tenencia de Alcaldía le haya sido encargado también cuanto se refiere a los de agua, gas y electricidad en orden a la finalidad de referencia.

INSUFICIENCIA DEL TERMINO MUNICIPAL

—Pero, el Plan de Ordenación, ¿no prevé también la creación de nuevas zonas industriales, por ejemplo, entre Sardañola y Ripollet y en los terrenos de Hospitalet cercanos a la zona franca?

—Así, en efecto; pero esos emplazamientos ya no corresponden propiamente a Barcelona, aunque se hallen comprendidos en su zona de influencia.

—Entonces, ¿Se plantea también en cuanto a esto el problema de la insuficiencia del término municipal?

—Evidentemente. Por eso habrá que ir a la necesaria coordinación de los Municipios respectivos.

—Sin absorciones, desde luego.

—Claro está que sin absorciones, en las que nadie piensa, por la sencilla y poderosa razón de que no convendrían absolutamente a nadie. Pero sí cabe, y resulta convenientísima para todos, esa colaboración ya iniciada con el Ayuntamiento de Hospitalet, cuyo Alcalde, doctor Solanich, ha emprendido una inteligente política llamada a incrementar muy considerablemente en breve plazo la ya enorme importancia industrial de la floreciente ciudad limítrofe, tan unida a Barcelona, que urbanísticamente no se advierte solución de continuidad entre una y otra.

—¿No es precisamente en terrenos de Hospitalet donde podrá ser situada la gran unidad de abastecimiento, con un amplísimo mercado central de frutas y verduras y un nuevo matadero, proyectada por usted siendo teniente de alcalde delegado de Abastos?

—Efectivamente, y es por ahí por donde ha comenzado la aludida colaboración entre el Ayuntamiento de Hospitalet y el de Barcelona. Por lo demás, el Alcalde ha querido que continúe a mi cargo la preparación de esa futura gran unidad de Abastecimiento, para la cual contaremos también con la importantísima colaboración del I. N. I., concretada en las modernas instalaciones frigoríficas que habrá de necesitar.

—¿Hay fórmula financiera para llevar adelante ese Plan?

—La hay, desde luego y podremos realizarlo en pocos años.

Y con tan esperanzadoras palabras dejamos a don Manuel Borrás París nuevamente entregado a la misión propia de su nueva Tenencia de Alcaldía, de vitalísimo alcance para el porvenir de Barcelona.

LA LUNA TIENE UN CRATER CON EL NOMBRE DE JOSE MARIA MILLAS

Al difundirse la noticia de que el Premio «March» había sido concedido al ilustre catedrático de Hebreo y Arabe de la Universidad barcelonesa, don José María Millás Vallicrosa, fueron numerosísimas las llamadas telefónicas para felicitarle y también acudieron a su domicilio con la misma grata finalidad muchas figuras de la ciencia, las artes y las letras de la ciudad que querían testimoniarle personalmente su satisfacción por el merecidísimo triunfo, que viene a recompensar toda una vida de intensa y atenta investigación en aras de la ciencia española. El señor Millás Vallicrosa, que goza de sólido prestigio y de múltiples simpatías, es un hombre de franca y sencilla acogida para todo el mundo.

Antes de seguir adelante con esta rápida entrevista daremos algunos detalles para, a grandes rasgos, trazar las líneas fundamentales de la señera personalidad científica del profesor Millás. El sabio catedrático Premio «March» ha sido objeto de numerosos e importantes homenajes como reconocimiento a una labor de investigación tan extensa como meritoria. Son notables sus trabajos sobre historia de los astrónomos españoles, especialmente con referencia a los árabes y judíos. Hace algunos años eminentes astrónomos extranjeros, admiradores de estas fecundas investigaciones del profesor Millás, acordaron dar su nombre a un cráter de la Luna. Y el «cráter Millás» aparece en la tercera edición del mapa lunar de H. P. Wilkins. Cuando la Luna está ya casi al alcance de la mano y la bombardean los satélites artificiales, es singular que nuestro insigne investigador tenga por allí una propiedad, que nadie se atreverá a disputarle, en mérito a su indudable derecho de propiedad.

Bromas aparte, el profesor Millás, cuya tarea científica es conocida y profundamente admirada en el extranjero, ha sido designado por unanimidad presidente del IX Congreso Internacional de Historia de las Ciencias, que en los primeros días del próximo mes de septiembre se celebrará en Madrid y en Barcelona.

El profesor Millás ha formado una excelente escuela de investigadores. Alumnos suyos son el padre Díez Macho, catedrático de Lengua y Literatura Rabínicas de la Universidad de Barcelona; el profesor Romano, investigador notable de la historia de los judíos españoles; el profesor Vernet Ginés, docto en ciencias arábigas, y el profesor Arribas Palau, director adjunto del Instituto Muley El Hassán, de Tetuán.

Nuestra charla con el profesor Millás es breve. No queremos abusar de su amabilidad. Nos dice que el Premio «March» le permitirá intensificar sus trabajos de investigación y contribuir así, en la medida de sus fuerzas, al esplendor de la ciencia española, a la que dedicó desde muy joven y sin regateos su vida y su trabajo.

Fernando VAZQUEZ-PRADA

En la LOTERIA 19, de MONTERA, 33 (Pasaje)

ESTA EL MEJOR REGALO PARA EL DIA 19

LA ILUSION DEL PADRE: «MILLONES»

PRUEBE SU SUERTE EN LA ADMINISTRACION NUMERO 19 COMPRANDO PARA EL DIA DE SAN JOSE UN BILLETE

LA LOTERIA 19, DE MONTERA, 33

REMITE A PROVINCIAS, PREVIO IMPORTE Y GASTOS DE ENVIO

NO CONTRA REEMBOLSO

JUNTA LIQUIDADORA DE MATERIAL DEL MINISTERIO DEL AIRE

Delegación Regional en la Maestranza Aérea de Madrid

SUBASTAS

Se celebrarán en esta Maestranza los días 3, 7, 10 y 14 de abril próximo, a las diez horas, y comprenden material inútil de automóviles y diverso.

Detalles en Junta Liquidadora del Ministerio del Aire y en esta Maestranza.

Cuatro Vientos, 16 de marzo de 1959. — El Capitán Secretario, Eduardo Bryant Alba.

En Zumárraga y Villarreal de Urrechu se celebró la fiesta de los Mártires de la Tradición

PRONUNCIO UN DISCURSO EL GOBERNADOR CIVIL Y JEFE PROVINCIAL DE GUIPUZCOA

S. Sebastián (Por teléfono. De nuestro corresponsal.) *La fiesta de los Mártires de la Tradición, celebrada el domingo en Zumárraga y Villarreal de Urrechu, congregó a más de tres mil personas llegadas de todos los rincones no ya de la provincia solamente, sino de la región entera, confundiéndose en la hermandad del recuerdo, de la fidelidad y de la lealtad los antiguos Tercios vasco-navarros. Allí estaban los veteranos de la Cruzada y los veteranos supervivientes de la última guerra civil del siglo XIX, a quienes, en homenaje cordial, se entregaron placas conmemorativas.*

Después de oír misa, se celebró un acto en el que el Jefe Provincial, camarada José María del Moral, hizo entrega de subvenciones diversas, concedidas por la Obra Social del Movimiento, a numerosos Municipios. Al final el Jefe Provincial y Gobernador Civil pronunció un cálido discurso, que fue seguido con intensa atención por los asistentes, del que entresacamos el siguiente párrafo, valorado no sólo por su contenido, sino también por la adhesión que motivó aquella Asamblea ferviente y voluntaria, multitudinaria y a la vez de gran importancia representativa:

PALABRAS DEL JEFE PROVINCIAL

Dijo así el Jefe Provincial:

«En circunstancias tantas veces adversas, en un ambiente de lamentables odios partidistas que hoy, desde la paz que disfrutamos, se nos hace difícil valorar en su justa medida, estos hombres ejemplares supieron mantener enhiesta la bandera de unas creencias y de una fe religiosa, de un catolicismo militante sin figuras, activo y viril, tantas veces sometido a los más varios ataques del sectarismo. Supieron, frente a peleidades suicidas de rotura y escisión, defender la comunidad de destino en los hombres y en las tierras de España como un legado de la Historia que exigía fidelidad a muerte, partiendo precisamente del amor y orgullo de los intrínsecos y peculiares valores de su estirpe y solar, siempre actuantes, permanentemente potenciados en la indeclinable unidad de la Patria. Supieron proclamar y defender, frente a sistemas políticos de corte extranjero (inorgánicos, liberales o clasistas) la cristiana, tradicional doctrina de un orden representativo, jerárquico, comunitario y popular que respondiese a las más puras esencias del modo de ser español. Supieron, frente al abstracto concepto de una libertad individualista teórica y especulativa, y por ello, sin raíces ni vida, que sólo producía frutos de escepticismo en lo moral y de opresión y libertinaje en lo político, defender las conquistas cristianas y tradicionales, las libertades del hombre como persona, de la familia, del Municipio, de la región, del Sindicato, de todas las Asociaciones de tipo natural, de cuya conjunción y armonía surge la garantía de un orden real y dinámico, abierto y progresivo, justo y estable.»

HOMENAJE A IPARRAGUIRRE

Seguidamente se depositó una corona de laurel ante el monumento a Iparraguirre el bardo vascongado y tradicionalista, mientras la banda de «chistularis» interpretaba su obra más famosa: el «Guernikako arbola». Después, la banda de música tocó el Himno Nacional.

Al final se celebró una comida a la que asistieron setecientos comensales, en la que culminaron el ambiente magnífico y el elevado tono de la jornada.

A. C.

Cupo de mil quinientas viviendas subvencionadas en Castellón

LA COMISION PROVINCIAL HA APROBADO EXPEDIENTES DE ESTE TIPO DE VIVIENDAS CON UN TOTAL DE DOSCIENTAS VEINTE

CASTELLON DE LA PLANA.—Un cupo de 1.550 viviendas subvencionadas se ha fijado a la provincia por el Ministerio del ramo. De ellas 387 corresponden al Grupo B, y las restantes, al tipo A. De esta concesión se ha dado cuenta a la Comisión Provincial de la Vivienda, cuyo organismo ha aprobado además sesenta expedientes de viviendas subvencionadas, con un total de 220. (Cifra.)

OCHOCIENTAS NUEVAS VIVIENDAS EN MURCIA

MURCIA.—Ochocientas nuevas viviendas ha concedido a la provincia el Instituto Nacional de la Vivienda, según ha manifestado el Secretario de la Obra Sindical Cooperación en la reunión que ha celebrado con los jefes de la Cooperativa de Viviendas. (Cifra.)

ABASTECIMIENTO DE AGUA A LA RESIDENCIA FAMILIAR "GENERAL MOSCARDO"

ORENSE.—La residencia familiar «General Moscardó», de Educación y Descanso, construida en Carballino e inaugurada en el pasado verano, va a ser objeto de obras que completarán todas sus instalaciones y la dotarán de abastecimiento de agua.

A tal efecto, la Delegación Nacional de Sindicatos ha concedido una consignación de 1.700.000 pesetas.

Las citadas obras incluyen también la urbanización de los accesos y del contorno de la residencia, cuya capacidad es de más de 300 personas. (Cifra.)

NUEVAS INSTALACIONES TELEFONICAS EN ASTURIAS

OVIEDO.—Ha sido inaugurado el servicio telefónico en once pueblos del concejo de Pravia, instalaciones que fueron costeadas por el Ayuntamiento y las parroquias beneficiadas.

Presidió el Gobernador Civil y Jefe Provincial del Movimiento, camarada Peña Royo, acompañado de otras jerarquías. (Cifra.)

Ayuntamiento de Madrid

Estados Unidos no discutirá nunca bajo la coacción de un ultimátum

MOCION PARA AUMENTAR EN CUATROCIENTOS MILLONES DE DOLARES LA AYUDA MILITAR NORTEAMERICANA

SE DESTINARIA PRINCIPALMENTE A FORTALECER LA POTENCIALIDAD BELICA DE LA O. T. A. N.

"Francia continúa estrechamente unida a la Alianza Atlántica", afirma Debré

WASHINGTON.—Una Comisión Presidencial Especial ha recomendado un aumento de 400 millones de dólares en el presupuesto de ayuda militar del Presidente Eisenhower, principalmente para contar con proyectiles intermedios, aviones modernos y otras armas avanzadas para los aliados del Tratado del Atlántico Norte.

La Comisión, presidida por William H. Draper, Jr., también ha dicho que las proposiciones de ayuda económica del Presidente «son las mínimas necesarias» y ha sugerido que la parte de empréstito de este programa se aumente en 300 millones de dólares anuales en el ejercicio económico que empezará el 1 de julio de 1960.

En contra del Congreso

Estas recomendaciones han sido entregadas a Eisenhower por la Comisión, integrada por diez personas que han sido altos funcionarios del Gobierno y militares retirados.

Esto es contrario al movimiento originado en el Congreso para reducir el presupuesto de ayuda extranjera solicitado por el Presidente, por un importe de 3.929 millones de dólares.

Draper declaró en una conferencia de Prensa que Eisenhower ha prometido que los organismos de la Administración comenzarán a trabajar inmediatamente sobre las recomendaciones de la Comisión, con vistas a una posible revisión del presupuesto de ayuda extranjera.

La Comisión, formada por representantes de los dos partidos, dice que los Estados Unidos pueden permitirse cualquier programa de ayuda mutua que sea necesario, pero no pueden cargar con el coste y los riesgos de abandonar o reducir mucho el programa de ayuda.

«Mantener el actual nivel de la asignación de ayuda militar—añade la Comisión—equivaldría a una retirada estratégica.»

Poniendo de relieve que el aumento en la ayuda militar no debe hacerse a expensas de la ayuda económica, la Comisión dice que las reducciones materiales (en ayuda económica) podrían llevar a los Estados Unidos a una situación militar desproporcionada y con ello hacerse más efectiva la ofensiva económica comunista.

Necesidad del programa de seguridad mutua

La Comisión ha pedido la aceptación por parte del Congreso y el Gobierno del programa de ayuda de seguridad mutua, por tratarse de una necesidad. En el informe no se emplea la palabra «permanente»; pero el demócrata Webb dijo que el programa debe mantenerse sobre una base de largo plazo y aceptarse como parte de «lo que tenemos que hacer en apoyo de nuestra coalición del mundo libre».

Draper citó las victorias aéreas de los nacionalistas chinos sobre las fuerzas aéreas comunistas chinas alrededor de Quemoy el pasado otoño, como demostración de que la ayuda militar permite a los aliados de los Estados Unidos hacer frente a pequeñas amenazas de guerra, con lo cual Norteamérica no necesita ir a la guerra.

Una importante parte de la ayuda en equipo y dinero es para la República de Corea, que Draper describió como defensora de la línea de frente contra una posible agresión comunista. «Los comunistas chinos—añadió—se encuentran al otro lado del río Yalu, pero pueden volver en el plazo de una semana, y la situación es amenazadora o podría serlo.» (Efe.)

Si Krustchev no malogra la posibilidad el próximo verano habrá "Conferencia cumbre"

ANTES, NO OBSTANTE, LA REUNION DE MINISTROS DEL EXTERIOR HABRA DE "DESBROZAR EL CAMINO"

NUEVA YORK (*Crónica cablegráfica de nuestro corresponsal.*) — Por fin este verano habrá «conferencia en la cumbre» de jefes de Gobierno..., si de aquí a entonces Krustchev no malogra semejante probabilidad con alguna nueva intemperancia inadmisible, según declaró anoche el Presidente Eisenhower en su mensaje a la nación norteamericana y al mundo. No obstante, los Estados Unidos exigen previamente una reunión de ministros de Asuntos Exteriores, propuesta que en principio ya aceptó Rusia; reunión que debe desbrozar el camino para un posible acuerdo sobre la cuestión alemana, toda la cuestión alemana, desde el futuro régimen de Berlín a la reunificación libre de las dos zonas de aquella nación, proyecto a encuadrar en un plan de desarme o neutralización atómica de tales territorios, a fin de que se garantice la futura tranquilidad de Europa.

Enérgicamente Eisenhower subrayó de nuevo que los Estados Unidos no están dispuestos a ceder ni una pulgada en sus derechos y responsabilidades sobre Berlín ni a comprar la paz desamparando a dos millones de berlineses libres, ni a permitir que Rusia se burle de sus obligaciones internacionales... En resumen, el Presidente Eisenhower, afirmando que los Estados Unidos no discutirán nunca bajo la coacción de un ultimátum, se mostró partidario del diálogo con Rusia sobre una base de mutuas concesiones, sin que la negociación implique apaciguamiento.

La reacción norteamericana al mensaje de Eisenhower, por lo común, fue muy satisfactoria. «El Presidente aisló y sajará sin mayores riesgos el tumor de Berlín», dice aquí el comentario público unánime a favor de Eisenhower, incluso en los medios parlamentarios de la oposición, reconociéndose que su actitud de firmeza y cordura abrió un portillo en el aparente callejón sin salida donde se había metido Krustchev.

Optimismo internacional

Por su parte, la reacción internacional también es optimista, especialmente la que se produjo en Inglaterra y Alemania occidental, a tono con los primeros ecos informativos que van llegando. Ahora falta por conocer, y es lo más importante, la réplica soviética... Sin duda, la propaganda roja insistirá en apuntarse un tanto diciendo que Krustchev va a conseguir imponer su propósito de una «conferencia en la cumbre»; pero semejante opinión carece de importancia para los norteamericanos, que no han hecho de la cuestión un asunto de prestigio, sino de paz digna, y anoche, sobre tal materia, Eisenhower no dejó lugar a duda: Estados Unidos no quieren la guerra, pero se hallan decididos a hacerla antes que soportar nuevos atropellos rusos.

Así, el posible próximo diálogo en la cumbre en Ginebra, Viena, París o Wáshington —que de todas estas capitales se habla ya, a elegir, como sede de la histórica reunión— servirá definitivamente para darle a la crisis europea una solución constructiva o para desenmascarar por última vez a Rusia.

La evolución decisiva de Eisenhower, aunque no sin sus reservas mentales en torno a la oportunidad de una gran negociación Este-Oeste, dará a sus inminentes entrevistas con el jefe del Gobierno inglés, Mr. Macmillan, un alcance muy positivo; evolución de Eisenhower por la que tanto laboró el estadista británico, que llegará mañana a Wáshington.

Aquí la gente, en general, siempre se resistió a admitir ahora el temor de que pudiera haber una guerra por Berlín. Naturalmente esto no excluía ciertas inquietudes que sin duda no se han disipado del todo; pero tras el último mensaje de Eisenhower la opinión norteamericana reafirma su optimismo, y, al menos por lo que dure, es indudable que internacionalmente se respira hoy un poco mejor.

Francisco LUCIENTES

Macmillan inicia la última etapa de su jira "exploratoria"

(*Continuación de la pág. 7.*)

der abordar útilmente el diálogo con los rusos (ejemplo, la presión ejercida sobre Ankara y Atenas para resolver la cuestión de Chipre); segundo, revelar que estaba dispuesto a considerar eventualmente a las autoridades comunistas alemanas como "agentes" de las autoridades rusas, así como también a no insistir en que la cuestión de la reunificación de Alemania mediante elecciones libres debería ser resuelta con prioridad sobre los demás problemas.

RECONSIDERACION DE VIEJAS ACTITUDES

El viaje de Mr. Macmillan a Moscú comprometió —a juicio de mis informadores— los proyectos americanos, en la medida en que, a ojos rusos y aliados, la iniciativa británica pódia ser interpretada como una ruptura del frente aliado y endurecer las respectivas actitudes. Ahora —prosiguieron las citadas fuentes— que Mr. Macmillan ha tranquilizado al Presidente De Gaulle y al canciller Adenauer respecto a la pureza de sus intenciones, no hay motivo como para que los Estados Unidos abandonen una política de flexibilidad por ellos iniciada. Si persiste un poco de irritación ante una iniciativa británica que (por razones electorales u otras) trató de tirar de la manta del mérito, dejando a los demás aliados al descubierto, esta irritación no es suficiente para abandonar el curso de una nueva política, basada en la reconsideración de antiguas posturas, algo petrificadas, y considerada más justa y eficaz que la anterior.

América vuelve, pues, según esta tesis, a la flexibilidad, no por causa de la exploración de Mr. Macmillan por tierras soviéticas, sino a pesar de su gira. En el fondo, lo que menos importa es quién tuvo la original idea de buscar la nueva solución por los senderos de la negociación. Lo que cuenta es, sin duda, que se negocie, y a ello, por lo visto, están ahora abocados el Occidente y el Oriente. Se espera que la respuesta occidental a la última nota rusa sea entregada en Moscú hacia finales de semana. En ella se sugerirá a los rusos sobre una Conferencia en Ginebra para el 11 de mayo y una agenda que abarque Berlín y el problema alemán.

Guy BUENO

MACMILLAN DECLINO LA PROPUESTA DE KRUSTCHEV DE UN PACTO DE NO AGRESION ANGLO-RUSO

"PRODUCIRIA LA FALSA IMPRESION DE QUE EXISTE UN ACUERDO GENERAL CON LOS SOVIETS"

LONDRES.—Un representante del Foreign Office, en respuesta a la petición por ciertos sectores de la opinión pública de aclaración de la actitud del Gobierno británico hacia la propuesta de Krustchev de un pacto de no agresión anglo-ruso, hecha durante la visita de Macmillan a Moscú, ha recordado que el jefe del Gobierno del Reino Unido replicó a su colega soviético lo siguiente:

«Sobre un punto, su sugerencia de pacto de no agresión me limitaría a decir que, como le manifesté hoy mismo, estoy dispuesto a expresar inmediatamente nuestra conformidad con que:

A) En todos los temas de disputa nuestros dos países obrasen con arreglo al espíritu y a la letra de la Carta de las Naciones Unidas.

B) Ninguno de los Gobiernos tratase unilateralmente de irrogar perjuicio a los derechos, obligaciones e intereses vitales del otro.

C) Sobre la base de estos principios, nuestros Gobiernos reconocen que las disputas deberían resolverse por medio de negociación y no por la fuerza. Esto no perjudica en modo alguno nuestra firme resolución de atenernos a nuestras alianzas defensivas hasta que llegue el feliz momento en que el mundo pueda abandonar esas medidas de protección.»

Londres rechaza la sugerencia

La respuesta del primer ministro—explicó el representante del Foreign Office—se basaba en la opinión de que el pacto de no agresión propuesto por Krustchev podría acaso llevarse a efecto a la conclusión de una serie de negociaciones felices sobre los problemas importantes que en la actualidad separan a los Gobiernos occidentales y al soviético. Si tales negociaciones se tradujeran en acuerdos concretos que determinaran la consecución efectiva de resultados prácticos, estos hechos podrían entonces asociarse con las palabras de un pacto de no agresión, siempre que la redacción del propio pacto no fuera recusable.

Es más—prosiguió—, en tales circunstancias no habría razón para limitar el pacto a sólo el Reino Unido y la Unión Soviética. Por otra parte, a falta de negociaciones coronadas por el éxito, un pacto de no agresión produciría la impresión falsa de que existía acuerdo general con los soviets, cuando en realidad no lo había. Así la situación, el Gobierno británico no está dispuesto a tomar parte ahora en semejante pacto ni a ir más allá de una declaración conjunta ajustada a la contestación del primer ministro a Krustchev. (Efe.)

Ayuntamiento de Madrid

LA V REPUBLICA FRANCESA NECESITA UN PARTIDO REPRESENTATIVO Y DURADERO

La U. N. R. deberá fijar cuanto antes sus objetivos políticos, económicos y sociales

LAS RECIENTES ELECCIONES MUNICIPALES NO AFECTARAN APENAS A LA COMPOSICION DEL FUTURO SENADO

El futuro Senado francés estará, desde el punto de vista de la representación de los partidos políticos, en ligera discrepancia numérica con la Asamblea Nacional: la mayoría obtenida en el Congreso de los Diputados por la Unión para la Nueva República no tendrá exacta equivalencia senatorial. Esta es la consecuencia inmediata de la segunda vuelta de las elecciones municipales, que, sin embargo, aportan a la U. N. R. más votos que los obtenidos por cualquiera de los restantes partidos, salvo el de los Independientes.

La enseñanza es clara: la V República necesita un partido representativo de su ideología, partido nueco, que sea su custodio e intérprete, pués todos los restantes la han acatado y servido —y sirven— sin compenetración y sin efusión. Pero ese partido no puede permanecer, sin grave riesgo, en la indefinición programática y táctica, que es lo que le sucede a la U. N. R. Ahora está a tiempo —y quizá en el otoño sería tarde— para constituirse formalmente, con sus Comités locales, sus Federaciones provinciales y regionales y sus Comités Nacional y Ejecutivo, y de celebrar un amplio Congreso Nacional, en el que se escuche la voz de los delegados de sus millones de votantes.

Está obligada la U. N. R., para no defraudar a esos franceses, a fijar sus objetivos políticos, económicos y sociales. Es posible que haya una corriente poco propicia a esa determinación programática y táctica, por entender que equivale a una limitación. Hay programas bifrontes: los minimalistas y los maximalistas. Los comunistas y los socialistas tienen sendos programas en ese sentido y saben manejarlos con habilidad y aun con astucia, de tal manera que cuantos sostienen en el fondo de sus conciencias y en programa maximalista que «la religión es el opio del pueblo», en la faena política táctica exaltan a Santa Juana de Arco y acuden a la catedral de París para pedir ayuda a la Patrona, Santa Genoveva, como sucedió en 1940.

La limitación programática resulta indispensable y urgente para la U. N. R., a fin de que las responsabilidades del Gobierno y de su mayoría parlamentaria sean compartidas por todos los partidos en la medida justa. Como los tecnócratas se hallan al margen, por lo menos oficialmente, de esos partidos, y su gestión parece no engendrar responsabilidades ante las masas, será oportuno señalárselo con claridad al cuerpo electoral. Ahora mismo un tecnócrata financiero, el señor Rueff, padre profesional de las drásticas medidas adoptadas por el Gobierno Debré, ha vuelto a sacudirse el sambenito. Ya lo hizo, en el círculo de sus íntimos, el pasado mes de diciembre...

La proporción de escaños municipales obtenidos por cuantos han acatado y servido a la V República es exactamente la que anuncié en estas columnas antes de que se celebrara la primera vuelta de las elecciones: Independientes, U. N. R., radicales-socialistas—computando los votos de todas las tendencias de dicho partido—, socialistas y M. R. P. Crea el lector que el vaticinio era fácil.

Las pérdidas de la oposición republicana —en número de escaños— son infinitamente menores que las sufridas en las elecciones a diputados, y la recuperación de las experimentadas por los comunistas es menor de lo que aparentan. Con el sistema proporcional, los comunistas hubieran tenido de sesenta a ochenta actas en noviembre pasado.

El Frente Popular, cauteloso

Los conatos del Frente Popular en algunas provincias donde se unieron socialistas y comunistas para luchar contra la U. N. R., carecen absolutamente de importancia capital. Sólo revelan que la disciplina está quebrantada en el partido socialista desde el Congreso de Issy-les-Molineaux celebrado en septiembre último. Ni siquiera el partido socialista autónomo y su filial la izquierda socialista pactarán con el partido comunista a escala nacional. La alianza frentepopulista originaria la disolución de la S. F. I. O.

Más importante es el Frente Popular cauteloso que viene gestándose entre las centrales sindicales, y que por cierto señalé desde hace meses como un peligro para la estabilidad de la V República, volví a consignarlo hace días, y las últimas noticias indican que se está fraguando, con la participación directa de los Sindicatos que se denominan cristianos. Reconozcamos que ninguno de los partidos representados en el Gobierno y componentes de la mayoría parlamentaria tiene un programa social y sindical en que se acojan las aspiraciones obreras. No lo tiene la Unión para la Nueva República, a la que han votado muchos trabajadores y, que, sin embargo, está limitándose a buscar puntos de apoyo entre la clase media, la pequeña burguesía y en ocasiones entre la gran burguesía. Un hombre tan lúcido como Jacques Soustelle, no puede ignorar que esa clientela está ligada a partidos ya existentes, algunos provectos, como el radical-socialista.

En modo alguno podría llegar la U. N. R. a crear una central sindical propia, y si han existido tratos con las dos organizaciones sindicalistas que se titulan independientes y autónomas, tendrá que cancelarlos. Los obreros sindicalmente independientes y autónomos lo son, principalmente, por disgusto hacia las centrales que sirven a designios de partido: la C. G. T. al comunista, la Fuerza Obrera a la S. F. I. O. y la Confederación de Trabajadores Cristianos al M. R. P. Si la U. N. R. no puede crear una central sindical, es factible que se convierta en el intérprete de masas de trabajadores.

La Constitución de 1958 ha limitado las posibilidades de disensión entre el Congreso de los diputados y el Senado. Carece éste de poder resolutorio, y es facultativo del jefe del Gobierno pedirle un voto sobre la política gubernamental.

El Consejo de ministros tiene poderes para resolver cualquier clase de conflictos entre las dos Cámaras. Mas debe anotarse que aun en el supuesto de que la composición del Senado difiriera sustantivamente de la que tiene el Congreso, los partidos gubernamentales tal como está hoy formado el equipo Debré, se verían obligados a sostener por medio de sus senadores, la actitud que previamente habrían adoptado sus diputados. No existe, pues, probabilidad alguna de conflicto, ni aun en el caso de que se constituyera un Gobierno homogéneo que en el Senado se hallara en minoría. Me refiero a conflicto grave, determinante de crisis ministerial. Es el Congreso quien vota exclusivamente la desconfianza o la censura.

Más que la composición del futuro Senado interesa, desde un punto de vista objetivo, averiguar si la V República tendrá, por fin, un partido representativo y duradero más allá del septenato del general De Gaulle, o si, como en el pasado, el nuevo régimen estará a merced de los partidos que gobernaron con la III y la IV. Hallarse a merced de esos partidos equivaldría—y lo digo con frase española del primero de siglo—a que «se volatilizaran las esencias».

¿Podría influir la solución ventajosa del problema de Argelia en la consolidación del nuevo régimen? Sí, pero en menor medida de lo que podría calcularse. Los pueblos olvidan con facilidad. Recordemos lo que sucedió en España, tras 1927, con el hombre que había liquidado tres lustros penosos y onerosos...

Maximiano GARCIA VENERO

Se reduce el precio de la energía eléctrica en Argentina

BUENOS AIRES. — Más de trescientas mil familias de Buenos Aires han recibido un regalo del Gobierno, al despertarse ayer: una reducción del 64 por 100 en las facturas del consumo de energía eléctrica.

El Presidente Arturo Frondizi firmó el lunes un decreto estableciendo una "tarifa social" reducida, encaminada a beneficiar a las familias que consumen 35 kilovatios-hora al mes. (Efe.)

Los militares van cesando en los puestos directivos de Argelia

EL EJERCITO PIDE QUE SE REFUERCEN LAS UNIDADES QUE COMBATEN EN EL TERRITORIO

PARIS (*Por teléfono. Crónica de nuestro corresponsal.*)—Cambio importante: uno de los más influyentes puestos directivos de Argelia retorna al «clasicismo». Entienden por ello que deja de ser desempeñado por un militar —como lo fue a raíz de los acontecimientos del 13 de mayo— para volver a poder de los civiles.

La permutación de puestos es uno de los grandes síntomas de la evolución francesa. En aquellas jornadas históricas que acabaron con la IV República, todos los cargos administrativos y políticos quedaron bajo la responsabilidad de los Comités de Salud Pública, que a su vez instalaban en ellos a los más prestigiosos jefes del Ejército. Así fue cómo el Secretariado de Información, tutelando servicios de radio y Prensa, dependió del coronel Lacheroy, hasta que fue sustituido por un diplomático —provisionalmente— para cederlo ahora, en definitiva, a un técnico. Esta tercera permutación acaba con los efectos del «movimiento de los coroneles», que resultó uno de los más enérgicos, pero también efímeros, de cuantos conmovieron el país en los últimos años.

Parece ser que la metamorfosis de la desmilitarización no ha sido obra fácil. Como se recordará, el Gobierno nombró primero al general Salam delegado de la República en Argelia, cargo en el que le sucedió el señor Delouvrier, alto funcionario que hoy lo desempeña. En tres ocasiones consecutivas el señor Delouvrier ha presentado —dicen— la dimisión del cargo y otras tantas veces ha tenido que continuar por orden directa del Presidente de la República, que, admitiendo algunos de sus lamentos, no sólo le apoya con su indiscutible autoridad, sino que incluso aceleró gestiones para que muchas de sus demandas fueran realizadas.

PETICION DE NUEVOS CREDITOS PARA EL EJERCITO

Desde hace unos días los jefes y oficiales de servicio en Africa del Norte abandonan, por orden superior, todo cargo de responsabilidad civil o política, a cambio...

Argumentistas por naturaleza, los franceses obtienen siempre algo a cambio de lo que sea. Llevan la negociación en el carácter y en la lógica, y basándose en esa forma dialéctica, el Ejército, que se desentiende una vez más de toda responsabilidad suplementaria, dedica las energías a la misión militar, reclamando otra vez nuevos créditos que le permitan situar su potencia «a la altura del destino de Francia en el mundo». La frase, además de lírica, llega al público acompañada de no pocos argumentos, uno de ellos en forma de artículo, donde el autor explica: «El Ejército se encuentra en una situación parecida a la que se encontró al final de la segunda guerra, cuando la paz debió afrontarse con un esfuerzo masivo para reequipar a la industria, si quería en los años futuros disponer de un Ejército capaz de afrontar la misión que le encomendaban.»

Pasando de las generalidades a lo preciso, el Ministerio de Defensa Nacional señala, a través de portavoces oficiosos (oficialmente el silencio es absoluto), que las unidades de combate necesitan en la guerra de Argelia más dinero, un refuerzo en hombres que puede traducirse igualmente en dinero y en un mayor subsidio económico para proceder a la renovación de material, excesivamente gastado después de cinco años de lucha.

Tal demanda será difícilmente rechazada en bloque. Al soldado le piden demasiado y lo que él da es en exceso importante para que luego le escamoteen lo que a su vez tiene derecho a exigir. Separado de toda función administrativa, la organización civil no puede abandonarle en un trance cada día más difícil y heroico.

Manuel DE AGUSTIN

ANIS RIOS

Ayuntamiento de Madrid

Los jueces soviéticos, al servicio del partido comunista

LA JURISPRUDENCIA TIENE QUE ADAPTARSE A LAS DIRECTRICES DEL COMITE CENTRAL

BERLIN.—Uno de los aspectos más significativos de la estructura de un Estado es, desde luego, el que se refiere a la administración de justicia; efectivamente, esta da la medida de la libertad del ciudadano, en el sentido de que la independencia del juez garantiza, por un lado, al ciudadano frente a posibles o probables abusos del que gobierna, y, por otro, no permite a quien tiene el poder servirse de la administración de justicia para alcanzar sus metas políticas.

Una confirmación de esta tesis (y, al mismo tiempo, una nueva prueba de que comunismo es sinónimo de tiranía y de opresión) se tiene considerando la reciente ley soviética, del 25 de diciembre de 1958, sobre el ordenamiento judicial, basada en la elección de los jueces de todas las categorías, que permanecen en el cargo cinco años.

El principio electivo no es exclusivamente soviético, ni nadie ha dicho que un juez elegido no pueda tener garantías de independencia iguales a las de los jueces nombrados por otros sistemas. Sin embargo, lo que excluye por definición la independencia del juez soviético no es la manera de ser nombrado, aunque exista el hecho de que en la elección sólo participan soviets territorialmente competentes es, sobre todo, el hecho de que, según disponen los artículos 33, 34 y 35 de la ley citada, los jueces son responsables directamente por los actos realizados en su oficio frente a los órganos que les han elegido, que tienen facultad para echarlos del cargo en cualquier momento.

Esos controles —que el relator D. R. Rasurov se ha atrevido a presentar como una garantía de la independencia de los jueces— permiten en realidad al partido comunista tener en su mano continuamente la administración de justicia y, entre otras cosas, poder adecuar la jurisprudencia a las consignas del partido a medida que éstas vayan cambiando.

Y cuando, además, se piensa que los mismos órganos que eligen los jueces y vigilan su actividad de la forma que hemos visto, son también órganos legislativos, resulta obvia la conclusión de que el P. C. domina todo el Estado, y que éste, mostrando al ciudadano una sola cara, le convierte en una víctima indefensa de cualquier arbitrio y de cualquier abuso (sin ninguna posibilidad, ni siquiera abstracta, de defenderse).

Club "V"
"EL HOGAR DEL DISCOFILO"
Discos y tocadiscos de las marcas de calidad y garantía
RADIOGRAMOLAS, TELEVISORES y artículos electrodomésticos con cómodas facilidades de pago
OLLA A PRESION MODERNA
240 ptas. mensuales
Regalamos una magnífica bolsa de plástico
SAN BERNARDO, 7 "GRAN GALERIA"

CUATRO PARTIDOS EN PRESENCIA PARA LAS ELECCIONES AUSTRIACAS

SOCIALISTAS Y POPULISTAS ROMPEN TEORICAMENTE LA COALICION QUE HA VENIDO GOBERNANDO AL PAIS DESDE HACE CATORCE AÑOS

VIENA (*Crónica telefónica de nuestro corresponsal.*) — Cinco elecciones, tres legislativas y dos presidenciales, celebradas desde 1945 parecen demostrar tenazmente que la opinión pública austriaca está dividida en compartimentos estancos inmóviles y determinados. Y así la «masa flotante», que en todo el inestable equilibrio del sufragio universal decide en última instancia la polémica, puede considerarse aquí, en términos matemáticos, como una cantidad despreciable e incapaz por sí misma de modificar el signo del resultado. Cuatro partidos comparecerán en la escena electoral el próximo 10 de mayo: el partido popular (católico), el socialista, el independiente y el comunista; pero en realidad sólo los dos primeros entran en liza con un peso nacional y con posibilidades gubernamentales. El partido independiente, al que se le achacan tendencias pangermánicas e incluso nostalgias nazis, viene revelando en los últimos tiempos un modesto pero continuo incremento; acusa esta tendencia sólo el único cambio perceptible en la rígida y cuadriculada disposición del cuerpo electoral austriaco.

Las últimas elecciones legislativas, celebradas el 13 de mayo de 1956, distribuyeron los 165 puestos del Consejo Nacional del siguiente modo: partido popular, 82 escaños; socialistas, 75; independientes, 5, y comunistas, 3. Ese único puesto que, como se ve, faltó al partido popular para obtener la mayoría absoluta, impuso como única salida posible —o si se quiere como la única aconsejable y prudente— la coalición con los socialistas, alianza que por otra parte venía manteniéndose desde 1945. Es verdad que la historia de la coalición está salpicada por las más bizarras deslealtades de los socialistas y que, sobre todo a lo largo de los últimos meses, toda obra parlamentaria y de gobierno estaba prácticamente bloqueada. El pacto concluido entre los dos grandes partidos admite el veto absoluto de uno de ellos a cualquier proyecto de ley, y puede comprenderse lo que el juego demagógico del marxismo hace y deshace con el uso del veto.

Maniobra al descubierto

Los populistas, al denunciar la coalición, han cortado en seco la maniobra de sus «encarnizados aliados», maniobra que consistía en prolongar la vida del Parlamento hasta el mes de junio y lanzarse en octubre a las elecciones con una declaración de culpabilidad contra el partido populista. Raab esta vez ha ganado por la mano al denunciar valerosamente el pacto, que obliga, como inmediata consecuencia, a la disolución del Parlamento. A primera vista el gesto del canciller parecía una declaración de completa insolidaridad con los socialistas y una especie de anuncio al cuerpo electoral de que a partir de ahora quedaba definitivamente sepultada la coalición católico-socialista. Sin embargo, la declaración que acaba de hacer el canciller Raab, que coincide puntualmente con los socialistas, prevé un nuevo partido bipartito después de las elecciones del 10 de mayo. Es decir, que esa ruptura que teóricamente desean ambos partidos gubernamentales es irrealizable en la práctica, porque no corresponde a la disposición política del cuerpo electoral austriaco. Ni los observadores más optimistas sueñan con que la paz otorgue a católicos o socialistas un triunfo electoral tan contundente y significativo que haga posible la constitución de un Gobierno homogéneo.

Naturalmente, los organismos dirigentes del Volkspartei se preguntan si vale la pena resucitar la coalición dentro de los moldes tan rígidos que tenía hasta ahora. En este aspecto el canciller se ha adelantado a los reproches y ha declarado que es preciso que desaparezca aquella cláusula del pacto que exige la unanimidad absoluta para todas y cada una de las decisiones. Otras dos cuestiones que los populistas querrían eliminar en el nuevo pacto sería la misión de los dos secretarios de Estado adjuntos a los ministros. Basada la alianza en los términos inflexibles y muchas veces escandalosos de la «proporcionalidad», cada ministro está sometido al control de dos secretarios de Estado, uno de cada partido, que naturalmente rompen la coherencia política y aun administrativa de cada ministerio. El semanario socialista «Heute» dice que Raab quisiera que tales secretarios fueran «delfines» en lugar de «fiscalizadores», y, por consiguiente, habrían de pertenecer al partido del titular del Departamento.

Otra cuestión que el populismo, curándose en salud, desearía rectificar en el nuevo pacto de la coalición es la posibilidad de que los ministerios del Interior y de Justicia sean desempeñados por persona del mismo partido. Esta coincidencia ha sido aprovechada por el socialismo en vergonzosos manejos políticos, en los que el ministerio del Interior llegó a utilizar elementos que pertenecían al secreto de sumarios sometidos al ministro de Justicia.

AUSTRIA SOLO ASPIRA A TRABAJAR EN PAZ

Todas estas cuestiones que afectan al futuro político inmediato de Austria se agitan hoy, como es lógico, con propósitos propagandísticos electorales. Objetivamente es difícil saber si conmueven mucho a la opinión pública austriaca, que parece encontrarse muy satisfecha con ese equilibrio indiferente de la coalición, la cual, con todos sus inconvenientes y triquiñuelas, corresponde en la historia política de Austria al poderoso esfuerzo económico que ha llevado a la nación a zonas inéditas de bonanza. Resucitada apenas de su enorme y reciente tragedia, la nación austriaca parece solamente querer vivir prósperamente en paz, y deja que a la política jueguen sólo los partidos.

Carlos VELASCO

Conferencia de Ignacio Aldecoa en Nueva York

DESARROLLO EL TEMA "LA ACTUAL NOVELA ESPAÑOLA VISTA POR UN NOVELISTA JOVEN"

NUEVA YORK (Por cable. De nuestro corresponsal). — *El novelista español Ignacio Aldecoa disertó anoche en la Casa Hispánica de la Universidad de Columbia sobre el tema "La actual novela española vista por un novelista joven". El conferenciante fué presentado por el director del Departamento Hispánico de dicha Universidad, profesor Angel del Río quien elogió los méritos literarios de Aldecoa y glosó el fondo y la forma de sus recientes libros, subrayando la originalidad del novelista sobre temas del mar. En su charla, muy aplaudida, Aldecoa dividió la actual novelística española entre las fases de autores que lucharon en la guerra civil y los que no lucharon, pero la vieron, y los autores surgidos después de la contienda.*

F. L.

El "Vanguard I" cumplió ayer su primer año como satélite artificia

SU SISTEMA TRANSMISOR PODRA SEGUIR ENVIANDO INFORMACION DURANTE SIGLOS

WASHINGTON.—El satélite artificial norteamericano «Vanguard I» ha completado ayer su primer año de órbita alrededor de la Tierra con un record de transmisión ininterrumpida desde la estratosfera.

El «Vanguard», que se espera continúe en órbita de doscientos a dos mil años, ha realizado 3.921 revoluciones alrededor de nuestro planeta y ha recorrido 131.318.211 millas durante su primer año.

Es el único satélite que ha transmitido información de la estratosfera durante un año consecutivo, y, según los científicos, su aparato transmisor, que se genera por rayos solares, puede continuar enviando datos durante cientos de años todavía.

Entre los descubrimientos que gracias a él se han realizado cabe citar el hecho de que la Tierra tiene forma de pera, con estrechamiento hacia el Polo Norte; ayudar a confeccionar planos mucho más precisos que los anteriores de las islas situadas en el Pacífico, y demostrar que las células solares pueden operar durante grandes períodos de tiempo sin perder su efectividad en el espacio.

Ha contribuído también al estudio científico de la actividad solar a grandes alturas y al desarrollo de otros satélites terrestres posteriores a él. (Efe.)

LANZAMIENTO DE OTRO PROYECTIL INTERCONTINENTAL

CABO CAÑAVERAL. — Las Fuerzas Aéreas norteamericanas han lanzado otro proyectil balístico intercontinental, dentro del programa de desarrollo de este tipo de armas.

El proyectil, que ha sido construído por la compañía McDonnel Aircraft, ha sido lanzado sobre la zona del Atlántico dedicada a estos experimentos, pero se desconoce el tipo exacto del mismo.

Se sabe, no obstante, que tiene un alcance de más de mil millas y está destinado a reunir datos sobre los vuelos de proyectiles experimentales a larga distancia. (Efe.)

El comisario inglés de Rhodesia del Norte, herido por una lanzada

LOS INDIGENAS INCENDIARON Y SAQUEARON LOS EDIFICIOS OFICIALES

LUSAKA (Rhodesia del Norte).—Los africanos, armados con porras y lanzas, han incendiado y saqueado los edificios oficiales y herido a dos funcionarios europeos en el primer estallido de violencia en Rhodesia del Norte, desde que fué prohibido el Congreso Nacional Africano.

Dos africanos resultaron muertos. Los africanos atacaron al comisario del distrito británico, G. E. Walah, y a su ayudante, J. E. Sharp, en la isla de Chilubi en el lago Bangweulu. El primero resultó herido en un hombro por una lanza, pero Sharp resultó gravemente herido y está siendo rápidamente evacuado a Lusaka para ser sometido a tratamiento.

Unidades de la Policía se dirigen al lugar del incidente para restablecer el orden. En otros dos puntos de Rhodesia del Norte han sido incendiados edificios del Gobierno. (Efe.)

ERA CIERTO EL COMPLOT CONTRA LOS EUROPEOS

BLANTYRE. — El secretario de Estado británico para Asuntos Coloniales, lord Perth, ha informado que no tiene la menor duda de que dirigentes del Congreso Nacional Africano en Niasalandia proyectaron una matanza de europeos en aquella región.

Lord Perth está terminndo una visita a Niasalandia con objeto de recoger datos sobre los recientes disturbios.

El jefe parlamentario de Perth, el secretario de Colonias, Alan Lennox Boyd, ha revelado los primeros descubrimientos de aquél durante un discurso pronunciado en los Comunes en relación con el complot africano para matar a los blancos de Niasalandia. (Efe.)

Ayuntamiento de Madrid

TUNEZ, AÑO III

EL HOMBRE QUE PIENSA EN LA PAZ

De Túnez a Susa, de Susa a Monastir se despliega como un tapiz la gran llanura verde al borde del mar. El aire vibra con la más perfecta transparencia mediterránea. Túnez —una mancha blanca— queda en el fondo de esta transparencia, dentro del lago, con sus mezquitas de pesadas cúpulas y sus minaretes adornados de mosaicos. Luego, todo parece como una esmeralda ondulante: olivos, chumberas de Berbería, higueras que se extienden hasta el borde mismo de las playas de Sidi Bou Said, de Hammamet... Es la Costa del Sol. Un olor fuerte y graso sale a nuestro encuentro al atravesar las blancas aldeas el perfume del pescado, el olor del aceite. En las calles se ven a los campesinos sentados en las terrazas de un café que se llama inevitablemente Grand Café de París, como los hoteles se llaman inevitablemente Hotel Claridge. En todas las fachadas se ven colgar los tapices de Kairouan. En todas las entradas de los pueblos está alzado un gran arco adornado con las banderas tunecinas. Y cadenetas de banderas encarnadas con el Creciente se tienden de azotea a azotea como un puente entre las mujeres veladas que se inclinan sobre la pista de asfalto lanzando sus "yu-yu" guturales. En cada ventana, la efigie fotográfica de Bourguiba contempla el espectáculo de los cafés, las tiendecitas de perfume, de las barberías, de los limpiabotas, de las pastelerías, de los vendedores de alcachofas, de los cines donde Eddie Constantine alterna, pistola en la mano, con películas egipcias en que siempre hay un jinete árabe sobre un caballo blanco y una bella beduina con pantalones rosa de zuavo arrodillada a sus pies.

En las encrucijadas de las carreteras un soldado con uniforme verde, sin armas, regula el tráfico de los automóviles de la burguesía y de las gentes de negocio, los grandes autobuses encarnados y amarillos cargados de militantes del Neo Destour que pasan cantando y de los camiones de verduras que vienen de las huertas de la llanura dormida bajo el cielo del crepúsculo. Toda la carretera está de fiesta. Bourguiba acaba de pasar camino de Susa. En las bacas de los autobuses, retratos del "leader" y banderas. En los "capots" de los automóviles, banderas y retratos de Bourguiba.

NO HAY MILAGROS

"Esta victoria de la que vosotros sentís ahora la realidad ha nacido de la modesta reunión celebrada en Kear Hellel el 2 de marzo de 1934. Veinticinco años en la vida de una nación son poco. Pero hay enseñanzas a deducir de la evolución considerable, de la revolución profunda que ha agitado la vida de la nación en el curso de este lapso de tiempo. La determinación la clarividencia, la perseverancia y la sinceridad pueden hacer milagros." Los altavoces transmiten estas palabras de Bourguiba, resonando en las callejuelas estrechas y en las plazas donde se encienden cadenetas de bombillas. En todas partes se ve el mismo espectáculo: gentes rodeando el aparato, feces concéntricos, velos blancos en remolino, rodeando al receptor por el que llegan ecos del Congreso de la Victoria. El "leader" tunecino es indiscutiblemente un gran orador. Podría ser un experto parlamentario occidental y podría ser un gran hechizador de multitudes orientales. De lo primero posee un gusto por la lógica cartesiana debido sin duda a su formación francesa. De lo segundo tiene el habilísimo manejo del gesto. Cuando comienza a hablar avanza la mandíbula, ya prominente, y tiende la mano como recogiendo en un gesto todo el calor popular, sonríe, mira familiarmente con ojos muy expresivos a los espectadores más cercanos.

Este hombre vestido a lo occidental dice: "El Profeta pudo alcanzar la gran victoria que coronó el esfuerzo de expansión del Islam y favoreció sus conquistas gracias a un encadenamiento de situaciones, a través de las guerras, las estratagemas y los ataques." No lo olvidemos: estamos en la tierra del Islam y sus invocaciones del Corán son frecuentes en sus discursos. Pero agrega: "Si se reduce todo a una determinación fatalista y confiada, se renuncia a todo esfuerzo de pensamiento y de búsqueda. El resultado es que se pierde el gusto de la acción. No creo que podamos satisfacernos con tal óptica, sobre todo en este día en que nos preparamos a pasar revista de nuestras realizaciones y de nuestras conquistas."

Dicho en otros términos: Bourguiba tiene la fe del Profeta, pero no cree que la resurrección de Túnez pueda hacerse por un milagro. El espejismo no existe en estas comarcas verdes y motorizadas. Se toca ahí a uno de los rasgos más sorprendentes de este creador y animador del Neo Destour, que sabe que sobre su pueblo se inclinan las sombras de la mezquita de Keirouan; pero también las exigencias actuales —y si se quiere, angustiosas— de la economía, de la posición estratégica —miren en el mapa dónde está Bizerta y también el drama cotidiano de Argelia— y del futuro. Los primeros pasos de su independencia imponen la sutilidad y la rapidez del espíritu más que las llamaradas de la pasión. El equilibrio entre ambas cosas constituye en realidad la historia de la lucha política del «leader» tunecino. Bourguiba es un hombre que ha sabido utilizar una y otra de estas palancas del dominio de las multitudes y de los secretos de la diplomacia. Sin sus discursos y artículos, que abrasaban, sublevaban y fanatizaban, no hubiera podido transformar el puñado de sésenta hombres en un gran partido de masas autoritario, incondicional. Pero sin su habilidad tampoco hubiera podido atravesar las terribles crisis que le fueron acercando a la independencia. La idea que se ha hecho de estas batallas —y del hombre que las condujo— se acomoda mal con la realidad bien distinta de su política cerca de la Residencia francesa. Leyendo su frondosa obra escrita —es un periodista notable— advertirán la importancia que a sus ojos asumían las necesidades tácticas que explican algunas de las actitudes espectaculares que adoptó en 1933 y que habían de provocar la escisión de donde surgió su partido. Bourguiba buscaba crear una gran revolución en el espíritu de sus compatriotas que les llevara a romper con el "mektoub" fatalista y resignado.

Es frecuente que inserte en sus discursos versículos del Corán para demostrar que el elevar la condición del hombre por un esfuerzo continuo es un deber sagrado. A la vez forjaba un programa razonable de reivindicaciones moderadas, de objetivos limitados y sucesivos que podían realizarse fácilmente. Para ello le fue necesario forjar la unidad de la nación ante Francia y la unidad de su partido dentro del país. Contando entre sus primeros compañeros un buen número de miembros de la pequeña burguesía, de los cuadros intelectuales y de los campesinos, se propuso ganar también a la gran burguesía tunecina e incluso a los jefes de las Cofradías. Tarea que no resultó fácil porque esta unión nacional y del partido tuvo que mantenerla a través de tres rudas pruebas con Francia —represión Peyrouton, las matanzas del 9 de abril de 1938 y la represión del general Mast— y casi siempre desde la lejanía de la clandestinidad o de la prisión.

En estos veinticinco años no siempre se enfrentó con Francia. A veces, como sucedió en la época Peyrouton, apoyó al residente general en sus medidas financieras, aun a riesgo de afrontar los ataques de los impacientes, que le acusaron de colaboración. Y tampoco ha sido el hombre de la demagogia nacionalista. Con ocasión de un conflicto entre

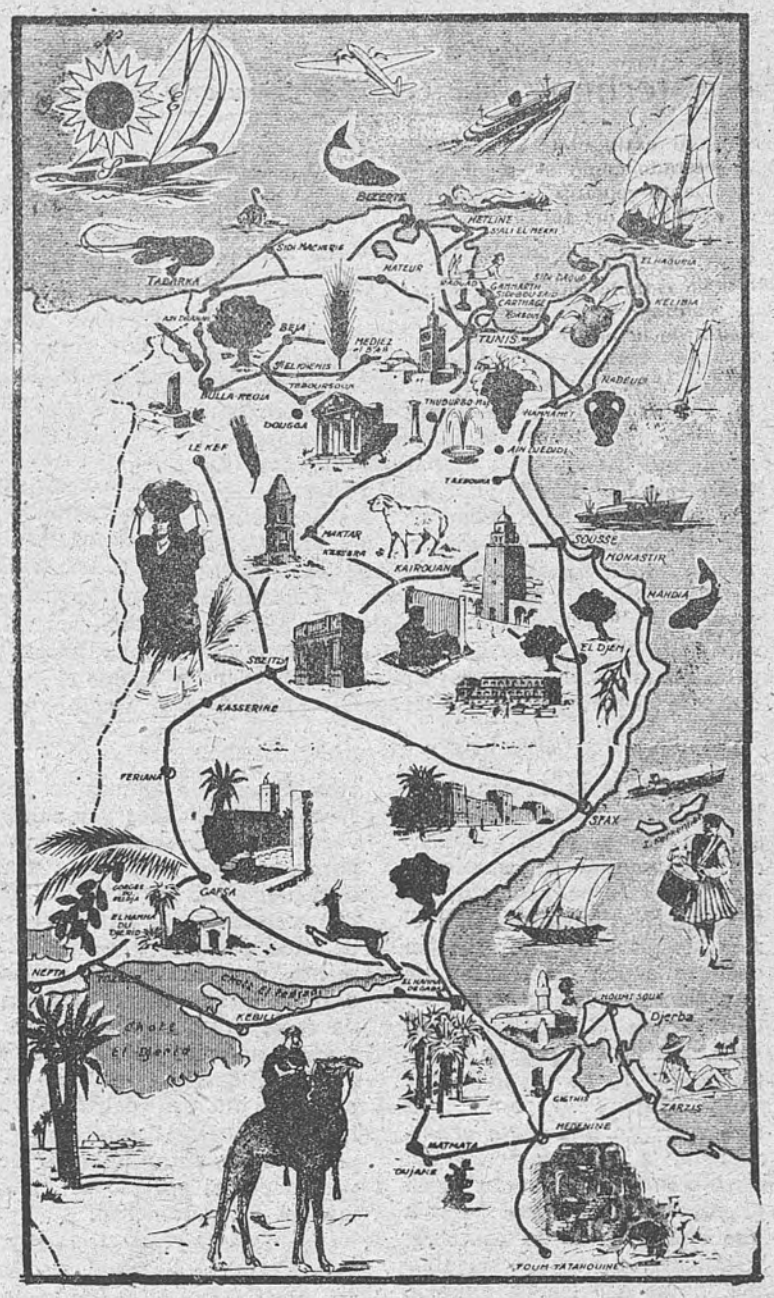

Chenik, presidente de la sección tunecina del Gran Consejo (campeón de la colaboración)), y el director de Finanzas, tomó partido decididamente por Chenik y la Cooperativa tunecina, aunque arriesgara la dimisión de dos de sus camaradas, que veían un fácil pretexto para abrumar a un viejo adversario del Neo Destour. La táctica bourguibista quedaría confirmada con el tiempo: Chenik había de ser quien abriera paso a la presencia del Neo Destour en el Gobierno, primero, y al bourguibismo, después.

¿Qué es, pues, Bourguiba? ¿Un profeta mesiánico de la Independencia? No, en el sentido inmediato y total. ¿Un hábil jugador de póker? Tampoco. Simplemente, un táctico de la política interna y externa de matices y sensibilidad muy hábil, un realista como es lógico que se produzcan en estas comarcas bañadas por la luz del Mediterráneo, en las que las ruinas de El Djemm, más allá de los olivares de "sebka" Sidi El Haui denuncian el gran secreto de estas tierras: la claridad con que se perciben los contornos de las cosas.

Y esto habrá que recordarlo a la hora de estudiar los problemas que en la actualidad tiene planteados Túnez.

UN HOMBRE SOLITARIO

Las ruinas de El Djemm nos enseñan también la rapidez con que el tiempo muerde las glorias de ayer. Después de veinticinco años de lucha, ¿es popular Bourguiba? Por lo pronto digamos que en el Congreso, en los pueblos que ha recorrido, en las manifestaciones públicas, ha recogido las ovaciones más delirantes que haya oído desde que hizo su entrada triunfal en Túnez al regreso del destierro. Ha sido reelegido presidente del Neo Destour—lo que no constituye ninguna sorpresa—, pero con un gesto de viejo patriarca ha renunciado a la presidencia vitalicia que le ofrecían sus fieles, lo que demuestra una gran seguridad en sí mismo. Mientras que la palabra "Congreso de la Victoria", que flameaba ante el edificio de Susa junto al mar, evocaba la apoteosis de un hombre, este hombre, en los momentos en que se iba a confiarle nuevamente los destinos del partido, es decir, los de Túnez, se encontraba en la silenciosa casita de Monastir.

UNA CONFERENCIA DE DESCOLONIZACION

La casa es la misma en que nació y ha vivido siempre la familia Bourguiba. Aun hoy, el Presidente de la República ha dejado los lujosos palacios beylicales de Marsa y el Bardo para los actos oficiales o para museos. Donde se le comprende mejor es en Monastir. En el fondo de una estrecha calle que se abre en las murallas—la calle del Leader, como dice en francés y árabe una placa azul—se abre la puerta del edificio. Sobre la mansión familiar se ha elevado otro piso. Pero eso es todo: un palacete como hay a centenares en las pequeñas ciudades tunecinas. A la puerta de la muralla, un centinela con metralleta al brazo. Una guardia de honor alineada en la acera.

Es un rincón sonriente y dulce. En lo alto de las azoteas, las mujeres veladas de blanco contemplan el rápido paso de los motociclistas vestidos de cuero que traen mensajes al Presidente de la República. Y el canto de los estorninos en la luz del crepúsculo. En el anochecer, el sol se pone por encima de las murallas al otro lado del Belvedere, rojo y dorado, donde los turistas alemanes hacen fotografías. Este paisaje es el mismo que vieron Escipión, Amílcar, Antonino, San Agustín, los capitanes de los tercios españoles.

El Presidente Bourguiba ha entrado en el vasto salón con paso ligero y alerta. En una mesa de cristal está el retrato de su padre. Un espejo, un jarrón de plata, dos lámparas de pared, una araña, objetos de regalo en las vitrinas. Al fondo, ante la ventana, un sofá color grosella, en que se ha sentado Bourguiba. Y a través de los cristales se ve un cielo azul muy pálido. Es un salón medio oriental, medio francés siglo XVIII. Visto de cerca, Bourguiba no es el hombre dominante ante las muchedumbres. Acaba de regresar de Monastir. Pero su voz se mantiene fresca, y sus ojos grises, profundos, sonrientes. Estos ojos parecen clavar en el aire las ideas que llegan a través de una voz serena, en un francés perfecto—está casado con una francesa y su hijo es embajador en París—. El menos advertido nota la diferencia de pasión según se dirija en francés al grupo de los periodistas occidentales o en árabe, a nuestros colegas del Sudán, de Guinea, de Ghana, de Turquía, por ejemplo, y a los franceses que entienden el árabe.

Lo que nos ha dicho constituye la columna vertebral de su discurso de seis horas en Susa; pero es interesante reproducirlo porque sintetiza los puntos principales de la evolución política interna de Túnez y de su posición internacional en momentos que no puede olvidarse son delicados.

—De este Congreso—dice Bourguiba— saldrá la desaparición de las Federaciones. Lo que nos interesa es el contacto entre el militante y el Bureau Político. La nueva misión que aguarda al partido como tal en esta etapa que comienza es favorecer la elevación del pueblo, con todo lo que ello implica de cuadros, industrialización, vida científica, etcétera. Se trata de una renovación del partido del Neo Destour. ¿Dificultades? Francia, la crisis económica. Todos estos obstáculos los vamos superando, pero sin desviarnos del objetivo principal.

En relación con el conflicto de Argelia declara:

—No veo solución posible actual. Los colonialistas franceses están convencidos de que se debe a Túnez la prolongación del conflicto. Pero nosotros no hacemos la guerra, aunque somos solidarios con nuestros hermanos argelinos. Somos oficialmente neutrales, como lo fue América en la guerra entre las democracias y los fascismos. Moralmente no podemos ser neutrales. Si la guerra de Argelia concluye y si Argelia obtiene su independencia, el problema de todas las bases sería muy facilitado por un nuevo clima. Nosotros estaríamos dispuestos a sacrificarnos, si la guerra acabara. (Con esta frase se refiere, una vez más, a la cuestión de Bizerta.)

Y nuevamente reitera la declaración que parece haber constituído el punto fundamental de su exposición de política internacional ante los congresistas del Neo Destour:

—¿Por qué no reunirnos para canalizar la marcha de la Historia hacia la libertad en una conferencia de descolonización que fuera una réplica al Congreso de Berlín de 1878, en que los países occidentales se repartieron las colonias? Yo estoy seguro de que gracias a esta cooperación se regularían no sólo los problemas de la descolonización, sino los de un entendimiento para el desarrollo de los países subdesarrollados. Es la paz.

Durante varios días Bourguiba ha expuesto este plan siempre que ha tenido ocasión. Después de una pausa, agrega:

—No se trata de ninguna utopía. Es algo que llegará más pronto o más tarde. Téngase en cuenta que hay propagandas que trabajan en todos estos países, con las consiguientes turbulencias. Nuestra idea es la paz.

J. L. GOMEZ TELLO

Ayuntamiento de Madrid

GIGANTESCO INCENDIO, CALIFICADO COMO "EL PEOR DEL SIGLO", EN LONDRES

Destruyó ocho almacenes y doce casas, calculándose las pérdidas en cuatro millones de libras esterlinas

LONDRES.—Centenares de bomberos han extinguido un gigantesco fuego registrado en Londres y considerado como el «peor del siglo». Las llamas, avivadas por el fuerte viento reinante, alcanzaron una altura de treinta y dos metros, y la violencia del fuego ha obligado a interrumpir el tráfico ferroviario y el rodado mientras más de 200 bomberos, con 35 coches, luchaban por sofocar el siniestro.

Las llamas devoraron materialmente ocho establecimientos y han destruido doce casas. Tres bomberos han resultado heridos.

El siniestro comenzó a las ocho y media de la noche del lunes y no fue extinguido hasta primera hora de la mañana de ayer, en Ilford High-Street, centro comercial de gran importancia, situado a doce kilómetros del centro de la capital.

Es el quinto incendio misterioso

El fuego dió comienzo en el edificio de un almacén de muebles, que ha quedado totalmente destruído Este ha sido el quinto misterioso incendio en la ciudad en menos de dos meses, y se sabe que, por lo menos uno, ha sido obra de un incendiario. El fuego comenzó, al parecer, cerca del tejado del edificio y se extendió rápidamente a todo el resto del inmueble. Las pérdidas se calculan en cuatro millones de libras esterlinas.

Un grupo de investigadores está tratando de averiguar las causas del siniestro.

Después de ocho horas de incesantes trabajos el incendio pudo ser dominado, pero los bomberos continuaron trabajando entre los escombros durante el día de ayer para impedir nuevos focos de llamas que podrían ocasionar nuevos incendios al ser reavivadas por el viento.

Los trenes que van desde Londres hacia el Sudeste han quedado paralizados, ya que el incendio se ha producido muy cerca de la vía férrea, para poder realizar los trabajos de demolición. Igualmente ha quedado interrumpida la carretera y los obreros trabajan para retirar los escombros en una extensión de 200 metros.

El humo continúa elevándose hasta el cielo y los bombreos creen que hasta hoy por la tarde no habrá quedado totalmente sofocado. Un bombero ha manifestado que en veintiocho años que lleva de servicio nunca ha visto un incendio como el de estos almacenes.

LOS LADRONES SE HAN APODERADO EN GINEBRA DE RELOJES Y JOYAS POR VALOR DE 100.000 FRANCOS SUIZOS del esparate de un establecimiento. Al romper el cristal del escaparate sonó la alarma y acudió la Policía, pero los ladrones se habían dado ya a la fuga Un robo análogo se produjo en la misma ciudad el pasado noviembre y es posible que se trate del mismo grupo o banda.

SE HA LLEVADO A CABO UN INTENSIVO REGISTRO EN EL BUQUE "QUEEN ELIZABETH", por agentes de Scotland Yard, del F. B. I. y funcionarios de Aduanas norteamericanos pero no encontraron la menor huella de las joyas robadas recientemente a lady Docker. El "Queen Elizabeth" se encuentra actualmente en el puerto de Nueva Yorg.

DIECISEIS MUERTOS Y 36 HERIDOS EN EL CHOQUE DE DOS CAMIONES EN BRASIL

ANAPOLIS (Goias, Brasil).—Dieciséis personas han resultado muertas y otras treinta y seis heridas al chocar dos camiones cerca del Municipio de Goianápolis.

Las víctimas se dirigían a una iglesia para asistir a una boda. (Efe.)

UN OBRERO MATA A NAVAJAZOS A UN COMPANERO DE TRABAJO

EL SUCESO OCURRIO EN EL PUEBLO ASTURIANO DE LLAMASO EN EL CURSO DE UNA DISCUSION

OVIEDO.—En el barracón de unas obras que se realizan en el pueblo de Llamaso (Belmonte) surgió una discusión entre los obreros Juan García Hernández, de treinta y dos años, soltero, natural de Madrid, y Manuel González Martínez, de treinta y seis, de Cangas del Narcea. Manuel acometió a Juan con una navaja, produciéndole heridas en el vientre, de las que falleció casi en el acto.

Un camión cae por un terraplén cerca de Lucena

CORDOBA. — Un camión que transportaba 4.000 kilos de aceituna, conducido por José Miguel Muñoz Jiménez, cayó por un terraplén en el kilómetro 22 de la carretera de Lucena a Estepa.

Resultaron con lesiones de consideración tres de los ocupantes del vehículo, llamados don Manuel Goyante Picó, de cuarenta y cinco años de edad; don Antonio Cañete Muñoz, de cuarenta, y don Eugenio García Pecheco, de veintiocho, que fueron asistidos en la localidad de Jauja. (Cifra.)

ALBAÑIL MUERTO EN ACCIDENTE LABORAL

TARRAGONA. — Falleció el obrero José Bernabé García, de cincuenta y seis años de edad casado, como consecuencia de las heridas sufridas al caerse desde un andamio a gran altura, en las obras de una casa en construcción, en la avenida de Cataluña. Trasladado rápidamente a una clínica falleció a poco de ingresar. (Cifra.)

VUELCO DE UN AUTOMOVIL EN ALCOLEA

CORDOBA. — En las proximidades de Alcolea, un automóvil conducido por don Julio Fernández Porras, volcó sobre la cuneta derecha de la carretera y fue a chocar, al propio tiempo, contra un árbol. El conductor resultó con la fractura de la clavícula, y los ocupantes del vehículo, doña Josefa Holgado Bonejo, de setenta años, con contusiones en la región torácica y erosiones diversas, y la niña Mercedes Muñoz Molina, con heridas contusas en ambas piernas y erosiones diversas de pronóstico grave. Ingresaron en un sanatorio de la capital. (Cifra.)

HERIDO POR DEFENDER A UNA MUJER

BILBAO. — En la calle de San Francisco fué agredido con arma blanca un joven de veintidós años, cuyo nombre no ha sido dado a conocer.

Al parecer, un individuo estaba maltratando a una mujer, y el referido joven intervino en defensa de aquella, cuando fué atacado por varios desconocidos, que le derribaron, golpeándole uno de ellos con una navaja. Después, los agresores huyeron y el herido fué trasladado a la Casa de Socorro por unos transeúntes. (Cifra.)

FALLECE AL CAER DE UNA BICICLETA

TORTOSA. — El vecino de La Galera, Manuel Domenech Acensi, de cuarenta y dos años, que regresaba desde Santa Bárbara en bicicleta, se cayó de la máquina por haberse enredado las ruedas con las ramas de un algarrobo, que se desprendieron del árbol, y sufrió grayísimas heridas, de las que falleció a las pocas horas (Cifras.)

LLEGA A CADIZ EL CADAVER DEL PATRON DEL "SANTA MARTA"

CADIZ.—Ha llegado por carretera el cadáver del patrón del barco de pesca "Santa Marta, que se hundió en aguas de Casablanca a fines del pasado mes de febrero, en cuyo suceso sólo pereció el citado patrón Rafael López Castro, de cincuenta y un años, casado y con varios hijos, y con residencia en Cádiz. Los otros trece tripulantes lograron salvarse. (Cifra.)

HOMBRE MUERTO EN ATROPELLO DE AUTOMOVIL

PINTOR GRAVEMENTE LESIONADO EN ACCIDENTE DE TRABAJO

En la madrugada del día anterior, en las proximidades de Canillejas, el automóvil M-142289, que conducía un caballero cuyo nombre se desconoce, atropelló a tres personas, hiriéndolas a todas de diversa gravedad. Una de las víctimas, Luis del Apio González, de treinta años, que vivía en la calle Griñón, 13, falleció en la mañana de ayer en el Equipo Quirúrgico; las otras víctimas del atropello son el muchacho de quince años Maximiano Sanz Huerta y Antonio Caro Torreano, de sesenta y un años, que resultaron con lesiones de pronóstico reservado y leve, respectivamente.

ACCIDENTE GRAVE DE TRABAJO.—El obrero pintor Manuel Casas Romero, de veinte años, que vive en Sánchez Preciados, 3, se hallaba entregado a su tarea, subido a una escalera en el edificio en construcción en la calle Juan de Lasalle, 3, y cayó al suelo. Sufrió en el accidente lesiones, calificadas de graves.

NIÑO ARROLLADO POR UN CARRO.—En la Casa de Socorro de Tetuán fue asistido el niño de cuatro años José Cuesta Llascoro, domiciliado en la calle del Sorgo, número 19, el cual fue arrollado por el carro que guiaba Florentino Sánchez Fernández, vecino de Fuencarral. Al parecer, la desgracia fué inevitable, porque el pequeñín, distraído, se metió bajo las ruedas. El accidente sucedió en el paseo de la Dirección. La víctima resultó con lesiones, cuyo pronóstico se reservó el médico.

EXTRAÑA PESCA

FILTRA LA LECHE Y APARECEN EN EL FILTRO VARIOS PECECILLOS

SANTA CRUZ DE TENERIFE. Cuando una vecina de esta capital estaba filtrando la leche que acababa de servirle su lechero, vio con sorpresa que en el filtro saltaban unos pececillos, con lo que llegó a la conclusión de que el industrial adulteraba la leche con agua procedente de un estanque. (Cifra.)

✝

LA ILUSTRISIMA SEÑORA

DOÑA CARMEN ARNAU MEDIANO

VIUDA DE GIMENEZ-GRAN

Falleció en Madrid el 16 de marzo de 1959

a los ochenta y tres años de edad

DESPUES DE RECIBIR LOS SANTOS SACRAMENTOS Y LA BENDICION DE SU SANTIDAD

R. I. P.

Sus hijos, don Enrique, don Ricardo y don José-Antonio Giménez-Arnáu y Gran (los dos últimos, ausentes); hijas políticas, doña María Berta Torrente, doña Concepción A. Picado (ausente) y doña María Inés Puente (ausente); hermana, doña María Visitación (ausente); nietos y nieto político

RUEGAN a sus amistades la encomienden al Señor en sus oraciones y asistan al funeral que se celebrará hoy, miércoles 18, a las 15 horas y 15 minutos, en la iglesia parroquial de la Concepción.

Por disposición de la finada el entierro se ha celebrado privadamente.

LEA USTED

MARCA

DIARIO DEPORTIVO

DE LA MAÑANA

PISOS

CON FACILIDADES

Si necesita comprar

vea los de

SAN MARCELO, 4 y 6

Final calle Calvo Sotelo

Zona gran Avenida

Arroyo Abroñigal

Omitimos cualidades

y ventajas

Usted las comprobará

HERSAU - Montera, 34

Ayuntamiento de Madrid

LABERINTO

DE MERCADOS (3)

AL ANONIMO insultante y canalla se le han dedicado ya todo género de desprecios e improperios. Tales productos no admiten ni la masticación, como no la admitía una hamburguesa putrefacta, sin metáfora, que anoche rechacé en una cafetería con «boite» que está a un paso de la Gran Vía, hacia el final. Y esto lo firmo y lo rubrico.

Pues, bien; quienes por oficio escribimos diariamente en los periódicos conocemos aquel infame género epistolar, y más de una vez hemos sido víctimas de su cobardía sobre las que no merece la pena añadir un adjetivo. Pero queda aún un tipo de anónimo que, por evitar adjetivos humillantes, llamaré sencillamente innecesario.

Ocultar el nombre a la hora de la alevosía puede ser una táctica. Ampararse en un falso nombre o en el anónimo para decir cuatro vulgaridades es ganas de darse importancia o, que me perdone "Pérez un español y madrileño", una simpleza. "Pérez" me ha escrito una carta a propósito de mis comentarios sobre los mercados.

"Pérez ha considerado, por su parte, una extraordinaria valentía dudar de la competencia del nuevo delegado de Abastos, creer que los supermercados y las técnicas de congelación son disparates económicos, postular la supresión de la Fiscalía de Tasas y de la Comisaría de Abastecimientos, así como el comercio liberrimo.

Y abrumado por su exceso de valor ha inventado un precioso seudónimo para firmar su carta. ¡Qué derroche! Mi gallardo comunicante «Pérez» me permitirá, sin duda, que utilice sus excedentes dialécticos para proseguir mis consideraciones sobre los mercados que tanto le afectan. Y el lector sabrá disculpar este breve paréntesis.

AGUINAGA

MAÑANA, FESTIVIDAD DE SAN JOSE

DIVERSAS ENTIDADES Y GREMIOS CELEBRARAN EL DIA DE SU SANTO PATRONO

Con motivo de celebrarse mañana, jueves día 19 de marzo, la festividad de San José, Patrono de los ingenieros industriales, éstos celebrarán, organizados por su Colegio Oficial, una serie de actos entre los que figuran una solemne función religiosa en la iglesia de San Fermín de los Navarros, que se celebrará a las diez y media de la mañana. Posteriormente, en los locales del Instituto de Ingenieros Civiles, será ofrecido un vino de honor.

LOS PERITOS INDUSTRIALES

Por su parte, el Colegio Oficial de Peritos Industriales, que también conmemora la festividad de su santo Patrono, celebrará a las once de la mañana del mismo día una función religiosa en la iglesia de Nuestro Padre Jesús de Medinaceli, de los padres capuchinos. A las dos de la tarde, asimismo, habrá un almuerzo en el hotel Menfis.

LOS PELUQUEROS Y MANICURAS

Mañana, día 19, el gremio de peluqueros y manicuras conmemorará la festividad de su Patrono San José con los siguientes actos: A las diez de la mañana, en la iglesia parroquial de San José (Alcalá, 43), solemne función religiosa. A las once y media de la mañana, y en las instalaciones deportivas del Frente de Juventudes (Cuartel de la Montaña), encuentro de fútbol entre un equipo del C. A. E. P. S. y una selección de peluqueros. A las dos de la tarde, en el restaurante Angulo, comida de hermandad.

Hoy, día 18, vocales de la Junta gremial distribuirán donativos entre los ancianos que pertenecieron al gremio y viudas de profesionales.

SE APLAZA LA COMIDA DEL NUMERO 100 DE "LA HORA"

El interés despertado por la convocatoria de una comida a celebrar hoy miércoles, día 18, por un grupo de amigos de la revista universitaria "La Hora", con motivo de la aparición de su número 100, ha desbordado el carácter íntimo con que estaba inicialmente proyectada. Por ello, sus organizadores, deseando poder contar con todas las personas que han manifestado su interés por adherirse, han decidido replantear la convocatoria con un plazo más largo y un cálculo más amplio de comensales. Queda, por tanto, suspendida la cena de hoy, y la nueva convocatoria se dará a conocer en los primeros días posteriores a la Semana Santa.

NECROLOGICA

DON FAUSTO BLAZQUEZ RUIZ

En Madrid, y en el día de ayer, ha fallecido nuestro camarada Fausto Blázquez Ruiz, de la Vieja Guardia, ex combatiente de nuestra campaña de Liberación, antiguo miembro de la Delegación Provincial de Información e Investigación de Madrid y ex combatiente de la División Azul.

Tan sensible pérdida se hace pública para general conocimiento de sus amistades.

AGENDA

DIA 18 DE MARZO 1959
MIERCOLES

El sol sale a las 7,23.
Se pone a las 19,21.

CATORCE GRADOS

Ayer oscilaron las temperaturas extremas en Madrid entre los 14,8 grados, a las 14,30 horas, y los 6, a las 5.

Presión: 693, 695,7, 694,8, 694.
Temperatura: 9,9, 6,8, 11,8, 12.
Humedad: 52, 66 45, 48.

INDICE DEL DIA

A las 18,45 horas.—Cineclub Claver (Alberto Aguilera, 23).—Conferencia del padre Carlos María Staehlin (S. J.) sobre el tema «El lenguaje cinematográfico». Proyección de la película «Mañana será tarde».

A las 19.—Casino de Madrid.—Sesión literario-musical de la Agrupación Cultural Madrileña «Los del 90» sobre el tema «Música madrileña de músicos no madrileños».

A las 19,15.—Instituto Francés.—Conferencia de M. Deforneaux sobre el tema «Las Constituciones francesas».

A las 19,30.—Instituto de Estudios Africanos (Medinaceli, 4).—Conferencia del padre Gabriel del Estal (O. S. A.) sobre el tema «La aventura de Suez, o Europa en peligro».

A las 19,30.—Colegio de Abogados.—Conferencia de don Jesús Prados Arrate sobre el tema «Efectos de la convertibilidad y el Mercado Común en la economía española».

A las 19,30. — Círculo Cultural «Medina».—Recital de guitarra, según programa, a cargo de Ramón Ibarra.

A las 19,45. — Centro Gallego.—Edición de la revista oral «Mundo Gallego».

A las 20. — Mesa de Burgos.—Exaltación de Villarcayo y Lerma, con intervención de don Antonio Porres López y don Simón Antón Díez.

A las 20.—Sala «Neblí» (Serrano, número 80).—Sesión crítica de la Exposición del pintor Labra, que dirigirá don José María Moreno Calván.

A las 20.—Cátedra de San Pablo (Serrano, 104). — Conferencia del padre José A. de Laburu (S. J.) sobre el tema «La oración como acto de culto y petición».

A las 20,30.—Colegio Mayor «Santiago Apóstol». — Tercera y última conferencia del ciclo «Tres clásicos españoles leídos en la actualidad», por don Antonio Gómez Galán.

A las 22,45.—Ateneo de Madrid.—Conferencia de don Joaquín Pablos sobre «El cine americano», con la proyección de la película «Danubio rojo».

ACTOS EN LA JEFATURA LOCAL DE CHAMARTIN CON MOTIVO DEL DIA DE SAN JOSE

Mañana jueves día 19, onomástica del Fundador de la Falange, el distrito de Chamartín organiza los siguientes actos:

A las once de la mañana, santa misa de campaña en la Cruz de los Caídos del distrito, seguida de la ofrenda de una corona de laurel. A las doce, entronización del Sagrado Corazón de Jesús en el salón de actos de la Jefatura (General Mola, 257), entregándose nombramientos de mandos políticos de la Organización de Barrios y reseña conmemorativa del día y consignas de actualidad, resumidas en el tema «José Antonio, mañana», por el Jefe Local del distrito, camarada Pérez de Pablo.

CURSO EN LA CATEDRA LIBRE DE COOPERACION

La Cátedra Libre de Cooperación, creada el pasado curso en la Facultad de Ciencias Políticas y Económicas con la colaboración de la Delegación Nacional de Sindicatos, ha organizado un curso intensivo que dará comienzo el próximo día 2 de abril. Las lecciones versarán acerca de los aspectos filosóficos, históricos, sociológicos, económicos, jurídicos y organizativos de la cooperación.

El número de alumnos será limitado a treinta y cinco, distribuidos de la forma siguiente: quince becas a alumnos de tercero, cuarto y quinto cursos de las Facultades de Ciencias Políticas y Económicas y de Derecho y de tercer curso de la Escuela Social; cinco becas para licenciados en las mencionadas Facultades; diez becas para los titulados que proponga el Instituto Sindical de Formación Cooperativa.

Las inscripciones se verificarán en la Secretaría de la Facultad de Ciencias Políticas y Económicas hasta el día 31 de los corrientes.

LA CRUZADA MUNDIAL DEL "ROSARIO EN FAMILIA", EN MADRID

La "Cruzada del Rosario en familia" es algo de lo que todos, en mayor o menor escala, hemos oído hablar. No siempre estas cosas de las que se oye vagamente hablar, o de las que no se tiene una idea concisa, vienen siendo consideradas en la escala justa que a cada caso corresponde. Por ejemplo, para el ciudadano medio las "misiones"—pese a la insistencia de la enseñanza de la Iglesia—sólo mueven a un recuerdo, mitad lejano, mitad compasivo, de los sufridos misioneros y de los "pobres negritos", todo esto junto al recuerdo de que, una vez al año solemos aportar nuestra limosna en la bandeja del templo que visitamos, para cooperar, aunque sólo sea de este modo, en la gigantesca labor misional de la Iglesia. Algo de esto, acaso todavía más inconcreto, nos viene ocurriendo con esta nueva misión que se llama "Rosario en familia"; la también gigantesca campaña del padre Peyton no ha encontrado hasta ahora, en la mayoría de los católicos, la justa valoración que merece.

Hay en nuestro tiempo, afortunadamente, unos nuevos misioneros que no traspasan la frontera de la civilización ni de nuestro mundo creyente, y que, sin embargo, su voz apostólica ha traspasado todas las barreras locales. Ahí están, en el recuerdo de todos, la presencia de los padres Fulton Sheen, Lombardi, Laburu, Keller, etc., etc., y ahí también están sus obras. Como uno más de éstos ha llegado hasta nosotros el padre Patrick Peyton, y con él esta gran campaña apostólica que es La Cruzada del Rosario en Familia. «La familia que reza unida, permanece unida», es el lema de la Cruzada, que viene a luchar frente a la crisis que en el mundo atraviesa la unidad familiar. Para lograrlo el padre Peyton y sus colaboradores han empleado dos grandes y eficaces medios: de una parte, las campañas o cruzadas diocesanas; de la otra, la Prensa, la radio, el cine y la televisión, es decir, los más eficaces medios de difusión y propaganda.

Hay en el ánimo de los hombres que dirigen esta Cruzada apostólica un noble deseo de llegar hasta todos los hogares, hasta todas las familias en la llamada urgente de Cristo, para que renazca y se mantenga en el mundo la unidad y los valores fundamentales de la más preciada y natural unidad de convivencia. Es preciso remediar la crisis familiar, y sólo—esta es la gran verdad del padre Peyton—podrá remediarse si se logra vencer la crisis espiritual.

Pues bien, el eficaz movimiento apostólico que capitanea este sacerdote irlandés va a celebrar en Madrid durante la próxima Samana Santa la «Misión de María». Los madrileños podremos ver de cerca, apreciar por nosotros mismos, la gran labor realizada por esta Cruzada del Rosario en Familia, en la que ya se lleva laborando cerca de dieciocho años. Uno de las más eficaces realizaciones de ella—a través del cine—está en esas quince películas—«Los Misterios del Rosario»—que fueron rodadas a costa de muchos esfuerzos y que van a estrenarse—por vez primera en el mundo—en Madrid durante la «Misión de María», es decir, en los días de la cercana Semana Santa, en seis salas de cine de nuestra capital.

Luego recorrerán el mundo, como el padre Patrick Payton, infatigablemente, en busca de la comprensión y la consideración de los católicos. Nosotros, los españoles, que sabemos hasta dónde llega la misión trascendental de la familia, podemos y debemos entender mejor que nadie la profunda preocupación de los organizadores de esta campaña y, sobre todo, cada uno en la medida de nuestras fuerzas, sabremos colaborar y apoyar esta obra que viene a defender y a amparar a una de las cosas que más necesitan de protección y de ayuda, si no queremos que este viejo mundo nuestro se desmorone.

Antonio IZQUIERDO

CUENTOS DE MADRID

Flor nueva de romances viejos

Cuenta don Manuel Gómez-Moreno, que le conoce mucho y bien y desde hace largos años, que don Ramón Menéndez Pidal era físicamente lo mismo que es ahora, salvo la albura de los cabellos y la barba, hace más de medio siglo, cuando aún no había cumplido los cuarenta. Y dice también don Manuel que, entonces, en aquellos tiempos—sesenta y tres años se han cumplido desde la aparición de su primera obra, "La leyenda de los Infantes de Lara"—, don Ramón, que acababa de publicar el "Cantar del Mío Cid", "andaba ya a la caza de romances populares". Hermosa fue la cacería del maestro por los cotos y bosques de la literatura y de la Historia. Por eso hoy, cuando el insigne Menéndez Pidal llega a los noventa años, se diría que en plena juventud, los "Cuentos de Madrid" quieren felicitarle, aunque sea con retraso por razón gripal. La felicitación no llegará a destiempo, porque también las dichas tienen novenario.

No es casualidad nunca—o al menos casi nunca—nada de lo que pasa en este mundo. No lo es que don Ramón naciera, allá en Galicia, en el dintel del mes de abril. No lo es, tampoco, que, cuando roza el centenario, siga estando tan joven como en los días, que parecen distantes, de principios del siglo. Y mucho menos lo es su vocación: esa vida entregada por entero a allanar los caminos de los ayeres y de los mañanas y a interpretar los tiempos y los hombres desde el Romancero o el Cantar de gesta. La gloria y la alegría del cumpleaños de Menéndez Pidal, que Madrid —y el mundo— han celebrado cordialmente, se compaginan bien con estos días juveniles del año, cuando transitan por las calles, entre lluvias y sol, las anticipaciones de la primavera.

Todo el mundo se asombra de la buena salud y de la mocedad, en el alma como en el cuerpo, de que don Ramón goza al cumplir noventa años. No creo que debamos asombrarnos. Don Ramón vivió siempre climas de juventud. Los mejores de España y no sé si de todos los lugares de este mundo. Si nació al borde casi de la primavera, jamás cambió de ámbito. La "España del Cid", "La epopeya castellana a través de la literatura", la "Poesía juglaresca", los "Orígenes del español", los "Romances de América", "La lengua de Cristóbal Colón" o la "Flor nueva de romances viejos" son abriles que no terminan nunca. España, más que ninguna otra de las naciones de Occidente, ha sido primavera u otoño. Y don Ramón prefirió siempre la primavera. Por eso pudo, como está demostrado, explicar nuestro pueblo mucho mejor que otros historiadores que se olvidan, para dar su lección, de la poesía popular y heroica.

Los noventa años juveniles de Menéndez Pidal —que acaba de publicar la "La Chanson de Roland y el neotradicionalismo"— son la fe en la poesía, el heroísmo, la primavera en marcha siempre. Se me viene a los labios un cantar del pueblo:

"Yo tiré un limón por alto
por ver si coloreaba.
Subió verde, bajó verde.
Verdes son las esperanzas"...

Román ESCOHOTADO

LEA USTED
MARCA
DIARIO DEPORTIVO

Ayuntamiento de Madrid

AGENDA

DIA 18 DE MARZO 1959
MIERCOLES
SANTORAL. — San Cirilo de Jerusalén, O. C. D.

CULTOS

DIRECTORIO DE LA MISA.—Doble. Blanco. Misa propia. Segunda oración, de feria. Credo. Prefacio de Cruz. Misa de feria.

PEREGRINACIONES A LOURDES Y FATIMA

Para Semana Santa, la Junta Nacional Española de Peregrinaciones tiene organizadas las siguientes peregrinaciones en autopulliman desde Madrid:

A Lourdes, salida el 26 y regreso el 30 de marzo; a Fátima, salida el 23 y regreso el 29 del mismo mes.

Informes e inscripciones, en las oficinas de la Junta (calle Mayor, número 5, teléfono 314904).

REGRESO Y SALIDA DE COLONIAS INFANTILES

El día 21 de marzo, a las ocho de la mañana, regresará la 227 expedición del preventorio de La Sabinosa (Tarragona), que partió de esta capital el día 26 de diciembre pasado.

Se ruega a los familiares de los niños acudan al Servicio de Colonias Preventoriales (Andrés Mellado, 31) para recibir a los pequeños.

El día 25, y en el tren de Barcelona, partirá la 232 expedición, compuesta de ciento diez niños, que van a ocupar las vacantes que han dejado los anteriores.

HOY, CUESTACION EXTRAORDINARIA DE AUXILIO SOCIAL

En su cuestación extraordinaria de hoy, día 18, Auxilio Social utilizará el emblema «Vallecillo».

Se pone en conocimiento del público que dicho emblema se exigirá a la entrada del Estadio Santiago Bernabéu, donde se jugará el partido internacional de la Copa de Europa.

FARMACIAS DE GUARDIA

TURNO 4.°

Paseo de las Delicias, 1; Tribulete, 25; Ferrocarril, 31; Torres Miranda, 12; Atocha, 32; Marqués de Cubas, 3; Moreto, 15; Pacífico, número 27; Narváez, 50; avenida del Doctor Esquerdo, esquina avenida Niño Jesús; Peñascales, 68; Conde Aranda, 7; Velázquez, 70; Goya 89; Alcalá, 181; Lista, 69; Lagasca, 102; Diego de León, 63, General Zabala, 26; Joaquín Costa, 7; Móstoles, 32 (Ciudad Jardín), prolongación del General Mola, 257; García de Paredes, 78; Avila, 29; San Bernardo, 112, Ponzano, 29; Feijoo, 12, y Cardenal Cisneros, 69; Trafalgar, 14; Espíritu Santo, 10, Hortaleza, 66; Fortuny, 12; Campoamor, 7; Infantas, número 9; Salud, 16; Espoz y Mina, 9; Arenal, 15; plaza de la Provincia, 4; Fernández de los Ríos, número 40; Boix y Morer, 12; Reina Victoria, 44; Olite, 48; Hernani, 65; Bravo Murillo, 257; Francos Rodríguez, 80; plaza de la Moncloa, 14; Andrés Mellado, 1; Ferraz, 53; avenida de José Antonio 68; Segovia, 8; Toledo, 63; Colonia Manzanares, plaza Meseta 8; Doctor Sanchís Banús, 31 (colonia Moscardó); Ramón Luján, número 2 (Usera); Martínez Moya, 20 (Almendrales, Usera); Camino Alto de San Isidro, 8; Colonia Comillas, 3.ª torre, letra A; Tordo, 9 (barrio Terol); Avetría, 6 (Carabanchel Bajo); Ramón Serrano, 18 (Carabanchel Bajo); Eugenia de Montijo, 97 (Carabanchel Alto); carretera de Toledo, 29; plaza del Molino de Viento, 1 (colonia Molino de Viento); Jesús Calvo, 41 (barrio Lucero); carrera de San Isidro, 12; carretera de Aragón, 25; Sambara, 67; Caudillo de España, 17 (Canillas); Achuri, número 23 (barrio de Bilbao); Edipo, 15 (barrio de San Blas); Mártires de la Ventilla, 28 (Tetuán); avenida de la Albufera, 48 (Puente de Vallecas); avenida del Monte Igueldo, 20 (Puente de Vallecas); Imagen, 15 (Puente de Vallecas); Santa Beatriz, 20, antes Pico Almanzor (Puente de Vallecas), y Camino Bajo Palomeras, 68 (Puente de Vallecas).

Cupón de los Ciegos

NUMERO PREMIADO AYER

541

VIDA INTELECTUAL

«MUNICIPALIZACION DE SERVICIOS EN CADIZ»

Conferencia del Alcalde de aquella capital en el ciclo de "Planes de urbanización de ciudades españolas"

Dentro del segundo ciclo sobre «Planes de urbanización de ciudades españolas» pronunció su conferencia el Alcalde de Cádiz, marqués de Villapesadilla, quien desarrolló el tema «Municipalización de servicios en Cádiz».

Presidió el acto, celebrado en el aula magna del Instituto de Estudios de Administración Local, el Ministro de Marina, almirante Abárzuza.

Previas unas palabras del señor Moris Marrodán presentando al conferenciante, el Alcalde de Cádiz, marqués de Villapesadilla, comenzó su disertación haciendo un breve resumen de la vida de la ciudad, resaltando los siglos de esplendor en el período del XVI al XVIII, y su decadencia cuando la pérdida de las colonias.

Expuso el desarrollo del plan trazado a raíz de la catástrofe de Cádiz, que abarcaba la terminación de sus puertos, la zona franca, dique seco de 40.000 toneladas, reconstrucción de los astilleros, reafirmado de las murallas y de modo fundamental la resolución de los problemas de abastecimiento de aguas y energía eléctrica. Este plan fué presentado al Caudillo y está desarrollándose de modo eficaz y rápido.

Expuso cifras del crecimiento urbano de Cádiz, lo que ha motivado la carencia total de solares, resuelta gracias a la generosa acción del Ministerio de la Vivienda con la urbanización de dos grandes polígonos, con un total de 500.000 metros cuadrados, uno de aquéllos ganado al mar. Todo ello ha supuesto la necesidad de habilitar, mediante costosas obras, el Cádiz del exterior, con una inversión de cien millones de pesetas.

Pasó el señor Carranza a explicar los diferentes servicios que tiene municipalizados el Ayuntamiento de Cádiz, principalmente los de electricidad y aguas, y su funcionamiento mediante administración directa.

Enumeró otros bienes del Ayuntamiento, entre los que citó la zona de deportes, con el magnífico Estadio «Ramón de Carranza», la plaza de toros, el Gran Teatro Falla, teatro al aire libre en el parque Genovés, Cine Municipal y grandes instalaciones en la playa, con una extensión de más de tres kilómetros.

Del plan presentado por Cádiz —dijo— sólo queda un problema importantísimo por resolver: la unión de la ciudad con el resto del territorio nacional a través de un puente sobre la bahía, y ya en marcha el potencial económico de la provincia, es llegado el momento de abordar este problema. Dicho puente podría costearse mediante un cómodo peaje para el pago de amortización e intereses de la obra, cuyo costo se calcula en 150 millones de pesetas. El puente se apoyará, por un lado, en el malecón de defensa de la zona franca, que avanza 1.500 metros sobre la bahía, y por otro, en las proximidades de Puerto Real, quedando reducido a sólo 800 metros, con tránsito para dos circulaciones de camiones y automóviles, ciclistas, motoristas y peatones, habiendo formulado el anteproyecto correspondiente el ilustre ingeniero señor Durán Tovar. Su construcción representará una economía en el tráfico, según datos de organismos oficiales, de más de 45 millones de pesetas, y como la anualidad de amortización e intereses es sólo de nueve millones, queda amplio margen de rentabilidad.

A continuación estudió el Alcalde de Cádiz la complejidad del funcionamiento de un Municipio moderno, al que comparó con una gran empresa, y que, como tal, hay que administrar, elogiando la colaboración ciudadana y la actuación de las Corporaciones que ha presidido, así como la competencia del secretario general, para llegar a la conclusión de que es necesario dotar a los Ayuntamientos de importancia de un régimen de gerencia con persona especializada al frente, correspondiendo a la Alcaldía la misión de la presidencia de un Consejo de Administración, siendo la Comisión Permanente el propio Consejo y el Pleno de la Junta general de accionistas. Este régimen municipal—dijo—será en extremo beneficioso por todos los conceptos y facilitará la acción, no sólo de la Alcaldía, sino de la Corporación entera.

CONFERENCIA DE JORGE JORDANA SOBRE "LA FALANGE, ORGANO INCITADOR DEL MOVIMIENTO"

En el Círculo Universitario "Marzo", y sobre el tema "La Falange, órgano incitador del Movimiento", pronunció ayer tarde una conferencia Jorge Jordana Fuentes.

Comenzó el acto, al que asistieron varios cientos de universitarios pertenecientes a dicha agrupación cultural, con unas palabras del director del Círculo, quien hizo la presentación del orador y se extendió en algunas consideraciones sobre la actualidad e importancia del tema que se iba a desarrollar.

Seguidamente intervino el disertante, quien analizó las notas que han caracterizado siempre a la Falange, a través de toda su historia, cuyas diversas etapas señaló, haciendo resaltar el confusionismo que la terminología produjo en cada momento, especialmente en cuanto a los conceptos expresados por las palabras Movimiento y Falange. Expuso cómo de la concepción de Movimiento como sinónimo de Alzamiento militar se pasó después al concepto de Movimiento como contenido político, que le vino dado por las doctrinas de la Falange y de la Comunión Tradicionalista, únicos partidos que fueron unificados por el decreto de 17 de abril de 1937, por el que expresamente quedaban disueltos los demás partidos, cuya fuerza era inoperante e inexistente, si bien algunos de sus miembros luchaban encuadrados en las filas del Ejército. Se extendió después el conferenciante en el análisis de los fenómenos históricos y políticos que fueron la Revolución Francesa y la Revolución Comunista, para pasar después a los elementos definitorios del Régimen, que pasa actualmente por una etapa constituyente. Evocó después el pensamiento y doctrina de José Antonio y la preocupación que el Fundador tuvo siempre por el destino del pueblo español, para acabar considerando a la Falange como órgano incitador del Movimiento.

"REALIZACION ARBITRARIA DEL PROPIO DERECHO. SIMULACION DE DELITO"

Continuando con el ciclo de conferencias organizado por la primera cátedra de Derecho Penal de la que es titular el profesor don Juan del Rosal, y en colaboración con el Consejo de segundo curso de dicha Facultad, disertó en el Instituto de Estudios Jurídicos don Alberto Gallardo Rueda, profesor ayudante de la cátedra y secretario, sobre el tema «Realización arbitraria del propio derecho. Simulación de delito».

Comenzó el conferenciante haciendo una amplia exposición de este delito, recogido en el artículo 337 del vigente Código Penal, señalando cómo la realización arbitraria del propio Derecho tiene distintos aspectos, desde donde puede ser contemplada, además del propiamente penal. Después de poner de relieve cómo en el campo del Derecho Civil existen unos límites establecidos por nuestras leyes para evitar el abuso del Derecho como principal manifestación de la realización arbitraria del mismo, pasó a considerar el conferenciante la distinción desde el punto de vista penal entre el delito de coacción y el de realización arbitraria del propio derecho.

Brevemente se refirió asimismo a la simulación de delito, la que —dijo— es figura de nueva creación en el Código Penal de 1944, ya que no se recogía este delito en los anteriores Códigos.

TERTULIA LITERARIA HISPANOAMERICANA

En el Instituto de Cultura Hispánica ha celebrado una sesión la Tertulia Literaria Hispanoamericana de la A. C. I., durante la cual el novelista Lauro del Olmo leyó una selección de sus cuentos.

"LEOCADIA ZAMORA: EL AMOR DE WASHINGTON IRVING"

En el Museo Romántico, y con exhibición del retrato de Leocadia Zamora, pintado por Federico de Madrazo, ha dado su anunciada conferencia don Nicolás González Deleito sobre el tema: "Leocadia Zamora: el amor de Wáshington Irving".

Estudió la biografía de Leocadia Zamora con criterio histórico, no excluyente del sentido poético que matiza la vida de aquella mujer de la España isabelina, que, a pesar de suscitar admiraciones de altos personajes literarios, aristocráticos, militares y diplomáticos prefirió abandonar la vida de sociedad fundando la Residencia de Carmelitas Descalzas.

Se refirió a la pasión de Wáshington Irving, que no pudo ser aceptada ante el desnivel de edades y el envejecimiento del escritor.

HOY, ENTREGA DE TITULOS EN LA ESCUELA DE INGENIEROS INDUSTRIALES

Hoy, día 18, a las seis de la tarde, se celebrará en la Escuela Técnica Superior de Ingenieros Industriales la entrega de los títulos académicos a los ingenieros industriales de la 101 promoción.

El acto será presidido por el Ministro de Educación Nacional.

HOY, CONFERENCIA DEL PADRE GABRIEL DEL ESTAL

En el Instituto de Estudios Africanos, del Consejo Superior de Investigaciones Científicas, pronunciará esta tarde una conferencia sobre el tema "La aventura de Suez o Europa en peligro" el reverendo padre Gabriel del Estal, O. S. A.

El acto se celebrará en el salón de actos del Consejo (Duque de Medinaceli, 4) a las siete y media.

GARCIA ORCOYEN Y LA SALUD

En un tablón del viejo caserón de San Carlos, donde ahora hay clima vacacional, se anuncian excursiones a las fallas valencianas por seiscientas del ala; en otro, exámenes de Obstetricia, de Otología y de Legal. Poca gente en los pasillos, un negro leyendo el "Marca", una enferma que camina con ayuda de una sillita y el doctor Royo Villanova, que llega apresurado a escuchar a Jesús García Orcoyen, decano de esta casa, clausurar el curso de los chicos del Sindicato Español Universitario.

Los chicos tienen ahora en cartera, el ahora será el fin del verano, unos Coloquios en Beato Diego de Cádiz, Colegio Mayor que supongo se asoma a la bahía, coloquios con sus maestros, para charlar de la tarea del médico en el mundo español de hoy.

Magnetofón y taquígrafos en el anfiteatro grande, una impresionante señorita de gaban colorado, el doctor Vara López, de bata; el doctor Clavero, el joven psiquiatra Vallejo Nájera Botas, estudiantes y muchos sanitarios.

El párrafo inicial de Jesús García Orcoyen, que trae un pequeño mazo de cuartillas a las que la verdad es que hace poco caso, es para resumir este curso que el viene a clausurar, en tanto sale de una reunión, está pendiente de que le den un aviso para una dama que va a traer al mundo un niño, y va a firmar unos papeles a su despacho de la plaza de España, un gran despacho con balcones a Don Quijote y Sancho.

Hay en las palabras de Orcoyen la expresión de la revalorización de la Universidad, el que los universitarios conozcan lo que la sociedad requiere de sus profesionales. Nos habla con sencillez, con verdades pristinas, de cómo las últimas generaciones médicas no terminan de encajar en la sociedad presente.

"El médico —afirma, y en esta afirmación levantó el tono de su voz— puede hacer algo más que la medicina asistencial, puede y debe luchar en la medicina preventiva." Vienen párrafos y cifras de la disminución de ciertas enfermedades, de la disminución de la mortalidad. Es problema que Orcoyen se conoce, problema que le apasiona y al que se entrega horas y horas en largas vigilias.

Nos habla con verdadera pasión de la necesidad de una medicina preventiva, nos dice de la necesidad de una defensa cerrada por la salud de los españoles, y tras esta palabra, nos da algo muy hermoso; sí, una definición que dice que "la salud es el bien supremo de Dios al hombre".

No bebe agua Orcoyen, ni hace pausas, maneja bien las manos. Un papel amarillo caído a nuestros pies nos distrae un instante. Un papelito que anuncia a Alción, sí, al pájaro de fuerte pico, verdiazul, blanco y castaño, que Ovidio mezclaba en sus leyendas y ahora da nombre a una revista oral universitaria.

Hay un análisis de las luchas sanitarias, un estudio a fondo, cuidadoso, de la Sanidad en el país, y hay como consecuencia de todas estas cosas que el va viendo, que va desentrañando con exquisito cuidado, el del amor a una cosa bien estudiada: la conclusión, que al fin y al cabo es conclusión gozosa de que en la medicina preventiva está abierto un ancho, un poderoso cauce a tantos médicos que ven hoy cerrados otros caminos.

El clima es de silencio, claro está; pero sobre aquel las miradas de los alumnos que se sientan en los duros bancos del anfiteatro parecen transmitirse mensajes de contento.

Habla de las cosas hechas en defensa de la salud, Orcoyen, de lo mucho que queda por hacer. Después entra en un análisis cuidadoso, en una exposición razonada, hasta en una crítica constructiva y aleccionadora, diré perfecta, de los problemas del seguro. Ideas, cifras, noticias y una conclusión también llena de enseñanzas y esperanzas: la de un Seguro preventivo, al margen del asistencial.

Con una frase sencilla: "Conocer los caminos para ir a una mejor resolución de los problemas profesionales", termina su lección magistral Jesús García Orcoyen. Aplausos de los escolares, abrazo de López Ibor, uno de los fieles seguidores de este Curso, que ha venido a poner sobre el tapete importantes problemas del médico ante el futuro. Unos problemas que van a recogerse en un tomo, para el que pedimos tanta publicidad como si en vez de tratar de medicina tratara del arte supremo de ganar en las quinielas.

Juan SAMPELAYO

Ayuntamiento de Madrid

HAN COMENZADO LAS CORRIDAS DE LAS FALLAS

LOS TRES DIESTROS CORTARON OREJAS

CON EL RUEDO DE SERRIN

Por Juan LEON

VALENCIA. (Por teléfono.)

¡PLAZA, HE!

La tarde no era nada propicia para ir a los toros. Amaneció nublado y poco a poco el cielo tomó un total aire plomizo y amenazador, hasta que a mediodía, cuando por toda la ciudad estallaban las tracas, comenzó a jarrear a gusto del labrador más exigente. La demanda de localidades, que era grande, se interrumpió, y apenas volvió a reanudarse, pues hasta la hora anunciada para el comienzo del espectáculo no cesó la lluvia. Así y todo hubo una excelente entrada, con más de tres cuartos de plaza ocupados, lo que bien claro demuestra que podía haberse agotado el papel, y que seguramente se habría agotado con un día más apto.

El ruedo estaba hecho una laguna y se tardó exactamente media hora en ponerlo en condiciones relativamente buenas para la lidia a fuerza de cubrirlo con infinidad de sacos de serrín. Se anunció por los altavoces que el rejoneador don Angel Peralta actuaría entre el tercero y cuarto toros, y dió comienzo el pasefillo capitaneado por él y por los diestros Gregorio Sánchez, de barquillo y oro; Curro Girón, de blanco y oro, y Miguelín, de negro y oro.

TOROS DE DOÑA EUSEBIA GALACHE

Buenos fueron los toros de doña Eusebia, que habrían lucido muchísimo más si por el estado de la plaza no hubieran resbalado y caído innumerables veces. También algunos, como el cuarto, se hubiesen caído aun con el piso seco, porque padecían evidente flojera de los cuartos traseros. De fuerzas no anduvieron sobrados, y unas veces porque lo decidió la presidencia y otras porque lo solicitaron los matadores, con excepción del primero, que se llevó dos puyazos, los demás se aviaron con uno, y no de envergadura que se diga, pues sólo el sexto fue calado a gusto por el picador con una cuarta de palo. Los tres primeros, más terciados, dieron mejor juego que los tres últimos.

El toro de rejones, de Sánchez Cobaleda, "Barcialejo", dócil y sosote, se rompió por la pezuña la pata derecha a mitad de lidia.

DON ANGEL PERALTA

Si para todos resultaban difíciles y peligrosas las condiciones del ruedo, no hay que decir el riesgo que entrañaba para los caballos, pero las piernas y las manos de Peralta supieron superar las grandes dificultades. Sólo su arte de gran jinete era capaz de realizar el prodigio, y lo realizó sin un fallo, abreviando cuanto era posible las preparaciones y metiéndose en la cara del toro, de frente, para clavar con ajuste rejones o banderillas. Hasta cuando ya el animal se había estropeado la pata supo Peralta provocarle las arrancadas precisas para clavar la rosa y el rejón de muerte. Escuchó constantes ovaciones y dio la vuelta al ruedo.

GREGORIO SANCHEZ

No pasa el tiempo para el toledano. Quiero decir que no se cansa de torear, que siempre parece que está empezando, a juzgar por el coraje y el empeño que pone en el triunfo. Quien por primera vez le viera se diría que estaba haciendo méritos para colocarse. No se conforma con salir del paso, y si con un toro no consigue el triunfo, como le ocurrió con el cuarto, nunca es por no haber intentado hasta lo imposible para alcanzarlo. Pero ya está dicho que el cuarto andaba muy débil de los cuartos traseros y se defendía con medias arrancadas y alargando la "gaita", y con esto y con rodar cuatro o cinco veces por el barro, se comprenderá que no había nada que hacer.

Al que abrió plaza sí pudo sacarle partido, todo el que tenía y algo más. Si la muleta fue en su derecha ejemplo de justeza, en su izquierda fue ritmo y hondura. Tres naturales, de los muchos buenos que dio, pudieran servir de modelo para un pintor. Lo mató de una estocada entrando con decisión, que fue suficiente, y cortó una oreja.

CURRO GIRON

Otro que tal baila. A Curro no le pasa la racha, la afición ni el afán de obtener trofeos. De paso va madurando su arte, y sin perder ninguna de cuantas virtudes le hicieron popular, va calando en otros sectores de público más exigente con maneras más depuradas. Si su primer toro fue el más terciado, su segundo fue, por razón de lotes bien hechos, el más grande, y con los dos anduvo parigual de suelto, de alegre y de confiado. Ni los kilos ni los afilados pitones amedrentan su ánimo, acaso porque sabe que el peligro está en todos y por estar convencido de que el peligro precisamente hay que correrlo siempre. Pues, eso, él lo corre y no hay quien le empuje de su puesto, de su real gana de estar y de ser. A los dos los mató de sendas medias estocadas en todo lo alto, con la diferencia de que el segundo no humillaba lo necesario para el descabello y tardó en despachar el tiempo suficiente para que el público olvidase su gran labor, por lo que fue premiado tan sólo con una gran ovación. Ni que decir tiene que en el otro había cortado una oreja. A los dos los banderilleó con acierto, especialmente al primero, al que hubo de aguantarle largas y muy fuertes embestidas de poder a poder.

MIGUEL MATEO "MIGUELIN"

Por los tendidos se repartieron unos caramelos envueltos en un papel que tenía estampada la efigie de "Miguelín", y en el sitio donde se suele imprimir si los caramelos son de limón, fresa o menta, decía ésto: "Para los nervios". La idea propagandística está muy ajustada a la realidad. Miguelín, cuando puede desarrollar su toreo, obliga a los espectadores a pensar al menos en la tila, y algunos necesitan algo con que aplacar sus electrizados y descoyuntados nervios. Miguelín es peligroso para ser visto por espectadores timoratos, y si es apto para señoras es porque se pueden desahogar, y se desahogan, gritando a más y mejor y, por supuesto, tapándose la cara.

La oportunidad de poner a prueba estas cualidades la tuvo en el tercero de lidia, al que recibió con dos largas cambiadas con las rodillas en tierra, y lo toreó con lances de capa de espalda y cambiados, bonitas medias verónicas; clavó dos espectaculares pares de banderillas, de uno de los cuales acó la táleguilla detrozada, y en la segunda parte de faena toreó de espaldas y se sacó al toro por el lado contrario docena y media de veces. Lo agarró el toro, claro, y lo zarandeó, pero no se afligió lo más mínimo, y empuñando con coraje la espada la clavó hasta las cintas. El toro cayó a sus pies hecho una pelota. Se le otorgaron las dos orejas y el rabo. Y el público, de un modo tácito, le otorgó las gracias, pues al fin había cesado de sufrir.

En el sexto acusó los golpes que el tercero le había inferido y salió del paso como pudo, pues el piso, malo desde el comienzo, revuelto y requeterrevuelto el serrín con el barro, estaba al final mucho peor.

NOTAS COMPLEMENTARIAS

La corrida duró dos horas y cuarto, sin contar la media hora que se invirtió en derramar el serrín por toda la plaza.

Mañana alternarán Gregorio Sánchez, Jaime Ostos y Curro Romero, que tomará la alternativa con toros del conde de la Corte. Esta y la jugada hoy eran las corridas favoritas del público, para las que más entradas se habían vendido de antemano.

DOS HOMBRES CORNEADOS POR UN TORO EN ALMODOVAR DEL RIO

FUERON ATACADOS POR UNA RES BRAVA DESMANDADA

CORDOBA. — Acometidos por un toro, Juan Mohedano Bonilla resultó con heridas graves, y Angel Sánchez García, con lesiones leves.

Estos dos, junto con otros amigos, todos ellos vecinos de Aldea de Fuencubierta, se habían trasladado a la finca denominada "Cabeza Pedro Bajo", en el lugar denominado Encinillas, término municipal de Almodóvar del Río, invitados por el propietario de la misma, don Miguel Mialdea Capena, para celebrar un clásico "perol".

Inesperadamente, y cuando los amigos preparaban la comida, se presentó un toro bravo, de unos tres años. Ninguno se dió cuenta de ello hasta que el animal estuvo bastante cerca, por lo que se hizo más difícil la huida. La res arremetió contra Angel Sánchez García, que trataba de esconderse entre las encinas, y le produjo lesiones leves. El toro arremetió entonces contra Juan Mohedano Bonilla, al que corneó aparatosamente.

Una vez pudo ser ahuyentada la fiera, los heridos fueron trasladados a Posadas, donde el médico de la localidad apreció al señor Mohedano dos heridas por asta de toro en la región inguinal derecha, de pronóstico grave, y al otro, contusiones leves.

Parece que el toro se había desmandado de la finca en que pasta la vacada a que pertenece, propiedad de don Francisco Amián, en el lugar conocido por Las Tejoneras, lindante con el lugar donde se encontraban los "perolistas". (Cifra.)

LOS INDEPENDIENTES, EN EL ESLAVA

«El triunfo del huevo», de Sherwood Anderson, por Marcelo Arroitajáuregui, Rosa Alvarez, Emilio Hernández Revuelta y Luiz Sáez; «Espectáculo de mimo y pantomima», por María Escudero, con el jazz del Hot Club; «Acto sin palabras», de Samuel Beckett, por María Escudero. Función organizada por Los Independientes y dirigida por Javier Lafleur.

* * *

Esto empieza a ponerse como en los tiempos del teatro del Príncipe y del teatro de la Cruz: los del uno van a las funciones del otro a patear, y hasta hay quien lleva pitos apercibidos para que suene el jaleo. Así da gusto, y lo digo sin bromas, porque ruidosamente se muestra que algo empieza a vivir en el teatro. Por otra parte, si el fútbol se sostiene gracias a las rivalidades de países, de pueblos y aun de barrios, ¿por qué no ha de aprovecharse para el teatro esta gana general de bulla? Aprovéchese, pero con cierta disciplina: que se sepa cuándo se patea porque la función es mala y cuándo se patea porque sí.

Anoche hubo de todo. «El triunfo del huevo» estaba sin ensayar y Marcelo Arroitajáuregui no se sabía bien el papel, y aunque no falló como actor, las palabras se le trabucaron un par de veces. Los restantes intérpretes tenían mucho menos que decir y era más fácil. De todos modos, en su conjunto, la interpretación no fue mala, y la comedia de Anderson, tampoco.

En la segunda parte hubo unanimidad de pareceres, porque el público, un poco «mosca» por la extraña aparición de María Escudero, se creyó que le iban a dar gato por liebre, y se encontró con una mímica prodigiosa, con mucho de Charlot y mucho personal, absolutamente expresiva en sus movimientos, en sus gestos, capaz de contar sin palabras toda una historia. Terminó la primera, hubo una gran ovación y los aplausos se repitieron con toda justicia.

La pieza de Beckett es también sin palabras, y tuvo a María Escudero como intérprete. Me atrevería a definirla como «ballet» de significación antropológica en que se desarrolla un conocido concepto de Heidegger, interpretado e incrementado con puntos de vista personales del propio Beckett. Antes se creía que el mayor pesimismo se expresaba con el suicidio. Ahora eso se ha superado y puede decirse sin palabras, pero con palabras puede también decirse: le echan a uno al mundo, le engañan, le impiden alcanzar lo que desea y, cuando todo fracasa, el suicidio incluido, no queda más que quedar sentado en este mundo sin salida. Esto es, al menos, y dicho groseramente, lo que parece significar esta pieza de Beckett. Pero se puede decir por lo menudo, en muchas páginas.

Resulta que las discrepancias volvieron a repetirse. ¿Por qué? Samuel Beckett es intangible; María Escudero interpretó su papel maravillosamente, pero fallaron unas cuerdas y eso dio pie al pateo. Hay que andar con cuidado y procurar que las cosas, quiero decir, las cuerdas, no se enreden. Por una cosa así hasta Beckett puede ser pateado.

F. FREIRE

LA CIEN REPRESENTACION DE "ASESINAR NO ES TAN FACIL"

Anoche se celebró en el teatro Infanta Isabel la cien representación de "Asesinar no es tan fácil", la interesante comedia de Arthur Watkym, que une a su interesante trama policial el incentivo de situaciones de gran humorismo. La comedia, los actores Isabel Garcés, Manuel Dicenta y demás componentes de la compañía fueron muy aplaudidos.

ROSA SABATER, GRAN PIANISTA ESPAÑOLA

Acertó plenamente el Fomento de las Artes al presentar un concierto de Rosa Sabater, incorporada definitivamente al reducido grupo de primerísimos pianistas españoles. En ella se confirma una vez más la clase de una escuela pianística española: la de Frank Marshall. La técnica de gran virtuosismo aprendida de su maestro ha cuajado al encontrarse con el singular talento de la intérprete. Rosa Sabater posee una sensibilidad musical de alto vuelo que se transparenta en la variedad de un sonido que si en los pianos es de una belleza extraordinariamente incisiva, en los fuertes es impetuoso, arrebatador. Luego, la presencia de ese gran virtuosismo se produce con talante de sencillísima naturalidad. Y cuando es preciso todo queda tocado por una gracia castiza de muy buena ley. En el «Fandango del Candil» y—sobre todo—en «Requiebros» nos encontramos con un Granados tan deliciosamente enraizado en lo popular que el difícil mundo de la técnica parecía domeñado, rendido ante el garbo de una frase o el quiebro de un dibujo rítmico.

Pero como algo bien lejano del mundo de Granados, tan fielmente heredado en su autenticidad, por vía directa, Rosa Sabater interpretó la «Sonata op. 111», de Beethoven, con una penetración y un orden expositivo irresistibles. Momentos como el arranque o todo el segundo tiempo pueden señalarse como cimas de una traducción de gran poder y coherencia. Como sería necesario citar de manera especialísima la versión del «coral» de César Franck, dicho con tanta seriedad y, a la vez, con tan bella fantasía que la intérprete pisaba ya los terrenos de la creación partiendo desde la más rigurosa fidelidad a lo escrito: triunfo sobre la letra y adivinación del espíritu.

Completaban el programa la «Sonata en fa» de Haydn y otras «Goyescas», a las que se sumaron un par de propinas, largamente solicitadas por el público, que rodeó la actuación toda de Rosa Sabater de un clima abiertamente entusiasta.

Enrique FRANCO

PLAZA DE TOROS DE MADRID
Mañana jueves, 4,30 tarde
Seis novillos de don José Luis Osborne, del Puerto de Santa María (Cádiz), para
ANTONIO GONZALEZ
EMILIO REDONDO
JOSE ORTIZ
Localidades público: Miércoles y jueves
Taquillas: VICTORIA, 9

PLAZA DE TOROS DE VISTA ALEGRE
Mañana jueves 4,45 tarde
Seis toros de PALHA
Juan Montero
Marcos de Celis
"El Turia"
Taquilla: VICTORIA, 6

Ayuntamiento de Madrid

LA BOLSA CONTINUA SIN REACCIONAR

Está visto que la Bolsa, o el público de la Bolsa, que es quien crea la evolución de la orientación, no acaban de reaccionar ante la baja de los cambios.

Ayer, martes, el mercado abrió la nueva semana sin variación en el tono de languidez que viene imperando, pues a pesar de ser la primera jornada, corrientemente la más animada de la semana, volvió a dejarse sentir la habitual desgana operatoria, principalmente en el elemento comprador, que esta vez se mostró aún más retraído, con lo que dió lugar a que se acentuara el desequilibrio entre ambos elementos de la contratación. En efecto, ayer fué más claro el predominio ejercido por la oferta, lo que influyó en la marcha de los cambios, cuyo declive fué algo más pronunciado, puesto que bastantes de los títulos tratados experimentaron retrocesos que oscilan entre cinco y diez enteros, al ser más marcada la presión vendedora

Da buena idea de lo que fué la jornada, por lo que a los cambios se refiere, el hecho de que del centenar de valores que operaron lo hicieron en baja más de sesenta, mientras que solamente ocho consiguieron mejorar el precedente. En resumen, una sesión de las más flojas de los últimos tiempos, cuya significación desfavorable es mayor al tener presente que el mercado lleva ya muchos días desenvolviéndose dentro de un ambiente de debilitamiento en todos los órdenes Y lo peor es que no se aprecia que vayan a dibujarse mejores perspectivas, pues al cierre de ayer se mantenía el dominio del papel, principalmente por la apatía del dinero.

Como sucede siempre que hay algún viraje en el mercado, la especulación se adelanta y las alteraciones de mayor consideración han corrido a cargo de los valores de arbitraje, en los que bajan todos, con las excepciones de Guindos, que recuperó diez enteros al operar a 200, y de Hornos, que repitió el cambio del día anterior. Rif perdió diez puntos, al bajar hasta 650; otros tantos enteros, Ponferrada, hasta 765; ocho, Española de Petróleos y Auxiliar, a los cierres de 600 y 390; cinco, Felguera, hasta 240; Explosivos, cuatro, hasta 290, y Energía e I. Aragonesas, dos, tras de hacerse a 179.

En el departamento de electricidad los retrocesos fueron también numerosos, destacando Iberduero, que bajó seis enteros, al operar a 298. Sigue Hidrola, que pierde cuatro y medio, hasta 271, y Sil, cuatro, hasta 196. Figuran con cesión de tres enteros Viesgo y Nansa, hasta 209 y 145; Leonesas y Unión Eléctrica Madrileña desmerecen dos, hasta 167 y 192; Sevillana, uno y medio, hasta 150; Fecsa y Moncabril, uno, a los cierres de 219 y 111, respectivamente, y Chorro, dos cuartillos, al operar a 143. Fenosa, Reunidas de Zaragoza y Cantábrico, que también operaron, se han limitado a repetir el cambio del día anterior.

Respecto al grupo bancario ha estado, poco más o menos, como en las últimas fechas, pues a excepción del Hipotecario, que alzó dos enteros, hasta 312, y López Quesada, cinco, hasta 725, bajaron la mayoría de los restantes que operaron. Banesto cedió cuatro puntos, hasta 716; Crédito Industrial, tres enteros, hasta 175, y Central, dos, hasta 543, repitiendo el cambio precedente los demás títulos tratados, salvo las acciones del Banco de Crédito Local, que tras varias semanas sin cotizar bajaron hasta 400, con pérdida de 20 enteros.

En los demás sectores el descenso más saliente corrió a cargo de Unión y Fénix, que se dejó 475 puntos al bajar hasta 6.000, al salir más papel que de ordinario, siendo también considerables, por su cuantía, los retrocesos de Dragados, que cede 12 enteros, hasta 178; Sniace, ocho, hasta 310; El Aguila, diez, hasta 500, y Ebro, siete, hasta 579. Los demás retrocesos oscilan entre uno y cinco enteros, habiendo operado en sentido positivo únicamente Telefónica y Campsa, que alzan un entero, hasta 223 y 198, respectivamente.

Finalmente, en el mercado de cupones bajaron todos los que vienen operando, a excepción de los de Cementos Alba, que suben 10 puntos, a 310. Los de Urbis cedieron dos puntos, hasta 29 pesetas; los de Hidro Cataluña, uno, hasta 60, y los de M. Santa Ana, medio punto, al cierre de 4,50 pesetas.

BOLSA DE BILBAO.—Contratación más agitada, con cambios peores. Sólo un valor mejoró.

BOLSA DE BARCELONA.—Sesión monótona, con operación, todas, en baja, por exceso de papel.

FONDOS PUBLICOS	Anterior	Del día	Diferencias
4 % Inter.	80,10	80,15	+ 0,05
4 % Ext.	99,—	99,25	+ 0,25
A. 1908 4 %	98,50	98,50	=
3 % 1928 s/l	82,—	82,25	+ 0,25
4 % en. s/l	98,80	99,—	+ 0,20
4 % nov s/l	98,40	98,75	+ 0,35
Am 3,50 %	90,—	90,—	=
Tros 3 % AB	100,50	»	»
Tesoros 3 %	101,15	»	»
Idem Nov.	100,50	»	»
AYUNTAMIENTO DE MADRID			
Villas 1914	83,50	»	»
» 1918	70,—	»	»
Mejoras U.	78,—	»	»
Subsuelo	89,50	»	»
Vs 1929	70,—	»	»
» 1931 Int.	74,50	»	»
» 1931 Ext.	75,—	»	»
» 1941	71,—	70,—	— 1,—
» 1946	76,50	76,50	=
OTROS FONDOS			
I. N Colón	96,75	97,—	+ 0,25
Hidr Ebro 6 %	96,50	»	»
» a 5 %	97,—	»	»
Rec Nac	100,50	100,50	=
Renfe	101,10	100,—	— 0,10
Tánger-Fez	73,10	»	»
Marruecos 5 %	56,50	56,—	— 0,50
Em Majzen	85,—	»	»
Em Austriaco	99,—	»	»
CEDULAS			
Hip 4 % lib.	98,25	»	»
» 4 %	74,—	75,—	+ 1,—
» 4,50 A %	77,75	77,50	— 0,25
» 4,50 B %	76,50	76,50	=
» 4,50 C %	76,50	»	»
» 4,50 exent.	99,—	99,—	=
» 5 % exent.	103,50	103,—	— 0,50
C. L. 4 % In	94,25	94,50	» + 0,25
» 4 % lot	100,60	100,75	+ 0,15
» » pref.	106,50	»	»
OBLIGACIONES			
H. Española 6,60 %	80,—	80,—	=
Chade 6 %	100,50	»	»
» 5,50 %	90,—	»	»
» bonos	101,—	»	»
Alberche 1951	70,—	»	»
S Nan 6 %	81,50	»	»
C Española	72,50	72,50	=
F Mieres	83,—	»	»
B Camp 49	98,—	»	»
Explosivos	89,50	89,50	=
Hornos	86,50	»	»
Telefónica	99,—	»	»
Peñarroya	100,—	100,—	=
ACCIONES: Bancos			
España	681,—	681,—	=
Exterior	324,—	»	»
Id nuev	387,—	»	»
Hipotecario	310,—	312,—	+ 2,—
Crédit Local	420,—	400,—	—20,—
Esp Crédito	720,—	716,—	— 4,—
Hisp Am	539,—	»	»
Central	545,—	543,—	— 2,—
Rural-Mediterráneo	278,—	278,—	=
Cr. Ind.	178,—	175,—	— 3,—
Ibérico	470,—	470,—	=
Lóp. Quesada	720,—	725,—	+ 5,—
Mer. Ind.	300,—	»	»
Popular E.	430,—	»	»
B. Gral C. Ind.	300,—	»	»
Gijón	440,—	»	»
Herrero	500,—	»	»
ALIMENTACION			
Aguila	510,—	500,—	—10,—
Azucarera	221,—	220,25	— 0,75
Id Madrid	245,—	»	»
Ebro	586,—	579,—	— 7,—
CEMENTOS			
Cementos Alba	202,—	»	»
Fin. Minera	100,—	»	»
P. Valderribas	465,—	465,—	=
CONSTRUCCION			
Lucsa	125,—	»	»
L. Valderrivas	380,—	»	»
Hidrocivil	131,—	128,—	— 3,—
C. Gl. Esp.	92,—	92,—	=
Dragados	180,—	178,—	— 2,—
ELECTRICIDAD			
Langreo	220,—	»	»
U. E. M.	194,—	192,—	— 2,—
Id. nuevas	172,50	»	»
Cooperativas	168,—	»	»
Hid. Española	275,50	271,—	— 4,50
Id. nuevas	310,—	»	»
Chorro	143,50	143,—	— 0,50
S. del Nansa	148,—	145,—	— 3,—

ELECTRICIDAD (Continuación)	Anterior	Del día	Diferencias
Sevillana	150,—	150,—	=
Iberduero ord.	304,—	298,—	— 6,—
Duero 6 %	286,—	281,—	— 5,—
O. E. A.	50,—	»	»
Chades	300,—	»	»
» D.	300,—	»	»
» E	300,—	»	»
Telefónica	222,—	223,—	+ 1,—
Fecsa	220,—	219,—	— 1,—
Fenosa	186,—	186,—	=
E. Leonesa	169,—	167,—	— 2,—
Ele. Viesgo	212,—	209,—	— 3,—
E R Zarag	138,—	138,—	=
Gallega	172,—	»	»
H. Cantábrico	175,—	175,—	=
Id Nuevas	253,—	»	»
Moncabril	112,—	111,—	— 1,—
S del Sil	200,—	196,—	— 4,—
INMOBILIARIAS			
Alcázar	90,—	89,—	— 1,—
Aspe	35,—	»	»
Asturiana	73,—	»	»
Bami	125,—	»	»
Caisa	10,—	»	»
Cantabria	103,—	102,—	— 1,—
Ceisa	101,—	»	»
Centro	134,—	134,—	=
C. Hispánico	23,—	23,—	=
El Carmen	70,—	»	»
Fisa	185,—	»	»
Hispana	98,—	»	»
Layetana	34,—	»	»
Metropolitana	168,—	163,—	— 5,—
Id nuevas	163,—	159,—	— 4,—
Rubán	150,—	»	»
Urbis	127,50	125,—	— 2,50
Vacesa	120,—	»	»
Uresa	100,—	100,—	=
Urb Met	561,—	»	»
Urvacesa	125,—	»	»
Vallehermoso	168,—	165,—	— 3,—
METALURGICAS			
Hornos	240,—	240,—	=
Id nuevas	231,—	232,—	+ 1,—
Auxiliar F. C.	398,—	390,—	— 8,—
Boet y Nav	97,—	»	»
Cnm Hierros	225,—	»	»
C. Metálicas ord.	150,—	»	»
» pref.	160,—	»	»
Ac Tudor	800,—	»	»
I. A. S. Bárbara	164,—	160,—	— 4,—
M. M. Madrileñas	84,—	83,—	— 1,—
Material y Const.	161,—	161,—	=
MINERAS			
Rif	660,—	650,—	—10,—
Ponferrada	775,—	765,—	—10,—
Felguera	245,—	240,—	— 5,—
Almagrera	75,—	»	»
Centenillo	112,—	»	»
Guindos	190,—	200,—	+10,—
QUIMICAS			
C. E. P. A.	170,—	»	»
E. I. Aragonesas	181,—	179,—	— 2,—
Explosivos	294,—	290,—	— 4,—
H. Nitro	151,50	151,—	— 0,50
Llofar pref.	45,—	45,—	=
Gal	290,—	288,—	— 2,—
I. Q. Canarias	400,—	»	»
Petróleos	608,—	600,—	— 8,—
P. Q. Sint	175,—	»	»
Unquinesa	278,—	»	»
Resinera	161,—	161,—	=
SEGUROS			
Hermes	525,—	»	»
La Estrella	375,—	»	»
U. Fénix	6.475,—	6.000,—	—475,—
SOCIEDADES DE CARTERA			
Gl. Inversiones	165,—	162,—	— 3,—
Insa	115,—	115,—	=
Vamosa	115,—	»	»
VARIAS			
Campsa	197,—	198,—	+ 1,—
A. Tabacos	70,—	70,—	=
Tabacalera	191,—	190,—	— 1,—
C. N. Almadra	2.000,—	»	»
Naval ord.	131,—	129,—	— 2,—
Id pref.	127,—	125,—	— 2,—
N. Aznar	2.875,—	»	»
Pebsa	95,—	»	»
Transmediterránea	195,—	»	»
N. N. Levante	170,—	»	»
Papelera Española	406,—	400,—	— 6,—
Papeleras Reunidas	190,—	190,—	=
Metro Mad.	170,—	168,	— 2,—
Fefasa	218,—	215,—	— 3,—
Sniace	318,—	310,—	— 8,—

NOTAS BREVES

Se celebraron ayer las Juntas de los tres negocios del grupo Otamendi: Metro, Urbanizadora Metropolitana e Inmobiliaria Metropolitana. En los tres, como es natural, se dedicaron sentidos recuerdos por los dos Otamendi fallecidos: don Miguel y don José María. En las tres Juntas fue acordado el mismo dividendo: el 8 por 100 libre de impuestos. Noticia interesante: en la Junta del Metro fue acordado que el sobrino de don Miguel, don José Francisco Otamendi, que venía actuando de director adjunto, fuera nombrado miembro del Consejo de Administración.

—Como todos los años, la Junta del Metro ofreció notas muy interesantes en cuanto al tráfico de la entidad, que en 1958 transportó hasta 418 millones de viajeros. El aumento en el ejercicio fue de 18 millones. La Compañía sigue teniendo el record mundial de viajeros transportados por kilómetro de línea.

—Se concedió, también, al Consejo del Metro autorización para que la emisión de obligaciones, que estaba ya autorizada por la Junta, pudiera convertirse en una emisión de bonos de Tesorería, en una o varias veces, por 75 millones de pesetas, dejando al Consejo para que decida si se harán con la fórmula de conversión en acciones, estableciendo las condiciones de acuerdo con lo que exijan las circunstancias del mercado de capitales.

—Para el lunes estaba anunciada la apertura de las ventanillas de los Bancos aseguradores para recibir las suscripciones de la emisión de 350 millones de bonos de Tesorería de Saltos del Sil. En verdad que las ventanillas no se abrieron, porque ya el sábado la operación estaba cubierta y los principales Bancos encontraban dificultades para dar satisfacción completa a los pedidos de su clientela, habiendo quedado bastante público sin títulos por dejarlo para última hora. Lo que pone de relieve que el ahorro está recibiendo bien estas operaciones de valores de renta fija, buena renta fija, que más tarde pueden convertirse en acciones.

Pedro RICO

Sociedades Filiales de Hidroeléctrica Española, S. A.

INTERESES OBLIGACIONES SERIE 1.ª, EMISION OCTUBRE 1950

Previo cumplimiento de las disposiciones legales, a contar del día 1.º de abril próximo se pagarán los intereses semestrales, a razón del 6 por 100 anual, de las obligaciones de la primera serie, números 1 al 200.000, contra entrega del cupón corriente y con deducción de impuestos, en cualquiera de los siguientes Bancos y Sucursales: Vizcaya, Español de Crédito e Hispano Americano.

Madrid, 16 de marzo de 1959.—Por las Sociedades Filiales de Hidroeléctrica Española, **Hidroeléctrica Española.**

Ayuntamiento de Madrid

ESTA NOCHE, EN CHAMARTIN, MADRID - WIENER

En el equipo madrileño Mateos jugará de interior derecha, pasando Rial a la izquierda | El conjunto austriaco mantiene la misma alineación que empató en Viena en su primer encuentro

ELIMINATORIA VISTA PARA SENTENCIA

Sólo los pesimistas por naturaleza pueden mirar con recelo el partido de esta noche entre el Wiener Sport Klub, campeón de Austria, y el Real Madrid, tres veces campeón de Europa. Unicamente los pesimistas pueden encontrar argumentos para mantener el fuego de la incertidumbre, toda vez que el partido, con el antecedente del empate en Viena, ofrece pocos resquicios para la duda. En realidad, la eliminatoria quedó vista para sentencia en el juicio primero, el del Prater vienés, cuando el campeón austriaco dejaba escapar sin goles al Madrid del expulsado Puskas. Fue ocasión única, que será difícil vuelva a darse. Y el Wiener la malgastó, la dilapidó, la tiró por la borda, jugándose en noventa minutos la oportunidad de apuntillar al triple campeón europeo. Si entonces, con música propia, el vals no pudo imponerse al chotis, es difícil pensar que esta noche, con abundancia de organillos, pueda salir airoso del cometido. Y por ello, la única incertidumbre de este segundo encuentro entre madrileños y vieneses radica en el número de goles que el Madrid pueda marcar en la portería del Wiener. Lo demás, el color de la victoria, el dominio del encuentro, la superioridad de un rival, el ritmo del juego en sí, quedan al margen, como cosa archisabida y conocida de antemano. Sólo los pesimistas, como digo al principio, pueden abrigar dudas tímidas y vergonzosas. Pero en las filas del pesimismo militan pocos feligreses, sobre todo cuando se trata del Madrid y de la Copa de Europa, dos nombres que llevan tres años caminando en triunfo por todos los vericuetos y caminos del fútbol continental.

EL WIENER SPORT KLUB

De los cien mil espectadores que esta noche busquen acomodo en el iluminado Chamartín es casi seguro que sólo trescientos confían en el triunfo del visitante. Es una confianza un tanto chata, producto de ese hinchismo ciego que obliga a tomar el avión para dar un salto de Viena a Madrid tras el equipo propio. Fuera de esos tres centenares de animosos y entusiastas seguidores que el Wiener ha arrastrado en su desplazamiento, no hay nadie que dé un céntimo por la suerte futura del campeón de Austria, por brillante que sea el camino recorrido por los vieneses hasta esta su presentación en Chamartín. El Wiener llega a este partido con dos buenas piezas en su alforja de cazador balompédico. Una, la del Juventus italiano, goleado en Viena por 7-0, después de un primer encuentro jugado en Turín y que parecía dejar a los austriacos fuera de combate, ya que los italianos ganaron por 3-1. La otra pieza aún tiene mayor valor, pues corresponde al Dukla Praga, de Checoslovaquia, vencido por 3-1 en Viena y vencedor por 1-0 en la capital checoslovaca. En ambas eliminatorias, de las que el Wiener salió airoso, el triunfo tuvo fundamento en los resultados de su propio campo, toda vez que en las visitas correspondientes fue vencido por italianos y checos. Ahora, con sólo un pobre empate en el Prater vienés y frente a un rival de más consideración, el panorama se presenta sombrío para los austriacos, ya que el aire de los desplazamientos no les va nada bien, según atestiguan resultados anteriores. El 3-1 de Turín y el 1-0 de Praga están golpeando en el ánimo de los jugadores del Wiener desde el punto y hora en que terminó la contienda anterior. Porque venir a Chamartín sin reservas, sin cifras en la casilla propia, sin goles que defender como renta, sin más armas que la ofensiva es una especie de suicidio que lleva al bando de los eliminados sin remedio. Y en razón de esta teoría, el Wierner, a pesar de la juventud fogosa de sus representantes, a pesar del ánimo desesperado que les acompaña en el viaje y a pesar de sus protestas sobre el árbitro francés y el delegado oficial de la U. E. F. A., debe caer hoy en el limbo de los vencidos, como castigo a su ineficacia en la gran ocasión del pasado día 4.

EL REAL MADRID

Si sólo tres centenares de fieles seguidores esperan victoria vienesa, casi cien mil confían en el triunfo madrileño. Hay razones que mueven poderosamente a este optimismo, a esta confianza, a pesar de que el Madrid que se nos está ofreciendo en la IV Copa de Europa cae un poco lejos del Madrid brillante de las tres anteriores. Puede ser que el torneo continental de este año no cuente con protagonistas de tanta calidad como los que protagonizaron pasadas ediciones. Hasta la fecha, por Chamartín y el Metropolitano han desfilado el Drumcondra, el Besiktas, el C. D. N. A. y el Schalke 04. Flojos equipos comparados con visitantes de antaño, con visitantes llamados Manchester, Partizan, Rapid de Viena, Vassas y algún otro, que dejaron magnífica tarjeta de visita en el mismo escenario de esta noche. De ahí que la trayectoria seguida en esta ocasión por el tres veces campeón de Europa no esté a la altura de su fama. Ganó al Besiktas por 2-0, para empatar después a un gol en Estambul y volver a empatar en Viena hace quince días. Son los tres únicos partidos jugados hasta la fecha y ofrecen balance pobre, casi nula justificación para ganar el paso a las semifinales, donde tiene sitio poco menos que asegurado. Por esa razón el encuentro de esta noche, frente a un Wiener que necesariamente tiene que abrir sus líneas para buscar el triunfo, es buena oportunidad para que el Madrid ponga en paz su conciencia y quede en paz con su propio prestigio. No se trata tan sólo de ganar al Wiener, sino de apoyar esa victoria en su clásico juego de viejo campeón, de campeón irresistible de artífice de un fútbol casi único, que le ha valido fama, laureles y aplausos. Se trata, sencillamente, de que el Madrid regrese al buen camino de sus sensacionales actuaciones de la Copa de Europa, con fútbol a lo señor, con fútbol de nervio y sin nervios, con fútbol donde el corazón también juega, dejando a un lado la pasividad y el recelo. Sencillamente, es ocasión para que el Madrid se saque la espina de muchas cosas. Entre ellas, la de ese anticipado adiós al título de Liga que ya andan entonando por ahí.

José María LORENTE

Pormenores y alineaciones del partido de hoy

CAMPO: Estadio Bernabéu.
HORA: Ocho y media.
ARBITRO: Guigue, colegiado francés.
JUECES DE LINEA: Barberan y Groppi, colegiados franceses.

ALINEACIONES

MADRID: Alonso; Marquitos, Santamaría, Lesmes; Santisteban, Zárraga; Kopa, Mateos, Di Stéfano, Rial y Gento.
WIENER: Szanwald; Hasenkopf, Oslansky, Buellwatsch; Jaros, Barschandt; Horak, Knoll, Hof, Hamerl y Skerlan.

En el estadio alemán de Aue se entrentarán hoy el Wismuth y el Young Boys

En el primer encuentro para la Copa Europea ambos equipos empataron a dos en Berna

KARL-MARXTADT (Alemania oriental).—Los directivos y jugadores del Wismuth S. C. están muy animados y con un considerable optimismo para el segundo partido de cuartos de final de la Copa de Europa de Campeones contra el Young Boys de Suiza.

Este encuentro se jugará hoy miércoles, día 18, a las tres de la tarde (hora española), en el estadio Aue de esta ciudad, que tiene una capacidad para 30.000 espectadores, y que será arbitrado por el colegiado sueco M. Lindberg.

En el primer encuentro de esta eliminatoria, jugado el pasado día 11, el partido terminó con empate a dos goles. El Wismut S. C., campeón de Alemania oriental, es la segunda vez consecutiva que logra el título de campeón, después de haber pasado una difícil crisis. (Alfil.)

CON EL PARTIDO VALENCIA-STADE REIMS FUE INAUGURADA LA ILUMINACION DEL MESTALLA

EL EQUIPO ESPAÑOL VENCIO AL FRANCES, POR DOS TANTOS A UNO

DESARROLLO DEL PARTIDO

Valencia: Pesudo; Piquer, Sendra, Mestres; Tercero, Egea; Joel, Fuertes, Wilkes, Walter y Domínguez. Es decir, el equipo completo con la ausencia de Quincoces, lesionado en el partido del domingo último, y el refuerzo del holandés Wilkes, cedido por el Levante.

Stade de Reims: Colonna; Rodzik, Jouquet, Siatka; Baratto, Leblon; Lamartine, Bliard, Fontaine, Piantoni y Vincent,

Iniciativa alterna en los comienzos con avances mejor conjuntados y peligrosos a cargo de los franceses, que hacían alarde de facilidad para el remate. Se registró uno de gran potencia del interior derecho, que rozó el travesaño.

A pesar de lo embarrado del terreno, el juego se lleva a buen tren, en lo que saca ventaja el equipo visitante, que a los trece minutos inauguraba el marcador en disparo cruzado de Vincent, decidiendo una ajustada combinación de toda la línea de ataque.

Poco antes del descanso, en que el dominio francés iba acentuándose, se lasionó Piantoni en un encontronazo, sustituyéndolo Sparza; sustitución que se mantuvo en la segunda parte, en que el Valencia cambió a Fuertes por Machado en la delantera.

Con la reanudación del juego acosó el Valencia con empeño, pero sin provecho, mientras los franceses, más rápidos y con buen control de la pelota iban recuperando terreno.

A los veinte minutos Devaelle sustituyó al medio volante izquierdo del Reims. Una jugada personal de Joel, que escapó desde medio campo y remató de modo imparable, valió al Valencia el empate, a los veinticuatro minutos.

Un disparo de Egea, a los cuarenta minutos, que fue a la red, lo anuló el árbitro por haber precedido un empujón a un contrario. Y fue el mismo Egea quien, en el último minuto, conseguía el gol de la victoria. (Mencheta.)

Solís presidió la inauguración de la iluminación nocturna de Mestalla

VALENCIA (Por teléfono. Especial para P.Y.R.E.S.A., por Juan Soler).—El Ministro Secretario General del Movimiento, señor Solís, que compartió con los valencianos las horas de pesar de todos, ha querido, una vez restañados los efectos de la riada, por cuyo remedio tanto se desveló, asociarse a su legítima alegría presidiendo la inauguración de una de sus manifestaciones de pujanza, esta vez de orden deportivo. Por eso ha dedicado unas breves horas a Valencia, llegando esta misma tarde, junto con el Delegado Nacional de Deportes, señor Elola. Cumplimentado a su llegada por las primeras autoridades, ha marchado inmediatamente al campo de Mestalla, donde ha presidido la inauguración de la iluminación nocturna con el partido entre el Valencia y el campeón de Francia y actual semifinalista de la Copa de Europa, el Stade de Reims.

A la llegada del Ministro, a la luz crepuscular, ha sido acogido con una gran ovación, a la que ha correspondido el señor Solís con su proverbial gentileza. Inmediatamente han salido los equipos al campo, así como la banda municipal, y apagadas todas las luces de la tribuna, se han encendido, tras un breve período de oscuridad, las seis baterías, con 72 focos cada una, o sea, un total de 432, que han dado a Mestalla un aspecto fantástico. El señor Solís fué despedido con iguales muestras de afecto que a su llegada, y mañana por la mañana emprenderá el viaje de regreso a Madrid, tras este breve interludio valenciano.

LEA USTED
"MARCA"
DIARIO DEPORTIVO DE LA MAÑANA

ESTADIO DE VALLECAS
JUEVES día 19 de marzo, a las ONCE Y MEDIA de la mañana
Partido de DESEMPATE de la Copa de S. E. el Generalísimo
REAL UNION DE IRUN - C. D. TENERIFE
VENTA LOCALIDADES.—Desde el miércoles día 18, de CINCO a DIEZ de la noche, en los sitios de costumbre; en el domicilio del Club, Concordia, 6, y el día del partido, en las taquillas del campo, desde las NUEVE Y MEDIA de la mañana.

Ayuntamiento de Madrid

HOY, EN GELSENKIRCHEN, SCHALKE 04-ATLETICO DE MADRID

El equipo español, que se entrenó ayer por la mañana, presentará la misma alineación que en Chamartín

Pese a la notable diferencia de goles a favor de los madrileños, no hay pesimismo en los alemanes

AL LADO DE LA FORTUNA

ESSEN. (Por teléfono. De nuestro enviado especial.) —El escenario donde va a ser disputado el segundo encuentro de la eliminatoria de cuartos de final de la Copa de Campeones de Europa entre el Schalke 04 y el Atlético de Madrid se llama algo así como «la vista de la Fortuna». Y se encuentra a unos cinco kilómetros de la localidad de Gelsenkirchen. Pero el grupo expedicionario del Club español no se encuentra en esa ciudad. Estamos en Essen, en el hotel Kaiserhof, a nueve kilómetros de Gelsenkirchen, a catorce del estadio y a treinta y uno de Dusseldorf, en cuyo aeropuerto nos dejó el avión que nos embarcó en Madrid. La pista de la Fortuna es un estadio pequeño, con capacidad relativamente reducida si lo comparamos con los grandes estadios levantados en Europa y América durante los últimos años. En la pista de la Fortuna sólo caben 40.000 espectadores, muchos menos de los que quisieran contemplar este partido de hoy. Ayer mañana los jugadores se trasladaron en autocar desde Essen al estadio para realizar un corto entrenamiento. Hacía frío. El viento helado cortaba los rostros y pinchaba los pulmones a cada resuello. Los pies se nos quedaban helados sobre la tierra húmeda del campo o sobre el cemento de las gradas. La primavera que reinaba estos días sobre buena parte de Europa, la primavera que nos encontramos hace precisamente catorce días en Roma y en Viena, no ha querido venir hasta aquí. Sin embargo, la temperatura no es demasiado baja. Lo peor es el viento; un viento que llega como el filo de un largo cuchillo desde no sabemos qué nieves cercanas.

El terreno de juego apenas verdea. Está cubierto por unos hierbajos raros y espesos, a los que el frío no ha dejado medrar ni multiplicarse en espesura. Menos mal que el terreno está bastante húmedo y, por tanto, no demasiado duro. Sobre él los jugadores del Atlético, al mando de Daucik, han evolucionado mientras realizaban ejercicios gimnásticos. Después, un poco de toque de balón, y hasta mañana, que será otro día.

En el campo, esperando la llegada de los jugadores españoles, había un grupo de curiosos y muchos muchachos con libros de autógrafos. Los chicos que buscan autógrafos montan constantemente una guardia implacable a la puerta del hotel y asaltan a los futbolistas en cualquier oportunidad. Los libros de autógrafos de los niños alemanes no son unos libros de autógrafos cualesquiera; en sus páginas están perfectamente ordenadas las fotografías de los equipos y las de cada jugador y sus duekos exigen que la firma se estampe precisamente al pie de la fotografía correspondiente.

En Gelsenkirchen, en Essen y en las ciudades cercanas existe un enorme interés por este encuentro de la Copa de Europa. La solicitud de billetes para el partido comenzó hace tres días y éste es el momento en que están absolutamente agotadas todas las localidades. La historia de todos los encuentros de la Copa de Europa se repite aquí, pero corregida y aumentada, sin duda por la escasa capacidad del estadio. Está anunciada la llegada de autocares con aficionados madrileños seguidores del Atlético, y ésta es la hora en que la Directiva no sabe cómo ni de qué manera podrá facilitar su entrada al estadio; parece ser que se están haciendo gestiones para ampliar en algo la capacidad del campo colocando asientos alrededor del terreno de juego, aunque el margen que queda entre la raya blanca del rectángulo y las localidades es realmente muy pequeño. Esta tarde las gargantas de los espectadores alemanes estarán gritando casi en los mismísimos oídos de los jugadores.

Los periódicos alemanes del martes, en sus comentarios de vísperas, señalaban la notable diferencia de goles a favor del Atlético, aunque no por eso se mostraban pesimistas respecto del resultado de la eliminatoria. Se hacía notar que en el Schalke 04 no había lesionados y el equipo atraviesa un momento de excelente moral. Los jugadores alemanes están concentrados desde el sábado. La concentración se interrumpió sólo para jugar un partido de Liga, en el que vencieron los del Schalke 04 en campo extraño. La ilusión por vencer al Atlético y eliminarlo de la Copa es grande. Se hace observar que ningún equipo alemán ha podido llegar hasta ahora a la semifinal de la Copa de Europa y ésta es una hazaña que tienta al Schalke 04.

Los tres goles de Chamartín pesan indudablemente en el ánimo de todos; pero hay que tener en cuenta que el Schalke 04, vencedor primero del Blodclub, de Dinamarca, eliminó después al Wolverhampton. En la primera eliminatoria el Schalke 04 perdió por tres tantos de diferencia en el primer partido. Venció luego por 5-2, y, por fin, dejó fuera de combate a su rival en el encuentro de desempate. Algo semejante espera poder hacer con el Atlético.

Naturalmente, el Atlético, por su parte, espera que los sueños de los alemanes no se cumplan. Tres goles favorables son bastante ventaja para poder administrarla con tiento y salir de aquí camino de una semifinal con el Real Madrid, que indudablemente habrá de apasionar a los aficionados madrileños, a más de abastecer generosamente las arcas de ambos Clubs.

El Atlético ha sido recibido aquí con gran simpatía. En los periódicos aparecen fotos de Vavá con verdadero profusión y se cuentan pequeñas anécdotas de la estancia de los jugadores.

Daucik, un poco entre bromas y sin empaque oficial, ha dejado entrever la alineación del Atlético, que casi con seguridad será la siguiente: Pazos; Rivilla, Callejo, Mendiondo; Chuzo, Calleja; Miguel, Agustín, Vavá, Peiró y Collar.

El preparador del Schalke 04 introducirá, sin duda alguna, modificación en el equipo con relación al que jugó en Madrid. El centro de la delantera será ocupado por un auténtico jugador en este puesto, que sustituirá al que jugó en Chamartín marcado con el número 9 y que normalmente desempeña el puesto de medio volante. Y en la defensa también habrá, al parecer, alguna novedad.

Estas son las noticias de vísperas de este partido de la Copa de Europa, cuyo resultado clasificará a uno de los dos equipos para pasar a la semifinal del Campeonato. La pista de la Fortuna podrá ser, y será normalmente, terreno donde venza el Schalke 04; pero la eliminatoria se presenta con buena cara para los atléticos. El Atlético de Madrid, al lado de la Fortuna y con ella a su favor por ahora, se prepara a realizar una hazaña que hasta ahora sólo ha sido conseguida por otro equipo español: el Real Madrid. Si en esta cuarta edición de la Copa de Europa vemos una semifinal entre los dos equipos madrileños, tendremos una compensación a la necesidad de que uno de los dos quede fuera de combate: la compensación de saber que por cuarta vez habrá un equipo español, y madrileño, en la final de la Copa de Campeones. Que la Fortuna, ya que nos brinda su campo, no nos vuelva el rostro ni la sonrisa.

Jaime CAMPMANY

PREMIOS ANUALES DE PRENSA Y RADIO DE LA FEDERACION ESPAÑOLA DE ATLETISMO

ENTRE LOS GALARDONADOS FIGURAN PEDRO ESCAMILLA, VIRGILIO H. RIVADULLA Y JOSE MARIA LORENTE

El Jurado encargado de calificar los trabajos presentados a concurso anual de Prensa y Radio que en su día convocó la Real Federación Española de Atletismo, ha acordado conceder los premios de Prensa a don Pedro Escamilla, por sus artículos y comentarios publicados en el diario y revista "Marca", y a don Alfonso Tutor Larrea, por su labor en pro del atletismo desarrollada en las páginas de "El Correo Español-El Pueblo Vasco" de Bilbao, y los premios de Radio a don Eusebio Alvarez García, por sus trabajos emitidos a través de la emisora Radio Nacional de España en La Coruña, y a don José María Lorente por su labor difusora a través de la emisora Radio Juventud de España, de Madrid. Atendiendo a la labor divulgadora del atletismo realizada en la Televisión Española por don Virgilio Hernández Rivadulla, el Jurado acordó concederle un premio especial.

ARBITROS PARA EL DOMINGO

Castiñeiras actuará en Madrid y Gómez Arribas en Pamplona

PRIMERA DIVISION

At. Bilbao-Sevilla, Rey Martínez.
Betis-Barcelona, Zariquiegui.
Español-Granada, Plaza.
Celta-Oviedo, Birigay.
Gijón-Valencia, Blanco Pérez.
R. Madrid-R. Sociedad, Castiñeiras.
Osasuna-At. Madrid, Gómez Arribas.
Zaragoza-Las Palmas, Gómez Contreras.

SEGUNDA DIVISION

Grupo primero

Rayo Vallecano-R. Valladolid, Cotanda.
Indauchu-Coruña (21), López Montenegro.
Ferrol-Avilés, Idígoras.
Baracaldo-Sabadell (19), Villena.
Tarrasa-Basconia, Vila.
Deportivo Alavés-Gerona, Vera.
R. Unión Irún-R. Santander, Torre Rodríguez.
Sestao-Condal, Rivero.

Grupo segundo

At. Almería-At. Ceuta, Meco.
R. Jaén-R. Murcia, Garijo.
Córdoba-Málaga, Galindo.
Levante-San Fernando, Pintado.
Cádiz-Eldense, Cozar.
Hércules-Badajoz, Cabrera.
Extremadura-Elche, Morilla.
Plus Ultra-Tenerife, Pardo.

NOTICIARIO FUTBOLISTICO

● En su partido de mañana, jueves, contra el Stade de Reims, hará su debut en el Español el joven delantero centro mallorquín Franch y probará al paraguayo Ocipinti. (Alfil.)

● Hoy por la mañana, el doctor Cabot enyesará la pierna del jugador Evaristo, que resultó lesionado el pasado domingo. Su diagnóstico ha sido de arrancamiento parcial del ligamento lateral interno y deshinchazón del menisco interno de la rodilla izquierda. Deberá permanecer escayolado cinco semanas, y después se verá si es necesario proceder a una intervención quirúrgica.

El doctor Cabot ha dicho que su lesión es menos grave de las sufridas, por ejemplo, por Biosca, Rial, Marsal, Sampedro y Kubala, y si el menisco engarza por sí mismo, podrá reaparecer dentro de tres meses. En caso contrario, necesitará dos meses más. (Alfil.)

● Por vía aérea ha salido hacia Andalucía el equipo del Barcelona, que mañana jugará un partido amistoso en Málaga, en homenaje a Rubio, y el domingo, partido de Liga en el campo del Betis. Para este último encuentro, el Barcelona alineará el siguiente equipo: Ramallets; Olivella, Rodri, Gracia; Segarra, Gensana; Tejada, Kubala, Martínez, Suárez y Czibor.

Además, se han desplazado Larruz, Rife, Vergés, Ribelles, Villaverde y Kocsis, que actuarán en Málaga. (Alfil.)

● La Junta Directiva del Sevilla ha decidido sancionar a su guardameta, Javier, visto su poco rendimiento deportivo y los gestos despectivos que tuvo para con los aficionados que llenaban el estadio el pasado domingo, durante el partido que el Sevilla jugó frente al Las Palmas.

En consecuencia, se le retira del equipo titular.

Con esta medida, el Sevilla sigue su norma de mantener la disciplina en las filas del Club.

● El delantero del Osasuna Ruiz ha regresado lesionado del partido del pasado domingo en Barcelona. Sufre un esguince en un tobillo, que le retendrá inactivo por un mínimo de quince días.

Actualmente, son bajas por enfermedad o lesiones Sabino, Marañón, Ruiz y Manceñido, creando al Osasuna un problema difícil, sobre todo en estos momentos. (Alfil.)

● Una Comisión de la Directiva del Osasuna se ha personado en el domicilio de su jugador el delantero centro Sabino, para hacerle entrega del trofeo "Patricio Arabolaza", que le fué concedido por los diarios ARRIBA y "Marca", de Madrid, por reunir las clásicas virtudes del futbolista hispano.

La entrega le ha sido hecha por el presidente del Club, previas unas palabras destacando sus merecimientos, a las que ha correspondido el jugador osasunista con frases de agradecimiento. Sabino se encuentra en cama por padecer una infección. (Alfil.)

● La Asociación de Fútbol Inglesa ha dado autorización a nueve equipos de fútbol de la Primera División para que actúen durante esta temporada fuera de Inglaterra.

Ha sido autorizado el Arsenal para jugar partidos en Italia; el Tottenham, en Rusia; West Bronwich, en Canadá; Bolton, en Sudáfrica; Burnley, en Portugal; Blackpool, en Oriente Medio; Blackburn, en Alemania y Dinamarca; Newcastle, en Centro y Sudamérica; Nottingham Forest, en Holanda, Alemania y Bélgica. (Alfil.)

● Matt Busby, "manager" del Manchester United, ha rehusado, por razones de salud, volver a tomar la dirección del equipo de fútbol de Escocia.

El señor Busby, superviviente del accidente de Munich en febrero de 1958, abandonó el puesto de "manager" del equipo nacional escocés en diciembre último, pero la Federación Escocesa esperaba que su alejamiento fuese temporal y no definitivo. (Menchela.)

● El equipo de fútbol de Inglaterra de jugadores menores de veintitrés años, que se enfrentará hoy al de Francia en Lyón, tiene que lamentar la baja de su interior derecha, Peter Brabrook. Brabrook sufrió una herida en una pierna durante un entrenamiento. (Alfil.)

ESTADIO SANTIAGO BERNABEU

HOY MIERCOLES, 18 DE MARZO, A LAS 8,30 DE LA NOCHE

CUARTOS DE FINAL DE LA IV COPA DE EUROPA

WIENER SPORT CLUB - REAL MADRID C. de F.

(Campeón de Austria) (Campeón de Europa)

ESTE PARTIDO NO ES DE ABONO

VENTA DE TODA CLASE DE LOCALIDADES AL PUBLICO.—Taquillas de Alfonso XI, núm. 6: HOY, de 11 de la mañana a 2 de la tarde, y de 4 a 7 de la tarde. En las taquillas del ESTADIO, las sobrantes, de asiento, que hubiere, desde las 7 de la tarde.

LOS SEÑORES SOCIOS DEL MADRID precisan, además del carnet y recibo corriente, UNA ENTRADA DE DIEZ PESETAS.

Los niños, cualquiera que sea su edad, precisan pagar entrada.

Las puertas del ESTADIO se abrirán a las 7 de la tarde.

La entrada del personal del ESTADIO será a las 6 de la tarde

Ayuntamiento de Madrid

JUEGOS NACIONALES ESCOLARES

HOY COMIENZAN LAS PRUEBAS DE ATLETISMO Y HOCKEY SOBRE PATINES EN LA CATEGORIA INFANTIL

CON ASISTENCIA DEL DELEGADO NACIONAL FUE INAUGURADO EL CAMPEONATO DE AJEDREZ

En el Círculo de Bellas Artes han dado comienzo las fases del Campeonato nacional de ajedrez de la competición infantil de los XI Juegos Nacionales Escolares del Frente de Juventudes. Presidió la inauguración del torneo el Delegado Nacional de Juventudes, Jesús López Cancio, con el vicepresidente de la Federación Española de Ajedrez, señor Heras, y otros mandos de la Organización Juvenil. En primer lugar se procedió a la entrega de medallas a los campeones de las fases de sector y a continuación comenzaron las partidas.

Los resultados obtenidos hasta el momento son los siguientes:

Grupo A. — Villalonga, de la Escuela del Magisterio de Valencia, venció a Bardají, de la Escuela del Magisterio de Lérida; Borderías, de Huesca, venció a Valentín, de San Sebastián; De la Mata, de Soria, y Palacio, de Gijón, hicieron tablas; Mussot, de Palma de Mallorca, ganó a Díez, de Lugo, y López, de Huelva, venció a García, de Avila.

Grupo B.—Vallejo, de Alicante, venció a Courel, de Melilla; Sols, de Soria, ganó a Iglesias, de Gijón; Martínez, de Logroño, obtuvo la victoria frente a Domínguez, de Cáceres, y Molina, de Murcia, venció a Pérez, de Granada.

Hoy, a las once de la mañana, tendrán lugar en el colegio de Chamberí (avenida de Eduardo Dato, 6) las pruebas de hockey sobre patines, en las que participan colegios de Madrid, Barcelona, Santander y Murcia.

Por la tarde, a las cuatro, en las pistas de la Ciudad Universitaria se iniciarán las pruebas de atletismo. Ambas forman parte del programa deportivo, en su competición infantil, de los XI Juegos Nacionales Escolares del Frente de Juventudes.

"MISTER X" VENCIO EN LA SEGUNDA FASE DEL CAMPEONATO CASTELLANO DE REGULARIDAD

BRAVO MARCHA EN CABEZA DE LA CLASIFICACION

Una bonita prueba la montada por Gorostiza, del Real Moto Club de España, para disputar la segunda fase del Campeonato de Castilla de Regularidad, pues transcurría por carreteras de segundo y tercer orden, en general, y, además, con una regularidad muy apretada, en la que no se conocía el más leve descanso en los 235 kilómetros de la prueba, que transcurrieron por el siguiente itinerario:

Vallecas, Camporreal, Pozuelo del Rey, Nuevo Baztán, Olmeda de las Fuentes, Escariche, Escopete, Hueva, Renera, Aranzueque, Pozo de Guadalajara, Pioz, Pezuela de las Torres, Corpa, Villalvilla, Alcalá de Henares, Daganzo, Ajalvir, Paracuellos de Jarama, carretera de Francia, San Sebastián de los Reyes, Alcobendas, carretera de Colmenar Viejo, Fuencarral, carretera de Fuentelarreina, puente de San Fernando, carretera de La Coruña hasta el kilómetro 8,600.

No tuvo suerte el popular "Cauca", que había ganado en la primera fase debido a una equivocación del reloj, y por ello se ha visto desbancado de la cabeza. El ganador de esta segunda fase ha sido un gran especialista de la regularidad, "Míster X" pseudónimo tras el que se oculta un ex campeón de España. En segunda posición se clasificó el actual campeón, Nacho Medina, con "Montesa", con 12 segundos, es decir, un segundo más que el vencedor, y con el mismo tiempo, en tercera posición, Bravo, con "R. O. A.", que pasa, con este tercer puesto de la prueba, a la cabeza de la clasificación del Campeonato, con 18 puntos, y seguido de sus compañeros de marca, "Colinegro" y Urgoiti, clasificación que hace augurar un magnífico triunfo para "R. O. A." en el Campeonato, pues sería muy raro que los tres clasificados en primera posición tuvieran cualquier incidente en la tercera y última fase.

Un brillante triunfo de Pepito Márquez, con "Alfa Romeo", en los automóviles, uniendo su calidad de volantista a la extraordinaria de Alfonso Palacios como "relojero", lo que les ha valido no sólo el triunfo, sino por bastante diferencia sobre hombres de la categoría de Fernando P. Villamil, que ha sido el segundo clasificado.

A continuación damos la clasificación de la prueba:

MOTOCICLETAS

1. "Míster X", "M. V.", 11 segundos.
2. "Nacho Medina", "Montesa", 12.
3. Manuel Bravo, "R. O. A.", 12 s
4. Urgoiti, "R. O. A.", 15.
5. "Colinegro", "R. O. A.", 15 s.
6. Abilio Calderón, "M. V.", 19 s
7. "Ludwig", "M. V.", 19.
8. Corsín, "M. V.", 20.
9. Fernando Cristino, "Montesa", 23.
10. "Xuaco", "Guzzi-Hispania" 25 s.
11. Luis Andrés, "Montesa", 25 s.
12. Martín Llopis, "M. V.", 25.
13. "Cauca", "Montesa", 29.
14. Varadé, "Guzzi-Hispania", 31 s.
15. Luis Núñez "Montesa", 43 s
16. García-Atance, "Montesa", 48.
17. José María Noriega, "Guzzi-Hispania" 53.
18. Juan Antonio Onieva, "R. O. A." 1-25.
19. De la Torre, "Montesa", 1-44.
20. Blas Gilsanz, "Montesa", 3-20.
21. Ricardo Costa, "R. O. A.", 4-09.

AUTOMOVILES

1. José Márquez, "Alfa-Romeo", 6 segundos.
2. Fernando P. Villamil, "Seat 600", 18.
3. Carlos Brooking, "Seat 600", 18.
4. Jaime Milans del Bosch, "Seat 600", 19.
5. Joaquín G. de la Fuente, "Renault", 19.
6. Luis Hernáez, "Alfa-Romeo", 19.
7. Rafael Hernáez, "Alfa-Romeo", 23.
8. Emilio Palacios, "Seat 600", 47.
9. "Javier Toledo", "Volkswagen", 1-21.
10. "Lobo Farfoyo", "Seat 1400", 1-58.
11. José Antonio D. Olano, "Seat 600", 2-45.
12. Guillermo G. Garra, "Seat 600", 4-31.
13. José María Jordán de Urries, "Renault", 21-43.

RIVADULLA

DOCUMENTAL DEPORTIVO

AUTOMOVILISMO. — El piloto automovilista Piero Taruffi ha resultado con fractura de la clavícula izquierda en un accidente ocurrido en el autódromo de Vallelunga, cerca de Roma. (Menchetа.)

El XVII Gran Premio automovilista de Mónaco, que se celebrará el 10 de mayo, estará precedido por una prueba de "Junior", Gran Premio también de Mónaco, el 8 del mismo mes, ha informado el Comité organizador de la prueba.

La prueba de "Junior", para coches de 1.100 c. c. o de 400 kilogramos de peso, tendrá un recorrido de 32 vueltas al circuito, con un total de 100,640 kilómetros.

BALONCESTO.—En el curso del homenaje rendido por el Barcelona a su equipo de baloncesto por el triunfo obtenido en la liga nacional, se anunció que el jugador internacional Jorge Bonareu ha decidido retirarse de esta actividad deportiva por tener que casarse y dedicarse a sus ocupaciones particulares. (Alfil.

BALONMANO.—El próximo 2 de abril, por la noche, en el Palacio Municipal de Deportes, se disputará en Barcelona un torneo relámpago internacional de balonmano en sala, con la participación de los equipos Lundens Bollklub, de Estocolmo; Ideal Sport Mostaganmois, de Argelia; C. F. Tarragona; C. F. Barcelona y Club Deportivo Sabadell. Se considerará el torneo interclubs más importante organizado hasta la fecha en España. Este torneo se disputará por el sistema de Liga, en partidos de 16 minutos de duración. (Alfil.)

CICLISMO.—En avión salieron con dirección a Milán el director y organizador de la Vuelta Ciclista a España, don Luis Bergareche, con el fin de ultimar algunos detalles con corredores y empresas referentes a esta prueba española, y los ciclistas Bahamontes, Poblet y Chacón, españoles; los italianos Acodi y Messina, el francés Hansserfonder y el equipo belga, capitaneado por Van Looy, compuesto por siete corredores más.

Estos ciclistas tomarán parte mañana, día 19, festividad de San José, en la tradicional carrera Milán-San Remo, y el día 22, domingo, en la de Milán-Montova.

El equipo belga, después de estas carreras, regresará a su país para participar en la vuelta a Bélgica. (Alfil.)

Ha regresado a su casa de Bilbao el corredor ciclista Jesús Loroño, que, por accidente, tuvo que abandonar la vuelta a Levante. Sufre fractura de clavícula, motivada por caída a causa de un perro que se le cruzó en la carretera.

Loroño acaba de ser examinado por un médico bilbaíno y se abrigan buenas esperanzas de que vuelva a las carreras dentro de pocos días, a fin de estar a punto para la Vuelta a España. (Alfil.)

TENIS.—Llegaron en avión a Tenerife los tenistas finlandesas señorita Anceli Nyman y señor Jokinen, entre otras figuras que participarán en el Campeonato internacional organizado por el Real Club Náutico. (Alfil.).

La selección española de baloncesto quedará concentrada hoy en Madrid

EL EQUIPO NACIONAL PORTUGUES LLEGARA EL SABADO A NUESTRA CAPITAL

Hoy quedará concentrada en Madrid la selección española de baloncesto, que el próximo domingo, a las ocho y media de la noche, en el frontón Fiesta Alegre, se enfrentará con la selección nacional portuguesa.

Hoy, mañana y el viernes los seleccionados españoles se entrenarán en la cancha del frontón madridista a las órdenes del preparador nacional, Kucharski, y el sábado lo dedicarán al descanso.

Los jugadores españoles que se concentrarán son: Brunet, Capel, J. L. Martínez, Sevillano, Nadal, Borrell, Hernández, Emiliano, Buscato, J. Codina, Llufis y Sainz.

En cuanto a la selección portuguesa, llegará a Madrid en la mañana del sábado, en el Lusitania Expreso, y vendrá compuesta por Armando Garranha, Camilo Toroes, Mario Ferreira, Magalhais de Barros, Herminio Barreto, Abilio Duarte, Eduardo Nunes, J. da Silva Macedo, Alves da Silva y Duarte Ferreira.

JOYERIA
PEREZ FERNANDEZ
PULSERAS PEDIDA, JOYAS MODERNAS, BRILLANTES, ALTA CALIDAD
ZARAGOZA, 3 HORTALEZA, 3

EL EQUIPO ALEMAN, EN CABEZA DEL TORNEO "CLARE BENEDICT", DE AJEDREZ

ESPAÑA EMPATO AYER CON ITALIA, APLAZANDO UNA PARTIDA

LUGANO (Suiza). — Resultados de las partidas de ajedrez correspondientes al torneo Clare Benedict, disputadas ayer tarde entre España e Italia:

Arturo Pomar (España) derrotó a Alberto Giustolisi (Italia) después de 28 movimientos.

Giuseppe Scafarelli (Italia) venció a F. J. Pérez (España) después de 20 movimieotns.

Román Torán (España) hizo tablas con Enrico Paoli (Italia) después de 22 movimientos.

Vicenzo Castaldi (Italia) y Jaime Lladó (España) aplazaron después de 43 movimientos.

Resultados de otros encuentros:

Alemania occidental venció a Holanda por 3-1 puntos.

Suiza y Austria empataron a 1,5 puntos.

La clasificación general se establece como sigue:

1. Alemania occidental, 9 puntos.
2. España, 6,5 (una aplazada).
3. Holanda, 5,5.
4. Italia, 5 (una aplazada).
5. Austria y Suiza, 4 (una aplazada). (Alfil.)

PARTIDOS APLAZADOS

LUGANO (Suiza). — Resultados de las partidas de ajedrez correspondientes al torneo Clare Benedict aplazadas en la segunda ronda:

Hein Donner (Holanda) y Arturo Pomar (España) hacen tablas después de 50 movimientos.

Jaime Lladó (España) hacen tablas con Henrik Van Steenis (Holanda), después de 44 movimientos.

Los resultados definitivos por equipos fueron los siguientes:

Alemania venció a Austria por tres puntos a uno.

Italia venció a Suiza por 2,5-1,5.

España venció a Holanda por 2,5-1,5. (Alfil.)

Ayuntamiento de Madrid

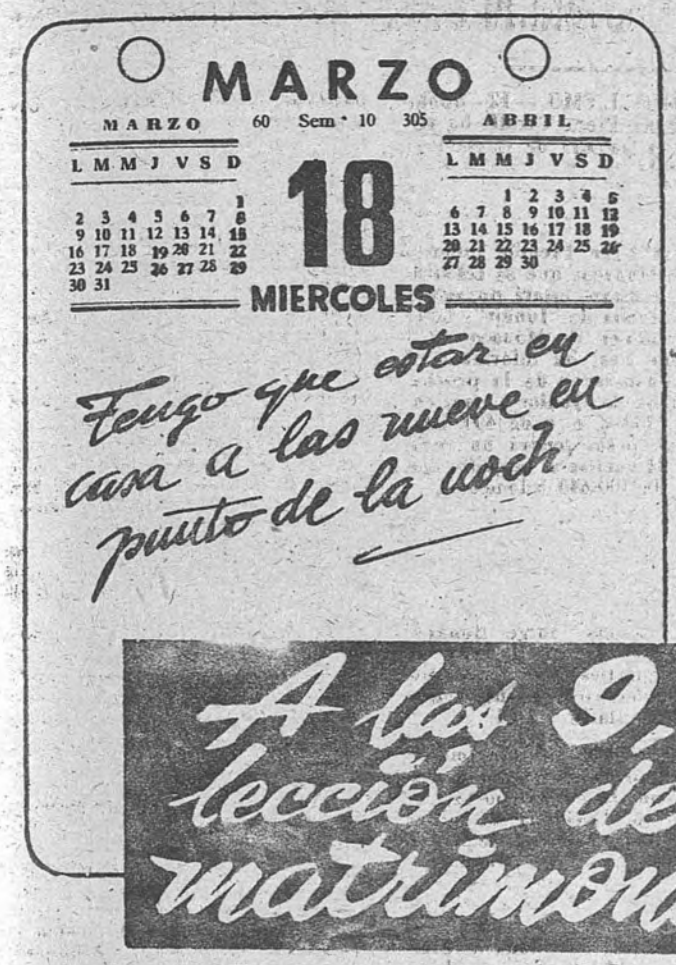

UNA EXCLUSIVA

AVECREM

A través de Radio Madrid y la Gran Cadena de Emisoras de la SER

SECCION DE ANUNCIOS TELEGRAFICOS

TARIFA: 1,50 PESETAS CADA PALABRA

AUTOMOVILES

ESCUELA ESPAÑA, Alfonso XII, 58. Teléfono 276244.

CALLAO, Escuela automovilista. Preciados, 23. Teléfono 224462.

ACADEMIA automovilista «Alvarez Hermanos». Antonio Flores, 4 (esquina Sagasta, 24). Teléfono 233122.

ESCUELA automovilística Salmantina. Conde Peñalver, 24. Teléfono 354102.

PONS. Escuela automovilista. Lagasca, 133. 364206.

COMPRAS

NINGUN ARTICULO USADO PODRA VENDERSE, SEGUN LO DISPUESTO EN LA LEGISLACION VIGENTE, A MAYOR PRECIO DEL 80 POR 100 DEL SEÑALADO EN LA TASA

COMPRO toda clase de objetos, muebles usados, buhardillas, libros, novelas, menudencias, etcétera. Teléfono 269574.

CONSULTAS

CLINICA antivenérea. Fuencarral, 6. Blenorragia, impotencia, fimosis. (9.256.)

BLENORRAGIA, sífilis, debilidad, impotencia, análisis, operación fimosis. Duque Alba, 10. Clínica Doctor Hernández. 273564 (332).

DIBUJANTES

SE hacen dibujos publicitarios. Viriato, 11. Teléfono 241429. Alvarez.

HIPOTECAS

HIPOTECAS 24 horas Merino. Fuencarral, 23.

MUEBLES

CAMAS metálicas, colchones gomespuma descanso perfecto. Fábrica Bravo Murillo, 52. Luca Tena, 2.

PATENTES

OFRECESE licencia patente 219263: «Perfeccionamientos introducidos en bloques promoldeados hormigón vibrado». Informarán Registro Propiedad Industrial. Rodríguez Rivas Agentes Patentes. José Antonio, 7.

PERDIDAS

PERDIDA moneda llavero coche. Gratificarán. 276127.

VENTAS

NINGUN ARTICULO USADO PODRA VENDERSE, SEGUN LO DISPUESTO EN LA LEGISLACION VIGENTE, A MAYOR PRECIO DEL 80 POR 100 DEL SEÑALADO EN LA TASA

LIQUIDO radios nuevas, mitad valor. 261864.

EDICTO

DON ACISCLO FERNANDEZ CARRIEDO, Magistrado, Juez de Primera Instancia número diecinueve de los de esta capital.

HAGO SABER: Que en este Juzgado, y bajo el número 16 de orden, del corriente año, se sigue expediente de jurisdicción voluntaria, promovido por doña Concepción Gutiérrez Camazon, mayor de edad, sus labores y de esta vecindad, asistida de su esposo, don Lorenzo Martín Guillén, también mayor de edad, militar, y ambos con domicilio en la calle de Antonio Ulloa, número 1, y por don Angel Centurión Hernández, también mayor de edad, casado, militar, con domicilio en la calle de Fernández de los Ríos, número 50, sobre inscripción de mayor cabida de la finca, parcela, sita en esta capital, en el paraje llamado Huerta de San Miguel de Aluche, a la izquierda de la carretera de Extremadura, que linda al Norte o fachada, en línea de 64 metros 50 centímetros, con el paseo de los Olivos; por la derecha o Poniente, en línea de 32 metros 50 centímetros, con parcela de los herederos de don José Torrado; por el testero o Sur, en línea de 64 metros 50 centímetros, paralela a la fachada, con las parcelas 19, 21, 23, 25 y 27 de la misma zona; por la izquierda, en longitud de 32 metros 50 centímetros, con solar de herederos de don Salustiano Labrador, consistentes la inscripción a que este expediente se refiere en que la superficie real de la misma es la de 2.070 metros cuadrados con 45 décimas de otro, equivalentes a 26.667 pies cuadrados con 99 décimas de otro, en vez de la de 206 metros cuadrados con 58 decímetros de otro.

En dicho expediente se ha acordado, por providencia de este día, citar por medio del presente a doña Guadalupe Pando Pérez, cuyo actual domicilio o paradero se desconoce, por aparecer en el Registro de la Propiedad como titular de un censo sobre aquella finca, y convocar asimismo a todas las personas ignoradas a quienes pueda perjudicar la inscripción del exceso de cabida referido, concediéndoles a todos ellos el plazo de diez días a partir de la fecha en que el presente edicto quede fijado en el tablón de anuncios del Excmo. Ayuntamiento de esta capital; en el del Juzgado Municipal número nueve, al que dicha finca corresponde, y se publique además en el «Boletín Oficial» de esta provincia y en uno de los periódicos de mayor circulación de esta capital, para que, dentro del plazo citado, puedan comparecer ante este Juzgado a alegar lo que a su derecho convenga.—El Secretario (ilegible).—V.º B.º: El Juez de Primera Instancia (ilegible).

Teléfono de ARRIBA: 23 26 10

CINE

KERWIN MATHEWS, CON LA ESPADA HACIA LA FAMA, EN "SIMBAD Y LA PRINCESA"

Conseguir fama en Hollywood no es empresa fácil. Hombres y mujeres de todas partes del mundo suspiran por ver su nombre en la cabecera de un reparto estelar. Saben que esto les proporcionará, amén de ventajosos contratos, la admiración y el fervor de los cineastas. Por eso no es raro que muchos de ellos, además de poseer un físico atractivo, cultiven alguna habilidad especial, que es el camino para alcanzar el estrellato, y una de estas especialidades es la esgrima. Héroes eternos, que mientras manejan la espada con uno de sus musculosos brazos, sostienen con el otro a su amada.

Errol Flynn, Cornel Wilde, Louis Hayward y, hace años, allá por los gloriosos comienzos del cine, Douglas Fairbanks, han logrado codiciada fama derribando con la espada a sus antagonistas.

Ahora Kerwin Mathews es el último de estos briosos espadachines al encarnar el principal papel en la maravillosa película de Columbia Films "Simbad y la princesa", filmada por nuevo procedimiento de dynamation, y en technicolor y megascope.

A su lado, y en un papel de princesa oriental que le sienta a las mil maravillas a su morena belleza, aparece Kathryn Grant, la esposa de Bing Crosby. Con ellos, Richard Eyer en el papel de "Genio", y el gran actor inglés Torin Thatcherten, en el de "Mago".

"Simbad y la princesa", que viene precedida del mayor de los éxitos en Norteamérica, se estrenará hoy en el cine Roxy sala "A".

Una escena de admirable ambiente y presentación de la nueva película de Juan de Orduña, «Música de ayer», que será triunfalmente presentada por Cifesa

ANIS RIOS

Ayuntamiento de Madrid

LA VOZ DE MADRID

(LA EMISORA DE LA BUENA MUSICA)

Principales programas para hoy

8,— "Buenos días".
10,10 "El mundo en que vivimos", por Robot.
10,15 "Madrid, cada día", actualidad local y nacional.
11,10 "Los oyentes programan".
11,30 "Así canta el mundo".
11,45 "Club de oyentes".
12,30 "Exitos musicales", por Eduardo Alarcón.
13,— "Pantalla de la radio".
14,10 Conexión con Radio Nacional de España.
14,45 "Sucedió así", unos minutos con el secreto del pasado.
15,10 "Diálogos desde el micrófono", por Rafael Torres Padial.
15,15 "Mosaico deportivo", página del motor, por Raf.
15,35 "Pantalla cinematográfica", por Mario Hernández Estévez.
15,55 "Leyendo ARRIBA".
16,— "Que usted lo pase bien".
17,15 "Yo, Cinthya", adaptado para la radio por Luisa Alberca.
18,— "Antena femenina", por Emilio Moreno Lacave.
18,50 "¿Conoce usted Madrid?"
19,— "Cinco suspechosos", en adaptación de María del Carmen Asencio.
19,20 "Cuarto de estar", por Julita Díaz.
21,15 "Una canción y una flor", por Francisco Garzón.
21,30 "Exitos musicales".
22,— Conexión con Radio Nacional para retransmitir el cuarto Diario Hablado para España.
22,15 "Hoy canta para ti".
22,20 "Vivir, pensar y decir", por Federico Bravo Morata.
22,30 "Cabalgata del miércoles... Festival de Estrellas".
1,— Cierre de la emisión.

TVE

PROGRAMA PARA HOY

14,30 "Carta de ajuste".
14,48 "Revista de Prensa".
14,54 "Telenoticia", "Pulso de la ciudad", "Risa tiene nombre de Angel".
15,20 "Telediario".
15,30 "Gilera y Di Stéfano".
15,45 "Información hípica".
16,— Cierre.
20,15 "Carta de ajuste".
20,33 "Tras el telón de acero", "Nos llega de Inglaterra", cine documental.
21,02 "Electricidad".
21,21 "La moda".
21,40 "El hombre del tiempo".
21,45 "Telediario".
22,03 "Misterios de la Ciencia".
22,32 "Carta de Hispanoamérica".
23,07 "Identificación criminal".
23,40 "Juicio sumarísimo".
23,55 "Edición especial", "Vida cultural", "Buenas noches".
00,10 Cierre.

BOLETIN METEOROLOGICO

TIEMPO PROBABLE.—Continuarán las precipitaciones con carácter intermitente en Baleares, Levante, Sureste de la Península y Andalucía meridional. Cielo muy nuboso en el Centro, Extremadura y cuenca media del Ebro, con alguna lluvia aislada. Chubasços en Canarias. En el resto, cielo parcialmente cubierto por nubes altas y de altura media.

Las temperaturas extremas de España han correspondido a Badajoz y Córdoba, con 19 grados, y a Cuenca, con 0 grados.

PROGRAMAS

BARCELONA

¡SORTEO TREN ELECTRICO PAYA!

Circo Price. Mañana jueves, San José. 4 tarde: Grandiosa Gala Infantil. Leones feroces, alegres chimpancés, maravillosos payasos, etc. ¡Alucinante programa especial infantil con toda la Compañía! ¡Muchísimos juguetes! ¡Precios de infantil! Tarde, 7; noche, 11: Gigantescas funciones.

Una obra valiente, aguda que enfrenta a España con sus problemas:

UN SOÑADOR PARA UN PUEBLO
de Buero Vallejo
TEATRO ESPAÑOL

A petición del público se prorroga por siete últimos y definitivos días.

TEATRO

ALCAZAR. — (212252. Celia Gámez.) 7 y 11: S. E. la embajadora (de Rigel, Arozamena y Francis López). 238 representaciones.

BEATRIZ.—(Andrés Mejuto, Lina Rosales.) A diario, 7 y 11: Ejercicio para cinco dedos (sensacional comedia de Peter Shaffer).

CALDERON. — (391333. Cía. Revistas Colsada.) 7, 11: ¡Bésame! (Lill Larsson, con Paquito de Osca).

CIRCO PRICE.—(216319.) ¡Ultima semana Temporada «Centenario»! 7, 11: Colosal compañía internacional circo y fieras. 3 Rivel. Atilina. Feroces leones de Paul Noel, Fattini. Troupe Bello. Celes. Familia Segura. chimpancés de Lidya, María Luisa. Los Ferry, 2 Seguritas, etc. 15 maravillosas atracciones mundiales. Domingo: ¡Adiós a Madrid! ¡Precios corrientes!

COMEDIA.—(Cía. Ismael Merlo y Diana Maggi.) 7 y 11: Tus parientes no te olvidan, de Alfonso Paso (Divertidísima.)

COMICO. — (Cía. Pepe Alfayate con Rafaela Rodríguez y Aurora Redondo.) 7, 11: Cuando París no contesta (de Fernández de Sevilla y Tejedor).

ESLAVA.—(311964.) 7, 11: Ven y ven... al Eslava. Nati Mistral, Tony Leblanc, Raquel Rodrigo y gran Compañía. Dirección: Luis Escobar.

ESPAÑOL. — (Compañía Titular. Director: José Tamayo.) 7, 11: Un soñador para un pueblo, de Antonio Buero Vallejo, con Carlos Lemos, Asunción Sancho, Ana María Noé, Milagros Leal, José Bruguera. A petición del público se prorroga por cinco últimos y definitivos días.

FUENCARRAL. — (Cía Revistas Manuel Paso.) 7, 10,45: Madame Frivolidad (de Paso y Algueró). Primerísima vedette Isabelle; con Paco Muñoz, Lina Morgan, Ballet Las Doriss Girls. Coreografía, Ruggero Angeletti.

GOYA.—(Goya, 22. 253217.) 7,15 y 11: María Asquerino en La feria de Cuernicabra, con la actuación especial del autor, Alfredo Mañas. 113 y 114 representaciones.

INFANTA ISABEL.—(214778.) 7, 11: Asesinar no es tan fácil (de Arthur Watkyn; versión José Luis Alonso). «Obra policíaca entre las mejores del género» (Téllez Moreno, «Hoja del Lunes»).

LARA.—7 y 11: Teresa de Jesús (de Eduardo Marquina), por Lola Membrives. 4 últimos días.

LATINA. — (Cía. Zori-Santos-Codeso.) 7, 11: Lo que quiera mi papá.

MADRID. — (215694.) 7, 11: Reposición, La montería. Otro éxito grandioso de la Compañía Artistas Líricos Unidos. Butacas de 40 a 10 pesetas. Ultima semana.

MARAVILLAS.—(Cía. Teatro de Humor.) 7, 11: Angelina (la mejor farsa de Jardiel Poncela). Ultima semana.

MARIA GUERRERO.—(317694.) 7 y 11: Gran éxito de La vida en un hilo, original de Edgar Neville. Dirección: Claudio de la Torre. Venta anticipada localidades.

MARTIN.—(Revistas Muñoz Román.) 7, 11: Una jovencita de 800 años Colosal creación de la supervedette Licia Calderón, Manolo Gómez Bur, Lepe Heredia y toda la gran compañía.

RECOLETOS. — (Calvo Sotelo 16. 269878.) 7,15 y 11: La encantadora familia Bliss, de Noel Coward.

REINA VICTORIA. — (Rafael Rivelles.) Ultimos días actuación. 7, 11: Papá se enfada por todo (de Alfonso Paso).

ZARZUELA.—7 tarde, 11 noche: Ballet Español Pilar López. Nuevo programa. 5 últimos días.

CINES

ACTUALIDADES. — Nodos, imágenes, Mago, Charlot, documentales, Ton y Jerry y Viaje fatal.

ALBA.—(210785.) Selecto, continua 10 mañana: Guardias de Roma. La sombra del destino.

ALBENIZ. — 6,45, 10,45: Esto es cinerama. La atracción más espectacular del mundo. Apto para todos los públicos. Venta anticipada de localidades.

PROGRESO
PROYECCIONES
SALAMANCA
GONG

EL CEBO
TOLERADA MENORES

EL FILM MAS APASIONANTE DEL AÑO
2.ª SEMANA de EXITO

ALCALA.—El inocente y La vividora.
ALCANTARA. — Así mueren los valientes y Las mellizas y su rival.
ALEXANDRA.—La primera cita, Testigo silencioso y El desaparecido.
ALHAMBRA.—Lavanderas de Portugal y El archiduque y la costurera.
AMAYA.—Eligiendo novio.
APOLO.—Lanza escarlata y Quince bajo la lona.
ARGEL.—La sombra del destino y Guardias de Roma.
ARGUELLES.—Continua 5: La bella de Moscú (Fred Astaire). Cinemascope. 2.ª semana.
ASTUR. — Lavanderas de Portugal y El hijo pródigo.
AVENIDA. — (217571.) 7, 10,45: Las Girls (Gene Kelly, Mitzi Gaynor, Kay Kendall). Cinemascope, metrocolor.
AYALA.—Amanecer sangriento y Totó busca piso.
AZUL.—Una llama en el espacio y Cuna de héroes.
BARCELO. — 7, 11: La bella de Moscú (Fred Astaire). Cinemascope. 2.ª semana.
BECERRA.—Orden de ejecución.
BECQUER.—Ciudad en sombras y Orden de ejecución.
BELLAS ARTES.—Natalia.
BENAVENTE.—Entrega especial y La familia Trapp.
BENLLIURE. — (Alcalá, 106, esquina Fernán González. Teléf. 362450.) 7, 11: Operación Popoff (Sylva Koscina, Germán Cobos).
BILBAO.—Natalia.
BULEVAR.—Eligiendo novio.
CALLAO. — 7, 11: El mundo es de las mujeres (Clifton Webb, June Allyson, Van Heflin, Lauren Bacall, Fred MacMurray, Arlene Dahl, Cornel Wilde). Cinemascope. 6.ª semana.
CANDILEJAS. — El gendarme desconocido y Dos vidas en su mano.
CAPITOL. — 6,45, 10,45: Mi desconfiada esposa (Gregory Peck, Lauren Bacall). Metrocolor, cinemascope.
CARLOS III.—El destino de Sissi.
CARRETAS. — 10 mañana: El inocente y Espionaje en San Petersburgo.
CARTAGO.—(Bravo Murillo, 28, Quevedo, 577023.) 7, 11: La bella de Moscú (Cyd Charysse, Fred Astaire). Cinemascope.
CERVANTES.—El hincha y Atrapa a un ladrón.
COLISEVM.—7, 11: Seguiré tu camino (tres premios internacionales). (O. W. Fischer, Anouk Aimee, Nadia Tiller).
COLON.—El temible burlón y Sólo una bandera.
CRISTAL. — (345107.) Confortable, continua: Romeo y Julieta. Duelo de titanes.
CHAMBERI.—El bebé y el acorazado y Quince bajo la lona.
CHUECA.—El charro inmortal y Crimen, S. A.
ESPRONCEDA.—Mi mujer es doctor y Eddy Duchin.
EUROPA.—El suceso de Vía Padova y Dos vidas en su mano.
FELIPE II. — Manos asesinas y El hijo pródigo.
FIGARO. — 4: Cuatro caras del Oeste (Joel MacCrea). Los asesinos del domingo (Bárbara Laage). Toleradas.
FLORIDA.—Los secuestradores y Un gramo de locura.
GALILEO.—La promesa y La sombra del destino.
GAYARRE.—Mi tío.
GONG. — Continua 5: El cebo (Heinz Ruhmann, María Rosa Salgado). Tolerada. 2.ª semana.
GRANADA.—Siting Bull y F. B. I., entra en acción.
GRAN VIA. — 7, 11: ¡Viva Las Vegas! (Cyd Charisse). Cinemascope, eastmancolor.
IBIZA.—El charro inmortal y Crimen, S. A.
IDEAL.—Continua 5: Operación Popoff (Sylva Koscina, Germán Cobos). Pases: 5, 7, 9, 11.
IMPERIAL.—10: El charro inmortal (Jorge Negrete), Crimen, S. A. (Brian Keith, Beverly Garland).
IMPERIO.—¡Qué familia! y El caballero de la banda negra.
INFANTAS.—Eligiendo novio.
IRIS.—Londres llama a Polo Norte y El archiduque y la costurera.
JORGE JUAN.—Eligiendo novio.
LA TORRE DE MADRID. — (471657.) 7, 11: ¿Dónde vas Alfonso XII? (Paquita Rico, Vicente Parra). Eastmancolor. Tolerada. Pases película: 7,20, 11,20. Octava semana.
LIDO.—Aventuras de John Silver y Natalia.
LOPE DE VEGA.—(472011.) 7, 11: La guarida (Michael Craig, Julia Arnall). Technicolor. Vistavisión.
LOPEZ DE HOYOS.—Música en la noche y Más allá de las lágrimas.
LUCHANA. — 7, 11: Operación Popoff (Sylva Koscina, German Cobos).
LUSARRETA.—Cariño, ¿por qué lo hiciste? y María Vetsera.
MARVI. — (Cartagena, 89, semiesquina Avda. América. 450615.) 7, 11: Operación Popoff (Sylva Koscina, Germán Cobos).
METROPOLITANO. — Vuelve amanecer y Orden de ejecución.
MONTECARLO. — Los bandidos desenmascarados y El puente sobre el río Kwai.
MONTER — Manos atadas y Eddy Duchin.
MONUMENTAL CINEMA. — Continua 5: El diablo de las aguas turbias (Richard Widmark), El fugitivo de Amberes (Howard Vernon).
MUÑOZ SECA.—(315141.) 10: Secreto de confesión y El príncipe y la corista.
NARVAEZ. — Bandidos desenmascarados y Eddy Duchin.
ODEON.—El día más feliz de mi vida y Natalia.
ORAA.—El charro inmortal y Crimen, S. A.
PALACE.—Mi tío.
PALACIO DE LA MUSICA. — 7, 11: Arenas de muerte (Sofía Loren, John Wayne). Technirama, technicolor. 3.ª semana.
PALAGIO DE LA PRENSA. — Gayarre.
PALACIO DEL CINE. — La primera cita, Vuelo nocturno y Bala misteriosa.
PANORAMA.—10 mañana: Orden de ejecución.
PAVON.—Mi amor brasileño y Orden de ejecución.
PAZ.—7, 11: Cenizas bajo el sol (Frank Sinatra).
PELAYO. — (Fdez. de los Ríos, 79; 238618.) Reformado, continua 4: La espada de Montecristo. Los tres mosqueteros.
PEÑALVER.—Orden de ejecución.
PEZ.—Hombres y 15 bajo la lona.
PLEYEL.—Vuelva el día primero y Yo tenía siete hijas.
POMPEYA.—Mi tío.
POSTAS.—El hijo de Lagardere y 15 bajo la lona.
PRINCESA.—Natalia.
PRINCIPE ALFONSO.—Moby Dick y Sangre en el asfalto.
PRINCIPE PIO.—Vuelve amanecer y Orden de ejecución.
PROGRESO. — 7, 11: El cebo. Tolerada.
PROYECCIONES.—El cebo.
QUEVEDO. — (231718.) Selecto, confortable, económico: Guardias de Roma. Yuma.
REAL CINEMA.—¿Dónde vas, Alfonso XII?
REX.—(Teléfono 471237.) Continua de 11 a 6. Numerada, 7 y 11: Agente secreto Sz... (Virginia McKenna, Paul Scofield).
RIALTO.—7, 11: La dinastía del petróleo. Dirk Rogarde, Stanley Baker. Color. Tolerada.
ROMA. — Los carnets del mayor Thompson y El valle de los Maoríes.
ROXY «A».—La muchacha de la Plaza de San Pedro.
ROXY «B».—El destino de Sissi.
SAINZ DE BARANDA. — Cadete con faldas y La sombra del destino.
SALAMANCA.—El cebo.
SAN CARLOS. — 5: Mi amor brasileño (technicolor), Orden de ejecución.
SAN CAYETANO.—Yo tenía siete hijas y El hijo pródigo.
SAN DIEGO.—Proa al cielo y Red invisible.
SAN MIGUEL.—7, 11: La bella de Moscú (Cyd Charisse, Fred Astaire). Cinemascope, color.
SOL.—10 mañana: Proceso a la ciudad, Si Versalles pudiese hablar. Technicolor.
TIVOLI. — 5: Eligiendo novio. technicolor.
UNIVERSAL CINEMA. — 7, 11: La bella de Moscú (Cyd Charisse, Fred Astaire). Cinemascope, color.
URQUIJO.—Amor a reacción y Dos vidas en su mano.
VALLEHERMOSO—Mi mujer es doctor y Eddy Duchin.
VELAZQUEZ. — Compañeros de fatigas y Regreso del infierno.
VERGARA.—Natalia.
VICTORIA. — Bandidos desenmascarados y Eddy Duchin.
VOY.—Casino de París.
X.—Los hijos del volcán y Emilio y los detectives.

VARIOS

ALCAZAR (Parrilla). — Noche Oriental.
BAILE POPULAR PALMERAS. — Amenizado dos orquestas.
BAILE POPULAR SALAMANCA. — Continuo, amenizado dos orquestas.
BARCELO. — Grandes orquestas y atracciones.
BOITE MICHELETA. — Atracciones internacionales.
CLUB AYALA. — Tres orquestas y atracciones.
CLUB BELLAS ARTES. — Diariamente, excepto lunes, selectos té-baile, actuación orquestas. Escobarino y su ritmo Sábado, cena baile.
CONGA.—Grandes atracciones.
EL BIOMBO CHINO. (Music-hall, Cha-ya. Isabel la Católica, 6. Tel. 485081.) Tarde y noche, gran programa de atracciones internacionales. 7 tarde: Thé-baile.
FONTORIA.—Las mejores orquestas y atracciones.
FRONTON RECOLETOS.—5,15: Ramondegui-Garay, Sarasola I-Zubielqui; Begoñés V-Zarandona, Dúo-Donosti. Antes, otro a cesta.
J'HAY.—Grandes atracciones.
MOROCCO.—Grandes atracciones.
MOULIN ROUGE—La sala más típica y castiza de Madrid.
PARRILLA REX.—Tarde y noche.
RUMBO.—Grandes atracciones.
TEYMA.—Presenta tarde y noche, las mejores orquestas, con la gran atracción de Jacky et Johany.

Ayuntamiento de Madrid