Arriba

Madrid, miércoles 24 de septiembre de 1958

ARCHIVO MUNICIPAL DE MADRID

ADIOS AL CAMPAMENTO A lo largo del verano miles de muchachos españoles han participado en esa alegre y viva escuela que son los Campamentos. Ahora vuelven a sus casas, a sus pueblos, a sus oficios y escuelas, aumentado su corazón con muchas ganancias. Aquí están, alegres, sencillamente reunidos en amistad, en la hora amable que remata la jornada. Así será también hoy en Marbella, donde el Delegado Nacional de Juventudes presidirá la clausura de aquel Curso de Mandos en la que se resume simbólicamente la campaña de Campamentos. Más información sobre esta importante obra formativa en las páginas cuarta y quinta de huecograbado.—(Foto Henecé.)

Ayuntamiento de Madrid

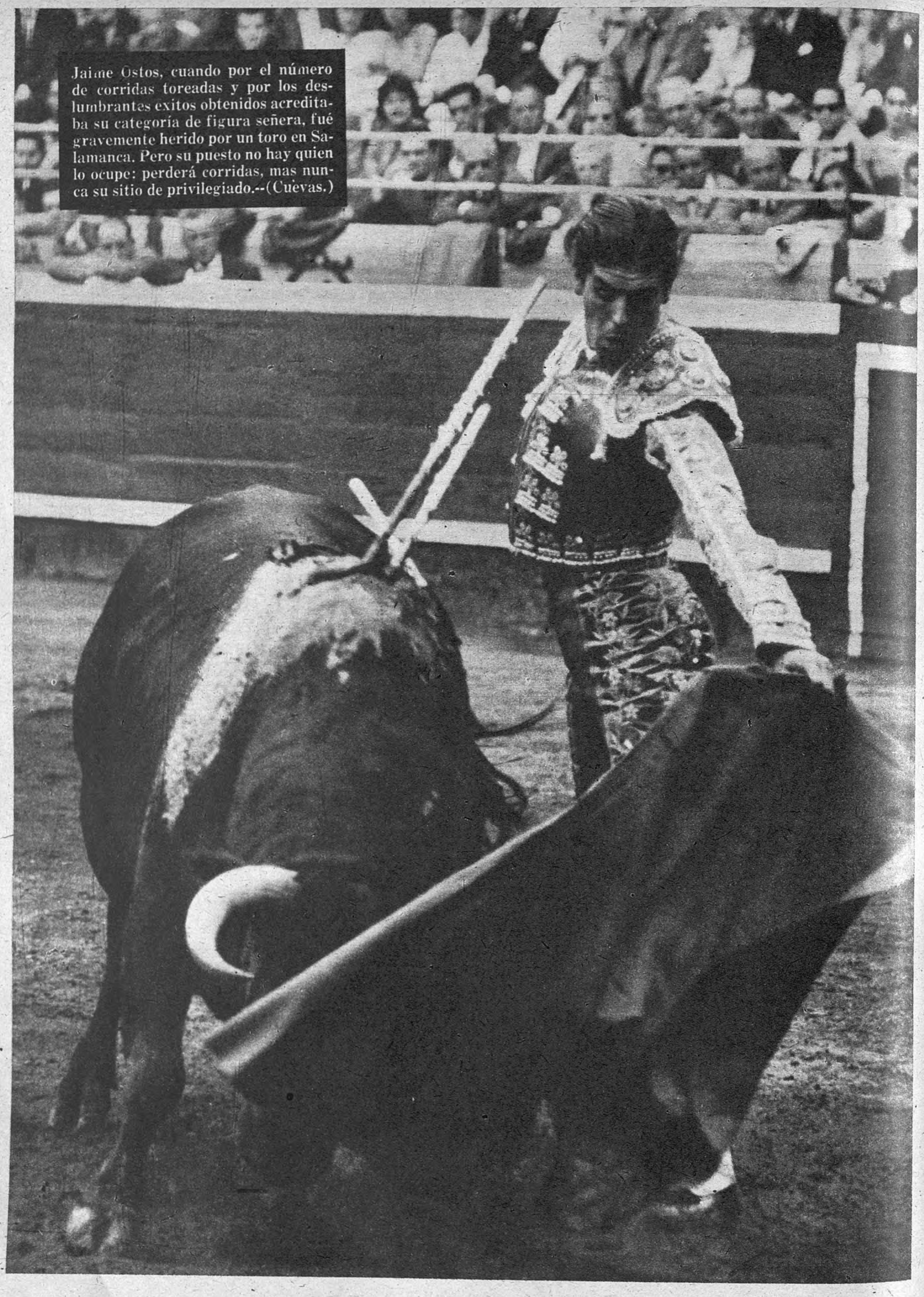

Jaime Ostos, cuando por el número de corridas toreadas y por los deslumbrantes éxitos obtenidos acreditaba su categoría de figura señera, fué gravemente herido por un toro en Salamanca. Pero su puesto no hay quien lo ocupe: perderá corridas, mas nunca su sitio de privilegiado.--(Cuevas.)

Ayuntamiento de Madrid

VISPERAS DE LA MERCED EN BARCELONA.—Con el buen gusto y delicado fervor que Barcelona pone en todas sus empresas tradicionales, la ciudad festeja hoy a su Patrona la Virgen de la Merced. Estas son algunas notas de las alegres vísperas mercedarias. Los profesionales de la paciencia concursan en el rompecolas, el gentil cortejo de las aspirantes a "Pubilla" desfila ante el Jurado y suena la música de la Orquesta Municipal bajo la batuta de Toldrá.—(Cifra.)

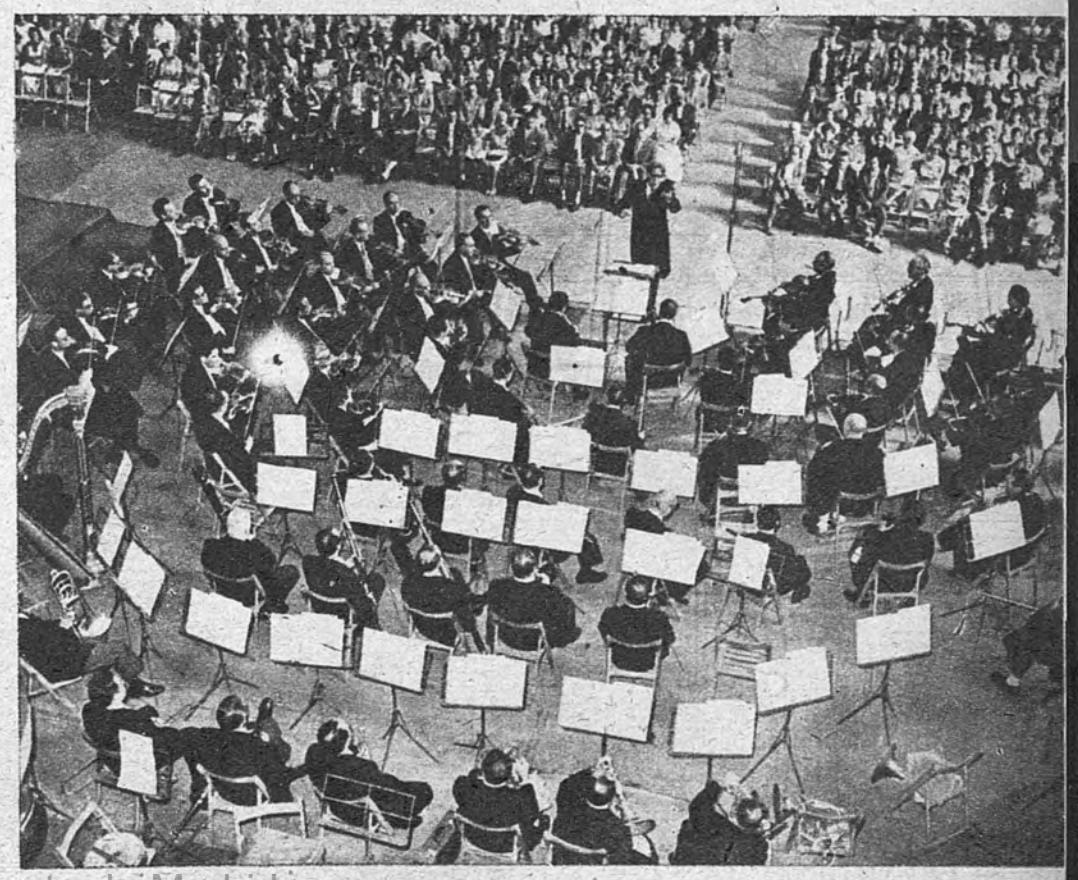

Ayuntamiento de Madrid

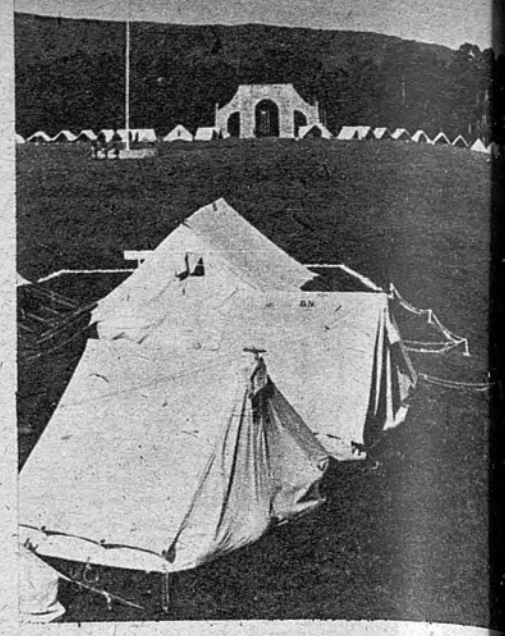

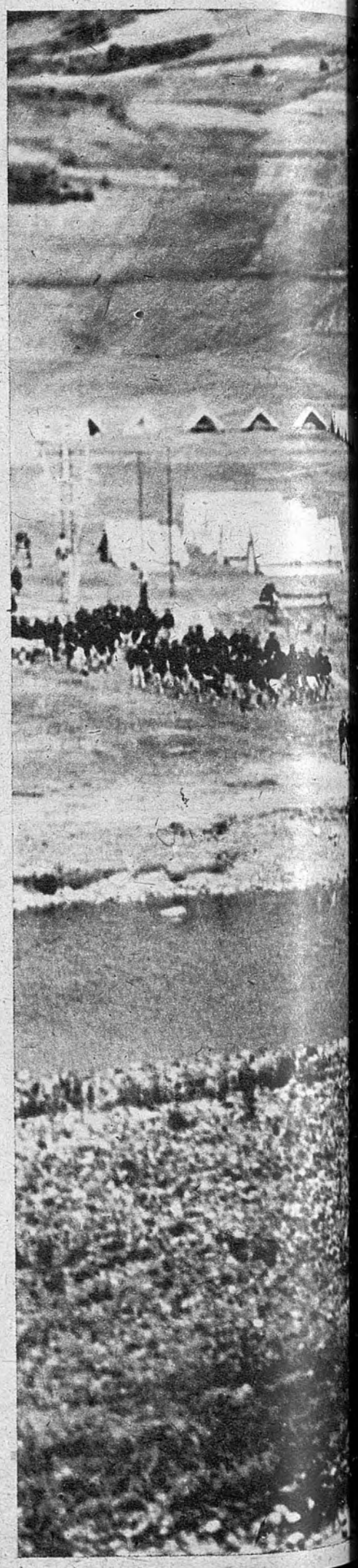

Ayuntamiento de Madrid

LA MIRADA CLARA Y LEJOS

Vienen de la canción, de ese bello arte llamado diálogo, de ese valor hermoso llamado amistad. Todos los años España cierra con un alegre balance positivo los meses de verano. La partida no se anota en divisas ni en partes estadísticos. Se apunta en la página más ancha y compleja que se llama la sociedad. Y se llama Campamentos. De Norte a Sur, a todo lo ancho de nuestra piel de toro, ellos fueron invadiendo la montaña y el valle, y el litoral y la aldea. Ciento y pico mil muchachos españoles tuvieron así ocasión de aprender y conocerse, de convivir y perfeccionarse. La responsable experiencia de la Delegación de Juventudes en esta obra de Campamentos es algo sabido de todos. Y el árbol sigue dando frutos y madurando. Turnos especializados donde el muchacho encontraba el complemento técnico de su oficio, cursos sobre las diversas actividades de sus vocaciones fueron montados aquí y allá. Otros, más andariegos, tuvieron la casa volante. Y pasaron de mil los que cruzaron nuestras fronteras. Toda una serie de actividades cuidadosamente elegidas y montadas los tuvieron atentos, gustosos, con alegría, bajo la lona del Campamento. Hoy en Marbella la campaña de este año toca a su fin. Jesús López Cancio clausurará simbólicamente la ciudad de lona. Estas son algunas bellas muestras de los escenarios españoles donde se dieron cita muchísimos muchachos de todas las regiones, de todas las clases, con la mirada limpia y el corazón ameno y placentero

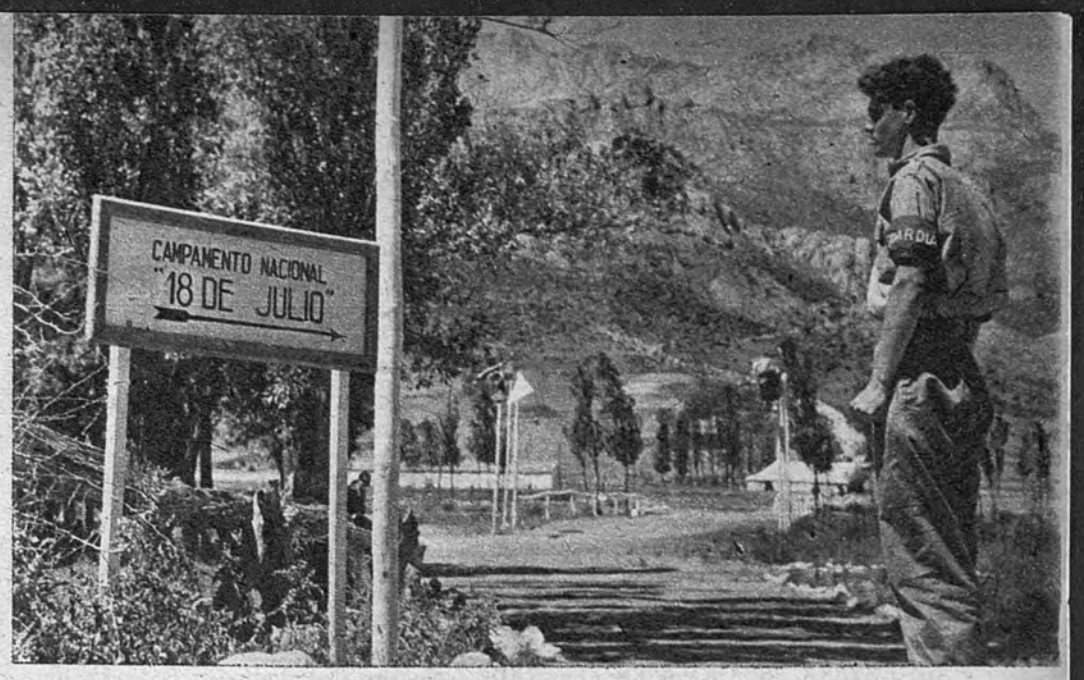

Ayuntamiento de Madrid

GUITARRA ESPAÑOLA EN KERKRADE.—Nuestro embajador en Holanda, duque de Baena, contempla la guitarra que S. E. el Jefe del Estado español ha enviado como premio para los Festivales Internacionales de Música de Kerkrade. (Cifra.)

CORONACION EN HERRERA DE PISUERGA.—Con el acompañamiento numeroso que la fotografía permite ver se ha celebrado el solemne acto de coronar canónicamente a la Patrona, Virgen de la Piedad. Ofició el arzobispo de Burgos

REPRESENTACION NORTEAMERICANA EN LA O. N. U.—Muchos y graves son los temas que la actual Asamblea General de la O. N. U. tiene anotados en su agenda de trabajo. Hay asuntos que mueven a la postura alerta y otros que invitan casi al aburrimiento. Esta es la Delegación norteamericana. Al lado de Foster Dulles aparecen, de izquierda a derecha, James J. Wadsworth, George McGregor Harrison y Marian Anderson, la famosa cantante de color. — (Fotografía Cifra.)

Ayuntamiento de Madrid

Arriba

Núm. 8.066.—II época.—Madrid, miércoles 24 de septiembre de 1958

AYUNTAMIENTOS, HERMANDADES SINDICALES, SINDICATOS, COMPAÑIAS COMERCIALES, ETCETERA, ETCETERA

Máquinas de escribir de oficina, en carros corrientes y grandes. Underwood, Royal, Remington, Smith Premier, Smith Bros, etc., etc., reconstruídas en nuestros talleres por técnicos especializados, garantizadas por cinco años. Precios interesantes, forma de pago al contado y a plazos hasta doce meses de crédito. SOLICITENOS CATALOGO GRATUITO CON AMPLIA INFORMACION — Recorte y envíe este boletín, sin compromiso por su parte, a

HERNAN CORTES, 7 — «EL SIETE» — MADRID

Don ... ... Domicilio ... ...

Población 24-9-58

FUNDADO POR JOSE ANTONIO PRIMO DE RIVERA.—ORGANO DE F. E. T. Y DE LAS J. O. N. S.—LARRA, 14.—TEL. 23-26-10.—DEPOSITO LEGAL: M 17.1958.—1,50 PTAS.

ESPAÑA NECESITA REFORMAR SU SISTEMA ARANCELARIO

Conversaciones en Rabat sobre las bases norteamericanas en Marruecos

Ayer se celebró la primera reunión entre el embajador de Wáshington y el ministro marroquí de Asuntos Exteriores

RABAT.—El embajador norteamericano en Marruecos ha conferenciado con el jefe del Gobierno marroquí, Ahmed Balafrej, sobre las peticiones de Marruecos para que los Estados Unidos evacuen las bases aéreas y navales de esta estratégica zona del Norte de Africa.

Un portavoz por ambas partes declinó hacer cualquier comentario, excepto que ésta era la primera de una serie de reuniones que sostendrían los dos hombres para discutir la cuestión de las bases militares,

Los periódicos marroquíes han criticado amargamente el hecho de que el personal que trabaja en dichas bases puede comprar a precios muy bajos artículos de procedencia estadounidense.

Hace dos semanas que la Policía marroquí interceptó la carretera que une Rabat con Casablanca y procedió al registro de todos los vehículos norteamericanos que circulaban por dicha ruta. Afirmaban que buscaban contrabando en el interior de los automóviles. (Efe.)

ENTREGA DE ARMAS DE FUEGO EN LA DIRECCION GENERAL MARROQUI DE SEGURIDAD

RABAT.—Cumplido el plazo del dahir del 2 de este mes, relativo a las facultades conferidas a la jurisdicción militar para que entienda exclusivamente en los delitos de tenencia ilícita de armas, de fuente oficial se informa que han sido muchas las personas que han entregado armas de fuego sin poseer licencia para su uso, si bien se ha comprobado al mismo tiempo que numerosas pistolas han sido halladas en lugares descampados, arrojadas verosímilmente por gentes temerosas de identificarse ante la Policía.

EL EMBAJADOR ESPAÑOL EN MARRUECOS VISITO TANGER Y TETUAN

TETUAN. — Después de pasar cuarenta y ocho horas en Tánger y Tetuán, el embajador de España en Rabat, don Cristóbal del Castillo, ha emprendido el regreso a Rabat.

El señor Del Castillo fué recibido en Tetuán por el cónsul general de España y cónsules adjuntos, señores Sangro, Gil Casares, Ruiz Izquierdo y conde de Sierragorda, dirigiéndose, después de un cambio de impresiones, al gobierno civil marroquí para cumplimentar a la primera autoridad de la provincia. Más tarde, el embajador español departió en el Consulado general de España con el comandante en jefe del Ejército español en el Norte de Africa, teniente general Galera Paniagua.

El señor Del Castillo prometió volver a Tetuán próximamente para ponerse directamente en contacto con la colonia española.

Ayer se iniciaron las reuniones de la Junta nombrada para llevar a cabo la renovación

PRESIDIO EL PLENO EL MINISTRO DE COMERCIO Y ASISTIERON EL SECRETARIO GENERAL DEL MOVIMIENTO Y LOS DE HACIENDA, INDUSTRIA, AGRICULTURA Y PRESIDENTE DEL CONSEJO DE ECONOMIA NACIONAL

El señor Ullastres pronunció un importante discurso

La Junta Revisora del Arancel celebró ayer sesión plenaria, bajo la presidencia del Ministro de Comercio, don Alberto Ullastres, en el salón de actos de la sede central del Instituto Nacional de Previsión.

Acompañaban al señor Ullastres en la presidencia los Ministros Secretario General del Movimiento, camarada Solís; de Hacienda, señor Navarro Rubio; de Industria, señor Planell; de Agricultura, señor Cánovas, y presidente del Consejo de Economía Nacional, señor Gual Villalbí.

En lugares destacados se encontraban también Subsecretarios, directores generales de distintos Ministerios, representantes de entidades y organismos económicos y jerarquías sindicales. Asistieron también representantes diplomáticos acreditados en Madrid y miembros de las Cámaras de Comercio extranjeras.

El secretario de la Junta dió lectura al decreto de constitución del organismo, y a continuación, don Ramón Par, presidente de la Cámara de Industria de Barcelona, que representaba asimismo a las Cámaras de Comercio, Industria y Navegación en la Junta, pronunció unas palabras expresando la general satisfacción de los sectores económicos ante la próxima reforma total de nuestro Arancel, para adaptarle a la nomenclatura aduanera unificada de Bruselas. Esta reforma era necesaria porque nuestros aranceles datan del año 1922 y han sido superados totalmente por la evolución económica registrada en los últimos treinta años. Muchos productos de nueva elaboración no están incluídos en las partidas de los aranceles vigentes.

Intervención del Vicesecretario de Ordenación Económica

Intervino a continuación el Vicesecretario Nacional de Ordenación Económica, Mariano Rojas Morales, quien dijo que la Organización Sindical, consciente del problema, dió el primer paso planteando la necesidad de un estudio que permitiese una revisión del actual Arancel. Los trabajos efectuados se sometieron a estudio y debate en el último Consejo Económico Sindical Nacional y dentro de breves días aparecerán recogidos en un volumen.

Aludió a que una de las preocupaciones de la Organización Sindical a la hora de abordar la reforma del Arancel tiene una motivación de carácter social. Deben evitarse, por tanto, las incidencias económicas o repercusiones que, como consecuencia de la reforma de las tarifas aduaneras signifiquen un encarecimiento de los productos industriales.

Terminó el Vicesecretario afirmando que el Ministerio de Comercio podía contar con la entusiasta y total colaboración de los Sindicatos españoles en la misma forma que el Ministerio de Hacienda la había recibido durante la elaboración de la reforma tributaria.

Por último, el Ministro de Comercio pronunció un discurso en el que expuso la urgencia del actual sistema arancelario para adaptarlo a las realidades del movimiento económico español. El discurso del señor Ullastres figura íntegro en las páginas 11 y 12 del presente número.

TELEGRAMA DEL MUNDO

FRANCIA.—Los terroristas argelinos intentaron ayer volar la torre Eiffel. Un turista encontró en lo alto de la estructura metálica una poderosa bomba de dinamita. El terrorismo causó varios muertos y heridos en audaces atentados en París y Marsella.

CHIPRE.—El Gobierno griego ha pedido al señor Spaak que interese de Inglaterra el abandono de su plan sobre Chipre. A este efecto, el ministro helénico de Asuntos Exteriores conferenció con míster Spaak. Por su parte, el gobernador inglés ha declarado estar dispuesto a aplicar el plan de su Gobierno a la isla.

ORIENTE MEDIO. — Fuad Chehab ha asumido la presidencia del Líbano. Los partidarios de Chamoun mantienen en prevención de nuevos ataques de los rebeldes guardia armada en las barricadas.

MARRUECOS.—El embajador norteamericano en Rabat se ha entrevistado con el ministro marroquí de Asuntos Exteriores para tratar de la petición de Marruecos a los Estados Unidos de evacuación de las bases militares que tienen en dicho país.

TERRORISTAS ARGELINOS INTENTAN VOLAR LA TORRE EIFFEL

UNA PODEROSA BOMBA DE DINAMITA FUE ENCONTRADA POR UN TURISTA EN LO ALTO DE LA ESTRUCTURA METALICA

PARIS.—Los terroristas argelinos han tratado de volar la Torre Eiffel con una poderosa bomba de dinamita.

El arfetacto explosivo fué hallado por una turista en unos lavabos cercanos a las escaleras que conducen a los estudios de televisión en lo alto de la torre. Aunque la bomba llevaba un mecanismo de relojería, no hizo explosión.

Al ser localizada la bomba, la tercera planta de la torre, donde fué hallada, se encontraba abarrotada de público, por lo que dos empleados transportaron rápidamente el artefacto a la cuarta planta para que si estallaba el daño fuera menor.

La Policía ha organizado una minuciosa investigación en torno a este atentado, que es el primero que se realiza en un monumento público desde que los nacionalistas argelinos iniciaron su campaña de terrorismo en la metrópoli.

Entre tanto, la Policía está alerta en toda la nación para hacer frente a cualquier violencia que pueda producirse al aproximarse la fecha del referéndum. Por la mañana se desencadenó una violenta manifestación frente a la fábrica de automóviles «Simca», en Nanterre. Participaron en ella unos 200 ó 250 jóvenes, posiblemente izquierdistas. En la lucha entre ellos y los obreros, tres personas resultaron con heridas de bala. Otras cincuenta resultaron heridas en la lucha a porrazos que siguió al tiroteo. Se desconoce la causa exacta de la manifestación. Muchos de los manifestantes fueron detenidos e interrogados. (Efe.)

Asalto a un depósito de víveres del Ejército

PARIS.—Terroristas argelinos lanzaron tres granadas e hicieron fuego de metralleta contra un depósito de víveres del Ejército en los suburbios de Marsella, según anuncia la Policía. Los centinelas del depósito contestaron al fuego, pero nadie resultó herido. (Efe.)

Coraza de cemento para los policías

PARIS.—Un representante de la Policía ha informado que los terroristas argelinos han dado muerte a cuatro personas y herido a otras cinco entre el 15 y el 21 del mes actual en el área de París. En el mismo período de tiempo, cinco terroristas fueron muertos y cinco heridos. Otros noventa fueron detenidos.

Los policías que vigilan los edificios del Gobierno y los puestos de Policía han sido provistos de escudos reforzados con cemento para protegerles de los ataques terroristas. Los escudos se sitúan en el suelo y pueden ser movidos con facilidad. (Efe.)

Tres pistoleros muertos en el ataque a un coche-patrulla

PARIS.—La Policía francesa ha dado muerte a tiros a tres pistoleros argelinos, al amanecer de ayer, en una escaramuza espectacular que se extendió por dos suburbios de la ciudad.

Un policía fué herido cuando tres argelinos, armados con metralletas y pistolas, abrieron fuego contra un coche patrulla, anteanoche a las veintitrés horas, en el distrito de Aubervilliers, al norte de París.

Inmediatamente los agentes comenzaron la caza. Los pistoleros, que escaparon en un automóvil, se refugiaron en el suburbio de La Courneuve, donde en un campo se hiciero fuertes y se enfrentaron con la Policía. Los agentes recibieron refuerzos, entablándose una emocionante lucha, a consecuencia de la cual resultaro muertos los tres pistoleros. La Policía se sirvió de bengalas y focos para luchar contra los terroristas.

Los pistoleros iban armados con una metralleta italiana "Beretta", un fusil "Sterh" y dos "Colts" de 11,45. (Efe.)

Ayuntamiento de Madrid

REVISION NECESARIA

Todos los instrumentos informativos del país han cantado durante las últimas veinticuatro horas una perentoria consigna: Es necesaria y urgente la reforma del actual sistema arancelario español.

El carácter imprescindible y apremiante de la revisión viene justificado por razones y argumentos poderosos, de todos los cuales ha hecho referencia y análisis puntuales el Ministro de Comercio.

El fin mediato de la operación que ha de estudiar la Junta Revisora del Arancel no es otro que el de la libertad comercial, a partir de una situación de la economía nacional que permita la asimilación de este sistema con resultados positivos.

Los hechos que motivan la necesidad y la urgencia de la reforma pueden resumirse de la siguiente manera, tomando como referencia el discurso del Ministro de Comercio: la vejez del Arancel actual (1922); la profunda alteración de los valores de las mercancías, que ha roto la proporción entre los derechos establecidos y dichos valores en el momento de instauración del sistema; la aparición de nuevos productos que no han sido tarifados; la subversión, por tales causas, de los fines de protección que debía cumplir el Arancel; por último, el imperativo de los compromisos internacionales contraídos por España (entrada en la O. E. C. E. y adhesión al Fondo Monetario Internacional y al Banco Internacional de Reconstrucción y Desarrollo. No pueden ser olvidadas tampoco las consecuencias que se derivan o pueden derivarse de la participación española en el Consejo de Cooperación Aduanera y del hecho insoslayable del Mercado Común Europeo y del área de comercio libre.

El simple enunciado de las razones y argumentos sobre los que el Ministro ha justificado la urgencia de la reforma de nuestro sistema arancelario, ilustra suficientemente sobre el alcance y trascendencia de la misión encomendada a la Junta Revisora del Arancel. No se trata, en efecto, de una ecuación técnica de horizonte limitado. Estamos, por el contrario, ante un problema que afecta a la estructura misma de nuestra política económica. El Ministro de Comercio ha señalado los estudios y conclusiones de la ponencia correspondiente al IX Pleno del Consejo Económico Sindical como claro y preciso antecedente de los trabajos encomendados a la Junta Revisora del Arancel. Aparte del reconocimiento público de la validez de dicho Consejo, esta puntualización del Ministro nos permite el remitirnos a las consideraciones entonces expuestas, como factor de contraste para evaluar la verdadera importancia de la reforma propuesta.

La cuestión es de trascendencia indiscutible. Se trata de favorecer la incorporación de la economía española a inexcusables principios asociativos. Pero se trata también de hacerlo sin que se deriven graves quebrantos para los intereses nacionales. En este sentido, no sólo ha de requerirse el tacto y la atención flexible de la Administración en sus decisiones, sino que a la iniciativa privada corresponde un singular e inteligente esfuerzo de colaboración.

MAS ALLA DEL AUTODIDACTISMO

POR

Sabino ALONSO-FUEYO

Se ha escrito mucho últimamente en torno a la Universidad y sus problemas; y como sucede casi siempre en estos casos, la cuestión universitaria no suele centrarse rectamente en sus justos términos. Bien está esa especial preocupación por dotar a las Universidades de espléndidas bibliotecas, pero procurando no confundir tal mejora cultural con la verdadera esencia de la Universidad, porque los libros tienen sustanciales limitaciones. Lo primero que faltará por siempre a todo libro es la cabal interpretación de sí mismo. No hay quizás libro alguno que no pueda plantear un problema insoluble a un principiante. Pero el libro no da más de lo que da. No se explica a sí mismo. Sólo el profesor puede llevar una explicación hasta donde las necesidades del discípulo requieran. Tal es la superioridad del maestro de carne y hueso sobre el de papel y tinta de imprenta.

Lo segundo que falta a los libros es la selección de sí mismos, el peligro de la desorientación. El resultado del autodidactismo es casi siempre el rábano por las hojas, el embaucamiento por los sensacionalismos seudoculturales. La auténtica cultura suele tener continente más severo y menos llamativo.

En tercer término, si los libros pueden entrenar la inteligencia y, en general, formar el espíritu, es en este respecto formativo donde padecen justamente las más insuperables limitaciones. El más grave peligro del autodidactismo no es quizá la extraviada selección de las lecturas ni la defectuosa captación de lo leído, sino la falta de control autorizado.

La falsa valoración consiguiente de la propia persona y obra. Desde el descubrimiento del Mediterráneo hasta la hinchazón del grajo vestido con plumas de pavo real hay toda una gama de falsas autovalorizaciones que cercan al autodidacta. Y, en fin, hay en el digno ejercicio de toda profesión y en el diestro manejo de toda técnica, hay en lo que es mucho más importante—porque es básico de todo lo demás—, en el modo de ser hombre, un último e íntimo secreto que escapa íntegro a los libros y sólo cabe aprender del ejemplo vivo y personal.

Pues bien; la raíz de que nace la auténtica enseñanza universitaria es el espíritu de superación de estas limitaciones. La esencia de la Universidad no se cobija en su biblioteca. Tampoco está presente en sus aulas mientras la labor que en ellas se realice gravite sobre la cátedra ocupada por el profesor, como durante las lecciones o la lectura comentada. La esencia de la Universidad sólo hace su verdadera aparición en el aula desde el momento en que la labor pasa a ser otra: aquella en que verdaderamente se encarna dicha esencia. Y es esa comunidad de trabajo y aun de vida entre discípulo y profesor, anchamente dilatada en el espacio y en el tiempo. Unos profesores y unos discípulos que colaboran y hasta conviven varios años. Los profesores universitarios de hoy suceden a sus maestros, y vemos seguros sucesores en algunos de los alumnos, con el calor emocional de sentirse un poco inmortalizados en ellos. Esta concepción vital y humana de la Universidad es la que nos puede manifestar su íntima esencia. Para realizarla no bastan, repito, los libros ni las lecciones; se necesita de otro instrumento necesario para esa labor: el diálogo; el diálogo en su autenticidad filosófica y con todo el patetismo poético como aparece en "El banquete", de Platón.

En la verdadera Universidad, profesor y discípulo no son simples interlocutores intelectuales, sino hombres unidos por lazos vitales. El trabajo intelectual no es el único sector que los une; otras zonas de la vida crean ataduras más íntimas y cordiales. Así, diálogo será intercambio de palabras que, además de ser o expresar ideas lógicas, expresa ideas vitales, ya que la palabra es, ante todo, manifestación de vida, ella misma es vida. La palabra hablada es manifestación de la palabra íntima, que aun sin expresarla la sentimos y vivimos en cada circunstancia de nuestra existencia.

Es así como emplea Platón en "El banquete" el diálogo para ejercer su magisterio durante siglos y siglos, magisterio maravilloso que todavía no ha prescrito. Y así hay que emplearlo para que entre profesor y discípulo haya compenetración. Compenetrar o entrar en el alma del principiante y calar en lo hondo de su espíritu; y ello no es posible mientras el maestro esté en un plano muy alto, como un falso Dios, y los alumnos estén allá abajo, como pigmeos. Mientras el catedrático se limita a explicar, esa diferencia de plano se mantiene, y cuanto más magistral sea la explicación, más grande será, hasta convertirse en abismo infranqueable que separa por completo a profesor y alumno. Es más: para que el profesor compruebe lo que el discípulo lleva dentro de sí y se entere del límite a que ha llegado su formación, no basta preguntarle para oír el tema que ha preparado ni tampoco basta leer los ejercicios escritos que presente. Estas pruebas sólo nos informan de lo almacenado en su memoria, de la cantidad de "cosas" aprendidas por el alumno; pero todo eso, con ser muy valioso, es algo de fuera, postizo, extraño, que no transparenta su verdadero ser. Del alumno, de su intimidad, nos quedamos sin saber nada, aunque saque matrícula de honor en todas las asignaturas. El desarrollo de la vida interior, el crecimiento anímico, la formación espiritual, el grado de madurez humana alcanzada por el alumno, se nos escapa íntegro, aunque haya pasado varios años por la Facultad. Y esto, que es lo más interesante en verdad, lo único interesante para el maestro—ya que sin ello no puede haber convivencia—, sólo puede descubrirse mediante el diálogo, que coloca en el mismo plano a maestro y discípulo.

De esta manera el joven discípulo, el principiante, se ve asistido, acompañado y alentado por el maestro en sus tareas difíciles y en la acción ardua de todo el que empieza. El discípulo se ve recreado, se siente vivir o revivir, notando que su maestro está interesado por toda su vida espiritual.

Esta presencia del maestro—hombre de carne y hueso y lleno de cordialidad—es un verdadero acicate para el alma de todo discípulo en medio de las dificultades que siempre surgen en la vida y que, para el joven intelectual, se convierten muchas veces en problemas pavorosos.

—Chinos los de antes, que se conformaban con vender collares...

CORAZÓN del MUNDO

EL ROBO DE LAS CORBATAS

Los caballeros han ido a San Remo a ver el desfile de modelos del VII Festival de la Moda masculina. Se han sentado, muy seriecitos, a los lados de la pasarela, y han comentado, horrorizados, que los pantalones se llevarán de línea recta y los gabanes, como contraste, de línea saco; que en los sombreros imperarán los dos colores y que los «smokings» pasarán a ser de un tono «marrón cabeza de negro». Pero el suceso del Festival no ha sido ese, sino el retraso motivado por el robo de las corbatas. En el momento de dar comienzo el desfile, los modelos se dieron cuenta de que habían desaparecido ochenta corbatas y con ellas el secreto fundamental de la moda masculina.

La corbata es el toque imprescindible de la elegancia, el detalle sin justificación razonable, elevado por obra y gracia de la costumbre a la categoría de necesario. El sentido práctico de que ha hecho gala el hombre de nuestro tiempo no ha podido con la corbata. Se han ensayado toda clase de vestimentas, pero el hombre sin corbata parece que va disfrazado de proletario. El hombre sin corbata se convierte en un ser subversivo, que pretende derribar los fundamentos de la civilización occidental. Hasta hace la impresión de que cuando uno ha conquistado el deber de ponerse corbata ha conquistado también todos los derechos.

Y es que algo tan absurdo como un trozo de tela alargado entraña las responsabilidades de la compostura y el respeto al prójimo. Ante aquello de que «hace falta saber llevar un traje de etiqueta», las masas revolucionadas en 1789 consiguieron derribar privilegios de vestimenta y uniformar al género humano bajo el epígrafe de la «igualdad». Después vino lo de «saber llevar» el sombrero, y las masas de 1848 eliminaron los sombreros y emprendieron la dignificación de la gorra, la boina y la cabeza descubierta. Pero la corbata sobrevive a todas las revoluciones. Quizá porque la etiqueta cubría simplemente la piel y el sombrero era un cucurucho que se le había subido al hombre a la cabeza, y la corbata, en cambio, la llevamos anudada al cuello. ¡Cualquiera arrampla con una corbata, sin llevarse una cabeza consigo!

Hasta ahora los descamisados no tenían otra solución que ganarse a fuerza de educación y disciplina el derecho a la corbata. Con ese respeto místico que se tiene a los símbolos sabían que ponérsela sin dejar atrás el odio a las formas era una incongruencia. Pero desde hoy la humanidad puede estar al borde de una nueva revolución, por primera vez pacífica e incruenta. El robo de San Remo puede ser tan trascendental como el robo del fuego. La humanidad puede dar un viraje y de paso sacarse una soga del cuello, si la moda de 1959, en virtud de los ladrones que hallaron dormidos a los modelos, resulta una moda sin corbatas.

Ramón NIETO

Ayuntamiento de Madrid

111.094 MUCHACHOS PARTICIPARON EN ACTIVIDADES ESTIVALES DEL FRENTE DE JUVENTUDES

Gracias al régimen de intercambio juvenil, más de mil jóvenes españoles han realizado viajes culturales a través de diversos países europeos

El Delegado Nacional de Juventudes, camarada Jesús López Cancio, clausuró ayer en el campamento "Vigil de Quiñones" de Marbella el turno nacional de cadetes y maestros instructores del Frente de Juventudes de Ciudad Real, que durante veinte días han permanecido en el albergue juvenil, donde han seguido un curso de formación.

Al acto asistieron también el Gobernador Civil y Jefe Provincial del Movimiento de Ciudad Real, el Consejo Provincial del Movimiento de Málaga en pleno y las autoridades locales.

Después del reparto de premios entre los cursillistas que más se han distinguido durante el albergue, el Delegado Nacional de Juventudes pronunció un discurso en el que agradeció a todos los Ayuntamientos de España la valiosa colaboración prestada al Frente de Juventudes.

Seguidamente se celebró el acto de arriar banderas y se entonó por todos los presentes el «Cara al Sol».

Quedó así clausurada, simbólicamente, la actividad campamental veraniega de la Organización Juvenil, cuyo plan de actividades ha acogido a un total de 111,094 muchachos españoles.

Amplia labor cultural y deportiva

A través de todo el año, el Frente de Juventudes vive una constante actividad. Actividad que, por las propias condiciones favorables de la época estival, se multiplica inverosímilmente durante las vacaciones de verano, para marcar una impronta ya familiar a todos los españoles.

Los más apartados rincones de la geografía patria conocen durante el verano este dinamismo juvenil. Miles de jóvenes, impulsados por un mismo ideal y un único afán de servicio, recorren la arrugada piel de toro de nuestro solar nacional y ponen, con el contrapunto de sus canciones y su marcha, una nota de alegre esperanza al cuotidiano vivir de nuestro pueblo.

Sin embargo, los Campamentos juveniles no son sólo un escenario para la práctica deportiva de nuestra juventud. Los Campamentos —ciudades de lona en donde se han forjado las más caras y entrañables ilusiones políticosociales de las nuevas generaciones— son también fértil universidad donde se practican las más varias enseñanzas culturales y se cultivan las más altas manifestaciones del espíritu.

Buena prueba de ello es la escueta versión numérica que la exigencia informativa nos impulsa a señalar a continuación:

Treinta y ocho mil trescientos setenta y ocho muchachos, estudiantes y obreros, industriales y agropecuarios han concurrido a los Campamentos provinciales de la Organización, y otros 2.310 a los Campamentos nacionales, donde se han practicado enseñanzas de convivencia social y donde estos muchachos, muchos de ellos acaso por primera vez, han aprehdido a través de la convivencia y del estímulo personal un auténtico sentido de los deberes para con Dios y para con la Patria, todo ello en un ambiente reposado, disciplinado, en el que se han fundido, como en el viejo aforismo pedagógico, la actividad cultural y artística con el aire libre, cerca del mar o en la montaña.

EL VALOR DE UNA FORMACION INTEGRAL

La formación adquirida en el Frente de Juventudes tiene un común denominador. Sucesivas generaciones de españoles saben hoy muy bien que sólo la justicia social y la hermandad entre los hombres y las tierras de España pueden forjar un seguro porvenir a nuestra Patria.

Fruto de una formación integral, cuyo valor debe apreciar la sociedad española, España cuenta hoy con un plantel de jóvenes generaciones bien informadas en sus deberes sociales y patrióticos, cuya voz y opinión marcarán en el correr de los años un giro favorable y ascendente a la línea de progresión social de nuestro pueblo.

Pero la formación integral no podía ni puede desdeñar la concreta educación de cada una de las facetas que conforman el alma de las juventudes.

Mil doscientos cincuenta y tres muchachos han participado durante este verano en cursos especiales de carácter profesional e industrial, al tiempo que 2.099 participaban en Concursos de Formación Profesional Campesina.

Y la Educación Premilitar ha sido objeto también de especial atención: 11.613 muchachos han seguido cursillos formativos de esta especialidad, cuyo colofón ha sido el Concurso Nacional de Educación Premilitar recientemente desarrollado en la Casa de Campo.

Marchas y Cursillos Nacionales de Educación Física han acogido, asimismo, la inquietud y actividad de 49.998 jóvenes en demostraciones atléticas sin precedentes en nuestra Patria.

Esta generosa actividad tiene también su proyección exterior. Por primera vez, el Concurso Internacional de Formación Profesional Obrera del Frente de Juventudes se celebró en un país extranjero, concretamente en Bélgica, con ocasión de la Exposición Universal de Bruselas, donde nuestros campeones juveniles del Trabajo demostraron su preparación, ganando para España los primeros trofeos internacionales.

Secundando esta proyección internacional, el Frente de Juventudes ha llevado a cabo también un plan de intercambio juvenil con diversos países europeos, especialmente con la organización italiana E. N. P. A. S., por la que 160 chicos españoles visitaron Italia y 1.050 más visitaron Francia, Alemania, Bélgica y Portugal, al tiempo que 2.406 jóvenes extranjeros recorrían nuestra Patria.

Se cierra así un balance de positiva elocuencia.

De su análisis, no dudamos que sabrán sacar nuestros lectores la justa enseñanza que encierra, y a la que nungún español puede, con honestidad, permanecer ajeno o indiferente.

Antonio GIBELLO

SEPELIO DEL PADRE VITORIA EN BARCELONA

FUE EL CREADOR DEL INSTITUTO QUIMICO DE SARRIA

El duelo fué presidido por las primeras autoridades de la provincia y de la Ciudad Condal

BARCELONA (De nuestro corresponsal. Transmisión directa.) — Hace algunos años, la fiesta mayor de Barcelona en honor de su Patrona, Nuestra Señora de la Merced, fué matizada de tristeza por la muerte del inolvidable maestro Eugenio d'Ors; de igual modo, en el año actual la ha enlutado el fallecimiento del insigne sabio jesuíta padre Eduardo Vitoria, que no había nacido aquí, pero aquí había realizado su obra cumbre: el Instituto Químico de Sarriá, a través del cual, mediante la formación de técnicos en gran número, había creado la química española moderna, haciendo así surgir entre nosotros una industria química crecientemente poderosa.

Por ello, la ciudad, representada por su Alcalde, don José María de Porcioles, que ha presidido el duelo juntamente con las demás autoridades y jerarquías, le ha rendido esta tarde, con ocasión de su entierro, impresionante homenaje póstumo, evocando al mismo tiempo el que, promovido por la Asociación de Químicos del Instituto Químico de Sarriá, le tributó hace tres años, al cumplir noventa el padre Vitoria y cincuenta el Instituto, fundado por él en Tortosa en 1905 y trasladado en 1916 a Barcelona, donde su asombrosa expansión hasta 1955 fué resumida en los siguientes datos para la Exposición celebrada con los motivos de referencia:

Alumnos que hasta entonces habían cursado sus estudios en el Instituto Químico de Sarriá, 1.184.

Alumnos que por entonces ejercían su profesión en la industria química, 1.098 (el 92 por 100).

El Instituto, que en 1916 tenía 23 alumnos, contaba con 67 en 1935, reanudaba sus actividades con 51 después de nuestra Cruzada de Liberación, y en 1948 alcanzaba el número de 250, que se ha mantenido hasta el presente.

RENOVO LA ENSEÑANZA DE LA QUIMICA

Resulta curioso ahora recordar que en su juventud al padre Vitoria no le gustaba la Química, porque la estudiaba en los libros y escuchando explicaciones teóricas le resultaba terriblemente aburrida. Pero cuando se dió cuenta de que el verdadero modo de aprender Química radicaba en las prácticas de laboratorio, se aficionó apasionadamente a esta ciencia, hasta llegar a ser en ella una de las máximas celebridades mundiales.

En consecuencia, procuró a todo trance implantar el método práctico por medio de la experimentación para enseñar Química, y no tardó en comprobar que estaba en el verdadero camino al ver la sorprendente rapidez con que sus discípulos la aprendían. Persuadidos de ello también sus superiores, le encomendaron en 1905 (un año antes, el padre Vitoria, licenciado en Ciencias Fisicoquímicas por la Universidad de Valencia en 1896, se había doctorado en Química por la Universidad de Lovaina) la fundación del Laboratorio Químico del Ebro, en Tortosa, en el mismo edificio en que se halla instalado el famoso Observatorio Astronómico. Y al efecto, pusieron a su disposición 15.000 duros, inspirándose en el certero criterio de no reparar en gastos, no sólo respecto a la instalación del laboratorio, sino, sobre todo, en cuanto a los materiales precisos para la experimentación cotidiana.

A los noventa y cuatro años de edad, de los cuales llevaba cuarenta y dos en Barcelona, el padre Vitoria seguía allí trabajando infatigablemente, aunque, desde luego, exento del grave peso de las tareas de dirección, encomendadas al padre Salvador Gil, con el padre Sanz Burata como subdirector. Preparaba nuevas ediciones de su obra fundamental "Manual de Química Moderna", que iba ya por la décimoquinta, con más de 120.000 ejemplares. Entre otras muchas distinciones, el padre Vitoria poseía el máximo galardón español para los hombres de ciencia: la Gran Cruz de Alfonso el Sabio. Y el Ayuntamiento de Barcelona le había concedido la Medalla de la Ciudad al Mérito Científico. Barcelona consideraba muy suyo al insigne sabio jesuíta que acaba de trocar la vida temporal por la eterna vida y que había nacido en Alcoy el 25 de agosto de 1864.

Fernando VAZQUEZ-PRADA

DISOLUCION DE LA CAJA DE COMPENSACION DEL PARO POR ESCASEZ DE ENERGIA

LAS FUNCIONES DE GESTION ECONOMICA Y TRAMITACION CORRESPONDERAN A LA CAJA NACIONAL DEL SEGURO DE PARO TECNOLOGICO

El "Boletín Oficial del Estado" publica hoy una orden del Ministerio de Trabajo por la que se dictan normas para el desarrollo del artículo sexto del decreto de 9 de mayo de 1958, que declaraba disueltas la Caja de Compensación del Paro por Escasez de Energía Eléctrica y la Sección de Trabajo de la Industria Textil Algodonera.

En su articulado dispone que las funciones de gestión económica y tramitación de documentos relativos al percibo de cuotas y el pago de prestaciones corresponderán, en lo sucesivo, a la Caja Nacional del Seguro de Paro Tecnológico, integrada en el Instituto Nacional de Previsión. Las que se refieran a la dirección, ordenación, coordinación e inspección de las misiones de colocación obrera o previsión social pasarán a las Direcciones Generales de Empleo y Previsión, y al Servicio de Inspección del Trabajo. Las funciones y cometidos que con relación al Subsidio de Paro por Escasez de Energía Eléctrica confiere el decreto-ley de 25 de septiembre de 1953 al Ministerio de Trabajo y que realizaban la Industria Textil Algodonera, se realizarán de acuerdo con lo establecido en la orden de este Ministerio de 14 de octubre de 1953, orden conjunta de los Ministerios de Hacienda y de Trabajo de 14 de noviembre del mismo año y decretos de 10 y 24 de enero de 1958. Los pagos que en concepto de reintegro por exportación se efectúen a los industriales se llevarán a cabo por el Instituto Nacional de Previsión.

Se constituirá un Consejo Asesor de la Dirección General de Empleo, con sede en Barcelona, y que tendrá la misión informativa que le confieran los órganos rectores nacionales y, además, podrá formular sugerencias a dichos centros para el mejor servicio.

ASUNTOS EXTERIORES. — Decreto por el que se dispone que el ministro plenipotenciario don Alfonso Merry de Val y Alzola, marqués de Merry del Val, cese en el cargo de embajador de España cerca de Su Majestad el Rey de Dinamarca, por pase a otro destino.

Otro por el que se designa embajador de España cerca de Su Majestad el Rey de Dinamarca al ministro plenipotenciario don José del Castaño y Cardona.

Otro por el que se designa embajador de España cerca de Su Excelencia el Presidente de la República de Liberia al ministro plenipotenciario don José María Saro Posada.

Otro por el que se concede la Gran Cruz de la Orden de Isabel la Católica al señor Alí Fawzi Marei, embajador de la República Arabe Unida en Madrid.

El Ministro de la Vivienda, en Madrid

Procedente de San Sebastián, por vía aérea, ha llegado a Barajas el Ministro de la Vivienda, don José Luis Arrese, acompañado de su esposa.

MUSICA ANTIGUA ESPAÑOLA EN EL PALACIO DE BIBLIOTECAS

EL MINISTRO DE EDUCACION INAUGURO AYER UNA EXPOSICION EN LA QUE FIGURAN 115 OBRAS MAESTRAS

El Ministro de Educación Nacional, don Jesús Rubio, inauguró ayer tarde en el Palacio de Bibliotecas y Museos, una Exposición de música antigua española (siglos IX a XVIII). Asistieron al acto el director general de Archivos y Bibliotecas, señor García Noblejas; el comisario general de Música, don Antonio de las Heras; el profesor Gascón y Marín; el subdirector de la Biblioteca Nacional, señor López de Toro; el secretario don José Ibáñez Cerdá; el encargado de Negocios del Perú, don Felipe Portocarrero; el padre Blasco, de la Dirección de Archivos y Bibliotecas, y todos los miembros de la Reunión de la Asociación Internacional de Bibliotecas Musicales que se celebran en Madrid, que fueron presentados al Ministro por el presidente de dichas Reuniones don Jaime Moll. El Ministro y demás personalidades recorrieron detenidamente la Exposición, en la que figuran 115 obras, entre ellas una magnífica colección de Treparium y ejemplares tan valiosos como el «Psalmi cantica et hymni», el Códice de Azagra» y «Officia feriarum in Quadragesima», los tres de la música visigóticomozárabe y otros magníficos libros de música gregoriana, medieval, polifónica de los siglos XV y XVI, música religiosa de todos los tiempos, profana del siglo XVII y música instrumental del siglo XVIII.

EL MINISTR[illegible] AGRICULTURA RE[illegible] ONDE DE[illegible]

El Ministr[illegible] Cirilo Cánov[illegible] de la visita [illegible] paña en W[illegible] Motrico, co[illegible] extensament[illegible]

Ayuntamiento de Madrid

CLAUSURA DEL CONGRESO MUNDIAL DE SOCIEDADES HISPANOAMERICANAS EN OVIEDO

MAS DE CIEN MIL PERSONAS ASISTIERON AL TRADICIONAL DESFILE DEL DIA DE AMERICA

En Oviedo se celebró ayer, con un esplendor desconocido, el Día de América, dadas las circunstancias especiales que han concurrido este año. Comenzaron los actos con la colocación de la primera piedra del monumento que se erigirá al emigrante en la plaza de América, con asistencia del director del Instituto de Cultura Hispánica, don Blas Piñar; autoridades y Cuerpo consular, pronunciando unas palabras el Alcalde de la ciudad en elogio del emigrante.

A continuación se celebró en el teatro Principado un acto académico, del que fueron invitados especiales los congresistas que han asistido al Congreso Mundial de Sociedades Hispanoamericanas celebrado estos días. Abrió el acto el señor Espiego, director de la Oficina de América, quien dió un resumen de la labor realizada por la misma a lo largo de este año. A continuación, don Blas Piñar pronunció una brillante conferencia sobre "Españoles en América", haciendo un canto al emigrante y a los países hispanoamericanos en sus relaciones con España. Acabado el discurso, don Benjamín Menéndez, presidente del Congreso, agradeció las atenciones que se les han dispensado durante su estancia en Asturias. Finalmente, el Gobernador Civil declaró clausurado el curso.

En la Diputación Provincial se ofreció a los congresistas un vino de honor, en el transcurso del cual, el Presidente de la Corporación hizo entrega de una reproducción de la Cruz de la Victoria al Hogar Asturiano de La Habana, obsequio que agradeció don Benjamín Menéndez, en nombre del Centro Asturiano. A mediodía fueron invitados por el Gobernador Civil con una comida. Al final de la misma, el Gobernador Civil pronunció unas palabras, elogiando la labor realizada por los asturianos en Cuba y la importancia del Congreso.

Por la tarde, y con asistencia de más de 100.000 espectadores, se celebró por las calles ovetenses el tradicional desfile del Día de América, en el que participaron medio centenar de carrozas artísticamente engalanadas, con alusiones y alegorías a los países hispanoamericanos, a la vida asturiana y a sus relaciones con la emigración. Muchas de las carrozas llegaron de todos los puntos de la geografía asturiana. También participaron diez bandas de música, numerosos grupos folklóricos de toda la provincia y automóviles engalanados de los llamados "indianos". Las calles estaban profusamente adornadas y fueron cientos de kilos de confetti y serpentinas los que se derrocharon a lo largo de la cabalgata.

Reuniones para resolver la situación de los obreros parados de Rubí

EL SECRETARIO GENERAL DE SINDICATOS HA ENVIADO SU PESAME A LAS FAMILIAS DE LAS VICTIMAS

BARCELONA.—El Secretario General de Sindicatos, José María Sánchez-Arjona, por intermedio del Delegado Provincial, ha enviado su pésame a los familiares de las víctimas de Rubí. Se han reunido en Rubí las autoridades sindicales con los representantes de la Delegación del Trabajo al objeto de estudiar la situación de los obreros parados: unas noventa familias. Se ha dispuesto que hoy mismo, después del sepelio, se reúnan los obreros que momentáneamente han quedado sin trabajo con los representantes sindicales y laborales y miembros de las otras Empresas de la comarca para estudiar la posible absorción de productores por parte de las mismas, y aquellos que no puedan tener trabajo inmediato serán atendidos por la Caja de Jubilaciones textil. (Cifra.)

NUEVA SALA ESPECIAL EN EL MUSEO DE SARASATE

EL AYUNTAMIENTO DE PAMPLONA CUMPLE ASI UNA CLAUSULA DEL TESTAMENTO DEL VIOLINISTA

En Pamplona se va a inaugurar una nueva sala especial, con ocasión del cincuenta aniversario de la muerte del insigne violinista navarro Pablo Sarasate, para cumplir una de las cláusulas del testamento del famoso músico pamplonés

En el testamento, fechado en París el 28 de septiembre de 1908, hay un mandato por el que el Ayuntamiento de Pamplona tiene la obligación de exponer en una sala especial y asequible al público cuantos objetos personales, condecoraciones, diplomas, muebles, violines—el Villaume y el Gand—y sus arcos, uno de los cuales tenía un botón guarnecido de diamantes y rubíes, había en su casa de París. Había que exceptuar la biblioteca musical que donó a la Escuela de Música de Pamplona. Todos estos objetos se han conservado en el Museo de Sarasate, pero ahora el Ayuntamiento de la capital navarra instalará la sala especial para cumplir la última voluntad del violinista.

EL CURSO INTERNACIONAL DE INTERPRETACION DE MUSICA ESPAÑOLA que actualmente se viene celebrando en Santiago de Compostela se clausurará en Orense el próximo domingo. Será este acto un homenaje al Conservatorio de Música de Orense, recientemente constituído, y cuyas oposiciones a cátedras se celebran en estos días. Don Oscar Esplá, director del curso, actuará como presidente del Tribunal examinador. A la clausura del curso precederán dos conferencias-conciertos de don Antonio Fernández-Cid, con la colaboración especial de la cantante señorita Garcisanz, y de la pianista señorita Díez Martín y de algunos destacados cursillistas.

EN LA SEMANA DEL 13 AL 18 DE OCTUBRE SE CELEBRARAN UNOS COLOQUIOS SOBRE ALTA DIRECCION DE EMPRESA organizados por la Asociación para el Progreso de la Dirección, y bajo el patrocinio de la Embajada de Italia y de la Comisión Nacional de Productividad. Los temas: «Organización general», «Personal», «Producción», «Finanzas» y «Mercados», serán expuestos por el profesor Baldini, el doctor Prever, el profesor Riccardi, el doctor Gattuso y el doctor Zara

HA FALLECIDO REPENTINAMENTE EN TORTOSA EL ILUSTRE HISTORIADOR DON ENRIQUE BAYERRI BARTOMEU, cronista oficial de la ciudad desde 1940, director del Museo Archivo Biblioteca Provincial y correspondiente de la Academia de la Historia. La muerte le sobrevino cuando hablaba con un padre jesuíta de Comillas, quien había ido a Tortosa para consultarle algunos puntos de una obra sobre Mariología. El mismo padre jesuíta le dió la extramaunción. El señor Bayerri estaba en posesión de numerosas condecoraciones y era autor de importantes obras, entre ellas la «Historia de Tortosa», en siete tomos.

LA SEGUNDA SESION DE TRABAJO DE LA CONFERENCIA DE IMPRESORES DE BANCO tuvo lugar en el nuevo edificio de la Fábrica Nacional de la Moneda y Timbre. En esta segunda sesión se leyeron los trabajos del director Castejón, de España, y de los señores Toivo Rissanen y Guitard, de Finlandia y Francia, respectivamente. A mediodía visitaron el Banco de España, acompañados del subgobernador señor Rodríguez Salmones.

HA DADO COMIENZO EN SANTA CRUZ DE TENERIFE LA SEMANA DE CINE INTERNACIONAL organizada por la Academia Sindical. El primer día se proyectó «La ley del silencio», y el señor Alfaro, secretario del Gobernador Civil, pronunció unas palabras

HA LLEGADO A GIJON PARA INCORPORARSE A LAS TAREAS DEL CONGRESO DE LAS JORNADAS MEDICAS, el doctor Marañón. Aprovechando su estancia en Gijón, participará en el Día de Jovellanos, y hoy pronunciará una conferencia sobre el polígrafo asturiano.

Si juegas en la lotería de la Cruz Roja, además de probar tu suerte, harás un beneficio a la Humanidad.

Comida en honor del Presidente de las Cortes en Bilbao

LE FUE OFRECIDA POR EL GOBERNADOR CIVIL DE LA PROVINCIA

BILBAO. — En el Palacio del Gobierno Civil, la primera autoridad provincial ha ofrecido una comida al Presidente de las Cortes Españolas y del Consejo del Reino, don Esteban Bilbao, y señora.

Con el Gobernador Civil y señora de Macián Pérez se sentaron a la mesa, junto con el Presidente de las Cortes y señora de Bilbao, el Presidente de la Diputación Provincial y señora de Ruiz Salas; el Alcalde de la ciudad y señ[illegible] Zuazagoitia; el Consej[illegible] de F. E. T. y [illegible] y señora de [illegible] provinciales y [illegible]tas entidades [illegible]

[illegible] leyó un tele[illegible] de Bilbao, doc[illegible] excusaba su [illegible]os de salud.

APROVECHEN LA OPORTUNIDAD
POSIBLES MOTORISTAS

Finanzauto, S. A.

Distribuidores de LUBE NSU, S. A.. en 18 provincias y Motocicletas VILLOF

LUBE

VILLOF

Entregamos Motocicletas LUBE y VILLOF en cualquier plaza de España, en las siguientes

CONDICIONES

LUBE 99 c. c. Pago contado, 15.760,40 ptas. Incluído impuesto de lujo
Pago a 36 meses con entrada. 3.670,40 sin cargar intereses

VILLOF 125 c. c. Pago contado, 16.422,55 ptas. Incluído impuesto de lujo
Pago a 36 meses con entrada de 4.167,55 ptas. sin cargar intereses

TRICICLO VILLOF 125 c. c. Para 250 kilos de carga
Pago contado, 17.000 pesetas.
Pago a 24 meses, con entrada de 4.640 pesetas, sin cargar intereses.

También disponemos de los modelos LUBE 150 c. c., 125-P, 99-S, 73 c. c. y Motocicletas HURACAN 200 c. c.

VELAZQUEZ, 42 ATOCHA, 62
SERVICIO: Doctor Esquerdo, 182
Concesionario en Madrid
GUIFER - Paseo de la Castellana, 74

Ayuntamiento de Madrid

REVISION DEL MERCADO DE CAMBIOS Y ALTERACION DEL ARANCEL

El Arancel español lleva en vigor 36 años y resulta totalmente anticuado

El Ministro de Comercio explica la necesidad, alcance y perfil de la reforma de nuestro sistema arancelario

En el Pleno de la Junta de Revisión del Arancel, el Ministro de Comercio pronunció el siguiente discurso:

Excelentísimos señores; señores:

Al inaugurar solemnemente en este acto la labor del Pleno de la Junta para la renovación total del Arancel de Aduanas, comienzo por dar posesión de sus respectivos puestos a los Vocales designados por la Delegación Nacional de Sindicatos y por el Consejo Superior de las Cámaras Oficiales de Comercio, Industria y Navegación. A todos estoy en el deber de felicitar efusivamente. A los Vocales porque es para ellos un honor el haber sido considerados como representantes, para estos trabajos, de la suma de intereses económicos afectos a sus respectivas secciones; a Cámaras y Sindicatos porque la lectura de los nombres de los Vocales designados se deduce el acierto que ha presidido la elección. La Administración Pública está en deuda con estas dos instituciones. La preocupación sindical por la ordenación arancelaria cuajó en una Ponencia del Consejo Económico Nacional Sindical, que es uno de los más valiosos e inmediatos antecedentes de la constitución de esta Junta arancelaria. A las Cámaras—concretamente a la de Industria de Barcelona—debemos un estudio interesantísimo y completo de la adaptación de nuestra nomenclatura arancelaria a la de Bruselas, presupuesto necesario para poder proceder a una nueva redacción del Arancel con validez en el marco del os acuerdos internacionales a los que nos hallamos vinculados.

Me complazco asimismo en dar pública posesión de sus cargos a los miembros de la Comisión Permanente de la Junta, para la que los Ministerios afectados, las Facultades de Ciencias Políticas y Económicas, las Cámaras y los Sindicatos han elegido sus hombres más adecuados para la tarea que han de realizar.

A todos los así nombrados acuden en ayuda los muchos colaboradores y asesores de las Comisiones de trabajo, los especialistas de las diferentes ramas de la producción y los funcionarios, que, además de sus habituales ocupaciones, contribuirán al mejor resultado de los trabajos; del agradecimiento que merecen cúmpleme hacer en este momento pública expresión.

Esta conjunción de elementos representativos de la producción y de funcionarios especializados ha recibido del Gobierno la dura pero trascendental misión de estudiar y proponer a la Nación un nuevo Arancel de Aduanas.

¿Qué significación tiene este tradicional instrumento de la política comercial de un país y cuáles son las razones por las que nos planteamos su total e inmediata revisión?

NECESIDAD DE UNA REFORMA DEL ARANCEL

En el discurso del Caudillo ante el Consejo Nacional de la Falange pronunciado el 18 de Julio de 1956 se afirmaba: "Perseguimos con ahinco llegar en el menor tiempo posible a una situación de nuestra economía que nos permita una libertad comercial y en la que puedan volver a ser las Aduanas las que regulen automáticamente nuestro comercio".

Estas palabras, consideradas como síntoma de la situación del comercio exterior español, denotaban la preocupación y los esfuerzos realizados por nuestra política comercial para encaminar decididamente al intercambio de España con el extranjero por el sendero de la libertad comercial, condicionada por el derecho arancelario. Contenían el nudo del drama en el que se había venido desenvolviendo el intercambio de España con el extranjero. En efecto, la política comercial había luchado en los años próximos anteriores por liberar parte de su comercio tanto en el mercado de cambios como con la supresión de los contingentes.

Pero las verdaderas victorias no se consiguen nunca en un corto espacio de tiempo, porque son el resultado de verdaderos problemas. Tal el caso de la alteración de la política intervencionista en nuestro comercio exterior. Es ésta una historia larga y demasiado conocida para repetirla aquí. Llena las páginas más interesantes de nuestra historia económica durante los años siguientes a la gran depresión de 1929 y constituye tan sólo la repercusión concreta que en España tuvo una actitud internacional sobre la política del comercio exterior. Del proteccionismo arancelario se pasó rápidamente, y en pocos años, a las dramáticas intervenciones que hizo precisas el sostenimiento del bienestar económico, interpretado con criterio nacionalista, en los distintos países del mundo.

PRIMER INSTRUMENTO INNOVADOR

España introdujo por ley de 23 de diciembre de 1931 el primer instrumento que alteraba profundamente la situación tradicional en la que había venido desenvolviéndose el comercio exterior: libertad de intercambios más arancel proteccionista. Por dicha disposición se contingentaba el intercambio frente al extranjero. Medida que arraiga definitivamente en nuestro país a partir de 1934. Las circunstancias posteriores hicieron también precisa, como complemento, la intervención en el mercado de cambios, ya ella había respondido la creación del Centro de Contratación de Moneda Extranjera. Con ambas disposiciones—contingentes más cambios intervenidos—quedaba creada la trama sobre la que se habrían de tejer los hechos posteriores, bajo circunstancias tan desfavorables al intercambio comercial como la guerra de Liberación, primero, y la mundial, más tarde.

TENDENCIA DE LA POLITICA COMERCIAL FUTURA

Pero todo esto es historia. Historia que explica la circunstancia presente, las dificultades de ésta, pero que no aclara la tendencia en la cual se lucha como objetivo de la política comercial futura.

Fué también un movimiento mundial el que ha llevado a la economía española a replantear su situación frente al exterior. El movimiento de liberalización e integración, que ha presidido desde 1945 las Convenciones internacionales de carácter económico.

Este movimiento ha tenido dos proyecciones distintas. Mundial, la primera, y europea, la segunda. Dentro del plano mundial, la política de liberalización ha sido desarrollada fundamentalmente por dos organismos: F. M. I. y B. I. R. D., y por un acuerdo general aplicable a 34 países, que afectaba al 80 por 100 del comercio mundial, el G. A. T. T., y del que debería haber nacido la I. TT. O. Es este acuerdo el que ha tenido importantes repercusiones arancelarias y comerciales, en especial al conseguirse mediante él una entrada más asequible—con menores derechos arancelarios—al mercado más tentador y preciso de la posguerra: el estadounidense. Y si es cierto que las negociaciones han sido laboriosas cada vez que los países miembros se han reunido, es conveniente recordar el tiempo preciso y las dificultades a las que debe hacer frente una variación efectiva de la política comercial. Indudablemente esta variación has ido radical, comparada con la situación imperante en la etapa anterior de 1929 a 1945.

Esta misma variación se manifiesta en la economía europea. Las instituciones aquí se llaman O. E. C. E. y Mercado Común, y ambas, como veremos luego, afectan a nuestra legislación arancelaria vigente, basta hacer de su reforma una urgente necesidad.

NECESIDAD DE ALTERAR NUESTRO ARANCEL

Tomadas como consigna las palabras del Caudillo, exigen la adopción de una serie de medidas que han de ser cuidadosamente pensadas para aplicarlas a la realidad económica española. El logro de la libertad comercial implica una revisión del mercado de cambios y, sobre todo, una alteración del Arancel español, que lleva en vigor más de treinta y seis años y resulta totalmente anticuado. Esta circunstancia no importaba excesivamente en un sistema intervencionista en el que el derecho de Aduanas tenía el carácter de un simple recargo fiscal, pero resulta inadmisible en cuanto se confiere al Arancel el serio cometido de orientar nuestro comercio.

EL VIGENTE ARANCEL DATA DE 1922

El vigente Arancel de Aduanas fué aprobado por real decreto de 12 de febrero de 1922; fué elaborado por revisión del anterior, el provisional de 17 de mayo de 1921, que venía a ser el resultado de duplicar los derechos del Arancel de 1911. El Arancel de 1922 hubo de ajustarse a la ley de Bases de 1906 y, concretamente, para la fijación de los derechos, a las reglas de la base cuarta. En ella se establecía la valoración en oro y la revisión por quinquenios de los derechos correspondientes. En este sentido, el real decreto-ley de la Presidencia del Consejo de Ministros de 20 de julio de 1927 intentó cumplimentar esta exigencia, que fué aprobada por el real decreto de 29 de noviembre de 1928, y finalmente aplazada por tiempo indeterminado, según decreto de 7 de septiembre de 1929. Así, quedaba el Arancel sin revisar, aunque no sin modificaciones parciales, que se han adicionado a través del tiempo, cuando la realidad pugnaba excepcionalmente con la legislación arancelaria.

Si la modificación de los derechos no llegaba con carácter sistemático, la valoración también adolecía de parecidos defectos, porque el recargo o premio oro aplicable a los derechos de todas las partidas del Arancel se calculaba con tipos de cambio muy lejanos a la realidad de la cotización internacional de la peseta, no corrigiéndose debidamente la depreciación de la misma, que era el objeto fundamental de la protección otorgada por el recargo al valorarse en oro. De esta manera la protección quedaba diluída.

LOS VALORES DE LAS MERCIAS HAN VARIADO

No es extraño, por ello, que España no disponga prácticamente hoy de un Arancel. Desde la fecha en que éste fué aprobado, los valores de las mercancías, tanto extranjeras como nacionales, han variado sensiblemente, y brusca y extraordinariamente después de nuestra guerra de Liberación y del último conflicto mundial, como asimismo nuestros costos de producción; y los derechos, en consecuencia, no guardan con los actuales valores la proporción que tenían con los valores que les sirvieron de base para su determinación, con sujeción a las reglas de la base cuarta de la ley Arancelaria. Estos derechos, por consiguiente, han perdido muchos de ellos el carácter protector que tenían.

NUESTRO ARANCEL ESTA ANTICUADO

También considerando otros aspectos resulta anticuado el Arancel en su estado actual, pues no se han recogido y tarifado expresamente en él los numerosos nuevos productos de las distintas y adelantadas industrias extranjeras, de productos químicos, maquinaria, máquinas herramientas, motores, plásticos, fibras artificiales y otras, ni se ha protegido con los adecuados derechos a las nuevas industrias nacionales, en período de desarrollo, de abonos sintéticos, celulosa, fibras sintéticas y artificiales, plásticos, material siderúrgico, herramientas, máquinas de coser, motores, material eléctrico, aparatos de televisión y otras; y es, por tanto, de difícil y poco ponderada aplicación, ya que estos nuevos productos, al no estar tarifados ni repertoriados expresamente, se aforan por las partidas correspondientes a aquellos con los que tiene mayor analogía. Resulta así inoperante por todos conceptos para las negociaciones arancelarias con otros países, para una posible adhesión de España al Mercado Común Europeo o a la proyectada Zona de Libre Cambio.

LAS CAUSAS DE UN DECRETO

Son éstas las razonse que explicon el decreto de la Presidencia del Gobierno de 24 de julio de 1957, constitutivo de la Junta encargada de la revisión total del Arancel, y que tendrá como fines la actualización de la ley de Bases arancelarias y la preparación de un proyecto de Arancel adaptado a la nomenclatura de Bruselas, así como la valoración de las merlancías de las diversas partidas y subpartidas como bases para la fijación de los derechos.

URGENCIA DE LA REFORMA

Pero la oportunidad de la referida disposición resalta especialmente porque no se trata tan sólo de la necesidad imperiosa de disponer de un Arancel moderno para orientar nuestro comercio, sino que el Arancel que España necesita se requiere urgentemente. Esta urgencia está exigida por la marcha de las circunstancias de la política económica internacional a que antes me he referido.

España ha dado pasos muy importantes en los últimos meses por el camino de la cooperación internacional con el intento de acercarse, cada día más, a un comercio multilateral y libre del que nos separaban importantes obstáculos. Entre estos pasos hay dos de especial relieve: la entrada en la O. E. C. E. con carácter de país asociado y la adhesión de España al Fondo Monetario Internacional y al Banco Internacional de Reconstrucción y Desarrollo.

ESPAÑA Y LA O. E. C. E

La asociación de España a la O. E. C. E. será, sin duda, una medida con importantes repercusiones en nuestra economía. Un plan de intercambios y pagos ha sido elaborado ya y presentado en París. Plan que orienta, en un sentido muy diferente del bilateralismo a ultranza hasta ahora seguido en nuestro comercio, a las corrientes de tráfico exterior. Con la aprobación y entrada en vigor de dicho plan —que esperamos no sea más que un problema de meses— España obtendrá la multilateralización de un 80 por 100 o quizá de un 100 por 100 de las divisas que obtenga con sus exportaciones a los diecisiete países miembros de la O. E. C. E.. Como contrapartida, España se verá obligada a afrontar los problemas que plantea esta globalización de su comercio —fundamentalmente la privación de los descubiertos bilaterales, sobre la que se han negociado ya soluciones concretas—. Pero por su carácter de país asociado a la O. E. C. E., aun cuando España no sea miembro de pleno derecho, ha de pensar en moverse en su dirección, lo cual le obligará en un futuro a ir liberalizando sus importaciones de acuerdo con el Código elaborado por dicho organismo internacional. En los momentos actuales el Código de liberalización impone a los países miembros la obligación de que al menos el 90 por 100 de sus importaciones privadas intraeuropeas queden libres y como mínimo un 75 por 100 de las importaciones correspondientes a cada uno de los grupos de productos alimenticios, materias primas y productos manufacturados. En estas circunstancias la necesidad de un Arancel para la importación no necesita subrayarse. La reforma arancelaria deviene así no sólo una necesidad de nuestra política comercial, sino una necesidad urgente, porque ya de hecho estamos comprometidos como país asociado a tender a evitar toda discriminación en nuestro intercambio frente a los diferentes países miembros y a avanzar, en la medida que lo permitan nuestras posibilidades, por el camino de la libertad comercial.

REPERCUSIONES DEL MERCADO COMUN

Por otra parte, no puede silenciarse el tratado integrador del Mercado Común ni las repercusiones que la idea en curso de realización del área de comercio libre tendrán para la política comercial española. En los procesos de integración se aprecia con mucha mayor vigencia aún la necesidad de disponer de un Arancel moderno y flexible que sea capaz de orientar los intercambios frente al exterior. Pero aquí juega otra circunstancia que deberá ser tenida en cuenta al sugerir los criterios que orientan al Arancel futuro de España. Me refiero al hecho de que el Arancel ha de tener la vista puesta en estos procesos de unificación económica y elaborarse con el suficiente criterio dinámico para poder reducir paulatinamente el margen de protección de determinados sectores que se sacrifiquen en aras de la eventual integración futura. Por tanto, el Arancel debe abarcar no sólo el horizonte de la circunstancia presente, sino también el de la circunstancia futura que forzosamente nos vendría impuesta de fuera por el proceso integrador hoy ya en marcha en Europa. Esto, naturalmente, en el supuesto de que la economía de España no quiera permanecer como un reducto autárquico e independiente de Europa. Y sobre este extremo parece haber cierta conciencia social y política en el país completamente contraria, que es la que debe impulsar las tareas de la búsqueda de crite-

(Continúa en la página siguiente.)

Ayuntamiento de Madrid

EL ARANCEL QUE ESPAÑA NECESITA SE REQUIERE URGENTEMENTE

Nuestra asociación a la O.E.C.E. tendrá importantes repercusiones económicas

Estamos comprometidos a evitar toda discriminación en nuestro intercambio con los países de la Comunidad

(Continuación de la pág. anterior.)

rios orientadores de nuestra legislación arancelaria.

INSERCION EN EL CONSEJO DE COOPERACION ADUANERA

Otra razón más para acelerar la elaboración de nuestro Arancel se encuentra en la existencia del Consejo de Cooperación Aduanera, organismo al que España pertenece y encargado de normalizar la legislación arancelaria de la mayor parte de los países europeos, así como de aplicar e interpretar las convenciones arancelarias entre los distintos países. Para que en este último extremo sea posible la intervención, con voto, de un país cualquiera en el Consejo es preciso que sus acuerdos formen parte de su legislación positiva. Y España, por no haber elaborado aún su Arancel con arreglo a los principios del Consejo de Cooperación Aduanera, se verá privada de este derecho, cuyo ejercicio puede resultar de gran importancia en muchos casos.

Así, pues, el Arancel de España debe elaborarse con la rapidez requerida por el movimiento mundial, en el que España está inmersa, y al que debe responder orientando decididamente su política comercial en un rumbo de libertad con Arancel que permita que el comercio discurra con el mayor beneficio para la economía española.

PRINCIPALES PROBLEMAS QUE SUSCITA LA REFORMA ARANCELARIA

Es así como nos enfrentamos con la grave cuestión de los problemas que suscita el hallazgo de los criterios aconsejables para gobernar nuestra legislación arancelaria. Tema éste sobre el que tanta controversia se ha desarrollado en nuestra historia económica y que vuelve de nuevo al tapete de la discusión política por las circunstancias que he expuesto.

Es conveniente puntualizar sobre este tema —casi perenne— algunos extremos. El primero de ellos quizá sea el destacar el hecho que el Arancel no es nunca una medida única en la política económica. La política económica subsume al Arancel como una de sus piezas de operación posible y le da la peculiar fisonomía que aconseja la circunstancia de cada hora y el criterio económico, político y social que se juzga conveniente para presidir la vida de un país. Por tanto, el Arancel ha de ser una pieza más de la política económica española. Una pieza que requiere indudablemente, en primer lugar, la continuación y consolidación de la política de estabilización de la actividad económica que ha venido siguiéndose durante los últimos tiempos por el Gobierno. Es claro que sin estabilidad interna de precios resulta imposible que el Arancel sea un elemento capaz de regular de forma adecuada las corrientes de intercambio con el exterior. La expansión de la demanda inflacionista interna hará rentable, en todo caso, la importación masiva de artículos del exterior, y el Arancel sería una barrera demasiado baja para una demanda desatada por la realización de un margen especulativo. Así, pues, estabilizar la demanda de bienes del exterior es un dato de partida fundamental. Dato sin el cual la política comercial orientada por el Arancel se derrumbaría. Mantener por lo mismo un comercio libre con el margen de protección arancelaria supone en las actuales circunstancias de la economía española sostener las medidas de la política estabilizadora.

LA TESORERIA DE LA BALANZA DE PAGOS

En segundo lugar, el Arancel debe tomar como dato la situación de la balanza de pagos por cuenta de renta, o sea, lo que yo he llamado alguna vez la tesorería de la balanza de pagos. Cuando ésta tiende a hallarse desequilibrada, como es el caso actual de la economía española, resulta imprescindible tomar en consideración los efectos que sobre este déficit podría producir la supresión del sistema de licencias de importación sustituído por la protección discriminada del derecho arancelario. Sería superfluo subrayar la avidez del mercado español por el producto importado en muchas líneas industriales. Avidez que provocaría, si se pasase violentamente de la circunstancia actual a la sola protección arancelaria, una agravación del déficit. Es, por tanto, imprescindible pensar en que el derecho arancelario ha de aplicarse de forma gradual a la política comercial española, so pena de desatar déficits graves en la balanza de pagos por cuenta de renta. Déficits que no está todavía en condiciones de financiar la economía española.

EL ARANCEL, CONSECUENCIA DE LA POLITICA ECONOMICA

Estos presupuestos de la política arancelaria muestran cómo el Arancel no puede ser nunca una medida unilateral de política económica. Como antes se ha dicho, el Arancel está impregnado por la sustancia que anima a la política económica de un país, y no es sino una consecuencia de la misma. Es por ello por lo que carece de actualidad el discutir si hemos de ir a un Arancel proteccionista y librecambista tomando el problema desde un punto de vista "exclusivamente económico". El Arancel no es más que un fruto de circunstancias económicas, sociales y políticas que, orientadas dentro de un país, logran plasmarse en la legislación. No es, por tanto, el Arancel nunca una "pura" medida económica que pueda elaborarse al margen de las circunstancias políticas y sociales vigentes en cada país. Es más bien fruto de esas circunstancias y retrata la peculiar fisonomía de la estructura económica del país, de su etapa de desarrollo y de las estructuras social y política.

PROTECCION RELATIVA

Pero si esto es claro, también lo es que el Arancel, una vez elaborado, otorga un cierto margen de protección a determinados sectores de la economía "relativa", ya que para elevar el rendimiento obtenido en el ejercicio de cualquier actividad económica es condición indispensable que existas otras actividades que no puedan elevar los precios de sus productos. Pues sin esta condición no hay protección efectiva posible. El sistema económico de un país, en el que conviven distintas actividades, puede conceder protección efectiva a algunas de ellas gracias a la existencia de otras producciones que no pueden proteger el Arancel con una elevación de los precios. Tales producciones son las que trabajan a coste internacional y, por tanto, son actual o potencialmente actividades de exportación. Son los elementos de renta de estos sectores privilegiados, en coste dentro de la economía mundial, los que hacen el papel de muelle para poder soportar la protección de otras producciones sin que se hunda ni resquebraje el mecanismo arancelario.

De aquí se infiere, y esto es importantísimo, que hablar de proteccionismo integral —un concepto que, acuñado por Lexis, aunque de procedencia francesa, pasó a informar las controversias arancelarias del mundo— sea hablar de algo que carece de sentido si no quiere terminarse en una economía autárquica, al margen del comercio mundial. Ciertamente que ésta ha sido la consecuencia a la que llevó al mundo un nacionalismo con mirada empequeñecedora del beneficio logrado mediante el intercambio, y cuyo resultado más palpable fué la reducción de la productividad de los distintos países y con ella del nivel de vida. Orientación de la que debemos huir en la medida en que nos lo permita la salvaguardia de valores más altos, por propensa que sea la economía española a gravitar hacia ella como consecuencia de la patológica proliferación de sectores interesados en conservar posiciones adquiridas al socaire de circunstancias excepcionales.

Si el proteccionismo no puede ser integral, tiene que ser "relativo", y afectará, sin duda, cuando el Arancel español se elabore, a determinados sectores y producciones. Es aquí donde se plantea la cuestión básica que da ese especial tinte polémico a la cuestión arancelaria de "qué" debe protegerse y en qué "cuantía" debe protegerse.

Estas dos formidables interrogantes no pueden contestarse exclusivamente por la política comercial, que es la que corresponde elaborar al Ministerio de Comercio. Porque asimismo pertenecen a la política económica general del país, que es la que en definitiva debe inclinarse por uno u otro sector en los que es posible producir.

RAZONES SOCIALES Y POLITICAS

Sin embargo, es conveniente tener presentes algunas consideraciones al tratar de buscar los criterios adecuados para diferenciar el margen de protección que decida otorgarse a cada sector producido. Sin duda —como antes se ha afirmado— que no pueden ser condiciones exclusivamente económicas las que orienten la protección en uno o en otro sentido; la ventaja comparativa de nuestra economía frente al exterior constituye una razón importante para orientar la política comercial, pero no puede ser nunca la razón única y decisiva en la que basar la legislación arancelaria. Existen, por encima de las razones económicas, razones sociales y políticas que imponen la protección a determinados sectores productivos aunque éstos no sean rentables económicamente. La protección amparada en tales motivaciones, a veces muy nobles, es defendible. Pero es importante darse cuenta de que en todos estos casos la economía nacional debe soportar "el mayor coste" de estos sectores, a los cuales quizá por imperiosas, ineludibles y vitales razones se les concede el rescoldo de la protección arancelaria. Y como el coste ha de ser sufragado por el resto de la colectividad, es preciso que ésta conozca las razones por las cuales tiene que pagar la factura. De ningún deudor puede exigirse responsablemente el pago de una cantidad sin explicarle al menos las causas en virtud de las cuales debe abonarla. De aquí que sea importante, quizá la tarea básica de la Junta de Revisión del Arancel, el explicar en cada caso las razones de la cuantía del derecho solicitado para que los españoles sepan por qué priman a un determinado sector productivo a costa de otros y para que haya claridad de cuentas que haga posble la solidaridad en la que debe descansar la aprobación de una legislación arancelaria razonable.

LA POLITICA COMERCIAL Y EL ARANCEL

La política comercial tiene, pues, así su campo definido en el terreno del Arancel; facilitar las medidas coordinadoras que el Arancel requiere indispensablemente para arraigar en nuestra economía, contribuir a estabilizar la actividad económica, equilibrar en lo posible la balanza de pagos y ordenar la política de cambio exterior. Su papel hasta aquí es colaborante. Pero es decisivo en otro aspecto diferente. Porque si la política comercial no puede imponer nunca a la política económica el prudente margen de protección a fijar para cada sector productivo, sí que puede exigir que en cada caso se manifiesten con toda claridad los criterios que sirven de protección a una actividad determinada para delimitar con toda precisión la línea que separa las actividades que viven gracias a la protección de aquellas otras que no precisa de ésta para suministrar los artículos que el mercado les solicita. Esta separación es básica, y lo es también que aquellos sectores económicos a los que se decida otorgarles la situación de privilegio que siempre supone la legislación arancelaria exhiban con claridad las razones por las cuales el consumidor o, por mejor decir, los restates sectores de una economía nacional, tiene que subvencionar sus actividades.

CONVOCATORIA A UN TRABAJO RESPONSABLE

Es esta convocatoria a un trabajo responsable de exteriorización de criterios en los que se basa la protección que a cada sector se otorgue la invocación básica que en la circunstancia actual de nuestra economía yo desearía hacer a la Junta de Aranceles que hoy se constituye oficialmente. Porque sé muy bien que si honradamente estos criterios con los cuales se invoca la protección arancelaria son conocidos de los españoles, el profundo sentido de solidaridad nacional y de patriotismo creará el clima propicio para soportar la carga que suponga el pago de los derechos arancelarios.

Pero para ello es fundamental conocer, como saben por su especial competencia los ponentes de cada Sección, qué industrias, qué actividades productivas nacionales tienen un futuro próximo saludable y cuáles solamente pueden vivir como parasitarias de la economía nacional. Defenderlas por igual a todas es ya, en sí, una equivocación, pues el esfuerzo general para salvar las pérdidas de las actividades mal creadas o mal desarrolladas se logra precisamente a costa de las empresas que producirían a España una renta neta. Esas pérdidas, en forma de aumentos de precios de los artículos que llegan al mercado producidos a costes desmesurados, en forma de falta de calidad de productos que determinan la falta de calidad de las manufacturas que los utilizan, las pagan, en primer lugar, los consumidores directos, pero, en definitiva, toda la economía nacional.

RESPONSABILIDAD DE LA ELECCION

Es una gran responsabilidad, en estos momentos, decidir entre los dos extremos que he citado, qué actividades son plenamente protegibles y cuáles son simplemente parasitarias.

Hay una gama intermedia de Empresas creadas por fuerza de las circunstancias, en condiciones anormales, que han prestado un auténtico servicio a nuestra economía, que se han constituído incluso a petición de los consumidores, conscientes de que bien precios, bien calidades o bien ambos iban a ser peores que otros extranjeros. Hoy tenemos el deber de reconocer estos hechos y de facilitar o la subsistencia definitiva o la posibilidad de transformación o reconvención de tales actividades productivas, siempre que las Empresas que se hallen en tales circunstancias tengan especialmente en cuenta también que este sacrificio general de la economía española a su favor, aunque se encuentre justificado, no puede ser permanente si cada una de tales Empresas no encuentra, a través de un período relativamente corto, un medio de mejorar su productividad hasta adaptarse paulatinamente a una economía de más amplio radio que la nacional.

Y a esta gran responsabilidad de proponer tales decisiones se suma la que comporta la puesta en marcha de todos los efectos económicos y sociales que el Arancel supone. Porque a través de él se decide en gran parte la futura estructura y volumen de nuestra producción, el nivel de nuestra productividad y de nuestros precios, la capacidad adquisitiva de las rentas de trabajo, el movimiento de la balanza de pagos, la cotización exterior de nuestro signo monetario y, en definitiva, el futuro de nuestras actividades exportadoras.

RAZONES DE ORDEN SUPERIOR

Finalmente, además de los efectos económicos que implicará la entrada en vigor del Arancel, concomitantemente con la instauración de la libertad en nuestro comercio exterior queda por reseñar otro efecto de orden superior, ya que es de orden moral.

El tránsito de las decisiones ministeriales y gubernativas de toda clase para cada asunto concreto, a las normas de carácter general y automático, como es el Arancel de Aduanas, aunque sea lento y escalonado, es también el tránsito de la relación directa y personal de la Administración con el interesado, al de la Ley con el español, al de la legislación impresa con el ciudadano sin contacto ni presión de ningún orden entre el funcionario alto o bajo con el público. Toda maledicencia, toda crítica, quedará reservada exclusivamente, cuando este momento llegue, al legislador y al proponente, a las altas representaciones de la Administración que entienden de la norma y a vosotros como representantes de la vida económica, que eleváis vuestras propuestas. Pero habremos conseguido que la transgresión a la norma sea un delito público y penable, del cual quedará inmaculado todo aquel que cumpla fielmente la Ley, y toda la Administración, como tal, que al promulgar la disposición genérica cumplirá definitivamente su fin, sin que nadie, con razón o sin ella, pueda inculparla de actos arbitrarios que ya no podrá siquiera realizar, por lo cual no podrá ser ni siquiera injustamente atacada.

EL TRABAJO DE LA JUNTA

Para terminar, repito mis felicitaciones y me complazco en alabar vuestro trabajo, ya realizado. Espero que desde ahora, si cabe, con más energía y con más sentido de responsabilidad, ultiméis vuestras propuestas, que después de analizadas por la Comisión Permanente volverán a otro Pleno de la Junta, antes de ser sometidas a la aprobación o modificación por el órgano del Gobierno encargado de darles estado oficial.

Ayuntamiento de Madrid

SE DAN POR FRACASADAS LAS NEGOCIACIONES DE VARSOVIA

Norteamérica planteará inmediatamente el conflicto chino ante las Naciones Unidas

AYER TERMINARON LAS IMPORTANTES CONVERSACIONES DEFENSIVAS ENTRE CHAN KAI CHEK Y EL ALMIRANTE FELT

NUEVA YORK (Crónica cablegráfica de nuestro corresponsal.) — *La caricatura política del día es aquí un Eisenhower metido hasta las rodillas en un terreno pantanoso, que se llama Quemoy y Matsu y a su lado, escopeta al hombro, el clásico Tío Sam, quien le dice: "La próxima vez tememos una posición; habrá previamente que estudiar mejor el terreno." Al fondo del dibujo surgen dos palmeritas simbólicas sobre otro lugar también pantanoso, llamado aquí Oriente Medio, donde se ven huellas pisadas y profundas, sin duda de Eisenhower, igualmente, por la dirección que marcan hacia la marisma de China. Esta caricatura la difunden varios periódicos quizá porque popularmente el lápiz del dibujante, con unos trazos hábiles y un epígrafe rotundo, logra definir, evitando muchas parrafadas, la síntesis del momento norteamericano internacional, ciertamente un momento muy difícil... Así, Eisenhower dió por terminadas sus vacaciones en Newport, volviendo a Wáshington hoy para analizar la grave tensión en China con el secretario de Estado, Foster Dulles, y sus técnicos militares. Eisenhower, durante ese reposo, ha ganado físicamente mucha salud, mientras que políticamente perdió a uno de sus principales consejeros, Sherman Adams, quien dimitió anoche para no perjudicar al partido republicano en la elecciones de noviembre, según dijo en un mensaje por radio y televisión al país, ya que se le acusó, parlamentariamente, de haber recibido algunos regalos del negociante judío Goldfine. La dimisión de Adams —tema que semanas atrás habría apasionado a las gentes— pasó ahora sin mucho relieve, preocupado aquí ya casi todo el mundo de manera fundamental por las inquietudes que aporta el avispero chino.*

"¿ESTAMOS EN GUERRA CON CHINA...?"

Un periodista preguntó ayer al secretario de Defensa, Mcelroy: "¿Estamos en guerra con China?. Y Mr. Mcelroy respondió: "No hemos tenido bajas; no creo que estemos en guerra." Esto no ha tranquilizado a nadie, porque a unas millas de distancia de la China roja se encuentran hoy lo más poderoso de la escuadra y la aviación de Estados Unidos con sus armas atómicas. El diario "The New York Times" publicó hoy un curioso artículo editorial —quizá de aspiraciones maquiavélicas—, artículo titulado "Siniestro paralelo"; donde compara la similitud de las actuales acciones de Krustchev con China y Estados Unidos a la de Stalin y Hitler en agosto de 1939 con Rusia e Inglaterra. Entonces Hitler —dijo "The New York Times"— firmó un pacto de amistad con Rusia, prólogo de la invasión y reparto de Polonia, mientras pedía Inglaterra que se retirara del continente europeo; ahora Krustchev refuerza su amistad con la China roja; mientras reclama a Estados Unidos que se retiren de Formosa. Y "The New York Times" añade: Krustchev prueba ahora también a imitar a Stalin. Stalin creyó por aquella época que una guerra entre Alemania contra Inglaterra y Francia favorecería a Rusia, y muy posiblemente Krustchev piensa hoy que un choque entre la China roja y Estados Unidos debilitaría a ambos, lo que significaría no solamente disminuir la eficacia y el poder que frena la expansión mundial soviética, o sea Estados Unidos, sino cortarle las alas a un rival comunista que viene dando alarmantes signos de crecer demasiado grande y demasiado ambicioso para la comodidad soviética."

El "New York Times" espera que los chinos rojos hayan conservado bastante de su sutileza racial por chinos, no por rojos, para ver claro dentro de la política rusa. A ese artículo se le podía llamar un intento de diversión estratégica que los chinos rojos no parecen haber leído o comprendido todavía, ya que las conversaciones de Varsovia entre los diplomáticos norteamericanos y chinos no adelantan un paso. Hoy aquí se daban ya por semifracasadas, preveyéndose que los Estados Unidos traerán el pleito chino ante la O. N. U. inmediatamente, acaso esta misma semana.

UN DEBATE A FONDO EN LA O. N. U.

De momento, la O. N. U., por la maniobra diplomática de la India, se está ocupando ahora de China con bastante disgusto norteamericano, pero sólo en el aspecto de si se discute o no este año el ingreso del régimen de Peiping en la Asamblea de las Naciones. El debate proyectado por Estados Unidos abarcaría a fondo la crisis militar de Formosa, debate donde no podría negársele el derecho de voz a la China roja, con lo que transigirían finalmente Estados Unidos si no hay otro remedio, buscando la aparición de un mediador o de una mediación que ponga fin al peligro de que la guerra entre Estados Unidos y la China roja estalle en cualquier momento a causa del belicismo comunista, y también de la difícil y rígida postura en que se han colocado Estados Unidos, garantizando la intangibilidad de Quemoy y Matsu.

El dibujante de la caricatura a que aludo comenzando estas líneas resumió certeramente la situación y el estado de espíritu norteamericano, que se completa con un informe del Senado de Wáshington, donde varios de sus miembros más prominentes afirman hoy que entre el correo que reciben de sus electores, de cada seis cartas, cinco condenan la posibilidad de que los soldados norteamericanos puedan morir por Quemoy.

Francisco LUCIENTES

SILENCIO EN TORNO A LAS NEGOCIACIONES DE TAIPEH

TAIPEH. — Han terminado las conversaciones militares de alto nivel entre la China nacionalista y los Estados Unidos, sin que se haya publicado ningún anuncio relativo a sus resultados.

El almirante Harry Felt, comandante en jefe de las fuerzas norteamericanas en el Pacífico, ha conferenciado en secreto durante dos días con el Presidente Chan Kai Chek y sus jefes militares. Fuentes gubernamentales nacionalistas manifiestan que las conversaciones, según creen, se desarrollaron en una atmósfera de acuerdo general sobre la crisis de Quemoy. Se señala que es particularmente significativo que el almirante Felt prolongara tanto su entrevista con el ministro de Defensa, Yu Tauauei, que hubo de abreviar otra entrevista que tenía a continuación.

Entretanto los comunistas continúan bombardeando Quemoy. El Ministerio de Defensa informa que las baterías continentales han disparado 3.935 proyectiles en las últimas horas.

El Gobierno espera, por otra parte, la contestación del embajador nacionalista en Wáshington, ex ministro de Asuntos Exteriores George Yeh, sobre su supuesta declaración en una entrevista de que 3.000 paisanos habían muerto en Quemoy desde que empezaron los bombardeos el 23 de agosto. El ministerio de Defensa da 222 como cifra de muertos y heridos. Fuentes informadas dicen que el Gobierno ha puesto un telegrama a Yeh pidiéndole explicaciones. (Efe.)

ACUSACION DE PEKIN

TOKIO.—La China comunista ha acusado hoy a los Estados Unidos de sabotear las conversaciones de Varsovia en torno a la crisis de Formosa con el fin de llevar el asunto ante las Naciones Unidas.

Un comentario transmitido por radio Pekín dice que los Estados Unidos "están haciendo todo lo posible para hacer fracasar las conversaciones de Varsovia", y afirma que los funcionarios norteamericanos han declarado ya que la posición de Pekín en las negociaciones es inaceptable.

"Con ello—añade la emisora—los Estados Unidos tratan de llevar el asunto a las Naciones Unidas con objeto de utilizar la Organización Internacional para cubrir sus fines agresivos." (Efe.)

RUSIA REITERA SUS AMENAZAS

ESTOCOLMO. — "Un ataque contra la República Popular de China sería considerado por el Gobierno soviético como un ataque contra la Unión Soviética". Con estas palabras reitera hoy el órgano gubernamental soviético "Izvestia" la advertencia que ya anteriormente había hecho a los Estados Unidos.

El órgano comunista, en un editorial, cita el pacto según el cual Rusia y China se comprometen a prestarse asistencia mutua si una de ellas fuese atacada, y dice: "No hay duda de que la Unión Soviética cumpliría plenamente sus obligaciones si la ocasión llegase".

Termina diciendo que la acción del Presidente Eisenhower al rechazar el último mensaje del primer ministro, Nikita Krustchev, indica que "los Estados Unidos se niegan a oír la voz de la razón". (Efe.)

NOTA INTERNACIONAL

SE PREPARA UN ESPECTACULO EN BUDAPEST

Por primera vez desde el levantamiento de octubre de 1956 se van a celebrar en Hungría «elecciones» para renovar el Parlamento y los Ayuntamientos. Como puede suponerse, el interés por saber quiénes vencerán de los 250 candidatos de la lista del «Frente Patriótico del Pueblo» es nulo. El F. P. P. —en otros términos, el partido comunista— obtendrá el 99,99 por 100 de los votos, como en la U. R. S. S. o como en las últimas elecciones rumanas. Hay quienes aguardan con expectación el suceso para saber cuál de las dos fracciones actualmente en pugna —los dogmáticos y los revisionistas— obtendrá el predominio. Esto resulta también un poco ingenuo, porque será la que quiera Moscú. Y, finalmente, otros aguardan del resultado que se despeje la incógnita que pesa sobre el propio destino de Janos Kadar, que actúa de centro entre estas dos fracciones. Pero, en lo que se refiere al propio Kadar, su suerte no depende de las amañadas papeletas, sino de la utilidad de sus servicios al Kremlin y del balance de otra pugna mucho más envenenada que se libra por el Poder absoluto entre el clan de caníbales soviéticos.

¿Es sólida la posición de Kadar? Las espectaculares visitas de Krustchev a Budapest parecieron consolidar, dentro del «gang» bolchevique, su situación. No le faltan adversarios: por un lado, los denominados dogmáticos, y por otro, los revisionistas. Pero sería un error creer que éstos puedan hacer otra cosa que lo que les ordene el Kremlin. Ni Antal Apro, miembro del Politburó, que ha estado dos veces en Moscú desde principios de año; ni Valeria Benke, flamante ministro de Cultos; ni el ministro del Ejército, Revesz, bien conocido stalinista; ni Marosan, ministro de Estado, exponentes de los dogmáticos, son figuras con autoridad propia. Nadie lo es dentro de ningún partido comunista de ningún país. Y tampoco lo son los revisionistas que fueron partidarios de Nagy, hoy desperdigados en grupitos, que no han perdido del todo la esperanza de que Moscú les rehabilite, como acaba de hacerlo con Tchuchachewsky y tantos otros. Ninguno de estos «héroes» de la libertad de octubre ha dejado de ser comunista, como no dejan de serlo en ningún país los revisionistas. Kadar conoce la hostilidad de ambos clanes, con cada uno de los cuales, alternativamente, ha jugado por orden de Moscú. y es claro que no le inquieten los resultados de las «elecciones», ni tampoco los rumores sobre los supuestos ataques de que es objeto en la conferencia secreta de Yalta. El error de apreciación de la política soviética con criterios occidentales radica en imaginar que, incluso dentro del comunismo, existe una supuesta independencia. Que Kadar siga o no siga depende de la estrategia internacional de Moscú. Y todo indica que, por el momento, les conviene que siga un hombre al que uno de sus amigos definió como el caso más perfecto conocido de «esquizofrenia controlada», como ejemplar de la clase de dirigentes que Moscú fabrica: una mezcla de ilusión y de cinismo, de obsesión y de oportunismo. Quienes hoy en Budapest hablan de Kadar en las reuniones del partido comunista, en la relativa confianza de cómplices en los mismos crímenes, dicen de él: «Ha llegado al Poder; pero ¡a qué precio!»

Precisamente porque, en una monstruosa carrera de crímenes, de cinismo, de obsesión de tiranía y de oportunismo ha llegado más lejos que nadie —y ya es decir—, Krustchev puede confiar en él. Denunció y detuvo a su amigo Rajk, de cuyo hijo había sido padrino. En aquella época Kadar era ministro del Interior, pero no vaciló en obedecer a las instrucciones del general de la M. V. D., Bielkin. No es de lamentar que el comunista Rajk fuera ahorcado —¿lamentan los que siempre vierten lágrimas de cocodrilo por los comunistas ejecutados por sus compañeros otras víctimas, otros millares y millares de asesinados no comunistas?—, pero nos limitamos a recordar que Kadar le puso la cuerda al cuello. El 30 de octubre de 1956, Kadar dijo en el Parlamento de Budapest: «Estoy plenamente de acuerdo con todo lo que han dicho los precedentes oradores, Imre Nagy, Zoltan Tildy y Ferenc Erdei, amigos y compatriotas míos, a los que respeto en alto grado.» Unos días después, obedeciendo a Moscú, los llamaba traidores y más tarde los ejecutaba. Tampoco hay que lamentar la liquidación de este puñado de comunistas, sino la de los millares de no comunistas asesinados por orden de Nagy en otra época. Pero nos limitamos a subrayar que sólo un Kadar era capaz de pasar del respeto a la acusación. El 4 de noviembre Kadar era el séptimo de los miembros dirigentes de un nuevo partido comunista. Hoy, se ha deshecho —la cárcel o la ejecución— de los otros seis, también por orden de Moscú. Y no es cosa de lamentar la desaparición de seis comunistas; pero lo cierto es que únicamente Kadar resulta hombre capaz de reemplazar de un día a otro el apretón de manos por la pistola en la nuca de sus mismos cómplices. Con este hombre, ¿cree nadie qué significan realmente unas «elecciones», supuesto que las elecciones signifiquen realmente algo en nuestra época? El espectáculo va a ser montado por cuenta de Moscú para hacer creer a un mundo enfermo de fetichismo parlamentario y liberal que Kadar tiene el «apoyo» del pueblo húngaro. Y no faltará quien lo crea. Como no faltó hace dos años quien creyera en las promesas del exponente de la «esquizofrenia controlada» a los obreros de Csepel y a los estudiantes de Budapest. Para mayor perfeccionamiento en la farsa, hasta se sacarán de la cárcel algunas figuras religiosas destrozadas y aniquiladas por la tortura para que nadie dude de que Kadar es un «buen comunista». Esta es la táctica que Moscú está desarrollando en esta época, combinada con el chantage del miedo a la guerra.

J. L. GOMEZ TELLO

Se inicia en Montevideo el ciclo del Foro Anticomunista

ASISTEN DESTACADAS PERSONALIDADES DE URUGUAY, CHILE Y PERU

MONTEVIDEO. — Con duros ataques al comunismo internacional se ha iniciado en el Ateneo de esta capital el Foro Anticomunista, al que asisten destacadas personalidades del país y representantes de Chile y el Perú.

El doctor Luis Giordano, ex secretario de la Comisión Nacional de Investigaciones de Actividades Antinacionales, declaró inaugurada esta primera etapa del ciclo, haciendo un ligero análisis del peligro comunista en el mundo y haciendo un llamamiento a todos los pueblos libres para que fortalezcan la forma democrático republicana de gobierno.

Después, José María Bonilla, en nombre del Ateneo, dió la bienvenida a los representantes del Perú y Chile.

El delegado peruano, Eudocio Ravines, formuló a continuación un mensaje de condenación del comunismo internacional. (Efe.)

4 de octubre, sorteo a beneficio de la Cruz Roja, Patronato Nacional Antituberculoso y Lucha contra la Lepra. Premio primero, 7.500.000 pesetas.

Ayuntamiento de Madrid

LAS DOS TERCERAS PARTES DEL ELECTORADO FRANCES DIRAN EL DOMINGO "OUI"

FUAD CHEHAB ASUME LA PRESIDENCIA DEL LIBANO

LOS PARTIDARIOS DE CHAMOUN MANTIENEN GUARDIA ARMADA EN LAS BARRICADAS

BEIRUT. — El general Fuad Chehab ha tomado posesión de su cargo como Presidente del Líbano, en una breve ceremonia celebrada a las once de la mañana, hora local.

Mientras se celebraba la ceremonia de toma de posesión, el estampido de los disparos podía escucharse en el exterior del Parlamento, pero un alto oficial de seguridad dijo que los tiros eran al aire para celebrar la instalación de Chehab como Presidente.

No obstante, la tensión reinante en el Líbano es grande y ello se manifiesta en contrapuestas posiciones. Por un lado los rebeldes, jubilosos, consideran la toma de posesión de Chehab como una victoria propia, puesto que esperan que designe un primer ministro de sus filas; por el otro, justamente a pocas manzanas del Parlamento, los elementos armados partidarios del Presidente saliente Chamoun montan la guardia sobre barricadas recientemente levantadas y sobre los tejados.

Inmediatamente después de tomar posesión de su alta magistratura, el general Chehab pronunció un breve discurso en el que delineó su futura política. Primero expresó su determinación de restaurar la unión y seguridad en el Líbano y dijo que todos los civiles, sin distinción de facciones, deben quedar desarmados para conseguir este propósito.

Fuerzas del Ejército ya están poniendo pasquines en las paredes de los edificios en los que se pide que las armas sean entregadas, pero hasta ahora el Ejército no ha dictado concretas órdenes para ello.

«El segundo es el primero y más urgente de los objetivos —agregó Chehab—, esto es, facilitar la retirada de las tropas norteamericanas.»

Después, el nuevo Presidente declaró que estrecharía los lazos del Líbano con sus hermanos los Estados Arabes y dijo que su política está basada en la adhesión a los principios de la Liga Arabe y a la Carta de las Naciones Unidas.

Mientras, no se sabe cuáles son los futuros planes del Presidente saliente, Camile Chamoun. No asistió a la ceremonia de toma de posesión celebrada en el Parlamento.

El propio Chehab fué al Parlamento custodiado por motoristas militares a través de las desiertas calles de la ciudad, bajo el toque de queda. Cuando bajó de su «limousine», en la plaza del Parlamento, una nutrida guardia de cadetes militares y de cientos de soldados con cascos de acero montaban una rígida vigilancia. (Efe.)

La técnica constructiva exige un enlace perfecto entre todas las partes de la estructura.

Por eso los especialistas FLEX construyen las armaduras de muelles entrelazados, sin nudos, formando un bloque indeformable, para un descanso perfecto.

Unico Colchón español de muelles entrelazados sin nudos

6.000 Distribuidores lo garantizan y venden en España. Pida referencias

FLEX es... de lo bueno, ¡lo mejor!

IRAN PROTESTA A RUSIA POR LOS PROGRAMAS RADIOFONICOS SOVIETICOS

TEHERAN.—El Irán ha protestado oficialmente ante Rusia por lo «inamistoso» de los programas radiados soviéticos hacia la nación persa. La protesta fué entregada al embajador ruso, Nikolai Peygov.

No ha habido confirmación inmediata de estos informes. (Efe.)

La Prensa suiza exalta la figura de Carlos V

GINEBRA. — La Prensa suiza publica amplias informaciones dedicadas a exaltar la figura del Emperador Carlos V con ocasión del cuarto centenario de su muerte. "Neue Zuericher Zeitung" inserta un gran artículo del profesor Carl Burgkhard en el que califica al Monarca español de "último Emperador de la Cristiandad". Por su parte, "Vaterland", de Lucerna, dedica su editorial semanal a exaltar la idea unificadora europea en la mente del Soberano.. "Le Journal de Génève", después de enumerar los actos con que España está conmemorando el centenario de la muerte del Emperador, dedica un respetuoso saludo a la figura gloriosa y solitaria del hombre a quien España debe las horas más grandiosas de su historia. (Efe.)

En la decisión del francés medio no intervendrá su criterio sobre los problemas constitucionales, sino la simpatía o antipatía por De Gaulle

PARIS (Crónica telefónica de nuestro corresponsal.)—*¿Aprueba usted la Constitución que le propone el Gobierno de la República? ¿Sí o no? Veintiocho millones de electores tendrán a su disposición el domingo próximo en los colegios electorales de la metrópoli ciento sesenta millones de papeletas para responder a tales preguntas y decidir el destino de Francia.*

Someter al pueblo la Constitución en bloque constituye un acto de habilidad política a acreditar en el haber de De Gaulle, por ser la única forma pacífica y legal de obligar a las izquierdas a aceptar la reforma del Estado en un sentido autoritario, y al mismo tiempo imponer a la derecha una solución liberal a los problemas de ultramar, dando simultáneamente al Gobierno los poderes necesarios para buscar una solución al problema de Argelia.

Todo esto es tan complejo que la inmensa mayoría de los franceses no se detienen a pensar en las ventajas o inconvenientes que puede presentar el nuevo texto constitucional. Aunque cada elector haya recibido dicho texto por correo son muy pocos relativamente los que lo han leído y muchos menos desde luego los que pueden ufanarse de haberlo comprendido.

Por eso las discusiones de tipo constitucional quedan reservadas a una minoría de intelectuales y de gente más o menos relacionada con la política. El hombre de la calle, que no entiende de estas cosas, dirá «Sí» o «No» a la hora de la verdad, según la simpatía o el horror que sienta por el general De Gaulle. Al menos, tal es la impresión que he sacado de mis conversaciones con algunos franceses.

Para el francés medio lo que cuenta, antè todo, es el cambio de régimen. Si escoge el «Sí» es para condenar al sistema político que murió el 13 de mayo y levantar otro más fuerte y estable sobre el cimiento de una autoridad gubernamental reforzada.

Sondear a los franceses no es nada difícil, puesto que todos ellos dicen libremente lo que piensan. Por eso se puede calcular que dos tercios de los electores metropolitanos depositarán el domingo en las urnas el «Sí» que servirá para promulgar la Constitución de la V República.

¿Qué pasará en Argelia?

No ocurre lo mismo con los musulmanes de Argelia, cuya opinión ha sido siempre muy difícil de sondear. Actualmente parece que es imposible saber qué piensan hacer los musulmanes el domingo próximo. Es posible que ni ellos mismos lo sepan. El F. L. N. les ha invitado a dejar sus pueblos y ciudades para refugiarse en las montañas durante los tres días del referéndum. Y amenazan con la muerte a todos los que no le obedezcan.

Por otra parte las autoridades militares francesas han prohibido la circulación de los musulmanes en ciertas zonas de Argelia para impedir que el F. L. N. se salga con la suya.

Colocados de hecho ante la espada y la pared, los musulmanes de Argelia, que teóricamente pueden ejercer su derecho al voto con la mayor libertad, se pronunciarán ante todo en función de su seguridad. Acatarán las disposiciones del Ejército francés o las consignas del Ejército de Liberación Nacional, según los lugares donde uno u otro ofrezcan mayores garantías de seguridad para el presente y el futuro más inmediato.

El 28 de septiembre será un día de huelga en todo el mundo musulmán, para protestar contra el referéndum. Así lo ha decidido el Gobierno provisional de la República argelina, y es muy posible que tal decisión cuente con el asentimiento de los Gobiernos musulmanes.

De este modo, con acciones espctaeculares en el exterior y con una acentuación del terrorismo en el interior de Francia y de Argelia, los nacionalistas argelinos del F. L. N. expresan su disconformidad con la prolongación del referéndum a Argelia.

Los quinientos cadáveres de musulmanes que acaba de descubrir el Ejército francés en Argelia hablan por sí solos de los métodos de terror que utiliza el F. L. N. para castigar a los presuntos traidores a su causa. El F. L. N. pretente por lo visto que esas «masacres» sirvan de lección a los musulmanes tibios, para que impulsados por el miedo abracen su bandera y se rebelen contra los franceses.

El partido comunista, único en Francia que sostiene abiertamente la independencia de Argelia, hace el juego al F. L. N. hasta el punto de mandar en coches a trescientos militantes con cascos y armados de porras, al asalto de las fábricas de automóviles «Simca», porque sus obreros hacen propaganda en favor del «Sí», del general De Gaulle y de la nueva Constitución.

Los trabajadores de la fábrica de Nanterre, igual que los de la fábrica de Poissy—atacados también recientemente—, rechazaron la agresión comunista, ejecutada bajo el mando de agitadores profesionales. Hubo que lamentar desgraciadamente una veintena de heridos. La cruz de Lorena, emblema de los partidarios de De Gaulle, sigue señalando la entrada de las fábricas «Simca».

INTERINO

MINISTERIO DE LA VIVIENDA
COMISARIA GENERAL PARA LA ORDENACION URBANA DE MADRID Y SUS ALREDEDORES

En el «Boletín Oficial de la Provincia» se publicará en breve anuncio por el que se amplía el plazo de exposición al público a que se encuentra sometido el proyecto de ordenación del sector comprendido entre el nuevo acceso a Valencia, el poblado de Palomeras y la vía de Poblados, hasta el próximo día 8 de octubre.

Lo que se inserta en este diario con el fin de que los interesados estén atentos y puedan consultar el referido anuncio.

Madrid, 21 de septiembre de 1958.—El Secretario General (firmado), Eduardo Navarro Alvarez.

Ayuntamiento de Madrid

CHIPRE, OBJETIVO DEL VIAJE DE SPAAK A ATENAS

Se cree que Londres rechazará la propuesta de Makarios de conceder la independencia condicionada a la isla

ATENAS.—El secretario general de la O. T. A. N., Paul Henri Spaak, ha llegado hoy inesperadamente en avión procedente de París para celebrar conversaciones con el jefe del Gobierno, Constantine Karamanlis, en torno a la situación en Chipre.

Declaró a su llegada que el viaje obedecía al interés despertado en la O. T. A. N. por los últimos acontecimientos en Chipre y que tenía "opiniones personales, pero no proyectos".

En los círculos diplomáticos griegos de París se dice que el Gobierno griego pedirá al secretario general de la Organización del Tratado del Atlántico Norte (O. T. A. N.), Paul Henri Spaak, que interese de Inglaterra que abandone su plan de un condominio anglo-turco-griego en Chipre. Los observadores no tienen la seguridad de que Spaak vaya a hacer lo que le pide el Gobierno griego.

Se guarda silencio en relación con la precipitada marcha del secretario general, que salió esta mañana en avión y regresará a París esta misma noche.

Se cree que Spaak, como ha convocado para mañana una reunión del Consejo Permanente de la Organización, no tendrá tiempo más que de visitar a Atenas. Spaak es partidario de una fórmula de compromiso en el difícil conflicto de Chipre.

ECO PROBABLE DE LA PROPUESTA DE MAKARIOS

NICOSIA. — El nuevo ofrecimiento del arzobispo Makarios para aceptar la independencia con ciertas condiciones es calificado por los chipriotas griegos como "la mejor idea expuesta hasta ahora".

Con ello el dirigente religioso griego ha puesto de manifiesto su moderación, según dicen en los citados medios, pero se recuerda que otras manifestaciones "igualmente moderadas" fracasaron cuando se trató de determinar los detalles de la propuesta Constitución.

Por su parte, los funcionarios británicos no creen que la propuesta de Makarios, hecha en el curso de una entrevista con la vicepresidente del partido laborista británico, señora Bárbara Castle, tenga un gran efecto en la actual situación de Chipre.

Esta mañana una mina eléctrica ha hecho explosión bajo un vehículo de las Fuerzas de Seguridad en la localidad de Tsadha, al oeste de Chipre, pero según un portavoz de las citadas fuerzas no se han registrado víctimas, pero el vehículo quedó destrozado. (Efe.)

POTENTE BOMBA DESCUBIERTA EN LA CENTRAL DE CORREOS DE NICOSIA

NICOSIA.—Una potente bomba ha sido descubierta por casualidad en la central de Correos de Nicosia. El explosivo estaba colocado en lo alto de una pila de sacas de correo y fué descubierto por un empleado.

Mientras era retirada para hacerla estallar en lugar seguro, las patrullas de seguridad acordonaron el edificio.

Entre tanto, pese a la ola de terrorismo, muchos chipriotas están siendo puestos en libertad de los campos de concentración. Hasta ahora han sido liberados más de 200. (Efe.)

SPAAK CONFERENCIO TAMBIEN CON EL JEFE DEL GOBIERNO GRIEGO

ATENAS. — El secretario general de la O. T. A. N., Paul Henri Spaak, ha conferenciado, durante más de tres horas con el jefe del Gobierno, Constantine Karamanlis, sobre la disputa de Chipre. No se han facilitado más detalles sobre las conversaciones.

Spaak se trasladó por vía aérea desde París para asistir como mediador a estas conversaciones, en las que se encuentran tres miembros de la O. T. A. N. (Grecia, Turquía y Gran Bretaña).

Después de la sesión de hoy, manifestó que su obligación consistía en ayudar a resolver cualquier problema que afectara a la O. T. A. N., dado el cargo de secretario general de la Organización que ocupa.

Spaak regresará esta noche a París, para informar mañana por la mañana al Consejo de la O. T. A. N. (Efe.)

El nuevo embajador italiano en Madrid, camino de España

NAPOLES.—El nuevo embajador italiano en España, Pellegrino Chigi, ha salió ayer a bordo del buque «Conte Biancamano», con destino a Barcelona.

El embajador, que llegará a Madrid por tren, dijo antes de subir al barco: «Soy muy dichoso por habérseme confiado tan alta misión en España. Dedicaré todos mis esfuerzos a fortalecer los viejos lazos que unen a aquella nación con Italia.» (Efe.)

PELIGROSAS DIFERENCIAS ENTRE TRES MIEMBROS DE LA O. T. A. N.

LONDRES (Crónica telefónica de nuestro corresponsal.)—Una semana entera pasó entre la fecha en que el arzomispo Makarios confió en Atenas a la señorita Bárbara Castle, vicepresidente del partido laborista, sus nuevas propuestas tendentes a resolver eventualmente el doloroso problema chipriota y la publicación de la entrevista en que estas sugerencias fueron hechas. Una semana entre la fecha en que la señorita Castle comunicó el tenor de la entrevista al embajador británico en Atenas y la fecha en que el arzobispo Makarios la publicó en vista de la absoluta carencia de reacción británica. La demora es importante no sólo porque explica «a posteriori» la violenta campaña de Prensa a la que—hasta ayer incomprensiblemente—fué sometida aquí la diputado socialista, sino que también indica claramente cuán grave es el embarazo creado al Gobierno inglés, decidido, por mor de una política que muy poco tiene que ver con Chipre propiamente dicho, a mantenerse sobre sus posiciones. No pudiendo rebatir fácilmente al arzobispo Makarios, se ha pensado en desacreditar a su confidente. Quizá obtenga aquí esta táctica el resultado deseado, aun cuando, a decir verdad, el partido laborista empieza a abrigar ahora nuevas dudas respecto de la política aplicada por el Gobierno de Su Majestad al problema de la isla del Mediterráneo oriental. Sin embargo, también habrá que convencer a la Asamblea de las Naciones Unidas, en cuya agenda se ha incluído el problema chipriota, y a los demás miembros de la O. T. A. N., cuyo secretario general, M. Spaak, acaba de llegar a Atenas, portavoz de la consternación que siente la Alianza Atlántica al ver cómo se envenenan las relaciones entre tres de sus miembros: Grecia, Turquía y Gran Bretaña. ¿Cómo rechazar las nuevas propuestas del arzobispo Makarios, y sobre todo cómo explicar las razones del rechazamiento sin revelar las verdaderas intenciones de la política inglesa? Esta parece ser la preocupación principal del Gobierno de Su Majestad, quien, según tengo entendido, no ha juzgado tan siquiera oportuno dar su consideración al nuevo proyecto ni sondear las intenciones turcas al respecto. (El embajador de Turquía en Londres se personó ayer tarde en el Foreign Office, donde obtuvo al parecer las seguridades que deseaba de que la política británica permanecerá invariable.)

EL NUEVO PLAN DE MAKARIOS

Sucintamente, el arzobispo Makarios acepta ahora la idea de que Chipre se convierta en Estado independiente, es decir, acepte la condición de que la isla no se una inmediatamente a Grecia a cambio de que tampoco quede dividida entre turcos y griegos. Su única reserva es que el Estatuto de la isla podría ser eventualmente modificado en el futuro, siempre y cuando las Naciones Unidas aprueben semejante modificación, lo cual presagia, evidentemente, la posibilidad de realizar más tarde la enosis o unión con Grecia. Sin embargo, incluso con esta reserva, el plan Makarios (o la "concesión" Makarios) no deja de ofrecer objetivamente una solución para el problema chipriota, así como también una posibilidad de que cesen, por fin, los actos de terrorismo. Su rechazamiento, en cambio, y la puesta en vigor el 1.º de octubre del nuevo plan inglés, tendente a dividir políticamente (aun cuando todavía no físicamente) a la isla en dos comunidades, la griega y la turca, sólo puede provocar nuevos y más dolorosos desórdenes y debilitar aún más a la O. T. A. N. en el Mediterráneo oriental.

OPOSICION BRITANICA

Evidente es, sin embargo, que Londres rechazará la propuesta. Ante el mundo, la actitud británica será que el Gobierno de Su Majestad la tomaría "simpáticamente en consideración" como una "solución final" si el arzobispo Makarios aceptase, por su parte, que el plan inglés entre inmediatamente en vigor y que se aplique a la isla, durante el plazo previsto de siete años. Modo éste relativamente hábil de decir "no", pues Londres no ignora que el arzobispo Makarios y el pueblo chipriota no pueden acceder a estas condiciones, siendo así, empero, que de tal suerte Inglaterra confía en poder demostrar que la intransigencia es, sobre todo, el pecado del adversario. El hecho es que mientras la Gran Bretaña siga considerando a la islita mediterránea en función de sus intereses en el Medio Oriente, y mientras no modifique su política respecto del mundo árabe, Chipre no puede tener solución. Londres juzga que necesita a Turquía como aliado frente a la República Arabe Unida y está dispuesto a pagar el precio de la alianza con parte de la isla chipriota, como, probablemente, estaría dispuesto a pagar mañana con parte de Jordania (si el Rey Hussein tuviera que abdicar y que el Rey no se desmoronase ante la presión de la R. A. U.) la alianza de Israel. Londres cree, por lo visto, que su permanencia en Kuwait, Guataro, el golfo Pérsico o la costa Trucial sólo puede prolongarse mediante el apoyo de Ankara y de los Estados Unidos. Cueste lo que cueste, Londres seguirá siendo el precio que ambos aliados exigen, tanto en el estrecho de Formosa como en Chipre.

Guy BUENO

LA ASAMBLEA DE LA O. N. U. NO DEBATIRA EL TEMA DE LA REPRESENTACION CHINA

EN VOTACION APROBO EL DICTAMEN DE LA COMISION DE GOBIERNO Y RECHAZO LA PROPUESTA INDIA

SEDE DE LAS NACIONES UNIDAS (Nueva York).—La Asamblea General de las Naciones Unidas se ha reunido a las 15,15 (hora española) para reanudar el debate sobre si se va a incluir o no la cuestión de la representación china en el programa de trabajo de la Asamblea.

Ante la Asamblea se encuentra una moción aprobada el viernes pasado por la Comisión de Procedimiento, rechazando la petición de la India para un debate sobre la cuestión de quién debe ocupar el escaño chino en la Asamblea si China nacionalista o China comunista y decidiendo no debatir este asunto en la sesión de este año.

También ante la Asamblea se encuentra una enmienda propuesta por India y otros seis miembros que anularía la resolución anterior y decide que se celebre el debate en esta reunión.

El ministro de Asuntos Exteriores de Nepal, P. B. Shah, el primer orador, habló en favor del debate.

Sir Claude Corea, de Ceilán, que hizo uso de la palabra después del ministro nepalí, también se mostró partidario de un amplio debate sobre la cuestión china. Hizo un llamamiento a la Asamblea para que «decida esta cuestión para siempre en uno u otro sentido». Aun cuando se incluya en el programa de trabajo—dijo—la cuestión de la representación china no es necesario que se debata antes o durante las conversaciones de Varsovia.»

El delegado yugoslavo, Dobrivoja, afirmó que su delegación cree que debe permitirse a China comunista «ocupar su legítimo puesto» en las Naciones Unidas. (Efe.)

No se debatirá el tema de la representación china

SEDE DE LAS NACIONES UNIDAS.—Reanudada la sesión y terminadas las intervenciones de distintos oradores, el presidente de la Asamblea, doctor Charles Malik, sometió a votación la primera enmienda, relacionada con el plan indio de someter la cuestión de la representación china a pleno debate. Fué rechazada por 29 votos a favor, 40 en contra y 12 abstenciones.

Después se procedió a la votación de la segunda enmienda, es decir, el movimiento de la India para echar abajo el plan norteamericano de dar de lado la cuestión durante esta Asamblea. Fué rechazada por 29 a favor, 41 en contra y 11 abstenciones.

A continuación se puso a votación el primer párrafo de la recomendación de la Comisión de Gobierno, sobre exclusión del debate de la representación china del orden del día de la actual Asamblea, que fué aprobado por 40 votos a favor, 28 en contra y 13 abstenciones.

La siguiente votación se refirió al segundo párrafo de la resolución, relativo a dejar a un lado la cuestión, como había propuesto Estados Unidos. El resultado fué de 41 votos a favor, 28 en contra y 10 abstenciones.

Finalmente, los delegados votaron sobre el conjunto de la resolución propuesta por la Comisión de Gobierno, que fué adoptada por 44 votos a favor, 28 en contra y 9 abstenciones.

A las 22,10 (hora española) se concluyó la discusión sobre China y se reanudó el debate general. (Efe.)

APRENDA usted: ORTOGRAFIA (a base de reglas prácticas). GRAMATICA (texto resumido, sencillo y agradable). CORRESPONDENCIA (comercial, oficial y particular, por el sistema de minutas). TAQUIGRAFIA (sistemas Martí y Boada, de traducción fácil). MECANOGRAFIA (al tacto, método propio, a base de velocidad progresiva). CALCULO (sencillo, práctico y puesto al día). CONTABILIDAD (ejercicios especiales, de acuerdo con la capacidad del alumno, para asegurar su éxito). CULTURA GENERAL (con textos fáciles y agradables). PREPARACION BANCARIA (con textos propios, que contestan todo el programa).

Clases individuales. Aulas especiales para señoritas. Admisión desde los 12 años. Horario, de 9 a 1 y de 4 a 10. A cualquier hora del día puede estudiar la asignatura que usted desee.

Ayuntamiento de Madrid

LOS TRABAJADORES ARGENTINOS, AÑORAN EL ANTIGUO REGIMEN

SUDAMERICA NECESITA MAS VOCACIONES SACERDOTALES

EL SANTO PADRE DIRIGE UN DISCURSO A LOS RECTORES DE LOS SEMINARIOS MAYORES DE HISPANOAMERICA

CASTELGANDOLFO. — El Padre Santo ha recibido en audiencia a los rectores de los Seminarios Mayores de América del Sur, reunidos desde el domingo pasado en Roma para celebrar su primer Congreso.

El Padre Santo dirigió a los presentes, entre los que se hallaban cinco obispos y cincuenta y seis rectores, un discurso en lengua española, en el que ha subrayado la importancia de América del Sur para el futuro de la Iglesia y la necesidad de incrementar las vocaciones sacerdotales.

Después de poner de relieve los progresos de todo el Continente iberoamericano, el Sumo Pontífice exhortó a desarrollar la obra de las vocaciones, teniendo presente que la Iglesia no necesita tanto un clero numeroso como un clero bien formado, rico en virtudes y orientado esencialmente hacia el apostolado.

Aludiendo después a las dolorosas vicisitudes de la Iglesia en estos momentos, puso de relieve la imprescindible necesidad de que el clero esté animado por un espíritu de obediencia incondicional a las jerarquías y a la Silla Apostólica; espíritu de obediencia que, por otra parte, corresponde también a las mejores adhesiones de los sacerdotes de Hispanoamérica.

Pasando luego a hablar de la acción apostólica, el Padre Santo recordó en primer lugar que el alma de todo apostolado es una vida interior y profundamente sacerdotal. Pero esta vida interior es preciso que sazone y florezca en intensidad de obras, sobre todo en favor de las clases más pobres, para apresurar en el campo social la aplicación del espíritu de justicia y caridad, inseparable de aquel cristianismo de que el sacerdocio es portador.

El Sumo Pontífice terminó su discurso complaciéndose del presente, por la obra ya desarrollada, y por el programa futuro que se propone poner en práctica, exhortando a todos al espíritu de unión y fraternidad en la obra realizada, en beneficio de Hispanoamérica, en la que la Iglesia deposita tantas esperanzas.

Los trabajos del primer Congreso de los rectores de los Seminarios Mayores de Hispanoamérica prosiguieron esta tarde con sesiones de estudio, dedicadas a la formación espiritual. La sesión de ayer estuvo dedicada a las vocaciones sacerdotales. (Efe.)

DISCURSO PONTIFICIO A APICULTORES

CASTELGANDOLFO. — El Padre Santo ha dirigido un discurso en francés a los participantes en el Congreso Internacional de Apicultura. Después de poner de relieve la admirable obra que se manifiesta en la vida ordenada de las colmenas, añadió el Padre Santo: «¿Qué conclusiones podríamos sacar de ello, si no es que la inteligencia que dirige la organización de los enjambres y la vida de las abejas es la inteligencia de Dios, que ha creado la tierra y ha creado los cielos; que ha hecho germinar la flor y que ha dotado de instinto a los animales? No os invitamos, amados hijos, a ver al Señor en la obra de la colmena ante la cual vosotros permanecéis extasiados. ¡Loadlo por la miel, que es dulce, y por la cera que se consume en los altares! (Efe.)

Inglaterra ha realizado una nueva prueba nuclear

EL INGENIO HA SIDO HECHO ESTALLAR EN LA ISLA DE CHRISTMAS EN EL PACIFICO

LONDRES. — Gran Bretaña ha realizado la cuarta prueba nuclear de la actual serie que desarrolla en la isla de Christmas, en el Pacífico, según anuncia el Gobierno:

El anuncio gubernamental dice: "Ha sido hecho estallar un ingenio nuclear de bajo rendimiento, suspendido de un globo sobre la isla de Christmas." Los términos empleados en la nota indican que el ingenio era una bomba atómica, y no de hidrógeno. (Efe.)

Eisenhower da por terminadas sus vacaciones

WASHINGTON. — El Presidente Eisenhower ha regresado de sus vacaciones en New Port y su primera entrevista ha sido con Sherman Adams para estudiar la forma en que éste entregará los poderes a su sucesor.

Adams manifestó que su dimisión sería «efectiva» tan pronto como se designara a la persona encargada de hacerse cargo de su puesto.

El secretario de Prensa de la Casa Blanca, James C. Hagerty, ha declarado que aún no se había designado un nuevo ayudante del Presidente. (Efe.)

La reciente asamblea sindical se convirtió en un acto de afirmación peronista

BUENOS AIRES (Crónica de nuestro corresponsal.) — *¿Cómo actúan, cómo piensan los obreros argentinos en estos tiempos tan revueltos y confusos? En vez de contárselo por mi cuenta creo mejor llevar a los lectores al salón de sesiones donde se reúnen y recoger sus palabras, sus incidentes y donaires. Les meteré en la sala donde celebraron su última reunión los representantes de los Sindicatos y de la C. G. T. con delegados de todas las provincias. Eran trescientos dos los que tenían voz y voto. Pero había muchos centenares de oyentes en el público. La sesión duró cinco horas y quince minutos. Empezó a las diez y media de la noche y se levantó a las cuatro menos cuarto de la madrugada.*

Al quedar constituída la Mesa, todos los concurrentes se pusieron de pie y cantaron el himno nacional argentino. Hace trece años que los obreros de este país enterraron las notas de La Internacional. Después del himno patrio solían cantar «Los muchachos peronistas»; pero esa noche no lo hicieron. Se advertía que hubo acuerdo para no mezclar sus problemas ideales con los sindicales; pero esta circunspección sinfónica no iba a valer de nada porque, al fin, como se verá, iban a salir al aire, entre aplausos, las palabras que expresan sus sentimientos íntimos y sus nostalgias. Metámonos en la reunión.

Se trata el problema de la huelga médica. Un delegado cuenta que en su Sindicato han sido reemplazados los huelguistas «por dignos médicos que responden a nuestra línea nacional y popular». (Aplausos.) «No vamos a ceder un paso.» Y luego, aludiendo a las amenazas de que se habla tanto, dice: «¿Que se viene el golpe de Estado? No le tenemos miedo, y si el Gobierno les tiene miedo a los comandos civiles, que nos dé a nosotros las armas, que le ayudaremos a enfrentar el golpe. Pero deberá demostrar su decisión de hacerlo.» (Aplausos.)

"ESTAMOS VOLVIENDO AL MATE, COCIDO Y LA GALLETA..."

Se examina después el problema de la carestía de la vida. Habla primero el representante de la provincia del Chaco. Pero él dice que representa a la provincia Presidente Perón (nombre que fué abolido por la revolución militar). Dice el orador: «Estamos volviendo al mate cocido y la galleta. La culpa la tiene el Gobierno semiconstitucional optado por el pueblo, que no detiene la carrera de los precios porque no se deshace del «gorilaje», que no quiere soltar el mango de la sartén y no le deja hacer nada. El pueblo le ayudará a salir del paso si demuestra su voluntad de hallar solución al problema.»

Cuando luego otro delegado recuerda los tiempos peronistas dice hablando de la situación presente: «Esto no ocurría hace... (vacila y añade)... hace varios años.» Desde el público le gritan: «¡Dilo! No ocurría cuando estaba Perón.» Al hablar otro delegado, señalando cómo se puso freno a una cuestión de precios, añade: «Pero entonces teníamos un Presidente...» Del público sale una voz: «¿Cómo se llamaba?» Y otra voz responde: «Juan Domingo Perón.» Entonces el orador interrumpido reanuda el discurso y dice: «Sí. Así se llama. No le olvidaremos nunca y volverá.» (Aplausos.)

Los diversos oradores van concretando el pensamiento de los Sindicatos. He aquí una colección de frases características: «Estamos cansados de palabras.» «Estamos cansados de tantos estudiosos en la Casa de Gobierno, que estudian y estudian todos los problemas.» «Basta ya de palabras; vayamos a la acción.» «¡Cuidado, doctor Frondizi! Si le hicimos peros a Aramburu-Rojas, también se los haremos a usted.» «Deben congelarse los precios de los artículos esenciales.»

Ya al final, para redactar las conclusiones, se suspende unos minutos el debate. Entonces el público, mientras vuelven al salón los delegados, se pone a cantar «Los muchachos peronistas» a todo pulmón. Un delegado se acerca a los periodistas y dice: «Observen que no es cosa nuestra. Cantan los muchachos por su cuenta.»

Y cuando el sol amenaza comerse a la luna salen todos. Así ha sido en síntesis, la última Asamblea de los Sindicatos. Creo que su fidedigno relato es la mejor fórmula para que los lectores tengan una idea clara y concreta del pensamiento, la actitud y el carácter de los obreros argentinos en esta agitada época de la vida del país.

Félix CENTENO

CONTINUA LA DESVALORIZACION DEL PESO ARGENTINO

BUENOS AIRES. — Continúa la desvalorización del peso argentino iniciada a principios de la semana pasada. El dólar se cotiza en el mercado libre a 51,50 pesos por unidad, cifra record en la historia.

El viernes último, al cierre de las operaciones, el dólar se cotizaba a 49,20, después de anunciarse que el Gobierno dará menos dólares oficiales para ciertas importaciones y que habrá que recurrir al mercado libre.

En un esfuerzo para evitar la presión sobre la demanda en el mercado libre, el Banco Central desmintió los rumores de que se iba a publicar una lista de artículos que podrían importarse con este tipo de cambio. (Efe.)

GRANDES PREPARATIVOS PARA LA CELEBRACION DEL DIA DE LA HISPANIDAD EN ARGENTINA

LAS REPRESENTACIONES DE TEATRO CLASICO ESPAÑOL EN BUENOS AIRES HAN CONSTITUIDO UN ENORME EXITO

AZORIN VUELVE A ESCRIBIR EN LA PRENS A BONAERENSE

BUENOS AIRES (Crónica de nuestro corresponsal.—El Instituto Argentinohispánico está organizando la Semana de la Hispanidad, cuyos actos culminarán el 12 de octubre, Día de la Raza, con una misa de campaña al pie del monumento a los Reyes Católicos. ¿Se dan ustedes cuenta de la emoción de este acto? Una muchedumbre de españoles, arrodillados en la tierra de América, ante un altar levantado bajo la efigie de piedra de Isabel y Fernando,

Teatro clásico español en Buenos Aires

No creo que en España pueda superarse este verdadero "record" de honor que le ha rendido a nuestro teatro clásico la Dirección de Cultura del Ayuntamiento de Buenos Aires. Durante tres días, y con entrada gratuita, le ha ofrecido al público un espectáculo que comprendía "Pagar y no pagar", de Lope de Rueda; "Los habladores", de Cervantes, y "El muñuelo", de Ramón de la Cruz. Los fondos musicales fueron tomados de "El barberillo de Lavapiés". En el arreglo escénico de las obras se incluyeron canciones y danzas. En suma, un bello espectáculo de alta jerarquía.

Vuelve Azorín

Azorín ha vuelto a escribir. Vuelve a las cuartillas suyas de cada día. Esta resurrección de la pluma del maestro ha sido para sus lectores de América, de la Argentina, en la primera página del suplemento literario de "La Prensa", de Buenos Aires, donde vieron la luz tantos centenares de sus artículos. El domingo pasado tuvimos los lectores esta sorpresa y esa inmensa alegría espiritual.

En su primer artículo, luego de la larga siesta, nos cuenta Azorín la razón sencilla y fundamental de su vuelta a la creación literaria. Lo hace galanamente, en una prosa que, aunque apareciera anónima, denunciaría para los lectores la insigne paternidad inconfundible. Este artículo es ta alegre, tan lozano, tan equilibrado y de compuesta arquitectura para exponer un pensamiento—la explicación o justificación del regreso a las cuartillas—que parece coetáneo de cualesquiera otro de medio siglo del escritor. Porque Azorín ha hecho de su prosa el prodigio antianacrónico. Escribía hace medio siglo y aun antes, como escriben hoy los que modelan el más fresco castellano. Y al parecer tan moderno es hoy como puedan serlo los futuros escritores en una lontananza imprevisible.

Porque el escritor Azorín vive independientemente del hombre José Martínez Ruiz. No sé si las arterias y el corazón de este hombre registran el desgaste fisiológico del octogenario. Pero la pluma y el pensamiento de Azorín se mantienen pletóricos de lucidez, frescura, ritmo y estilo. Este artículo de la resurrección tiene velocidad e ímpetu juveil, perfección de madurez, dominio de plenitud. Es la maestría incólume.

El caso de la vuelta de Azorín a las letras, explicado en tercera persona en su artículo, es la maravilla de la claridad. Creyó llegado "el momento de no hacer nada". "Se lo tenía bien ganado." (Lo entrecomillado le pertenece.) De la capital populosa donde "se hacía difícil el no trabajar" se fué a un pueblo. Donde, naturalmente, tampoco logró su deseo. Porque "el enemigo lo llevaba con su persona", pues ese enemigo era "la imaginación". Recuerda Azorín las páginas de fray Luis de Granada, porque "nadie ha hablado de la imaginación tan expresivamente, tan bellamente".

Y, en efecto, donde quiera que esté, en la ciudad o en el pueblo, la imaginación se evade y trabaja, quiérase o no. Por eso Azorín, después de un delicioso relato de las imaginaciones de la imaginación, termina explicando con la mayor naturalidad el hecho de la vuelta al trabajo creador: "Y sentándose ante la mesa, con un mazo de cuartillas, iba raudamente, gozosamente emborronándolas. No hacía nada; no hacía absolutamente nada. Sencillamente, trabajaba".

Así acaba el artículo que el mundo intelectual argentino ha recibido como un privilegio. Con una alegría tan grande como fué la pena al leer hace unos años aquel otro de "A B C" que se anunciaba como el último. No queríamos creer. No era posible. Y no lo ha sido, gracias a Dios.

F. C.

Ayuntamiento de Madrid

AGENDA

DIA 24 SEPTBRE 1958
MIERCOLES
El sol sale a las 6,3.
Se pone a las 18,11.

SIGUE EL CALOR

No acaba de desaparecer el calor, pese a que, oficialmente, ha empezado el otoño. La máxima de ayer fué de 28 grados y la mínima no bajó de 16,2. Los restantes datos facilitados por el Observatorio, referidos, respectivamente, a las una, siete, trece y dieciocho horas, son:
Presión: 708,3, 709,3, 708,7, 707,7.
Temperatura: 17,8, 16,6, 26,6, 25.
Humedad: 60, 68, 47, 45.
Cielo: Sin datos, despejado, nuboso, nuboso.
Visibilidad: Sin datos, 20, 12, 30 kilómetros.
Viento: ENE-6, ENE-4, calma, NW-1.

CULTOS

SANTORAL.—Nuestra Señora de las Mercedes.
DIRECTORIO DE LA MISA.—Doble mayor. Blanco. Misa propia (en la diócesis). Credo. Prefacio de la Virgen.

CURSILLO DE CONFERENCIAS SOBRE TEMAS ESTADISTICOS

Organizado por el Instituto de Investigaciones Estadísticas se va a celebrar un breve cursillo de conferencias, que tendrán lugar los días 25 y 26 del actual, a las ocho de la noche, en la sede de dicho Instituto (Serrano, 123). Estará a cargo del profesor don Enrique Casado, que desarrollará el tema «Resolución numérica del sistema de Leontieff».

ESCUELA NOCTURNA DEL MAGISTERIO

Los alumnos de ingreso y primer curso de la Escuela del Magisterio Nocturna deberán formalizar su matrícula en la Secretaría de la Escuela (Serrano, 127, Instituto «Ramiro de Maeztu»), las tardes de los días hábiles, de seis a ocho, antes del día 4 del próximo actubre.

FARMACIAS DE GUARDIA

TURNO 6.º

Calle de las Delicias, 25; José Antonio Armona, 22; General Palanca (prolongación), 1; Magdalena, 33; Fúcar, 10; carrera de San Jerónimo, 40; Ibiza, 5; O'Donnell, 38 avenida de Felipe II, 1 (antes avenida Plaza de Toros); Alcalá, 148; Walia, 21 (colonia Retiro); Conde de Peñalver, 27 (antes Torrijos); General Mola, 12; Jorge Juan, 8 Almirante, 23; General Oraa, 53 Martínez Izquierdo, 54; López de Hoyos, 94; Ramón y Cajal, 24 (Ciudad Jardín); Serrano, 149; Manuel de Falla, 2; Serrano, 86, Costa Rica, 28 (prolongación General Mola) Modesto Lafuente, 1; Ponzano, 9; Sagasta, 21; Fuencarral, 138; glorieta de San Bernardo, 8; Joaquín García Morato, 155; Hernani, 30; Bravo Murillo, 168; Chamartín, 6 Hortaleza, 2; San Mateo, 12; San Vicente, 32 (esquina a San Andrés), Puebla, 11; Cruz, 13; Mayor, 13; Arrieta, 15; avenida de José Antonio, 56; Fernández de los Ríos, 20; Fernando el Católico, 68; Andres Mellado, 81 (esquina a San Francisco de Sales); Marqués de Urquijo, 2; Ferraz, 1; Doña Berenguela, 17 (próxima mercado); Luis Pando, 19 (barrio del Lucero); Puerta Cerrada, 5; Calatrava, 28; Mesón de Paredes, 16; Antonio López, 40; Marcelo Usera, 114; paseo de las Delicias, 128; Argüeso, 2 (Mataderos); Vía de los Ingenieros, 63 (junto a la glorieta Elíptica, hoy Fernández Ladreda); Cóndor, 4 (detrás calle Amistad, Carabanchel Bajo); Eugenia de Montijo, 97 (Carabanchel Alto); Lago Constanza, 87 (Ventas); carretera de Aragón, 224 (Canillejas); plaza del Generalísimo, 2 (Hortaleza); Calvo Sotelo, 8 (Ventas); Sambara, 31 (antes Navas de Tolosa, Ventas); Bravo Murillo, 365 (Tetuán); Bravo Murillo, 289 (Tetuán); Cristina, 11 (Ventilla); Martínez de la Riva, 41 (Puente de Vallecas); Peña Prieta, 16 (antes Ruiz de Alda, Puente de Vallecas); Calero Pita, 45 (barrio Entrevías-Puente de Vallecas); San Jorge, número 13, esquina Santa Alicia (Puente de Vallecas); avenida de Federico Rubio y Galí, 201; Vicente Espinel, 35, y Jesús Calvo, 41.

Cupón de los Ciegos
NUMERO PREMIADO AYER
036

MADRID, CALZADA DE MERINAS

AYER PASARON POR LA CAPITAL DE ESPAÑA LOS PRIMEROS REBAÑOS, DESPUES DEL PASTOREO VERANIEGO

Desde hace ochocientos años se repite la escena al principio de todos los otoños

La primera señal otoñal nos la ha apuntado ayer por la mañana, a pesar de la temperatura veraniega, el paso del rebaño—creemos que el número uno—de merinas trashumantes. Procedía de tierras de Cameros, allá donde muy pronto comenzará el duro y largo invierno; en la orilla riojana, camino de Arnedo, pasada la sierra de Oncala.

Ustedes pueden figurarse la expectación. La jungla de asfalto madrileña convertida en fugaz y bucólica cañada. Hemos preguntado al mayoral y nos ha informado que el final será dentro de unas cuantas jornadas, en el valle de la Alcudia. Hasta Madrid el viaje lo han realizado por ferrocarril con relativa comodidad; pero desde nuestra capital realizarán el recorrido a pie hasta su destino.

No es frecuente que la trashumancia se inicie tan pronto, y de ahí nuestra extrañeza. Puede ello obedecer a que se barrunta un próximo cambio de tiempo, y más vale que el ganado no lo acuse en las sierras de origen. Allí, nos amplía uno de los zagales, ya escarcha en las madrugadas. Los catarros prematuros en esta especie ovina pueden originar pérdidas y percances. El caso es que un rebaño de merinas nos anuncia ya que estamos dentro, aunque no lo creamos, del otoño.

Es curioso cómo se compone cada rebaño. Lo manda el mayoral, hombre de labia y capitán de la expedición. El tiene que resolver todas las papeletas de la caminata haciendo valer derechos, algunos tan remotos que se adentran en las ordenanzas del Consejo de la Mesta. Este lleva por compañeros a los rabadanes, ayudadores, zagales y el intendente. Cada uno con una misión específica que cumplir, pero todos a sus órdenes. La organización tiene cierto parecido con un pequeño ejército en campaña. Los perros, casi siempre buenos mastines, cubren los flancos y realizan la principal labor de vigilancia, interna y externa, al rebaño. Son como vivientes y menudos «radar» siempre a la escucha y en acecho. Por último, los burros andarines; muchos ya son veteranos, han realizado la marcha más de un año. Son los que llevan la casa a cuestas: sartenes colgando de los rústicos aparejos, empicorotados de una variada y necesaria sucesión de utensilios.

Por la capital de España pasan rebaños de distintas provincias castellanas desde hace más de ochocientos años, puede decirse que sin interrupción, pues en 1146, al venir a la Península los benimerines, tribu berberisca del Atlas, introdujeron la preciada raza lanar que tanto está dando que hablar por estos días para mejorarla—o, por lo menos, conservarla—en calidad.

CACHO-DALDA

LABERINTO

ARTES DE COPIAR

A MI COMENTARIO de ayer pueden agregársele algunas consideraciones que, en la obligación de llamarlas de alguna manera, podríamos ponerlas bajo el título de artes de copiar. Hace ya bastante tiempo que los lectores de periódicos aprendimos que en esto del arte de copiar existen sutiles matices, variantes y calificaciones.

Una cosa es copiar, otra cosa puede ser plagiar, otra cosa sería calcar, y así hasta ciento. En materia de costumbres o disposiciones urbanas, la copia admite también sus matizaciones. Una cosa es la que pudiéramos llamar la copia por deslumbramiento y otra muy distinta la copia por necesidad. Procuraré explicarme en seguida.

Supongamos que en nuestra ciudad empieza a plentearse un problema que en otra gran ciudad ya tiene cierta tradición. En este caso, la observación de las soluciones adoptadas por esta otra ciudad y la copia inteligente de estas soluciones puede ser una actitud necesaria que nada tiene que ver con el mimetismo interurbano.

Tal situación es frecuente ahora en el panorama de la organización de los servicios y de las instituciones madrileñas, desde la propia ley de la ciudad, en cuyo proyecto se han tenido en cuenta los precedentes extranjeros, hasta la implantación de servicios tan baqueteados como es el de recogida y transporte de basuras.

Hay que ser ciego para no advertir que en el panorama de las costumbres madrileñas se están operando cambios radicales representados por instituciones tan heterogéneas como la cafetería o el supermercado, y que tales cambios representan, a su vez, la exigencia de soluciones que ya han sido experimentadas en otras ciudades.

AGUINAGA

A QUIEN CORRESPONDA

PETICION JUSTA

La petición de D. F. R. Kuntz, publicada en pasado domingo en esta sección y dirigida a la Empresa Municipal de Transportes para que se permita el transporte en los autobuses de las sillas plegables de los niños es de todo punto justa y necesaria, máxime con la actual tendencia a suprimir todos los tranvías, en los que más por benevolencia de los empleados que por tener alguna norma concreta, se viene permitiendo su transporte.

Por lo que respecta a los autobuses de dos plantas se podía limitar a dos el número de sillas permitidas para no perjudicar a los demás viajeros. No así en los de una planta, que en la plataforma posterior tienen sitio suficiente para dichas sillas.

La medida que se solicita, si bien en Madrid está siendo necesaria una petición para ponerla en marcha, está ya adoptada en muchas grandes capitales, y concretamente en Barcelona dan las más grandes facilidades para el transporte de dichas sillas en los autobuses y demás transportes urbanos. Incluso hace dos meses transportó el que suscribe en dicha capital dos maletas en un autobús urbano de una planta, teniendo que abonar para ello una pequeña diferencia que no supuso ni el precio de un billete.

Conviene destacar el alcance social de la medida solicitada, toda vez que en la mayor parte de los casos el transporte de dichas sillas se realiza para proporcionar a los niños unas condiciones de aire puro y de sol que, por desgracia, no se dan en el centro de la capital.

Sugerimos a la E. M. T. rompa su mutismo a los efectos solicitados, entablando como mínimo el diálogo con los padres de familia si tiene algo que objetar a lo expuesto.

Juan SANCHEZ SANCHEZ
Augusto Figueora, 14.

VIDA SOCIAL

Operada

En el sanatorio de La Milagrosa, y por el doctor Agüero, le ha sido practicada una delicada operación quirúrgica a doña Carmen Seseña, esposa de nuestro querido compañero de Redacción José de Juanes

Boda

En la iglesia parroquial de Sante Teresa y Santa Isabel se ha celebrado el enlace matrimonial de la bella señorita Gracia Choya Espinosa, con don César Ruiz Viruete.

Apadrinaron la ceremonia la madre del novio, doña Nieves Viruete Bachiller, y don Mariano Vera Golf.

Firmaron como testigos, por parte de la novia: don Víctor Esteban Morcillo, don Marcelino Sanromá Novalbos, don José Manuel Martín Nacha, don Fernando Santiesteban de Gabriel y don Carlos Pérez de Lama, y por parte del novio, don Carlos Hípola Aleixandre, don Juan Arcadio Láscaris, don Carlos Soria Marquet, don Rafael Luna Gijón y don Francisco Manguet de Miguel.

Bendijo la sagrada unión el Capellán del F. de J. reverendo padre Gamo.

Los novios recorrerán en viaje de bodas diversas capitales de Andalucía.

Necrológica

Ha fallecido en Madrid, a la edad de setenta años, doña Blanca Ramírez Almansa, viuda del catedrático don Luis Medina y madre del oficial de Aduanas, don José María Medina Ramírez.

El funeral de «Corpore Insepulto» tendrá lugar hoy día 24, a las nueve y media, en la parroquia de Santa Bárbara, y el entierro a las once, desde la casa mortuoria, Zurbano, 15, al cementerio de la Almudena.

El Colegio de las Mercedes festejará a su Patrona con diversos actos

El colegio provincial de Nuestra Señora de las Mercedes celebrará, a partir de hoy, varios actos religiosos y profanos en honor de su Patrona.

Funcionará una tómbola misional, con objeto de recaudar fondos para sostener dos becas, que han instituído las alumnas y personal del establecimiento, para sufragar los gastos vocacionales de dos indígenas del Obispado de Cuttak (India), regentado por los padres paúles e hijas de la caridad de San Vicente de Paúl.

Estos festivales se celebrarán de diez a dos de la tarde y de cuatro a nueve de la noche.

Habrá numerosas y variadas atracciones: carruseles, carreras de sacos, piñata, fuegos de artificio, etc., con grandes premios; puestos de refrescos, churros y caramelos.

El equipo móvil de Extensión Cultural de la Diputación colaborará, con sus elementos, a la mayor brillantez de las fiestas.

Hoy, día 24, habrá misa de comunión y solemne función religiosa a las diez y media de la mañana.

El día 27 se celebrarán asimismo diversos cultos en honor de San Vicente de Paúl.

MARCA
DIARIO DEPORTIVO DE LA MAÑANA

Préstamo de un millón de pesetas a la Cooperativa del S. E. U.

En el despacho del Delegado Provincial de Sindicatos, señor Fernández Cela, se celeró el acto de entrega de un cheque por un importe de un millón de pesetas, que en concepto de préstamo se ha concedido a la Cooperativa del S. E. U. El señor Fernández Cela recordó que la Comisión Político-administrativa otorgó esta suma para fondo de maniobra y adquisición de libros y material escolar de esta Cooperativa, y que a él, como delegado, le cabía la satisfacción de ser el que efectuaba la entrega en nombre de la Organización, y precisamente a una entidad como ésta, de tan modernas características, y cuyos fines son tan nobles como el de yudar y proteger a los estudiantes.

El vicepresidente de la Junta Rectora, señor Massip, estudiante de Ciencias Económicas, agradeció la ayuda que les presta la Organización Sindical y determinó los fines ambiciosos que se propone la Cooperativa.

Por último, el Delegado Provincial efectuó la entrega del cheque a la Junta Rectora

Convocatoria de los Premios Domund 1958

Ha sido convocado el concurso de Prensa y radio Domund 1958 para premiar los mejores trabajos periodísticos y guiones radiados como propaganda del Domingo Mundial de la Propagación de la Fe, que este año se celebrará el domingo 19 de octubre. Las bases de este concurso, que pueden solicitarse a la Secretaría del Domund (Comendadoras, 11, Madrid), establecen en total doce premios para artículos, reportajes y guiones radiofónicos.

Próximo restablecimiento del Giro Postal Internacional

La Dirección General de Correos y Telecomunicación se complace en informar al público que oportunamente se anunciará, en las Oficinas de Correos y por la Prensa y radio de toda España, el alcance y características, cantidades que podrán girarse y países con los que se establecerá el Giro Postal Internacional.

Tren y autobuses a Granada para la Hermandad de Alféreces Provisionales

Dos vagones especiales de primera clase quedarán enganchados al exprés de Madrid-Granada, que tendrá su salida de la Estación de Atocha a las 20 horas del día 26. Estos vagones se reservan para todos aquellos alféreces provisionales que, bien con pasaporte militar o con billete ordinario se inscriban para el desplazamiento a Granada con motivo de los actos que han de celebrarse en esa capital los días 27 y 28 de este mes.

Se está organizando una caravana de autobuses «Meliá», desde Madrid, con destino a Granada. El precio del viaje, ida y vuelta, será el de 400 pesetas. Los alféreces provisionales que deseen inscribirse háganlo constar hoy en el domicilio de la Hermandad, O'Donnell, 8, teléfono 36-10-77.

Ayuntamiento de Madrid

TERCERA CORRIDA DE LA FERIA DE LOGROÑO

EN LOGROÑO

SE ACABO LA FERIA MATEA

Por Juan LEON

LOGRONO, martes. (Por teléfono.)—Con muy buena entrada, una espléndida tarde de sol y suave temperatura se celebró la última corrida de la feria matea, como dicen aquí, cuando ya se advertía el descenso de la población flotante, que se desbordaba estos días desde El Espolón a todas las calles de la capital riojana.

Luis Miguel, de barquillo y oro; Gregorio Sánchez, de blanco y oro, y Abelardo Vergara, de celeste y oro, hicieron el paseíllo abrillantado por el deslumbrante sol, y nada más. Quiero decir que se echó de menos la alegría bulliciosa de las corridas anteriores. ¿Presentimiento?

TOROS DEL MARQUES DE DOMECQ Y HERMANOS

Con seguridad, dos toros —los lidiados en segundo y cuarto lugares— no fueron del marqués, sino de Carlos Núñez, y probablemente el sexto —un buen mozo salpicado—, que, como los anteriores, salió sin divisa, tampoco era del marqués, o al menos —muy poco del hierro, muy borroso, podía apreciarse— no se identificaba como de tal. Fuera de quien fuera, resultó un manso con mucho peligro. Así que sólo fueron, clara y rotundamente, de la ganadería anunciada los nones, o sea, el primero, el tercero y el quinto, de los cuales fué bueno el tercero, al que se cambió con una sola vara, que fué un marronazo y no llegó a cortarle ni un pelo. El diestro de turno se dirigió, sorprendido, a la presidencia para solicitar que se le pusiera un puyazo al menos, pues, aunque se había doblado un momento de manos, siquiera fuese por el trapío del toro y sus fuertes embestidas, resultaba evidente la conveniencia de un cierto castigo. El público protestó la decisión del usía, aunque este voto —el del público— carece de calidad por su sistemática oposición a que se pique como en cada caso es conveniente; pero al picador, que se había detenido en su retirada, se le ordenó continuarla. Justo es decir que el toro llegó a la muleta en inmejorables condiciones, poniéndose tan sólo molesto para la igualada. El primero fué mansote y recibió dos varas, y el quinto, que salió boyante, por pedir el diestro el cambio de tercio con un solo puyazo, saliendo al paso de la absurda protesta del público, llegó difícil al último tercio.

Los de Núñez mansurronearon en varas y llegaron a la muleta embistiendo sin malicia, pero sosos, deslucidos.

LUIS MIGUEL DOMINGUIN

Con tales elementos, la corrida en general fué sosa, lánguida. La maestría de Luis Miguel tuvo ocasiones de emplearse a fondo. Se empleó, según costumbre, pero sin lucir lo que merecía. Llegó a confiar en el primero, pues, aunque había vuelto la cara a los caballos, saliéndose suelto, se había, en cambio, comportado mejor con los de a pie, y se decidió a banderillearle con dos pares que prendió al cuarteo. La faena de muleta, encaminada al dominio en su primer tramo, llegó a tomar vuelo en el segundo. Luis Miguel, en una serie larga de redondos, lo hizo entrar en vereda. Pero el animal, volviendo por sus fueros, dijo que no al verse citado con la izquierda, y a los tres pases naturales embistiendo malamente, se fué. Lo enganchó de nuevo con la diestra obligándole y consintiéndole, pero sin obtener el fruto apetecido. Terminó de un excelente pinchazo hondo en todo lo alto y descabello al cuarto intento. Se pitó al toro en el arrastre y se ovacionó al torero, hasta obligarle a dar la vuelta al anillo.

El cuarto era un toro de cuajo, al que Mozo, después de dos inocentes picaduras por irse rápido el burel, logró encajarle dos buenos puyazos en todo lo alto, no obstante los cuales quedó con mucha fuerza. Luis Miguel lo hizo doblar con duros ayudados por bajo, bonísimos, a los que siguieron otros por alto en los que pasó el toro como un huracán; pero en cuanto intentó hacerle pasar en redondos, echándole la muleta abajo, se acabó su colaboración con el diestro. Ya todo fué a la fuerza, consintiéndolo mucho y exponiendo más. Lo probó también con la izquierda, sin resultado. Luis Miguel, aunque no lo demostraba, debería estar cansado del esfuerzo y aburrido del resultado. Igualó y a toro arrancado cobró una estocada corta que precisó del refrendo de un descabello, logrado al segundo intento.

GREGORIO SANCHEZ

No anduvo más afortunado en su lote Gregorio Sánchez. Su primer toro, tan inocente como soso, tomó la muleta a paso de burra, sin alegría y sin aire, sin celo. Le daba igual que fuese por la izquierda o por la derecha. Un tonto al que no le conmovía lo más mínimo verse desafiado. Decididamente no quería luchar, y Gregorio le propinó en última instancia, con coraje, una estocada corta que bastó. La ovación que premió su esfuerzo no le satisfizo, naturalmente, y apenas pusieron una vara al quinto, pidió el cambio. Pensaría él, en vista de lo que había lucido el tercero, sin una siquiera, que podría emplearse con todo su valor, en una faena de las suyas a base de largas series de naturales y de pecho con ese coraje que él sabe inmbuirse cuando el toro le embiste con ímpetu; más el domecq consiguió enredarlo todo embistiendo corto, punteando y echando la cara arriba con constantes h a c h a z o s. Gregorio aguantó todo eso muchas veces. El público le animaba con sus aplausos y cuando todo parecía ir bien, vino a deslucirlo la espada, en un viaje rápido en que quedó baja.

ABELARDO VERGARA

Bueno, bonísimo llegó a sus manos el tercer toro, justamente aplaudido en el arrastre; pero mejor estuvo el torero. Primero, valiente, por no afligirse lo más mínimo al tener que enfrentarse con un toro entero y verdadero. Y luego, artista en cuanto hizo. Los ayudados por bajo fueron tan bellos como eficaces y las series de pases en redondo con la derecha y de naturales, rematados con el de pecho, tuvieron temple y mando, pese a que sus pies, como clavados en la arena, se movían tan sólo lo preciso para volver a dar la cara a su enemigo. Todo esto con perfecto juego de sus brazos. Las ovaciones y los oles estremecidos se sucedían al ritmo de la faena, cuajada plenamente, ligada. El menudo torero de Albacete parecía un gigante elevado sobre el pedestal de su propia obra. Mató de un pinchazo y una estocada corta y se le premió, muy justamente, con las dos orejas del bravo domecq.

En el sexto, harto hizo con poderselo quitar de encima, aunque conseguirlo le costó cinco viajes con la espada y dos con el verduguillo, no obstante lo cual el público guardó un respetuoso silencio para su labor.

MAGNIFICA CORRIDA EN TALAVERA DE LA REINA

DON ANGEL PERALTA, ANTONIO ORDOÑEZ, CURRO GIRON Y LUIS SEGURA TRIUNFARON CON TOROS DE MARIA TERESA OLIVEIRA

EN TALAVERA DE LA REINA

ANTONIO ORDOÑEZ ES COSA APARTE

Mucho calor en las calles talaveranas en la tarde de ayer, y mucho más en la plaza, con todos los tendidos abarrotados. Se retrasó el comienzo de la corrida en media hora, y a las cinco en punto comenzó la suelta de los toros de doña María Teresa Oliveira.

Primero.—De rejones. Lo espera don Angel Peralta a «porta gayola» y con garrocha campera; el toro—que resultó muy bravo—va como una flecha hacia la cabalgadura, y don Angel —que durante el paseíllo y después de él había lucido esplendorosamente la doma de una de sus jacas— lo dejó llegar a la cola, y así lo paseó por todo el ruedo. Un gran rejón de castigo, espectacular cite después, doblándose la jaca sobre las patas delanteras, cabalgada impresionante y otro rejón en lo alto. Cambio de jaca, jugueteo admirable con el toro y otro rejón muy bien colocado. Otra jaca en el ruedo, con un precioso braceo y maravillosos giros, en los que al frenar en seco el jinete el precioso animal bota como una pelota. Un gran par de banderillas. Nueva jaca, la que obedece sin bridas; don Angel la lleva al compás de la música, entre el entusiasmo del público, que ovaciona más fuerte en la persecución por el toro. Un gran par a dos manos; otro después, que se cae—único fallo en una actuación prodigiosa—, y otro gran par más tarde; la rosa luego, y un rejón de muerte que derriba. (Dos orejas. Se pide para el toro la vuelta al ruedo.)

Primero de lidia ordinaria.—Gacho, «salpicao», buena presencia. Antonio Ordóñez es aclamado en ocho admirables verónicas; con maestría cambia al toro de terreno y le enjareta otras cuatro verónicas superiores que remata con media espléndida. Una vara en la que el toro pelea con bravura y codicia. Tres verónicas de Ordóñez, maravillosas por el temple y la suavidad. Picotazo y chicuelinas ceñidas de Curro Girón. Un par de banderillas y oportunísimo quite de Luis Segura. Otro par. Antonio Ordóñez comienza con cinco suaves pases por bajo y sigue con cuatro en redondo, admirables, que hacen sonar la música. Otros tres de maravilla por la lentitud y el mando. Seis más, de gran estilo, acariciando la cepa de la cuerna a cada viaje. Cinco grandes naturales y el de pecho, y otro natural citando de frente. El final es con giraldillas, elegantes y ceñidas. Pinchazo y media que mata con e s p e c t acularidad. (Dos orejas. Ovación al toro.)

Segundo.—Listón. Buena presencia. Sale con muchos pies. Curro Girón lo recibe con tres verónicas, juntos y quietos los pies, y sigue con otras dos, abierto el compás, de gran estilo. Una vara en el caballo del reserva y Curro Girón gallea en las chicuelinas. Otra vara y Luis Segura, con un ceñido delantal, se echa la capa a la espalda y da cinco impresionantes gaoneras, cargando la suerte con la pierna contraria de forma maestra. Otra vara, en la que el toro se recrece, y finas verónicas de Antonio Ordóñez. Girón clava un gran par de poder a poder y otro al cuarteo. Brinda al público, y cerrado en tablas da un ayudado por alto. Más hacia el tercio, otros muy ceñidos y dos grandes pases por bajo que remata con un recorte. Gran toreo en dos pases en redondo y en un circular. (M ú s i c a.) Dos buenos pases en redondo y una enorme de pecho. Cuatro naturales, en los que el toro va admirablemente toreado. Pases por alto, dando patadas en el hocico de la res. Estocada. (Dos orejas. Ovación al toro.)

Tercero.—Bien presentado. Listón. Luis Segura lo saluda con cuatro verónicas muy buenas. Una vara y tres chicuelinas de Luis Segura, de las que la segunda es de antología. Dos pares y medio. Luis Segura—«nuevo en esta plaza»—brinda al público y comienza con cuatro impresionantes ayudados por bajo, doblada la rodilla contraria, que ofrece como cebo. Tres suaves pases en redondo con remate de pecho. Cuatro estupendos en redondo (Música). Cita de lejos al natural y liga una gran serie de cinco pases; en otros dos recibe fuertes palotazos de las banderillas. Insiste al natural y sufre una aparatosa voltereta, acudiendo David con presteza. Se encorajina el diestro y da cuatro enormes pases en redondo, molinetes, cita en forma temeraria para más faena sobre la derecha y liquida de una gran estocada entrando con fe. Descabella a la segunda. (Dos orejas. Ovación al toro.)

Después de que Luis Segura recorrió el anillo, el público reclama la presencia de los tres diestros, el rejoneador y el mayoral, a los que aclama.

Cuarto.—De negra capa y con tipo. Antonio Ordóñez levanta a los tendidos con diez asombrosas verónicas; gallea por chicuelinas para poner al toro en suerte, remata con una revolera y las aclamaciones son ensordecedoras, apareciendo sombreros en el ruedo. Una gran vara, en la que el toro luce su bravura, y cinco colosales verónicas de Ordóñez. Otra vara al bravísimo animal y Curro Girón quita con ceñidos delantales. El toro está muy sangrado y lo cambian. Un par de banderillas en dos viajes. Ordóñez brinda —nos parece que al doctor Tamames—e inicia la faena—que resultaría asombrosa—con cuatro ceñidísimos pases por alto. Trincherazo y pase de la firma y cinco en redondo muy buenos. Otros seis suavísimos que dan entrada a la música. Otra admirable serie de tres, un circular, el de pecho, dos circulares más, un trincherazo. Ocho naturales, en los que cuatro fueron grandes y cuatro grandiosos. Tres naturales más y uno, larguísimo, de pecho. Cinco en redondo, modelo de temple y suavidad, otros tres templadísimos, circulares y de pecho. Primoroso abaniqueo para llevar al toro frente a la barrera del brindado. Pinchazo y estocada que mata sin puntilla. (Dos orejas y rabo. Al bravo toro se le dió la vuelta al ruedo.)

Quinto.—Negro mulato con muchos pies. Lo dobla bien Gago y Curro Girón da cuatro buenas verónicas y una chicuelina. Una vara muy baja y rectifica el picador hacia lo alto, mostrándose el toro muy bravo. Gallea Curro con chicuelinas. Otra vara y maravillosos delantales de Luis Segura, rozándole los pitones las rodillas. Gran par de Curro Girón al cuarteo, otro después aguantando lo indecible y otro con salida desde el estribo. Curro Girón comienza con cuatro ayudados sin mover un milímetro los pies y termina con un recorte. Cita de lejos y enardece al público con un triple circular. (Música.) Repite de manera idéntica entre el entusiasmo del gentío. Cuatro grandes pases al natural con remate de pecho y tres muy buenos en redondo. Otra serie igual con la derecha y dos pases por alto, de rodillas, emocionantes. Faena por alto, de espaldas al toro, que remata con dos afarolados. Impresionante estocada. (Dos orejas y rabo. Hay clamores para que le concedan la pata—despojo que jamás quisiéramos ver en poder de ningún diestro—, y en la discusión el público se olvida de la bravura y nobleza del toro, que pasó al desolladero sin recorrer el redondel.)

Curro Girón pasea triunfalmente el ruedo. El público vuelve a reclamar la presencia de los tres diestros y del rejoneador.

Sexto Salpicado y con kilos. Luis Segura instrumenta siete extraordinarias verónicas, cargando la suerte. Una vara en la que el toro romanea, pero no luce la bravura de los anteriores. Otra vara y dos picotazos. Moreno Reina no clava ningún palo; David, tampoco. Vuelve el primero y deja un garapullo casi a la media vuelta. Luis Segura comienza con grandes pases de castigo. Se resiente de la cogida anterior, sigue con faena por bajo y deja pinchazo y media estocada. No está pronto con el verduguillo, precisando seis golpes. (Palmas.)

Al terminar el festejo el público alza a hombros a Curro Girón y se lo lleva. Igual ocurre con don Angel Peralta y con Luis Segura. Antonio Ordóñez se niega hasta ponerse serio. El público exige, con ovaciones y gritos, que el diestro acceda, pero Antonio no cede. Al menos, consiguen que reaparezca después de cruzar el portón y allí corresponde a la más frenética ovación.

Corrida inolvidable ésta de los toros de doña María Teresa Oliveira. Toros para gozo de la ganadera, alegría de los diestros y entusiasmo de los espectadores. Nos ha parecido incomprensible —y de imperdonable injusticia— que por mor de una pata el bravo ejemplar del quinto portazo se quedara sin vuelta al ruedo.

Inolvidable también por Antonio Ordóñez, ese diestro que es cosa aparte en el toreo; torero para deleite de los cascabeleros ángeles, oportunidad para que los buenos aficionados sientan la alegría de comprobar que existe el gran toreo y ocasión para que los poco entendidos—que, por desgracia, son los más—puedan comprender bien lo que es torear. La faena de Antonio Ordóñez al cuarto de lidia ha sido de maravilla, acaso insuperable.

De memoria—esta corrida de Talavera de la Reina—por Curro Girón—ese torero tan preocupadísimo por los trofeos—, porque Currito ha estado colosal con el quinto de la tarde, con quietud, con gran toreo y con una impresionante decisión al matar.

Y tampoco puede irse al olvido por Luis Segura con aquellas chicuelinas de primor, la faena grandiosa al tercero de la tarde, la gran estocada que puso fin. Todo de torero extraordinario, por la valentía, el arte, el temple. La tremenda voltereta no le quitó ánimos, pero sí fortaleza, y esto le impidió el que redondease la tarde como sus compañeros; mas lo que con ese tercero de lidia hizo Luis Segura, ahí quedó en ese ruedo talaverano, ante un público que andaba entre el arrebato y el frenesí.

RUBIERA

Ayuntamiento de Madrid

EXPOSICION ANTOLOGICA DE BENJAMIN PALENCIA

ALBACETE (Servicio especial). *Acaba de inaugurarse una Exposición del pintor Benjamín Palencia. La obra del artista, hijo de esta provincia, ofrecida en una selección antológica, significa, según la Prensa local, un señalado favor a la ciudad de Albacete, y ningún momento más oportuno que el de estas solemnes fechas en que la ciudad vive sus tradicionales fiestas y feria, para mostrar al público manchego la creación pictórica que se exhibió, en otras ocasiones, en los más selectos salones de arte de Europa y América.*

J. E.

TEATROS

TEATRO REINA VICTORIA

PRESENTACION DE LA COMPAÑIA DE COMEDIAS DE

FERNANDO GRANADA

CON

PASTORA PEÑA

PROXIMO VIERNES, 11 NOCHE

ESTRENO

de la obra de

ALFONSO PASO

Juicio contra un sinvergüenza

Fernando Granada, el popular primer actor, inaugura el próximo viernes la temporada oficial del teatro Reina Victoria con motivo de la presentación de su gran compañía de comedia, en la que figura la deliciosa actriz Pastora Peña. Su primer estreno será «Juicio contra un sinvergüenza», magnífica comedia de Alfonso Paso

CERTAMEN INTERNACIONAL DE CINE AMATEUR

Convocado por la Casa de la Cultura y patrocinado por el Excelentísimo Ayuntamiento de Cáceres se celebra en esta ciudad, del 23 al 28 de este mes de septiembre, un Certamen Internacional de Cine Amateur. Está dedicado principalmente al tema del Emperador Carlos I de España y V de Alemania, y han sido presentadas diversas películas belgas, germanas y españolas.

Creadas por el Ayuntamiento Medallas de oro, plata y bronce se concederán estos premios a las mejores películas en las tres modalidades de documental, argumento y fantasía.

Componen el Jurado oficial don Julián Juez Vicente, director de la Cinemateca del Ministerio de Educación Nacional; el camarada Víctor Auz, Jefe Nacional de Actividades Culturales del S. E. U.; don José Torrella, secretario del Concurso Nacional de Cine Amateur y director de la revista "Otro Cine" y los críticos Luis Gómez Mesa, de ARRIBA, y Miguel Buñuel, de la revista "Indice de las Letras y de las Artes".

Se otorgarán otros premios, instituidos por diversos organismos: De la Dirección General de Cinematografía y Teatro, al mejor film del certamen; Junta Nacional del cuarto centenario de Carlos V, a la mejor película o documental sobre esta egregia figura histórica; de la Dirección General de Archivos y Bibliotecas, al mejor film de carácter historicocultural; del excelentísimo señor general Gobernador Militar de Cáceres, a la mejor película que exalte el sentimiento patriótico; de la Excma. Diputación Provincial de Cáceres, al mejor documental; de la Excelentísima Diputación Provincial de Badajoz, a la mejor película de fantasía; del Instituto de Cultura Hispánica, al mejor tema hispánico, y de la Casa de la Cultura, al mejor guión literario.

He aquí las películas presentadas a este interesante certamn: "Jardines reales" (color), "Ofrenda", "Cáceres - Bruselas" (color), "Roma" (color), "Rutas de Portugal" (color), "Pueblerina", "Vacaciones" (color), "El Redentor", "Mercado andaluz" (color). "Morisma" (color) e "Imperator" (color), pertenecientes a la categoría de documental. Y entre los de argumento: "La aventura de papel", "El puente", "El Tío Vivo", "Julieta y Romeo" (color), "La rueda" (color), "Las manos" (color", "El Angel de la Guarda", "Claro de Luna", "Vísperas", "Resaca", "Siempre hay un mañana", "Pinceles locos", "Adagios", "Gotas" y "Exodo de salvación". Y fuera de concurso "Consumatum est".

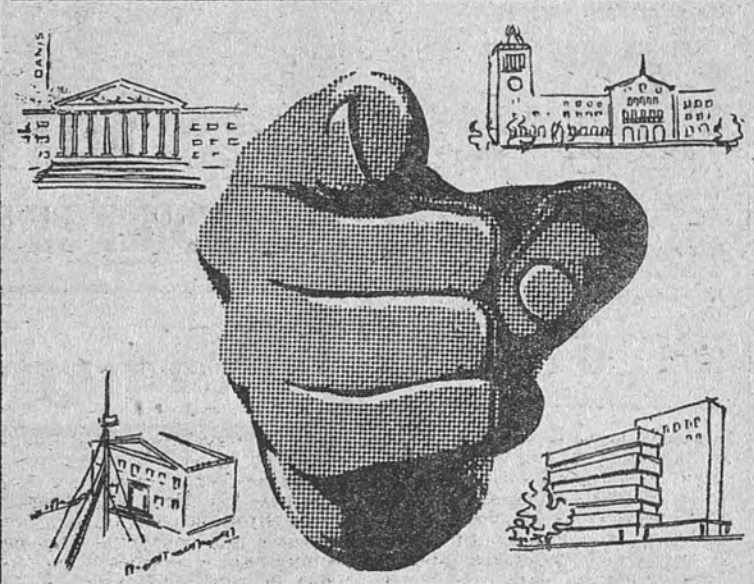

QUE HABRIA ESTUDIADO UD.?

MEDICINA, ABOGACIA, NAUTICA, QUIMICA, INGENIERIA...

¿Quién no recuerda —con nostalgia— esa ilusión que acarició en su vida y acaso se frustró por la imposibilidad de proseguir unos estudios?

¡SI HUBIESE PODIDO ESTUDIAR...!

He aquí una muda acusación que se dirije a... nadie. Pero nos hace meditar acerca del futuro de los hijos, temiendo que más tarde la repitan.

ASEGURE LOS ESTUDIOS DE SUS HIJOS!

CONSULTE AL COLEGIO o solicite información directamente a "Española de Enseñanza, S. A." mediante envío de este recorte

ESPAÑOLA DE ENSEÑANZA, S. A.
Remítame información del SEGURO ESCOLAR 1958/59
Nombre
Dirección

ESPAÑOLA DE ENSEÑANZA, S.A.
VIA LAYETANA, 37 • BARCELONA
Tel. 31 88 45

4 DE OCTUBRE, LLAMADA DE ATENCION DE LA CRUZ ROJA

SU SORTEO ANUAL DE LOTERIA CONSTITUYE UNO DE LOS INGRESOS PRINCIPALES DE LA ORGANIZACION

Entre los proyectos a realizar por la obra figura, en primer término, un plan nacional de auxilio en carretera

Con la llegada de octubre se nos viene a las manos la segunda gran ocasión anual de ayudar a una organización de virtudes conocidas, de valores trascendentes, de magníficos méritos: la Cruz Roja, a la que tantas sonrisas se le deben y en la que tantas esperanzas cabe tener siempre. Si en la primavera, como la estación manda, nuestra colaboración a tamaña empresa adquiere un gozoso aire de fiesta popular, con estupendas muchachas en las calles y banderas pequeñas en todas las solapas, ahora el día se nos trueca en un juego de puro azar, en el que nuestro donativo puede verse recompensado con millones. Si en la fecha primera la celebración viene signada por el más jubiloso de los chiceleos, por el matiz de algún que otro piropo, por el ir y venir de jovencitas amables y afanosas, esta otra festividad sin pura fiesta, sin "ganar la calle", sin risas y requiebros, nos ofrece todo ese mundo de ilusión y proyectos que siempre regala "a priori" la Lotería con su toma y daca, su suerte y su sorpresa. Aspectos distintos con un mismo contenido esencial de labor humanitaria, la Fiesta de la Banderita y la Lotería de la Cruz Roja constituyen las dos aportaciones masivas que los españoles en bloque hacemos a tan importante organización.

La Cruz Roja Española, fundada en 1864, ha recabado para sí desde el primer momento una abnegada (y tantas veces heroica) misión de utilidad pública. Creada sobre los moldes de una Orden de Caballería, la Hospitalaria de San Juan de Jerusalén, comenzó su actividad internacional durante la guerra francoprusiana de 1870. Después de la acción de Oroquieta, en la barahunda de las guerras carlistas, se derrama por primera vez sangre de un camillero de la Organización. De entonces a hoy son materialmente incontables los servicios prestados, las acciones realizadas por su generosidad, tanto en tiempos de guerra como en los periodos pacíficos.

Trece mil quinientas damas voluntarias, 462 enfermeras profesionales, más de 2.000 médicos, 400 hermanos de San Vicente de Paul, 2.300 empleados administrativos, 15.500 camilleros (bomberos, sanitarios, esquiadores, conductores, zapadores, antigás, salvamento de náufragos y demás especialistas) forman el ejército de la Cruz Roja española. Este ejército que perfecciona constantemente sus instrumentos, sus dispositivos, sus pertrechos, en una continuada lucha por adaptarse a los nuevos avances y realidades y vencer los obstáculos surgidos a cada paso, en cualquier hora. Frente a la catástrofe y la adversidad, bien se presenten éstas en forma de gran siniestro público o de íntima y particular dolencia, ya se trate de una gigantesca devastación, de un incendio, de un movimiento sísmico, que de la anomalía organizada de un solo individuo, la Cruz Roja actúa con rapidez y eficacia, con ese espíritu de sacrificio característico de sus propias virtudes, ayudados por unos recursos técnicos en continua fase de mejora.

Por ello cuenta la organización con 27 hospitales, 56 dispensarios, 70 puestos de socorro, 226 coches ambulancias, cuatro hospitales móviles y una red de servicios asistenciales que tienen como base las 322 Asambleas existentes en España. Los hospitales móviles principalmente han venido a dar un nuevo sentido de estrategia a la finalidad propuesta, gracias a sus posibilidades de traslación. Montados sobre ruedas cada uno de estos hospitales está compuesto por 20 vehículos de características y usos muy diversos, entre los que se encuentra el coche-quirófano, coche-farmacia - laboratorio, coche-rayos X y coche-central eléctrica con una producción energética suficiente para abastecer una ciudad de 10.000 habitantes. El hospital móvil forma, como se ve, un valioso grupo de unidades que sirve para una exacta apreciación de las metas alcanzadas ya por la Cruz Roja en la aplicación de medios para combatir el mal, a los que deben añadirse los más adelantados sistemas de lucha médica tales como la utilización de isótopos radiactivos para la localización de dolencias, pulmones de acero, modernísimo material de fisioterapia, etc.

A ello hay que añadir en la hora presente el intento de crear un red nacional de auxilio en carretera, inexistente aún. Con ello quiere darse un paso de gigante en la evitación de muertes por accidente, tan numerosos hoy, y cuya progresión, como es sabido va en aumento. La Cruz Roja tiene en estudio y preparación los elementos necesarios para dotar a su organización de los medios especiales que permitan a sus unidades acudir a todo lugar donde el accidente se produzca Para realizar tal servicio contará, además, en breve plazo, con un servicio aéreo propio, dada la eficacia demostrada en la utilización de helicópteros, servicio que en pequeña escala ya ha sido ensayado con resultados satisfactorios.

Con diversos ingresos cuenta la Cruz Roja Española para realizar esta ingente labor. Por un lado las cuotas de sus socios, un tanto por ciento de los derechos de almacenaje de mercancías en los ferrocarriles y un pequeño ingreso procedente del Consejo de Economía Nacional. Por otro parte y ello constituye la aportación principal, las recaudaciones de la Fiesta de la Banderita y de la Lotería de la Cruz Roja, cuyo sorteo se verificará este año el próximo día 4 de octubre. De lo recaudado en esta última pasa directamente a la Cruz Roja el 50 por 100, siendo distribuida la otra mitad entre el Patronato Nacional Antituberculoso, el Sanatorio de Fontilles y el Centro de Trabajos Atipalúdicos.

Queda patente, pues, que el sostenimiento de esta obra recae sustancialmente sobre la generosidad de todos nosotros, y que sin nuestra ayuda no podría ponerse en práctica muchos de los aspectos de tan meritoria labor.

Es a nosotros a quines corresponde, por lo tanto, contribuir a la tarea. La forma no es nada complicada en esta ocasión: jugar a la Lotería, incluso prescindiendo de cualquier móvil de signo humanitario, constituye de por sí un atractivo normal en los españoles. Si a ello unimos la gracia y sal del donativo, se nos queda convertido en un agradable azar, en el que saldremos recompensados sin excepción alguna la suma total de los participantes y no sólo aquellos a quienes sonría la fortuna. Obligatorio es en este caso encerrar el corazón en el escueto papel de cualquier décimo.

E. DE LA PUERTA

Ayuntamiento de Madrid

DETENCION DE UN ASESINO EN BARCELONA

MATO A UNA MUJER EL PASADO DIA 6

Los inspectores de la VI Brigada de Investigación Social de Barcelona, en íntima colaboración con los de la de Investigación Criminal, han detenido al autor del asesinato de Antonia Alvarez González, hecho ocurrido en la madrugada del día 6 en la calle de la Cadena de esta ciudad. Se trata de José Rusiñol Casals, de cincuenta años, soltero y natural de San Cugat del Vallés.

En aquella fecha, el detenido, después de unas palabras con la víctima, le disparó su pistola, y al acudir el vigilante nocturno le amenazó y se dió a la fuga. Por unos documentos encontrados en poder de la víctima pudo saberse desde el primer momento quien era el autor del asesinato. Poco después se averiguó que se trataba de un individuo que había salido de la cárcel a primeros de mayo último, después de cumplir una condena por atraco. Los agentes de ambas Brigadas montaron los correspondientes servicios, logrando su detención. Rusiñol ha confesado su delito y ha manifestado que estaba locamente enamorado de la víctima, a la cual daba dinero continuamente, y que el día del suceso, al ser insultado y despreciado por la víctima, en un arrebato de celos, sacó la pistola que llevaba y disparó. Cuando el cadáver fué retirado de aquel lugar volvió a él para enterarse de los comentarios que hacía la gente, y al no ser reconocido por ninguno se confió y no huyó de la ciudad. La pistola ha sido encontrada en un campo próximo a Barcelona.

El detenido tiene antecedentes en la Jefatura Superior de Policía por haber cumplido penas por robo el año 1943; estafas y amenazas, en 1945; por derrotismo y resistencia, en 1946; por atraco a mano armada, en 1948, y por robo, también a mano armada, en 1954.

Detención de otro de los autores del atentado contra una mujer en la Dehesa de la Villa

SE TRATA DE UN INDIVIDUO FICHADO POR VARIOS DELITOS SIMILARES

Ha sido detenido por un funcionario de la Brigada de Investigación Criminal un peligroso delincuente llamado Juan Iglesias Fernández, alias «el Gitano», quien en unión de otro gitano llamado Félix Romero Moreno, apodado «el Guitarrista»—ya detenido—, hirió gravemente a una mujer llamada Herminia Pachete Santos, dejándola conmocionada en la Dehesa de la Villa. Esto ocurrió el pasado día 14 de agosto, en cuya mañana Herminia fué hallada conmocionada en la Dehesa de la Villa, con síntomas de haber recibido una brutal paliza. Fué trasladada al Equipo Quirúrgico donde ha permanecido durante muchos días

Poco después era detenido uno de los agresores llamado Félix Romero Moreno. Pero Juan Iglesias desapareció misteriosamente. Sin embargo los funcionarios de la Brigada de Investigación Criminal poseían su descripción, así como fotografías de este peligroso delincuente ya fichado por otros delitos anteriores.

Hace tres días cuando se encontraba en la plaza Mayor realizando un servicio un funcionario de la B. I. C. vió bajar de uno de los autobuses que hacen el servicio de Carabanchel con la citada plaza a Juan Iglesias. Le detuvo y le trasladó a los locales de la Brigada. Aquí fué interrogado, confesando que en la noche del 14 de agosto estuvo con Félix y con Herminia en varios bares de Arturo Soria. Se trasladaron luego los tres a la Dehesa de la Villa. En este lugar, junto a una de las ventas que existen en este paraje, a las tres de la madrugada, Juan y su compinche Félix Romero golpearon a la mujer hasta que ésta cayó al suelo, donde la propinaron varios puntapiés, dejándola abandonada en grave estado.

Juan Iglesias Fernández es un peligroso delincuente, al que se le conocen otros delitos como el descrito.

FALLECE UN GUARDIA QUE FUE ATROPELLADO EN LA AVENIDA DE CALVO SOTELO. En el Hospital Militar «Gómez Ulla» de Carabanchel ha fallecido el guardia de la Policía Armada Dionisio Alonso Alvarez a consecuencia de las heridas sufridas en un accidente de circulación que se produjo en la avenida de Calvo Sotelo. Como informamos en su día, la víctima fué atropellada por el coche matrícula M-145156, que conducía Juan José Rosillo Martos.

CHOCAN UNA MOTO Y UN TURISMO EN NAVALCARNERO.—En el kilómetro 31,950 de la carretera de Extremadura, a la altura de Navalcarnero, precisamente en la vuelta donde nace la carretera provincial Navalcarnero-Rozas de Puerto Real, la moto matrícula M-127088, que conducía Julio Sánchez Lafuente, y en la que viajaba Isidro Díaz Jimeno, sufrió una colisión con el turismo M-31947, conducido por su propietario, Elisardo Panizo Vigal. Como consecuencia de esta colisión se encuentra en grave estado el conductor de la moto, y en estado menos grave su pasajero.

Al parecer, las causas del siniestro hay que achacarlas principalmente a no tener una señalización adecuada que prevenga contra la peligrosidad del lugar del accidente, en el que constantemente vienen repitiéndose tan luctuosos sucesos.

RESULTO MUERTO el obrero Ignacio Fernández Tojeira, de dieciocho años, al que le cayó encima la techumbre de una nave de la fábrica de cerámicas Canaval, sita en el término municipal de Monforte de Lemos. El accidente se produjo cuando un camión que entraba en la fábrica cargado con barro chocó contra una columna maestra que sostenía el techo.

LE HIZO EXPLOSION EN LAS MANOS UN CARTUCHO DE DINAMITA cuando preparaba el fulminante para la construcción de un pozo en las proximidades de Alicante. El petardo destrozó materialmente la boca y parte de la cara de Vicente Guijarro Ortiz, de treinta y cinco años de edad, que sufrió la pérdida de dientes y la mano derecha. Su estado se ha calificado de pronóstico muy grave.

DE UN MORDISCO CASI LE ARRANCARON UNA OREJA, durante una discusión en el barrio de Iturrigorri de Bilbao al vecino Ignacio López Herrero. Fué asistido en la Casa de Socorro, calificándose su estado de menos grave.

UN NIÑO APARECIO MUERTO en la calle de María Auxiliadora de Utrera, con diversas heridas en la cabeza. Las autoridades intentan aclarar las causas de la muerte de este niño, de siete años, llamado Juan Pérez Dagua.

Siete semanas bajo el agua

UN SUBMARINO ATOMICO NORTEAMERICANO PERMANECIO ESE TIEMPO SUMERGIDO

BOSTON. — El submarino norteamericano atómico "Seawolf" ha conseguido la marca mundial de permanencia bajo el agua, después de haber estado sumergido durante siete semanas, según se anuncia.

El almirante Hyman Rickover, en un almuerzo ofrecido a la tripulación del submarino atómico "Skate", dijo que el "Seawolf" había estado sumergido desde el 5 de agosto último, sin hacer referencia al lugar en que ahora se encontraba.

El "Skate", que regresó anteayer después de un crucero bajo los hielos del Polo Norte, detentaba el record de inmersión en 31 días. (Efe.)

ATERRIZAJE FORZOSO DE UN AVION COMERCIAL EN SEVILLA

RESULTARON ILESOS LOS 36 PASAJEROS

SEVILLA.—Un avión de línea, que procedente de Biárritz se dirigía a Gibraltar, a causa de una avería hizo un aterrizaje forzoso en el aeropuerto de San Pablo. Los treinta y seis pasajeros del aparato, sin novedad, continuaron viaje en autocar para su punto de destino. (Cifra.)

Un niño de diez años salva a una niña de dos

LUGO.—Luis Mendaña Pardo, de diez años de edad, y María del Pilar Sampedro, de dos, jugaban con otros pequeños en la punta del puerto de San Ciprián y, sin que se sepan las causas, los dos cayeron al agua desde una altura de cuatro metros. Sus amiguitos comenzaron a dar voces en demanda de auxilio, y mientras la gente se hacía cargo de lo que sucedía transcurrió un tiempo, demasiado para que los pequeños pudieran salvarse. Sin embargo, cuando se dirigieron a aquel lugar, vieron como Luis nadaba con toda tranquilidad con la mano derecha, mientras que con la izquierda sostenía a la pequeña con la cabeza fuera del agua. La niña no sufrió el más ligero síntoma de asfixia y el pequeño se hallaba totalmente tranquilo, no dando la menor importancia a lo sucedido.

INUNDACIONES EN MEJICO CENTRAL

CUARENTA PERSONAS HAN PERECIDO Y OTRAS 23.000 HAN QUEDADO SIN HOGAR

A consecuencia de las inundaciones en Méjico central han perecido cuarenta personas y 23.000 han quedado sin hogar. Informes radiados desde Mazatlán indican que unos 1.000 refugiados de la zona inundada están viviendo en el Ayuntamiento de dicha ciudad. Sólo en aquella área más de 15.000 personas han quedado sin hogar y centenares de kilómetros de tendido ferroviario y carreteras han quedado inutilizados por las aguas.

Desde Guanajuato se informa que varias localidades han sido arrasadas por las inundaciones y se encuentran en peligro de ser destruidas totalmente por las aguas.

UNA EPIDEMIA DE VIRUELA HA PROVOCADO LA MUERTE DE 550 PERSONAS y afectado a varios miles más en la isla de Butung, situada frente a las costas de la Célebes. La epidemia se inició el pasado mes de enero y se extendió rápidamente antes de que pudiera llegar la vacuna. El Ejército ha establecido zonas de cuarentena para impedir que la epidemia se propague más aún.

NUEVE PERSONAS HAN DESAPARECIDO al hundirse un buque japonés de mil toneladas frente a las costas de la isla de Shikoku, al parecer, debido a un error de navegación, cuando realizaba pruebas de velocidad.

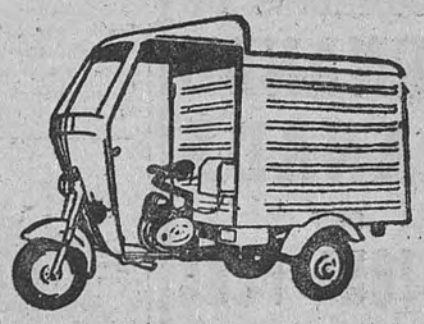

AHORA TIENE LA OPORTUNIDAD

Finanzauto, S. A.

CONCEDE HASTA

¡¡DOS AÑOS DE PLAZO!! EN LOS TRICICLOS Y MOTOCARROS

VILLOF Y HURACAN

CONDICIONES:

Triciclo VILLOF:
Entrada... ... ... 4.640,00 ptas.
24 letras de 600 ptas. mensuales.

Motocarro HURACAN:
Entrada ... ... de 6.850,00 a 8.000,00 ptas.
24 letras ... ... de 800,00 a 1.000,00 ptas. mensuales, según los modelos.

EN DICHO PRECIO ESTA INCLUIDO el valor del vehículo, los portes y seguro por dos años

EXPOSICION Y VENTA:
Velázquez, 42 y Atocha, 62
Servicio: DOCTOR ESQUERDO, 182

PLAZA DE TOROS DE VISTA ALEGRE

Cincuentenario inauguración plaza (1908-1958)

El próximo domingo, 28, 4,30 tarde
Extraordinaria corrida de toros

Seis magníficos ejemplares de las famosas ganaderías de don Antonio Pérez, don Carlos Núñez, marqués de Villamarta, herederos de doña María Montalvo, don Samuel Flores, hermanos señora viuda de Galache

Espadas

ANTONIO BIENVENIDA
LUIS MIGUEL DOMINGUIN
JOSE GOMEZ CABAÑERO

Venta de localidades:
Carnets: Esta tarde, de 5 a 9, y mañana, de 10 a 1, en Victoria, 3, o en la Plaza de Toros, según estén domiciliados
Localidades al público: Desde esta tarde, a las cinco

Ayuntamiento de Madrid

MERCADO ESCASO Y MENOS FLUIDO AL COMIENZO DE LA SEMANA

Se inició ayer la semana bursátil con una sesión muy parecida a las anteriores, esto es, equilibrada; pero se advirtió una menor agilidad operatoria que en martes precedentes, lo que, como síntoma, no es cosa satisfactoria. Si al principio de la jornada faltaba en el negocio fluidez, hacia el final la pesadez se había acentuado, y puede decirse que la paralización era casi absoluta. Esto, unido a que, dentro del equilibrio y estrechez de las contrapartidas, el papel superaba a las disponibilidades del elemento comprador al cierre, se perfilaba un panorama que, sin ser extremadamente desfavorable, tampoco tiene nada de estimulante.

Los cambios se movieron ayer, como otros muchos días, en ambos sentidos, predominando el signo de igualdad entre alzas y bajas, entre su número y su cuantía, ya que la mayoría de los títulos tratados repitieron el precedente, mientras que subieron el mismo número de los que cedieron posiciones. Así, por el cuadro de diferencias, la impresión que se obtiene es de que persiste la estabilización en el conjunto de la Bolsa. Sólo pulsando el ambiente se llega a la conclusión de que la Bolsa ha comenzado la semana con evidentes síntomas de flojedad, que puede agudizarse, según se despresde de la ligera debilidad que ofrecía el cierre de esta sesión de apertura, considerando siempre que los martes suelen ser días de mayor animación.

Como hemos dicho más arriba, las oscilaciones han sido muy discretas, y sólo en algún caso hay que anotar una alteración de cierta monta, como fué en el caso de Fasa, que bajó desde 505 hasta 490, con cesión de 15 enteros, tal vez al ver que el dividendo a cuenta sigue como el año anterior.

Por grupos, el eléctrico ha sido el más flojo, al contrario de lo que venía ocurriendo últimamente. Se hicieron solamente en el sentido de alza Hidrola e Iberduero, que suben un entero a los cierres de 299 y 301, respectivamente, y Leonesas, que recupera dos, hasta 182. En cambio, Fenosa baja tres enteros, hasta 192; ceden otros tantos las acciones de Fecsa, hasta 231; uno y medio, Sevillana y Sil, al bajar hasta 150 y 203, y desmerecen uno Reunidas de Zaragoza, hasta 143; Unión E. M., hasta 197, y Nansa, hasta 144. Cantábrico se dejó dos cuartillos al operar a 184, repitiendo Viesgo.

Los valores de arbitraje no han estado mucho mejor, pero sí más sostenidos, pues Explosivos recuperó dos enteros al subir hasta 302; Auxiliar gana dos enteros y medio al cierre de 522,50, y se revalorizan en un entero Hidro Nitro, hasta 162, y Felguera, hasta 278; repitiendo el precedente Rif, Guindos, Unquinesa y Energía e I. Aragonesas. Por el contrario, las acciones de Española de Petróleos se dejaron cinco enteros al bajar hasta 585; Ponferrada, tres, al cierre de 803, y Hornos, uno, al operar a 277. Como se ve, los mejores valores de especulación son los que actuaron menos animados.

Como uno de los grupos más entonados hay que citar al bancario, en el que, a excepción del Banco Exterior, que baja tres enteros, hasta 325, y Crédito Industrial, dos, hasta 168, suben o repiten los restantes títulos tratados. El Banco de España alza tres, hasta 649; otros tantos, el Popular, hasta 430; dos, Hispano, hasta 541, y uno, Hipotecario, hasta 328; manteniéndose todos los demás en el cambio anterior. Posición de firmeza, aunque de escaso negocio también.

Especialmente bien orientado estuvo el grupito de alimentación, que ya lleva varias semanas en este ambiente de compras selectivas, en el que suben otros tres enteros El Aguitla y Ebro, hasta 450 y 568; mientras que Azucarera alza sólo un entero y medio al cierre de 202,50.

En otros sectores, Manufacturas Metálicas baja dos enteros y medio al operar a 108, al aflojar la corriente de dinero, manteniéndose el papel (Barcelona a 106 por 100), y Vamosa, cuatro, a 114. En cambio, Unión y Fénix subió 25, hasta 4.225. Sostenimiento en inmobiliarias y constructoras, y ligera debilidad en textiles.

Por último, en el mercado de derechos de suscripción alzan dos puntos los de Hispano al operar a 29 pesetas, mientras desmerecen cinco los de Aluminio Ibérico y M. Santa Ana, a los cierres de 135 y 17 pesetas, respectivamente.

Bolsa de Bilbao. — Oscilaciones de carácter suave, con cierre resistente.

Bolsa de Barcelona. — Poca animación y poco negocio, mostrándose el dinero bastante retraído.

	Anterior	Del día	Diferencias
FONDOS PUBLICOS			
4 % Inter.	80,15	80,15	=
4 % Ext.	98,—	98,—	=
A. 1908 4 %	95,—	»	»
3 % 1928 s/l	82,—	82,—	=
4 % en s/l	98,95	98,95	=
4 % nov. s/l	98,60	98.80	+ 0,20
Am. 3,50 %	90,25	90,25	=
Tros 3 % AB	100,50	»	»
Tesoros 3 %	100,15	»	»
Idem Nov.	100,50	»	»
AYUNTAMIENTO DE MADRID			
Villas 1914	83,—	»	»
» 1918	75,—	»	»
Mejoras U.	75,50	75,50	=
Subsuelo	89.50	»	»
Vs. 1929	67,25	»	»
» 1931 Int.	76,—	76,—	=
» 1931 Ext.	76,—	»	»
» 1941	70,50	70,50	=
» 1946	75,—	»	»
OTROS FONDOS			
I. N. Colón	95,50	»	»
Hidr. Ebro 6 %	96,50	»	»
» a 5 %	97,—	»	»
Rec. Nac.	98,25	98,25	=
Renfe	95,10	95,30	+ 0,20
Tánger-Fez	73,20	»	»
Marruecos 5 %	57,—	»	»
Em Majzen	86,60	»	»
Em. Austriaco	99.—	»	»
CEDULAS			
Hip 4 % lib.	98,25	»	»
» 4 %	73,50	73,50	=
» 4,50 A %	75,50	75,50	=
» 4.50 B %	73,75	73,75	=
» 4.50 C %	76.—	»	»
» 4.50 exent.	99,—	»	»
» 5 % exent.	103.—	103,—	=
C. L. 4 % In.	95,—	95,25	+ 0,25
» 4 % lot.	102,50	100,—	— 2,50
» » pref.	106,—	106,—	=
OBLIGACIONES			
H. Española 6.60 %	78,—	78,—	=
Chade 6 %	100,50	»	»
» 5,50 %	90,—	»	»
» bonos	101,—	»	»
Alberche 1951	75,—	»	»
S. Nan. 6 %	81.—	»	»
C. Española	72,50	»	»
F. Mieres	75,—	»	»
B. Camp. 49	97,—	96,50	— 0,50
Explosivos	91,—	91,—	=
Hornos	83,50	»	»
Telefónica	97,—	»	»
Peñarroya	94,—	»	»
ACCIONES: Bancos			
España	646,—	649,—	+ 3,—
Exterior	328.—	325,—	— 3,—
Id. nuev.	387,—	»	»
Hipotecario	327,—	328,—	+ 1,—
Crédit. Local	410,—	»	»
Esp Crédito	806,—	806,—	=
Hisp. Am.	539,—	541,—	+ 2,—
Central	569,—	569,—	=
Rural-Med[illegible]ráneo	275,—	275,—	=
Cr. Ind.	170.—	168,—	— 2,—
Ibérico	456,—	»	»
Lóp. Quesada	720,—	»	»
Mer. Ind.	295,—	295,—	=
Popular E	427,—	430,—	+ 3,—
B. Gral C. Ind.	304,—	»	»
Gijón	440.—	»	»
Herrero	500,—	»	»
ALIMENTACION			
Aguila	447,—	450,—	+ 3,—
Azucarera	201.—	202,50	+ 1,50
Id. Madrid	245,—	»	»
Ebro	557,—	560,—	+ 3,—
CEMENTOS			
Cementos Alba	295,—	»	»
Fin. Minera	600,—	»	»
P. Valderribas	455,—	455,—	=
CONSTRUCCION			
Lucsa	125,—	»	»
L. Valderribas	397,—	»	»
Hidrocivil	136,—	136,—	=
C. Gl. Esp.	95,—	96,—	+ 1,—
Dragados	199,—	199,—	=
ELECTRICIDAD			
Langreo	200,—	200,—	=
U. E. M.	198,—	197,—	— 1,—
Id. nuevas	172,50	»	»
Cooperativas	168.—	»	»
Hid. Española	298,—	299,—	+ 1,—
Id. nuevas	310,—	»	»
Chorro	144,—	141,—	— 3,—
S. del Nansa	145.—	144,—	— 1,—

	Anterior	Del día	Diferencias
ELECTRICIDAD (Continuación)			
Sevillana	151,50	150,—	— 1,50
Iberduero ord.	300,—	301,—	+ 1,—
Duero 6 %	279,—	280,—	+ 1,—
C. E. A.	52,—	»	»
Chades	300,—	»	»
» D.	300.—	»	»
» [illegible]	300.—	»	»
Telefónica	238,—	237,—	— 1,—
Fecsa	234.—	231—	— 3,—
Fenosa	195,—	192,—	— 3,—
E. Leonesa	180.—	182,—	+ 2.—
Ele Viesgo	214,—	214,—	=
E. R. [illegible]arag	144.—	143,—	— 1,—
Gallega	172,—	»	»
H. Cantábrico	184,50	184,—	— 0.50
Id. Nuevas	253,—	»	»
Moncab[illegible]	137,—	»	»
S. del Sil	204,50	203.—	— 1,50
INMOBILIARIAS			
Al[illegible]ar	93.—	93,—	=
Aspe	44,—	»	»
Asturiana	72,—	»	»
Bami	121.—	121,—	=
Caisa	17,—	»	»
Cantabria	110.—	»	»
Centro	135,—	»	»
Ceisa	105,—	»	»
C. Hi[illegible]	24.50	25,—	+ 0,50
El Carmen	58.—	»	»
Fisa	185,—	»	»
Hispana	97,—	»	»
[illegible]ayetana	40.—	»	»
Metropolitana	167.—	166,—	— 1,—
Id. nuevas	158.—	»	»
Rubán	137,—	»	»
Urbis	152.—	152,—	=
Vacesa	120,—	»	»
[illegible]	100,—	»	»
[illegible] Met	520.—	520,—	=
Urvacesa	108.—	»	»
Va[illegible]	150.—	»	»
METALURGICAS			
Hornos	278,—	277,—	— 1,—
Id. nuevas	295.—	»	»
Auxiliar F. C.	520,—	522,50	+ 2,50
Boet. y Nav.	106.—	»	»
Com. Hi[illegible]	228.—	228,—	=
C. Metálicas ord.	154,—	154,—	=
» pref.	156,—	»	»
Ac. Tudor	790,—	»	»
I. A. S. Bárbara	178.—	177,—	— 1,—
M. M. Madrileñas	110,50	108,—	— 2,50
Ma[illegible] Const.	186,50	188,—	+ 1,50
MINERAS			
Rif	684,—	684,—	=
Ponferrada	806,—	803,—	— 3,—
Felguera	278.—	279,—	+ 1,—
Almagrera	75,—	»	»
Centenillo	112,—	»	»
Guindos	200,—	200,—	=
QUIMICAS			
O. E. P. A.	177.—	»	»
E. I. Aragonesas	189,50	189,50	=
Explosivos	300,—	302,—	+ 2,—
H. Nitro	161,—	162,—	+ 1,—
Llofar pref	45,—	»	»
Gal	350,—	»	»
I. Q. Canarias	355,—	»	»
Petróleos	590,—	585,—	— 5,—
P. Q. Sint.	190,—	»	»
Unquinesa	293.—	293,—	=
Resinera	168,—	»	»
SEGUROS			
Hermes	550.—	»	»
La [illegible]	375,—	»	»
U. Fénix	4.200,—	4.225,—	+25,—
SOCIEDADES DE CARTERA			
Gl. Inversiones	169,—	»	»
Insa	110,—	110,—	=
Vamosa	118,—	114,—	— 4,—
VARIAS			
Campsa	203,—	200,—	— 3,—
A. Tabacos	83,—	»	»
Tabacalera	172.—	174,—	+ 2,—
C. N. Almadra	2.000,—	»	»
Naval ord.	159,—	160,—	+ 1,—
Id. pref.	165.—	165,—	=
N. Aznar	2.875,—	»	»
Pebsa	113.—	113,—	=
Transmediterránea	195,—	196,—	+ 1,—
U. N. Levante	170,—	170,—	=
Papelera Española	370,—	»	»
Papeleras Reunidas	187,—	187,—	=
Metro Mad.	162,—	163,—	+ 1,—
Fefasa	258,—	256,—	— 2,—
Sniace	398.—	397,—	— 1,—

NOTAS BREVES

Siempre hemos dicho que dentro del campo de nuestras posibles exportaciones, las "técnicas" podían encontrar más grandes posibilidades de expansión. Decimos esto porque ingenieros españoles acaban de ganar un concurso de proyectos para realizar un aprovechamiento hidroeléctrico en una República centroamericana en dura lucha con proyectistas de gran categoría internacional, sobre todo canadienses.

—Definitivamente, la Sevillana de Electricidad se lanza a la construcción de una gran central térmica, tipo Escombreras, a construir en plazo inmediato y a instalar en Huelva. Para estas fechas ha sido tramitada ya la solicitud de préstamos en dólares del Import Export Bank para iniciar el pago del primer grupo que comprenderá la central. Se encuentra abierto un concurso entre casas americanas suministradoras de los elementos constituyentes de esa primera parte de la térmica, concurso que se resolverá en el próximo mes de octubre.

—Ya hemos hablado en más de una ocasión de las numerosas ampliaciones de capital que hay en preparación y cuya realización depende, más que nada, de que la Bolsa levante su espíritu inversor. Sólo de Empresas relacionadas con Bilbao se descuentan fuertes ampliaciones de capital: Basconia, Altos Hornos, Iberduero, Hidro Española y alguna otra, todavía no perfilada enteramente, pero que entrarán en realización a principios de año.

—Inesperadamente ha fallecido el agente de la Bolsa de Madrid don Manuel Richi. Agente desde 1942, pero viejo en los negocios de la Bolsa, donde contaba con muchos amigos, pues era hombre afable y bondadoso.

Nuestro pésame a sus familiares.

Pedro RICO

INCOSTA, S. A.

Por acuerdo del Consejo de Administración se convoca Junta general extraordinaria de accionistas en primera convocatoria, que se celebrará en el domicilio social, Velázquez, 91, el día nueve de octubre próximo, a las diecinueve horas, y si hubiere lugar en segunda convocatoria, al día siguiente y a idéntica hora.

ORDEN DEL DIA

1.° Liquidación de obras y finiquito de las mismas.

2.° Cese y designación de nuevos consejeros.

3.° Ruegos y preguntas.

Madrid, 18 septiembre 1958.—**El Secretario.**

Ayuntamiento de Madrid

PIÑERA, VENCEDOR DE LA VUELTA CICLISTA A LA RIOJA

La última etapa de la prueba fué ganada por el italiano Catalano

LOGROÑO.—Se cubrió la cuarta y última etapa de la II Vuelta Ciclista a la Rioja, desarrollándose con extraordinaria animación.

Hoy se hacía la entrada en la provincia de Navarra, pasando por Lodosa, San Adrián, la ciudad riojana de Calahorra (por dos veces), Alfaro y Arnedo.

En este último pueblo precisó hacer una neutralización de quince minutos, por tener que entrar y salir por la misma carretera, en la que existen tres grandes cuestas, y ello hubiera resultado muy peligroso por el encuentro de los corredores en los dos sentidos.

El recibimiento dispensado a todos los ciclistas en los diferentes pueblos ha sido apoteósico. En Arnedo se declaró día festivo.

A unos 20 kilómetros antes de llegar a Logroño hubo una escapada a cargo de Catalano, que se mantuvo en primera posición, pese a la caza que contra él se desencadenó hasta la meta; pero los dos minutos de ventaja que había logrado quedaron reducidos a menos de uno.

El equipo del Kas Boxing siguió controlando la carretera, pero no pudo evitar esta escapada y la etapa se la adjudicó el citado corredor italiano, al cubrir los 167 kilómetros en 4-50-58, tiempo que, al recibir la bonificación de un minuto, queda en 4-49-58.

Entró luego el gran pelotón, del que destacó en impresionante "sprint" Talamillo.

La clasificación quedó así:

1. Catalano, Italia 4-49-58.
2. Talamillo, 4-50-43.
3. Herranz, 4-51-13.
4. Davoz, ídem.
5. Emilio Cruz, ídem.
6. Montero, ídem.
7. Queuille, Francia, ídem.
8. Ex aequo: Brule, Francia, Nicolo, Italia; Carrea, Italia; Carmelo Morales, Karmany, Aspuru, Ferraz, Suñé, Tuya, F. Sánchez, A. Rodríguez, C. García, Jiménez Quílez Bernardez, J. Jiménez, E. Martín, Sanz, M. Rodríguez, Piñera y Ortega, todos con el mismo tiempo de Herranz.

Durante la etapa se retiraron los franceses Diot y Bober, además de Arranz, Urquizar, Penalva, Serrano, Calvet, Quintana, R. Morales, Carlos Pérez y Bibiloni, siendo excluído por no efectuar bien el recorrido Angelino Soler.

El premio de la Combatividad le fué adjudicado a Suñé, y el de la desgracia, a repartir entre C. Pérez y Serrano, que hubieron de retirarse por rotura de la máquina.

La clasificación general definitiva queda así:

1. Piñera, 14-18-03.
2. Musitu, 14-19-58.
3. Montero, 14-24-28.
4. Karmany, 14-24-37.
5. Talamillo, 14-24-46.
6. Carmelo Morales, 14-26-16.
7. Aspuru, 14-26-16.
8. Queuille, Francia, 14-26-44.
9. Nicolo, Italia, 14-27-45.
10. C. García, 14-28-10.

Clasificación general por equipos:

1. Kas Boxing, 43-08-14.
2. Lube 43-17-25.
3. Asturiano, 43-28-44.
4. Italiano, 43-59-32.

El equipo francés no figura por no reunir número suficiente de corredores clasificados.

Clasificación del maillot verde:

1. Montero, 36 puntos.
2. Talamillo, 18.
3. Karmany, 36. (Mencheta.)

LAS APUESTAS DE FUTBOL

Seiscientos nueve acertantes de catorce resultados hubo en la última jornada

COBRARA CADO UNO 4.340,55 PESETAS

Resultado provisional del escrutinio de las Apuestas Mutuas Deportivas Benéficas correspondiente a la segunda jornada de Liga, del día 21 de septiembre de 1958:

Apuestas, 3.204.129 boletos.

Recaudación, 9.612.387 pesetas.

55 por 100 de premios, pesetas 5.286.812,85.

REPARTO DE PREMIOS

2.643.406,40 pesetas a repartir entre 609 columnas, máximos acertantes de 14 resultados, a 4.340,55 pesetas cada uno.

2.643.406,40 pesetas a repartir entre 13.652 columnas, más aproximados, de 13 aciertos, a 193,60 pesetas cada uno.

Riviére bate el record mundial de la hora, con 47,346 kilómetros

EN UN ALARDE DE FACULTADES SUPERO TAMBIEN LAS PLUSMARCAS DE TODAS LAS DISTANCIAS INTERMEDIAS

MILAN.—El campeón ciclista Roger Rivière ha batido el record del mundo de la hora y, al mismo tiempo, la marca de los 10 kilómetros, con el tiempo de 12-21 4/5, que ostentaba, desde el 18 de septiembre de 1957, con 12-31 4/5.

Igualmente ha batido el record del mundo de los 20 kilómetros, establecido en 24-50 3/5.

En su intento, Roger Rivière cubrió los 5 kilómetros en 6-11 2/5; los 15 kilómetros, en 18-36, contra 18-51 1/5, establecido en 1957, los 24,099 kilómetros, en la media hora, contra 23,727, en 1957.

Los 25 kilómetros fueron cubiertos por Riviere en 31-08, con una ventaja sobre el tiempo empleado el año anterior de 30 1/5.

Cubrió los 30 kilómetros en 37 28 1/5, contra 38-04 3/5, también el año anterior.

En una exhibición notable de facultades cubrió seguidamente los 35 kilómetros en 43-50 4/5, contra 44-32 1/5 el pasado año, y los 40 kilómetros, en 50-35 3/5, contra 51-01, en 1957.

En la hora cubrió 47,346 kilómetros. (Mencheta.)

Triunfos del italiano Giudici y de Escalas, en la jornada de ayer del Cinturón de Cataluña

BAÑOS CONTINUA COMO LIDER EN LA CLASIFICACION GENERAL

VENDRELL. — Se disputó la séptima etapa del Cinturón Ciclista Internacional de Cataluña, sobre el trayecto Barcelona-Vendrell, de 69 kilómetros.

Los corredores marcharon neutralizados hasta la avenida del Generalísimo, donde se les dió la salida oficial hasta Vendrell.

La primera escapada seria se produjo inmediatamente de darse la salida, a cargo del italiano Giudicci, el cual en Cuatro Caminos llevaba una ventaja de cuarenta y cinco segundos.

Subiendo la dura cuesta de Ordal acusó el esfuerzo realizado, siendo alcanzado por el pelotón.

Poco antes de llegar a la localidad de Cervelló escapó Peñalver, quien coronó la durísima cuesta con treinta segundos de ventaja sobre López Caño, Bibiloni, José María López, González, Martorell y Baños.

En el descenso hacia Villafranca se agruparon los corredores, y en la meta volante de esta ciudad se destacó Rojo, quien se la adjudicó, seguido de Gamundi y Rodríguez.

A la salida de Villafranca se produjo un ataque del italiano Giudicci, que consiguió destacarse, seguido de González y Taboada.

En el "sprint" final se impuso Giudicci, adjudicándose la etapa en el tiempo de 1-56-12, seguido de González, Oses, Dotto, Taboada, todos en el mismo tiempo.

A continuación se clasificó Manuel López, en 1-56-51, seguido de Manuel Pérez y Martorell, con 1-57-4, al frente del grueso del pelotón.

Después de esta etapa no se han registrado cambios en la clasificación general. (Mencheta.)

VICTORIA DE ESCALAS EN LA OCTAVA ETAPA

BARCELONA.—La octava etapa del Cinturón Ciclista de Cataluña se disputó sobre el recorrido Vendrell-Barcelona, de 69 kilómetros, y con la subida del alto del Ordal, puntuable para el Premio de la Montaña.

La carrera fué muy movida, marchando los corredores a gran velocidad, registrándose varios intentos de escapada, que fueron neutralizados, destacándose en ellos el mallorquín Mundi y el italiano Gori. Este último escapó cerca del Ordal, pero fué alcanzado en el último repecho de la montaña. Por la cima pasó en primer lugar Gómez Caño, que con su triunfo en el alto se proclama rey de la Montaña. Cerca de Molins del Rey escapó Escalas—mallorquín—, logrando una pequeña ventaja que le permitió llegar a la meta como vencedor.

Por San Feliu sufrió una caída el corredor Méndez, lesionándose, por lo que abandonó.

La clasificación de la etapa fué la siguiente:

1, Escalas, 1 hora, 53 minutos, 7 segundos.
2, Taboada, 1-53-43.
3, Carreras, 1-53-50.
4, Martorell, mismo tiempo.

Con el mismo tiempo que Carreras entraron en la meta tres o cuatro participantes, y a diez segundos de éstos, el pelotón.

Baños sigue al frente de la clasificación general. (Alfil.)

DOCUMENTAL DEPORTIVO

AUTOMOVILISMO.—En la prueba automovilística de las 500 millas, que se ha disputado en Buenos Aires y ganada por Fernando Piersant, con una media de 134,532 kilómetros por hora, han resultado tres espectadores muertos y otros cuatro heridos.

En una curva y debido a lo resbaladizo del suelo, el corredor Mario González perdió el control del coche y fué a estrellarse contra los espectadores, matando a tres e hiriendo de gravedad a un cuarto. Otro corredor, Emiliozzi, dió seis vueltas de campana, hirió a otro espectador y los dos ocupantes del automóvil resultaron heridos, ambos de gravedad. (Alfil.)

El Japón, por primera vez en la historia, participara en el Gran Premio anual automovilístico de Macao, con la participación de un corredor.

Este Gran Premio está anunciado para el 16 de octubre próximo. En total tomarán la salida treinta y un corredor extranjeros, uno japonés, diecinueve de Hong Kong, ocho de Singapur y tres de Okinawa.

El recorrido total de la prueba será de 6.015 metros. (Alfil.)

FUTBOL.—El Sporting Club de Lisboa ha designado los jugadores que jugarán contra D. S. O., de Utrecht, el día 1 de octubre, en el partido de ida de la Copa de Europa entre los dos clubs.

El encuentro se disputará en Utrecht.

El Club portugués designó a diecinueve jugadores.

Contra el D. O. S. actuará probablemente la siguiente formación:

Octavio de Sa; Caldeira, Lino; Dinga, Galaz, Pacheco; Hugo, Vasques, Ivson, Travasos, Morais.

Están designados también Carvalho (guardameta), Hilario, Valente, Méndes, Martins, Cafum, Diego y Perides. (Alfil.)

GALGOS.—En el local de la Federación Catalana Galguera se ha celebrado el sorteo para el II Campeonato Nacional de Liga de Sociedades Galgueras, tomando parte las sociedades Balear, Campo España, Loreto, Madrileña y Pabellón.

Las pruebas se disputarán durante los días 27 del actual al 2 de octubre próximo. (Alfil.)

HIPICA.—Los directivos del Hipódromo de Laurel han anunciado que Rusia ha aceptado una invitación para inscribir a dos caballos para la carrera del Turf Internacional, que se disputará el 11 de noviembre próximo y cuyo premio está dotado con 100.000 dólares. (Alfil.)

MOTOCICLISMO.—Han quedado definitivamente fijadas las fechas del 1 y 2 de noviembre próximo para la celebración del Campeonato de España motociclista de regularidad 1958, que por delegación de la R. F. M. E. organiza el Club de Valencia. Dicho Campeonato constará de tres pruebas. La primera, con salida de Valencia y final en Castellón de la Plana, con un total de 178 kilómetros; la segunda prueba comenzará en Castellón y concluirá en Valencia, con un total de 182 kilómetros, y la tercera prueba tendrá su punto de partida en Valencia, llegándose hasta Benidorm, desde donde por itinerario distinto que a la ida se regresará hasta Valencia. El total de kilómetros de este tercera prueba es de 350.

Los motoristas españoles que participan en la prueba motociclista de los Seis Días de Garmisch-Partenkirchen (Alemania) han sufrido grandes dificultades en el primer día de la prueba debido al mal tiempo y al mal estado de la carretera.

El capitán del equipo español, Manuel Giro, ha manifestado que las máquinas han sufrido varias averías a causa de las fuertes lluvias. «En España —dijo—corremos sobre carreteras mojadas y con lluvias, pero esto... es terrible.»

Las principales averías se han producido en el sistema eléctrico de las motocicletas. (Alfil.)

RUGBY.—El equipo de rugby de la Universidad Católica de Chile ha sido vencido en Buenos Aires por un combinado de los equipos de San Fernando, San Isidro y Olivos, **por 18-13 puntos.** (Alfil.)

TIRO DE PICHON.—Se ha celebrado en Albacete la cuarta y última prueba de abono de las tiradas de pichón, con motivo de las ferias, denominada Copa Jiménez Hermanos, S. A., dotada con 54.000 pesetas, excluyendo un cero.

Se ha proclamado vencedor, entre las 64 escopetas que han participado, don Eduardo Altarriba, de Valencia, con 33 de 33; don Francisco Jiménez, de Córdoba, 32 de 33; señor Fernández de Liencres, de Jaén, 27 de 28; Luis Ibáñez, de Valencia, 23 de 24, y señor Zamorano, de Valencia, con 22 de 23. (Mencheta.)

VELA.—La segunda prueba de la serie para la Copa de América, que disputan los yates «Columbia», de Estados Unidos, y «Sceptre», de Gran Bretaña, se ha considerado no celebrada a causa de que las dos embarcaciones no cubrieron las 24 millas de la prueba en el límite fijado. (Alfil.)

†

EL SEÑOR

DON VICTORIANO GARCIA MUELA

HA FALLECIDO EL DIA 23 DE SEPTIEMBRE DE 1958

HABIENDO RECIBIDO LOS AUXILIOS ESPIRITUALES

R. I. P.

Sus hijos, Juanita, Faustina, Victoriano y Carlos; hijos políticos, Luciano y Antonio; hijas políticas, Manuela y Rosario; hermanos, nietos, primos y demás familiares

SUPLICAN una oración por su alma.

El entierro se verificará hoy, día 24, a las seis y quince de la tarde, desde la casa mortuoria, Fernández de los Ríos, núm. 47, hasta el cementerio de Nuestra Señora de la Almudena.

CINES - TEATROS - BAILES

EMPRESARIOS: Industrias JOVACAM os recargará vuestros extintores cualquier sistema, producto y capacidad. Llame al teléf. 36 91 30, José Ortega y Gasset, 79 (antes Lista). Entregamos el correspondiente certificado para su reapertura

Ayuntamiento de Madrid

ESTA TARDE, EN LA CIUDAD CONDAL, BARCELONA-SELECCION DE ESTOCOLMO

LOS EQUIPOS MADRILEÑOS

El Atlético busca defensa central.—Los suplentes del Madrid juegan mañana.—Jaco, nuevo jugador del Rayo.—El Plus Ultra mereció ganar en Málaga.

LA EXPEDICION ROJIBLANCA REGRESO EL LUNES de Valencia. Los directivos que acompañaron al equipo en su viaje han vuelto disgustados, pues el partido se pudo ganar con algo más de acierto en varios de los jugadores. En el encuentro de Mestalla solamente Miguel resultó algo tocado en un pie, pero la lesión del entusiasta extremo parece no tener importancia. La actuación de la zaga rojiblanca en Mestalla resultó escasamente acertada, y esto obligará, seguramente, a acelerar la adquisición de un defensa central de categoría, pues con Herrera no podrá contarse en bastante tiempo. Si lo de Garay no fructifica el Club de la calle del Barquillo intentará por otro lado, pero la defensa rojiblanca será reforzada en el plazo más corto posible.

EL REL MADRID REANUDA ESTA SEMANA la costumbre de años anteriores de celebrar partidos amistosos los jueves. Mañana, a las ocho y media, en el Estadio Bernabéu, el equipo reserva blanco se enfrentará al Madrileño, el popular Club de la barriada del Puente de Toledo, que la pasada temporada, después de brillante campaña, logró el ascenso a Tercera División. El once que presentará el Madrid mañana es francamente fuerte, ya que frente al Madrileño jugarán Berasaluce; Miche, Marquitos, Ruiz; Ramos, Falín; Herrera, Marsal, Mateos, Villa y Segurola.

Los entrenamientos de los jugadores blancos se reanudaron ayer por la mañana a las órdenes de Carniglia. En la sesión intervinieron Di Stéfano, Santamaría y Herrera, lesionados en el partido con el Gijón; Pero no lo hizo Puskas, que continúa acusando molestias en una rodilla. Hoy y mañana continuarán estas sesiones preparatorias, y el viernes por la tarde el equipo saldrá para Vigo, donde jugará el domingo con el Celta.

EN EL RAYO TODO ES EUFORIA. El equipo rinde a satisfacción, y con sus dos victorias en los dos primeros partidos de Liga el equipo vallecano encabeza la clasificación de su grupo. Pero el que los elementos con que cuenta el Rayo respondan bien no ha sido obstáculo para que el Club de Vallecas basque nuevos refuerzos. Ayer logró el concurso del buen defensa Jaco, que ya por la mañana se entrenó en unión de sus nuevos compañeros a las órdenes de Manchado. De otra parte, el defensa Barragán está muy mejorado, y parece que en un plazo de pocos días podrá reanudar su preparación. El Rayo se desplaza el domingo a Bilbao para jugar contra el Indauchu, y tanto los directivos como los jugadores, socios y simpatizantes esperan, sin por ello desconocer la categoría del adversario, una nueva victoria que les permita mantenerse como líderes de su grupo.

TAMBIEN EL PLUS ULTRA HA VUELTO SATISFECHO DE MALAGA, en cuyo campo de la Rosaleda logró un punto positivo. Los aseguradores jugaron un gran partido y merecieron la victoria, victoria que hubieran logrado si el árbitro no hubiera anulado injustamente un magnífico gol de Szabo. Este jugador, que cubrió excelentemente el puesto de delantero centro, resultó lesionado en la Rosaleda, y quizás no pueda jugar en el próximo partido. El Plus Ultra jugará su encuentro con el Atlético de Ceuta, de la tercera ronda liguera, el sábado, a las once de la noche, en el Estadio Bernabéu.

En el equipo sueco figuran varios jugadores de los que quedaron subcampeones del mundo

BARCELONA. — Con vistas al partido que hoy celebrará el Barcelona con motivo de la festividad de la Merced en su estadio, frente a la selección de Estocolmo, al regreso de San Sebastián los jugadores barcelonistas celebraron ligero entrenamiento en el campo de Las Corts, bajo las órdenes de don Helenio Herrera.

En este entrenamiento han participado todos los jugadores que actuaron en Atocha, con excepción de Evaristo, que ha regresado ligeramente lesionado, hallándose sometido a tratamiento

Después del entrenamiento el preparador azulgrana ha convocado para el partido a los siguientes jugadores: Ramallets, Rodri, Brugué, Olivella, Segarra, Gracia, Vergés, Gensana, Suárez, Rivelles, Tejada, Kocsis, Martínez, Kubala, Szibor, Villaverde y Coll.

La impresión es que el preparador del Barcelona desea hacer cambios en el equipo para ver en acción a algunos de los elementos que hasta ahora no han actuado por hallarse lesionados, y entre los que figura Brugué.

Aún no se conoce la alineación que presentará la selección de Estocolmo; si bien se sabe ya que figurarán en la misma los jugadores internacionales que actuaron en los últimos Campeonatos del Mundo.

En el intermedio del partido actuará Gilbert Vogelgesang, francés, de veintiocho años de edad, conocido en los medios deportivos internacionales como «maravilloso mago de la pelota», que exhibirá sus habilidades con el balón. (Mencheta.)

AXPE, DEL INDAUCHU, FICHADO POR EL SEVILLA

SEVILLA.—El directivo sevillista don José Román, que se encuentra en Bilbao, comunica haber llegado a un acuerdo con el defensa izquierda Axpe, del Indauchu que, desde ahora, pertenece al Sevilla, siendo posible que pueda desplazarse para el encuentro en Zaragoza, ya que Maraver se halla lesionado. (Mencheta.)

CAMPEONATO MUNDIAL DE PELOTA

El partido Francia-España, de trinquete, se jugará el domingo próximo

BIARRITZ. — El partido de pelota a mano por parejas, que en la especialidad de trinquete, entre Francia y España, y que en un principio se consideró como ganado por Francia, por la no comparecencia de España, ha sido aplazado posteriormente por la Federación Internacional y Nacional de Francia hasta el próximo día 28.

Con la debida antelación la Federación Española de Pelota se dirigió a la Nacional Francesa e Internacional, dando cuenta de la imposibilidad de poder jugar en el día de ayer el anunciado encuentro, ya que el jugador español Francisco Bengoechea ha jugado en dos días cuatro partidos oficiales y ha acusado su esfuerzo, por lo que ha sido dado de baja por el médico, durante un espacio mínimo de tres días. (Alfil.)

La catalana Tosat ganó el Torneo nacional femenino de florete

RACERO, DE MADRID, TUVO UNA DESTACADA ACTUACION, QUEDANDO EN SEGUNDO LUGAR

Como estaba anunciado, el domingo se celebró en el Casino Militar el I Torneo Nacional de Florete Femenino, en el que intervienen las más destacadas tiradoras de toda España.

Se proclamó vencedora, adjudicándose la magnífica copa donada por el presidente de la Española, señor Carbonell, la tiradora barcelonesa señorita Tosat, sin conocer la derrota, aunque es justo resaltar que las señoritas Racero y Vall, segunda y tercera clasificadas (las tres tiradoras han obtenido en repetidas ocasiones el título de campeonas de España), estuvieron a la misma altura que la vencedora.

Por otro lado, tuvo mucho interés la actuación de las representantes de Madrid, señoritas Shaw y García-Mauriño, cuya actuación hace esperar una superación notable en corto plazo, lo que es más meritorio si se tiene en cuenta su juventud y el poco tiempo que llevan practicando este deporte.

1. Señorita Tosat (Barcelona), 7 victorias, 0 derrotas.
2. Señorita Racero (Madrid), 6 V., 1 D.
3. Señorita Vall (Barcelona), 5 V., 2 D.
4. Señorita Shaw (Madrid), 4 V., 3 D.
5. Señorita García - Mauriño (Madrid), 3 V., 4 D.
6. Señorita Garzando (Valencia), 2 V., 5 D.

PELETERIA NORUEGA
Le ofrece: abrigos y chaquetones de astracán, estolas, etc., con las máximas facilidades de pago
Fuencarral, 20 — MADRID

NOTAS AL MARGEN

PREMIO A LOS PARACAIDISTAS

De los siete títulos que andan en juego estos días con motivo del Campeonato Nacional de Tiro, cuatro ya han sido adjudicados. Son los de arma corta de guerra, pistola de velocidad, carabina calibre 22 y patrullas militares. Hay un quinto título, el de pistola libre, que está al caer, pues hoy por la mañana termina la competición. Y quedan para dentro de veinticuatro horas los otros dos, es decir, el de fusil a 300 metros y el de equipos militares.

Hasta el momento, Minervino González es el que ha tenido mayor acierto, toda vez que ha doblado triunfo, al ganar arma corta de guerra y pistola de velocidad. En realidad, no puede extrañar esa doble victoria, pues ausente Angel León es Minervino el de mayor experiencia, y máximas posibilidades. Con 560 puntos, diecinueve más que el subcampeón, ganó la tirada primera y con 59 siluetas y 542 puntos ha ganado la segunda. En arma corta de guerra le escoltó Miguel Lorza, una especie de desconocido que ha dado la grata sorpresa de imponerse a otros muchos valores reconocidos. En pistola de velocidad, el segundo puesto fué para Francisco Gayá, seleccionado como internacional para Suiza, y del cual se dijo que era inferior a otros. Ahora ha demostrado que vale. Y lo ha demostrado por partida doble, toda vez que al segundo puesto de pistola de velocidad hay que añadir el segundo puesto de carabina calibre 22, la prueba que ganó Juan González con 1.069 puntos, mientras Lorza quedaba en 1.049. Tras él, con inferior puntuación, o, lo que es igual, con menos méritos, quedaron los ases: Miranda Frey, Alvarez Fortún, Alvarez Güiles y restantes acaparadores de triunfos en anteriores ediciones.

Repartidos así los tres títulos individuales citados, hay que hablar del colectivo, que ha supuesto un indiscutible triunfo para los soldados del Aire, al copar los tres puestos de honor con las tres únicas patrullas presentadas. Había en lucha tres patrullas del Ejército del Aire, cuatro del Ejército de Tierra y tres de la Policía Armada. El resultado evita todo comentario. Ha ganado la base aérea de Alcantarilla (Murcia), con 170 puntos, seguida de la base aérea de Argoncillo (Logroño), con 141, y de la Escuela de Especialistas de Aviación de León, con 129. Después, con 72 y 52 puntos, respectivamente, se han clasificado dos patrullas de la Policía Armada, y en sexto lugar, la representación del regimiento de Artillería número 13, que ganara hace unos días el concurso regional, y que ha quedado en 49 puntos. La superioridad de los aviadores ha sido manifiesta. Y el triunfo de los paracaidistas, rotundo. Los 170 puntos significan un promedio de catorce impactos por tirador, cifra verdaderamente alta, pues hay que lograrla a 200 metros de distancia y tras realizar una veloz carrera de dos hectómetros. Juega de forma poderosa la preparación, el adiestramiento y el hábito al disparo tras el "sprint". Creo sinceramente que la marca de los paracaidistas es la mejor del Campeonato. Muy superior a las que se están realizando en pistola y en carabina, especialidades donde empieza a acusarse el vacío, tras la lenta muerte deportiva de los campeones. No hay relevo. No hay continuidad, y ello traerá complicaciones. Porque el Torneo, hasta la fecha, no está dando nuevas figuras. Como únicas excepciones, Miguel Lorza, subcampeón de arma corta de guerra; Francisco Gayá, subcampeón de pistola de velocidad y carabina, y el joven Calvo Alvarez, un valor del Frente de Juventudes, que ha quedado séptimo en carabina, demostrando unas grandes posibilidades. Fuera de eso, los indiscutibles triunfos de Minervino y Juan González, y... nada más. Decididamente, hay que inventar algo para salvar la laguna actual.

José María LORENTE

EL BARCELONA TIENE EL PROPOSITO DE INICIAR RAPIDAMENTE LAS OBRAS DE SU CIUDAD DEPORTIVA

EL NUEVO ESTADIO GAMPER TENDRA UN AFORO APROXIMADO DE CIENTO CINCUENTA MIL PERSONAS

BARCELONA.—La noticia hecha pública con ocasión de la reunión que mantuvo la Directiva del Barcelona recientemente con los representantes de la Prensa y y radio locales, relativa a la subvención concedida por la Delegación Nacional de Educación Física y Deportes, como ayuda material a las selecciones de aficionados del Club azulgrana, no debe considerarse inesperada, ya que, a raíz de la visita del señor Elola a Barcelona, en septiembre del año anterior, expresamente invitado para asistir a los actos de inauguración del Estadio, la Directiva le informó del propósito de construir una Ciudad Deportiva, en la que pudieran practicarse toda clase de especialidades deportivas por los elementos juveniles y aficionados del Club, mereciendo la más entusiasta aprobación del Delegado Nacional, quien prometió su apoyo.

Ahora se ha cumplido la promesa con el millón y medio de pesetas puesto a disposición del Barcelona.

El señor Miró Sans, hablando sobre el asunto, ha manifestado que este proyecto surgió en el momento mismo en que dió comienzo la campaña electoral que precedió a su elección como presidente del C. F. Barcelona.

Con respecto al Estadio dijo que se está terminando a ritmo acelerado, constituyendo la primera etapa del plan y que simultáneamente darán comienzo las obras de la Ciudad Deportiva, impuestas ahora por la subvención que agradece, con toda sinceridad.

La Ciudad Deportiva será emplazada en terrenos adyacentes Estadio, en amplísima extensión de terreno, propiedad ya del Club, pero habrá de realizarse en etapas, de acuerdo con las disposiciones económicas, dedicándose mayor atención a las secciones de fútbol, a cuyo fin serán construídos dos o tres campos de juego.

Dijo también el señor Miró Sans que de estas instalaciones podrán disfrutar tanto los socios como sus familiares.

Preguntado sobre los ingresos con que se cuenta para acometer la obra contestó que en principio, con los beneficios que proporcionen las campañas del equipo profesional de fútbol, incrementados con los de otros partidos de carácter internacional, de auténtico interés, celebrándose los primeros días 1 y 8 del mes próximo, por la noche, en Las Corts, frente a equipos de Alemania e Inglaterra, respectivamente.

Finalmente dijo el señor Miró Sans que la situación económica del Club no es ni mejor ni peor que la de los demás grandes Clubs españoles, pudiendo considerarse consolidada.

Por último declaró que desde luego no se ha alterado el primitivo propósito de conseguir un aforo aproximado a las 150.000 personas en el Estadio azulgrana, y por lo tanto se emprenderá la definitiva etapa a su debido tiempo. (Mencheta.)

Ayuntamiento de Madrid

EL I CAMPEONATO NACIONAL DE AJEDREZ POR REGIONES

LA BOLSA DEL AUTOMOVIL es divulgada en toda España diariamente por **LA VOZ DE MADRID** y toda la cadena de emisoras de radio del Movimiento Anuncie en **LA BOLSA DEL AUTOMOVIL** su coche o camión Comprará o venderá mejor

BOLSA del AUTOMOVIL

CAMIONES -:- TURISMOS -:- MOTOCICLETAS

CADA PALABRA: DOS PESETAS

COMPRAS TURISMOS

PARA estos anuncios 47-44-89

COMPRAS CAMIONES

PARA estos anuncios. 47-44-89

VENTAS TURISMOS

PARA estos anuncios. 47-44-89

BAUTISTA. Seat superlujo, estrenar.

BAUTISTA. Standard Vanguard precioso.

BAUTISTA. Peugeot 203, toda prueba

BAUTISTA. Fiat 1.100 moderno, seminuevo.

BAUTISTA. Versalles Regente seminuevo.

BAUTISTA. Rover moderno, impecable

AUTOMOVILES Bautista. Paseo Onésimo Redondo 36 moderno.

REMOLQUES Secorsa Motocicletas Cofersa. Vallehermoso 13.

COCHE 33.000 pesetas, mínimo consumo 364293.

VENDO cambio DKW. Garaje del Pilar. Ayala, 56

CAMBIO dos Royal por coche. 545272.

DKW barato 230332.

CAMIONETITA Citroen. Santa Engracia, 23

TOPOLINO descapotable, estupendo. Ronda Segovia 10. Portería.

SEAT seminuevo. radio. General Mola, 47.

SEAT seminuevo; Buick cambio volante, baratísimos. 555024.

CHEVROLET propio pueblo, barato. 558232.

FORD furgón de fábrica, 17 HP. BB. Garaje del Pilar. Ayala, 56.

TAXI estrenar. Cartagena, 103 Bodegas San Juan.

PATO furgoneta. Jaén, 12. Sastrería.

HISPANO Suiza particular, toda prueba, inmejorable. 560773. Cuatro a seis.

DIVISION nueva, taxi Citroen, barata. Jorge Juan, 14. Talleres Vegas.

PARTICULAR 600 matriculado, pocos kilómetros 476573.

PATO vendo. Goya, 107. Garaje.

PARTICULAR vendo Ford barato, propio pueblo. 349238.

PATO sin. Blasco Garay, 49. Taller.

FURGONETA Ford chapa, reclén carrozada. 475437.

VENDO furgoneta nueva alemana y DKW. 488953. Santa Ursula, 15.

PATO retirado taxi, frenos hidráulicos. Acuerdo, 37. Lechería.

MORRIS 8 HP. 554469.

C-4 retirado taxi, barato. Ibiza, 52.

OPEL Olimpia año 52. Almendro 11 Garaje

4-4 perfecto estado 125.000 Paseo Extremadura, 23.

TAXI 1.400 vendo mitad o todo. 561852.

HUMBER modelo 48 barato. Montesquinza, 36. Bar Montesquinza. 272676

TOPOLINO válvulas en cabeza, impecable. Montesquinza, 45. 272676.

FURGONETA Pato. Gonzalo Herrero 27. Tetuán 3 a 8.

LLOYD impecable. Furgoneta Gutborg estrenar. Opel Capitán 53 Galileo, 71. Garaje

FURGONETA 7 HP. 333001

TAXI transferible vendo. 241510.

PARTICULAR descapotable baratísimo. 390751

HUMBER modelo 48, barato. Montesquinza, 45.

VENDO Standard 14 HP. de particular a particular. De 12 a 12. Garaje Porres. Paseo Extremadura.

TAXI moderno transferible. Vallehermoso, 4.

PARTICULAR a particular, Seat nuevo. 243878

OPEL Olimpia, Ford Thaunus. Garaje Mir. 553636.

MORRIS 8 HP. 554469.

COCHE Essex 15.000. Porvenir, 3.

SE VENDE Seat seminuevo. Teléfono 263031.

VENDO camioneta Chevrolet 4 cilindros. Palos de Moguer, 2.

FURGONETA rubia Peugeot toda prueba, barata. Ibiza, 52.

PLYMOUTH 7 plazas. Marcelo Usera, 132. Barato.

RUBIA Borgward particular, toda prueba. Palos de Moguer, 30.

FURGONETA Peugeot toda prueba, barata. Ibiza, 52.

TAXI Citroen seminuevo, gran ocasión. Garaje Jiménez. Saavedra Fajardo, 12.

PATO buen estado. Francisco Navacerrada, 24

PARTICULAR vende Seat especial bicolor, lujo, matricular nombre comprador. 229846.

CHEVROLET subasta matriculado. 334513.

PLYMOUTH 7 plazas barato, Marcelo Usera, 132.

HUMBER modelo 48, propio taxi pueblo. Montesquinza, 45.

DKW 42. 246267.

VENTAS CAMIONES

PARA estos anuncios. 47-44-89.

CAMIONES Venta Garaje Nogal. Luis Mitjáns 2. 396386.

FORD 8 como nuevo, frenos hidráulicos. Paseo Acacias 6. Garlay.

CAMIONETA Chevrolet 4; 1.500 kilos. Garaje Valencia.

CAMIONETAS Chevrolet, 45.000; Studebaker, 30.000. 543982.

VENDO Ford 8 seminuevo, modelo María de la O. 275164.

OMNIBUSES 18, 24, 33 plazas. 480995.

CAMION gasoil, 5 toneladas, barato. Enrique Velasco, 11.

CHEVROLET procedente subasta bien preparado. Porvenir, 3.

CHEVROLET procedente subasta, bien retribuído. Porvenir, 3.

RUSO basculante Diesel, ocasión, 566725.

CAMION gasoil cinco toneladas. Enrique Velasco, 11.

VENDO camión 6 toneladas, 70.000. 274181.

CAMIONETITA Citroen 282641. Santa Engracia, 23

FORD basculante buen estado. Teléfono 289079.

RUSO basculante. Luis Cabrera, 94.

CAMIONETA Pato. Granada, 57.

CAMIONETA Studebaker, 30.000. 543982.

CAMION B-B basculante. 289079.

PARTICULAR, camioneta Ford inmejorable, 1.000 kilos. 568853.

PEGASO chasis largo, 10 toneladas, propio cargas volumen, ganado, etcétera. Garaje Finisterre, Toledo, 111.

CAMIONETA B-14 barata. Tabernillas, 6. Portería.

MOTOCICLETAS

PARA estos anuncios. 47-44-89

COFERSA 125 y 200 cc. Secorsa. Vallehermoso, 13.

COFERSA. Muchas facilidades. Secorsa. Vallehermoso, 13.

BISCUTER buen estado, barato. 369350.

MOTOCARRO máquina alemana. 482827.

LUBE barata. 347619.

VESPA nueva. 395132.

VENDO Vespa con sidecar. Juanelo, 16.

ISOMOTO barata. Paz, 19, tercero izquierda

MOTOCARRO Huracán seminuevo. Ibiza, 52.

LAMBRETTA nueva vendo. 276709.

HARLEY industrial barata 284947.

MOTO ocasión Puesto melones Básculas Ventas.

VENDO motocarro barato. Valencia, 8. 303714.

ISSO. Superbarata. Ancora, 2. Taller

BISCUTER buen estado. Velázquez, 17. 369350.

NSU nueva. 478226.

BISCUTER impecable. San Felipe Neri, 1. Guarnicionero.

MOTOCARRO máquina alemana. 482827.

OCASION. Montesa 91. Iso rueda alta. Avenida Albufera, 50 (Puente Vallecas). Peluquería.

NSU nueva. Calle Melchor Cano, 2.

VENDO motocarro toda prueba, 20.000. Martín de Vargas, 32.

BSA 2,5, barata. 278092.

VENDO MV estado inmejorable. Compro motocicletas usadas. Moto-Sport. Avenida América, 14.

HARLEY Davidson, 7,5 344962.

VENDO Vespa matrícula verde. 267285.

VENDO NSU 7.000 kilómetros. Precio, 40.000 pesetas. Melchor Cano, 2.

VESPA sidecar equipada. Fernández Ríos, 57. De 1,30 a 2,30.

ESTOS ANUNCIOS, TELEFONOS 474415-474489

LEA USTED

MARCA

DIARIO DEPORTIVO DE LA MAÑANA

Comenzó en Barcelona con la participación de cinco equipos

Tras el brillante éxito del Campeonato nacional por equipos de club, la Federación Española de Ajedrez acordó en el Pleno de 1957 la organización del Campeonato nacional para selecciones regionales, decidiéndose alternar anualmente ambas pruebas.

Así, pue, el lunes dió comienzo en Barcelona el I Campeonato de España para selecciones regionales, en el cual se inscribieron los equipos de Cataluña, Castilla (Madrid), Valladolid - Salamanca, Vizcaya y Aragón (Zaragoza). Las dos Federaciones gallegas —Norte y Sur—desistieron a última hora, pues tenían intención de tomar parte unidas, al igual que las de Valladolid y Salamanca.

Nuestros lectores recordarán que en el Campeonato por equipos de club, celebrado el pasado año en Bilbao, y que terminó con el brillante triunfo del Real Madrid, tomaron parte cinco equipos. Exactamente el mismo número que en el de regiones, que ahora se disputa. Es natural que la Federación Española confiase en una mayor concurrencia, dado que era más fácil cubrir los gastos yendo en plan de equipo regional que en equipo de club simplemente; pero la realidad de los hechos, como puede apreciarse, es bien distinta.

Si en el Campeonato por equipos de club se notó una marcada diferencia entre los equipos de Madrid y Cataluña con relación a los de otras provincias, es lógico que al tratarse de selecciones regionales esta diferencia de potencialidad se acusase más, y, por consiguiente, disminuyese el interés de ciertas regiones. Esta es la causa de que no se haya logrado una mayor concurrencia de participantes, aunque, a pesar de todo, reina gran expectación en este torneo, que promete ser muy interesante.

En el equipo de Madrid hay que lamentar importantes ausencias, ya que por diversas causas no podrán desplazarse jugadores de la talla de Díez del Corral, Crespo y Menvielle, y sólo en las últimas partidas es posible que se pueda contar con Pomar y Torán. Por lo tanto, en estas condiciones es casi seguro que Cataluña conseguirá una ventaja importante en las primeras jornadas, que le permitirá alcanzar el título nacional, ya que en el Campeonato rige el sistema de puntuación individual y no el del resultado global del equipo. El sistema de puntuación individual es el mismo que se utilizó en el Campeonato de clubs y también en todas las competiciones internacionales por equipos.

En cuanto a las posibilidades de los otros conjuntos, creemos que Zaragoza y Vizcaya serán los que puedan inquietar más a los lógicos vencedores. La «alianza» Valladolid-Salamanca es una incógnita, pero es casi seguro que presentarán algunos valores jóvenes de positiva categoría. Es una lástima la ausencia de los fuertes jugadores gallegos, pues es indudable que podrían presentar una importante selección.

Al igual que en el Campeonato de clubs, los equipos están formados por ocho jugadores, permitiéndose un suplente en cada selección. Se juega diariamente, durante toda la semana, celebrándose hoy un encuentro entre una selección de Cataluña y el resto de los participantes, a 30 tableros, dedicado como homenaje a don Vicente Almirall, vocal de la Federación Española y selección nacional, por su gran labor al frente de la Federación Catalana durante los últimos años.

A continuación, una de las interesantes partidas de la primera jornada:

Blancas, Romero (Aragón); negras, Pérez (Cataluña).

1. P4AR, P4R (contra la irregular apertura Bird, las negras responden con el agresivo "contra-gambito From, que da lugar a juegos muy violentos); 2. **P3D** (continuación poco ambiciosa, que deja a las negras con la iniciativa. Lo mejor es la aceptación del gambito con 2. P×P, P3D; 3. P×P, A×P; 4. C3AR, etcétera), 2..., **P4D; 3. P×P, C3AD; 4. C3AR, A5R; 5. A4A, P5D; 6. C2D, CR2R; 7. P4R, C3C; 8. A3C, C3C×P; 9. A2R, A×C; 10. C×A, C×C+; 11. A×C, A5C+; 12. R2A, D4C!** (con la fuerte amenaza 13..., D6R+. Las negras han recuperado el peón, y su juego es netamente superior, dada la poca precisión con que Romero trató la apertura); **13. D2R, A7D; 14. TR1D, A6R+; 15. R1A, O—O—O; 16. A2A, T3D; 17. P3A, C4R; 18. A×A P×A; 19. R1C, D5A; 20 P3D...**

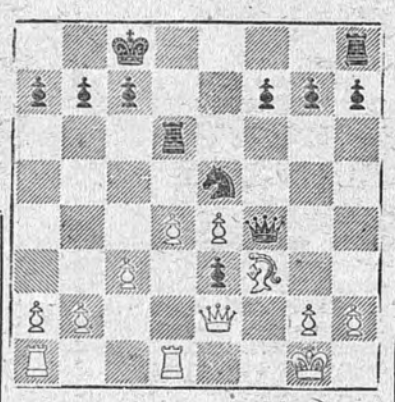

20..., T3TR!; 21. P3TR, T×P! (un sencillo pero bonito sacrificio, que deja a las blancas sin defensa. Es evidente que las blancas no pueden jugar 22. P×T a causa de 22..., C×A+; 23. R2C, C5T+, y ganan fácil); **22. A1C+, C×A; 23. P×T, C7A; 24. D1A, D6C+; 25. D2C, C6A+; 26. R1T, C7A+; 27. R1C, D5A; 28. D×P...** (desesperación, pero las blancas no tenían defensa contra el plan T1R-3R-3CR), 28..., **T1R; 29. D×PT, P7R; 30. T3D...** (única defensa, ya que contra cualquier otra jugada sería 30..., D6C mate. Claro está que si ahora las negras capturan 30..., C×T; 31. D3T×, y D×C), **30..., T×P**, y las blancas abandonaron ante las imparables amenazas que se ciernen sobre su posición.

Román TORAN
Maestro Internacional de la F. I. D. E.

RESULTADOS DE LA PRIMERA JORNADA

En la primera ronda se enfrentaron castellanos y vizcaínos, venciendo los primeros por 5 ½ a 2 ½.

Resultados individuales: Gete vence a Diéguez, Sanz a Irrezábal, Arrupe hace tablas con Sáenz, Queimadelos hace tablas con Zuazo, A. Giménez vence a Sarachu, Navarro a Villote, Fuentes pierde ante Ramos y Gimeno hace tablas con Romeo.

Luego se enfrentaron Aragón y Cataluña, venciendo este último por 7 a 1.

Resultados: Romero pierde ante F. J. Pérez, Borao ante Lladó, Tejero ante Farré, Valero hace tablas con Beltrán, Mindela pierde ante Puig, Gómez ante García Orús, Laviña ante Saborido y Goser hace tablas con Bordell.

LA SEGUNDA JORNADA

Aragón vence a Vizcaya por cinco victorias a una (con dos partidas aplazadas).

Los resultados de las partidas fueron:

Diéguez, de Vizcaya, 1; Romero, de Aragón, 0.

Irezábal, Vizcaya, 0; Borao, de Aragón, 1.

Sáenz, Vizcaya, 0; Tejero, Aragón, 1.

Zuazo, Vizcaya, y Valero, Aragón, aplazada.

Sarachu, Vizcaya, 0; Mimbela, Aragón, 1.

Romeo, Vizcaya, y Gómez, Aragón, aplazada.

Ramos, Vizcaya, 0; Laviña, de Aragón, 1.

Castillo, Vizcaya, 0; Góser, de Aragón, 1.

Castilla vence a Valladolid, por 6,5 con 0,5.

Resultados de las partidas:

Algara, Valladolid, 0; Fuentes, Castilla, 1.

Garroté, Valladolid, 0,5; Navarro, Castilla, 0,5.

Ladrón, Valladolid, 0; T. Jiménno, Castilla, 1.

Armas, Valladolid, 0; A. Jimeno, Castilla, 1.

Velasco, Valladolid, 0; Queimadelos, Castilla, 1.

Chaves, Valladolid, 0; Arrupe, Castilla, 1.

Contreras, Valladolid, y Sanz, de Castilla, aplazada.

Otero, Valladolid, 0; Gete, Castilla, 1.

La puntuación final, después de estas partidas, quedan así:

1. Castilla, 12 puntos.
2. Cataluña, 7.
3. Aragón, 6.
4. Vizcaya, 3,5.
5. Valladolid, 0,5.

Comenzó en París la Copa "Marcel Porhe" de tenis

EN LA PRIMERA JORNADA HAY QUE REGISTRAR VICTORIAS DE JIMENO Y SANTANA

PARIS.—Resultados de la primera jornada de la Copa "Marcel Porhe", de Tenis:

Simples masculinos, primera vuelta.—J. Brichant, de Italia, vence a Martínez (España), por 6-1 y 6-4; A. Jimeno (España), a R. Borghini (Mónaco), por 6-4 y 6-2; M. Santana (España), a M. Belkhodja (Túnez), por 5-7, 6-1 y 8-6.

Dobles masculinos (octavos de final).—A. Jimeno y M. Martínez (España) vencen a P. Rinderknech; J. Vincent (Francia), por 6-4, 6-8 y 6-4; J. Brichant (Bélgica) y S. Davidson (Suecia), a E. Argon (Uruguay) y R. Kumar, de India, por 6-0 y 6-3.

Dobles mixtos, primera vuelta. Señorita P. Courteix (Francia)-Manuel Santana (España) vencen a señorita J. Kermina y X. Berreau-Saussine (Francia), por 6-3 y 7-5. (Mencheta.)

LA MOTO DE FRAGOSO HA SIDO ROBADA

Entre la una y media y las tres y cuarto de esta madrugada ha sido sustraída de la calle de Churruca, donde se hallaba aparcada, la motocicleta con sidecard propiedad de nuestro compañero de la redacción de «Marca», Jesús Fragoso, marca «Iso», tipo «scooter», matrícula M. 104.686, con motor número 01573, pintada en color gris perla.

Para Fragoso la motocicleta es un instrumento de trabajo imprescindible, por lo que rogamos lo sea reintegrada. A todos los deportistas pedimos también colaboren en la búsqueda, por lo que les damos anticipadas gracias.

Ayuntamiento de Madrid

CINE

FRANK SINATRA, EN UN PERSONAJE SIMBOLO DE TENACIDAD

Sabido es que actualmente se considera a Frank Sinatra como a uno de los más grandes actores dramáticos con que cuenta la pantalla. En la película en technicolor y vistavisión «Orgullo y pasión», producida y dirigida por Stanley Kramer, Sinatra ha encontrado un papel que tiene una gran similitud con su verdadero temperamento. El jefe de guerrilleros Miguel, que se enfrenta con los soldados de Napoleón, es, por encima de todo, un caso de tenacidad, cualidad puesta a prueba en el azaroso traslado de un gigantesco cañón de una a otra frontera de España.

Frank Sinatra, que se había hecho célebre como cantante, empujado por su ambición artística, labróse a pulso una personalidad de actor de fibra dramática, triunfando rotundamente al premiarse con un «Oscar» su labor en «De aquí a la eternidad». En esta nueva línea profesional ha logrado otros y no menos brillantes éxitos, todos los cuales quedan oscurecidos por su actuación en «Orgullo y pasión», al lado de Cary Grant y Sofía Loren.

Próximamente, en Madrid, se estrenará esta película, que lleva el doble y prestigioso marchamo de la distribución United Aritsts y la presentación de C. B. Films.

¡¡YA LLEGA!!...

COLISEVM

Mañana, ESTRENO

UNA PRIMOROSA COMEDIA DE HUMOR EN EL SUNTUOSO ESCENARIO DEL GRAN MUNDO DIPLOMATICO

DE JOAQUIN CALVO SOTELO EASTMANCOLOR

Fotografía: JOSE F. AGUAYO • Director: LUIS CESAR AMADORI

Se puede disculpar que no viera usted la obra de teatro, pero, ¡por favor!, no se vaya a perder su versión filmada

Una vez más Colisevm ha sabido escoger con "Una muchachita de Valladolid"

El criterio de selección que ha hecho, desde tanto tiempo, de Colisevm, la sala favorita del gran público de Madrid, se confirma una vez más. Colisevm sabe escoger lo mejor entre lo más interesante, tanto en material extranjero como en material nacional. Y ahora, con el estreno de «Una muchachita de Valladolid», la adaptación de la estupenda comedia de Calvo Sotelo, que tanto éxito obtuviera en el teatro de la Comedia, va a ponerse de relieve nuevamente la «vista» y acierto de su empresa. Porque «Una muchachita de Valladolid», distribuida por Universal, es una comedia de tono, clase y estilo excepcional. Una película que, filmada en perfecto eastmancolor, en escenarios suntuosos, españoles y americanos, da entrada al cine español por la puerta grande, valga el símil taurino en la llamada «alta comedia», que hasta hoy le había sido negada.

Interpretan «Una muchachita de Valladolid», a las órdenes del veterano realizador argentino Luis César Amadori, dos primerísimas figuras de la comedia de habla española: la encantadora Analía Gadé y el admirado y admirable Alberto Closas, que llevan a cabo una labor definitivamente consagratoria.

Si usted dejó de deleitarse en el teatro con «Una muchachita de Valladolid», pase; pero crea que no tendría disculpa que ahora dejara de admirar en la pantalla «Una muchachita de Valladolid», sin discusión alguna la comedia que da tono y empaque al moderno cine español.—A.

¿Qué es la felicidad?

En las páginas del próximo número de la gran revista

FOTOS

explica

BOBBY DEGLANÉ

en qué consiste su

OPERACION FELICIDAD

la más genial de sus emisiones radiofónicas

Reserve a su proveedor habitual el ejemplar de FOTOS del próximo día 27

La Voz de Madrid

(LA EMISORA DE LA BUENA MUSICA)

PRINCIPALES PROGRAMAS PARA HOY

14,10 Retransmisión de la «Ultima hora de la actualidad» y «Diario hablado» de Radio Nacional de España.
14,45 «Sucedió así», por Antonio García Vidal.
14,50 «La vida práctica», por Federico Bravo Morata.
15,10 «Cartas desde el micrófono», por Rafael Torres Padial.
15,15 «Mosaico deportivo», por Raúl Santidrián.
15,30 «Pantalla cinematográfica».
15,45 Emisión financiera.
15,55 «Candilejas», por Eduardo Alarcón.
16,05 «Leyendo ARRIBA».
16,15 «Música selecta»: «El combrero de tres picos», de Manuel de Falla. Comentarios de José Antonio Cubiles.
17,— «Los terrores de Lady Susana», adaptada para la radio por Luisa Alberca.
18,— «Mistol y... buena suerte», por Tulio Marco.
18,15 «Los oyentes programan»
19,— «El mundo de la leyenda», por Felipe Santiago.
19,30 «Para bailar siempre es hora».
20,15 «El inspector X».
20,30 «Club de oyentes».
21,— «Mujercitas», adaptada para la radio por María del Carmen Asencio.
21,50 «Teatro de bolsillo», por Fernancor.
22,— Conexión con Radio Nacional de España.
22,15 «Hoy canta para ti».
22,20 «Vivir, pensar y decir», por Federico Bravo Morata.
22,30 «Panorámica de los deportes», por Eduardo Teus.
23,— «Una canción y una flor», por Francisco Grazón.
23,15 «Los oyentes programan».
23,30 «Melodías para todos».
24,— «La hora bruja».
1,— Cierre de la emisión.

Ayuntamiento de Madrid

PASATIEMPOS

Por K. B. ZAS

CRUCIGRAMA

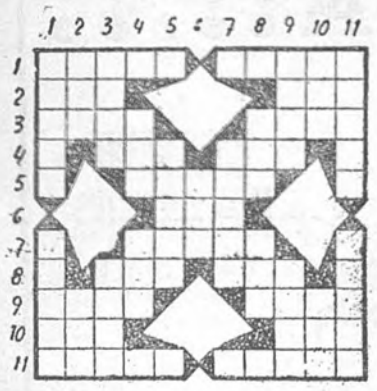

Horizontales y verticales. — 1. Partícula pequeñísima. Adorno de las caballerías.—2. Río de Cataluña. Metal.—3. Salida del Sol. El primer hombre.—4. Número romano. Al revés, duración de lo eterno. Pariente. Punto cardinal. 5. Punto cardinal. Mes del año. Símbolo químico.—6. Ninfa del Aire y de la Tierra.—7. Vocal. Silla real. Número romano.—8. Símbolo químico. Al revés, percibía. Cierto juego. Vocal.—9. Al revés, nombre de varón. Hombre desaliñado.—10. Período de tiempo. Al revés, astilla resinosa.—11. Sonidos. Poema heroico.

SOLUCION AL CRUCIGRAMA ANTERIOR

1.—Oca.
2.—Traba.
3.—Ele.
4.—T. Osalo. O.
5.—Ores. M. Sada.
6.—Calamidades.
7.—Abel. D. Dase.
8.—A. Osada. A.
9.—Ada.
10.—Odesa.
11.—Ase.

BOBBY DEGLANE

portador de la felicidad

FOTOS

la gran revista española, ofrece esta semana en sus páginas las primicias de su

OPERACION FELICIDAD

la más interesante y original de todas sus emisiones

Reserve a su proveedor habitual el ejemplar de FOTOS del próximo día 27

PROGRAMAS

CONCIERTOS

ORQUESTA NACIONAL
Temporada 1958-1959

Renovación de tarjetas de reserva de localidades del 29 de septiembre al 4 de octubre, de diez de la mañana a seis de la tarde, sin interrupción, en Alcalá, 36, planta baja. Obligatoria presentación de documento de identidad personal.

TEATRO

ALCAZAR. — (Refrigerado.) Revistas Ramón Clemente. 7 y 11: Los diabólicos. (Libro de Muñoz Román. música de Rosillo y Moraleda.)

CALDERON.—(391333.) 7, 11: Emilio el Moro presenta El Congreso del humor. Hoy, despedida.

COMEDIA. — Ismael Merlo y Diana Maggi. 7,15 y 11,15: ¡Adiós, Mimí Pompóni, de Alfonso Paso, números musicales maestro Montorio, vestuario Marbel. (Sensacionalmente divertida.)

COMICO.—7, 11: La casa del odio, de G. Sautier Casaseca y L. Alberca. Hoy, despedida.

ESLAVA.—7,15 11: Angelina, la comedia más graciosa de Jardiel Poncela, por José María Rodero, Elvira Quintillá y una gran compañía. Dos últimos días por compromisos adquiridos con anterioridad.

FUENCARRAL.—7, 11: Cía. Revistas Ibero Americana, Paz, amor y la gran vida, con Rosita Fornés. Butaca, 30 ptas. Mañana jueves despedida.

GOYA.—(Goya 22. 253217.) 7 y 11: Compañía Luis B. Arroyo, Rosario Benito, Rosita Sabatini, Julio Arroyo, en La caraba. Precios populares.

INFANTA ISABEL. — 7, 11: Huracán sobre el Caine, de Herman Wouk. Adaptación española de Giuliana y Joaquín Calvo Sotelo. Dirección, José Luis Alonso.

LARA.—7, 11: Pedro López Lagar, en Panorama desde el puente, de Arthur Miller.

LATINA.—7, 11: Finita Rufett y Pepe Mairena, en ¡Vaya pareja!

MADRID — (Refrigerado. 215694.) 7, 11: ¡Grandioso éxito! Los Vieneses con la superproducción de Kaps y Joham. Leyendas del Danubio.

MARAVILLAS. — 7, 11: Espectáculos Nanín presentan Taxis, al Maravillas. Altas variedades: Tomás de Antequera Conchita Martín Diana Márquez. Tolerado. 14 primeras figuras del género. Precios populares.

MARTIN.—(Revistas Muñoz Román.) 11 noche, inauguración temporada con el grandioso éxito Una jovencita de 800 años. Colosal creación de la supervedette Licia Calderón, Adrián Ortega, Lepe, Heredia y toda la gran compañía. Despáchanse localidades sin aumento.

PRICE.—(216319. Refrigerado.) 7, 11: Circuitos Carcellé presenta su nueva excepcional compañía Altas Variedades, con Estrellita de Palma primera vez en Madrid), Escamillo (primera vez en Madrid), Irene Viiches Alfredo Reyes, Li-Chang (prorrogados a petición). Pajares, etc. 15 atracciones magníficas. Localidades 5 a 25 pesetas.

RECOLETOS. — Ultimos días de la compañía Aibar. María Fernanda D'Ocón, en Orvet (Renoir).

REINA VICTORIA.—No hay funciones. Viernes, noche, presentación Fernando Granada con Pastora Peña. Estreno: Juicio contra un sinvergüenza, de Alfonso Paso.

TEATRO POPULAR ESPAÑOL. — (Reina Victoria, 15; 530192.) 7,30, 11: Cía Pequeño Teatro en El triunfo del amor (Dirección, Miguel Narros). Dos únicos días. Localidades, 5 a 15 pesetas.

CINE

ALBA.—(270785.) Selecto, continua 10 mañana: La maldición de Frankestein. Las campanas de Teresa.

ARGUELLES.—Continua 5: Madame Butterfly (Kaoro Yachirama). Technicolor. 2.ª semana.

AVENIDA. — (217571.) 7, 11: Amor a reacción (John Wayne, Janet Leigh). Technicolor.

AYALA.—(Refrigerado) 5: Tres lanceros bengalíes y Secuestrado en Londres (Tolerado)

BARCELO. — 7, 11: Madame Butterfly (Kaoro Yachirama). Technicolor. 2.ª semana.

BENLLIURE. — (Alcalá, 106, esquina Fernán González. Tel. 362450.) 7, 11: Aquellos tiempos del cuplé (Technicolor. Lilian de Celis).

CALLAO. — (Refrigerado.) 7, 11: La vida por delante (Analía Gadé, F. Fernán Gómez).

CAPITOL. — (Refrigerado.) 7, 11: Sombras acusadoras (Anne Baxter, Richard Todd).

CARTAGO. — (Bravo Murillo, 28. 239106. Junto a Quevedo.) 7, 11: Madame Butterfly.

CARRETAS. — (Refrigerado.) 10 mañana: El escándalo y Simba.

COLISEVM — 7, 11 ¡Divertidísima! Emilio y los detectives, en eastmancolor (Kurt Meisel, Heli Finkenzeller. Peter Finkbeiner). Tolerada.

CRISTAL. — (345107.) Confortable, continua: Pasaje a Venezuela Los forasteros.

CHUECA.—5: Ritmo, amor y picardía y A París con el amor. Technicolor.

FIGARO.—(Refrigerado.) 4: Elena y los hombres (Technicolor. Ingrid Bergman, Mel Ferrer). Para siempre (Jorge Mistral).

GONG.—Continua 5: Diana (La ragazza del Palio). Technirama-Technicolor (Diana Dors, Vittorio Gassman). 2.ª semana.

GRAN VIA. — (Refrigerado.) 7, 11: La pescadora del lago. Eastmancolor.

IDEAL.—Continua 5: Aquellos tiempos del cuplé (Lilian de Celis). Pases: 5, 7, 9, 11.

IMPERIAL.—10: Ritmo, amor y picardía (Alberto Castillo, Amelia Vargas). A París con el amor (Alex Guinnes, Odile Versois). Technicolor.

LOPE DE VEGA. — (Refrigerado. 472011.) 7, 11: Esta chica es para mí (Elsa Martinelli, Antonio Cifariello. Ferraniacolor. Se ruega puntualidad).

LUCHANA. — 7, 11: Aquellos tiempos del cuplé (Technicolor. Lilian de Celis).

MAGALLANES.—(El mejor refrigerado de Madrid.) 5: Ritmo, amor y picardía y A París con el amor (Alec Guinness). Technicolor.

MARVI.—(Cartagena, 89, semiesquina avenida de América.) 7, 11: Aquellos tiempos del cuplé (Technicolor. Lilian de Celis).

MONUMENTAL CINEMA. — Continua 5: Horas inciertas, Sangre caliente (Jane Russell, Cornel Wilde). Cinemascope. Technicolor.

MUÑOZ SECA.—(315141.) 10: Policía internacional y Vacaciones en Italia. Technicolor.

PALACIO DE LA MUSICA.—7, 11: El hombre de las mil caras (James Cagney. Dorothy Malone). Cinemascope. 2.ª semana.

PAZ. — 7, 11: Fabricante de campeones (Bob Hope, Mickey Rooney). Tolerada.

PELAYO. — (Fdez. de los Ríos, 79; 238618.) Reformado, continua 4: El aprendiz de malo. El osaco de una raza.

PROGRESO. — 7, 11: Diana (La ragazza del Palio). Diana Dors, Vittorio Gasman). Color.

PROYECCIONES. — 7, 11: Diana (La ragazza del Palio). (Diana Dors, Vittorio Gassman). Cinemascope. Technicolor. 2.ª semana.

QUEVEDO. — (231718.) Selecto, confortable, económico: Historia de Tomy Steele. Rosas para Bettina.

REX. — (Teléfono 471237.) Continua de 11 a 6. Numeradas 7 y 11: El charro inmortal (Jorge Negrete).

RIALTO. — (Temperatura agradable.) 7, 11: La Violetera (Sara Montiel. Raf Vallone). Eastmancolor. 26 semanas.

SAN CARLOS. — 5: La familia Trap (Technicolor), Puente de la paz (Ozores, Manolo Morán). Tolerada.

SAN MIGUEL. — 7, 11: Madame Butterfly (Technicolor).

SOL.—10 mañana: Sofía y el crimen, No serás un extraño (Robert Mitchum. Olivia de Havilland, Frank Sinatra).

TIVOLI.—5: Cadete con faldas (Agfacolor. Erika Remberg). Tolerada.

UNIVERSAL CINEMA. — 7, 11: Madame Butterfly (Technicolor).

REAL CINEMA PAZ

CIFESA presenta

BOB HOPE
MICKEY ROONEY
MARILYN MAXWELL

FABRICANTE de Campeones

AUTORIZADA PARA TODOS LOS PUBLICOS

VARIOS

TEYMA. — Las mejores orquestas y atracciones con Candita Batista y Luisa Linares.

FRONTON RECOLETOS. — 5,15: Sarasola I-Dúo, Ramondegui-Garay; Ituarte II-Aguirre, Begoñés V-Oroz I. Antes otro a cesta.

BOLETIN METEOROLOGICO

Hubo nubosidad abundante en Cataluña y Levante, en donde se produjeron algunas lloviznas de poca importancia. Se midió un litro de agua por metro cuadrado en Castellón. En Galicia abundaron las nubes altas y en el resto de la Península el cielo permaneció casi despejado.

TIEMPO PROBABLE.—Nubosidad abundante en las costas mediterráneas, en donde son posibles algunas lloviznas poco importantes. Buen tiempo en el resto de España. Las temperaturas extremas han sido: máxima de 36 grados en Córdoba y mínima de 8 en León.

REGION AEREA CENTRAL

SERVICIO DE OBRAS — **JUNTA ECONOMICA**

Se convoca a SUBASTA pública la ejecución de la obra «EDIFICIO PARA DIRECCION DEL I. N. T. A. — E. T. EN TORREJON DE ARDOZ», por un importe de pesetas TRES MILLONES CIENTO VEINTICINCO MIL CUATROCIENTAS QUINCE con CINCUENTA Y CUATRO (3.125.415,54 ptas.), a ejecutar en dos anualidades. La primera de UN MILLON DOSCIENTAS SESENTA Y CUATRO MIL DOSCIENTAS QUINCE con CINCUENTA Y CUATRO pesetas (pesetas 1.264.215,54) y la segunda de UN MILLON OCHOCIENTAS SESENTA Y UNA MIL DOSCIENTAS pesetas (1.861.200,00 ptas.), incluídos los beneficios de contrata, 9 por 100 de beneficio industrial, 2,5 por 100 de administración y 0,50 por 100 para conservación de la obra durante el plazo de garantía.—El importe de la fianza provisional es de CINCUENTA Y UNA MIL OCHOCIENTAS OCHENTA Y UNA con VEINTITRES pesetas (51.881,23 ptas.).—Los pliegos de condiciones técnicas y legales, modelo de proposición, así como los demás documentos del proyecto, podrán examinarse en las oficinas de este Servicio, Martín de los Heros, 51, 2.ª planta, todos los días laborables, de nueve a dos menos cuarto.

La apertura de pliegos tendrá lugar a las DOCE horas del día 16 de octubre próximo, en la Jefatura de este Servicio.

El importe de los anuncios, de cuenta del adjudicatario.

Madrid, 23 de septiembre de 1958.—El Comandante Secretario de la Junta, Jesús Artigas.

ESPAÑOL: No confundas Protección Escolar con beneficencia otorgada discrecionalmente. El país necesita que lleguen a los estudios superiores los jóvenes más dotados, cualquiera que sea la situación económica de sus familias. Pero no debe confundirse esta justa aspiración con la concesión de ayudas de Protección Escolar a quienes no las merecen por sus condiciones intelectuales o no las necesitan.

— TELEFONO DE "ARRIBA": 23 26 10 —

SECCION DE ANUNCIOS TELEGRAFICOS

TARIFA: 1,50 PESETAS CADA PALABRA

AGENCIAS

GESTION Arenal, 1. Pasaportes rápidos familias numerosas, penales, legalizaciones.

AUTOMOVILES

ESCUELA ESPAÑA. Alfonso XIII, 58. Teléfono 276244.

CALLAO. Preciados, 23. Teléfono 224462.

ESCUELA Automovilista Salmantina. Conde Peñalver, 24. Teléfono 354102.

PONS. Escuela automovilista. Lagasca, 133. 364206.

CONSULTAS

CLINICA antivenerea. Fuencarral, 6. Blenorragia, impotencia, fimosis. (9.256.)

DIBUJANTES

SE hacen dibujos publicitarios. Viriato, 11. Teléfono 241429. Alvarez.

COMPRAS

NINGUN ARTICULO USADO PODRA VENDERSE, SEGUN LO DISPUESTO EN LA LEGISLACION VIGENTE, A MAYOR PRECIO DEL 80 POR 100 DEL SEÑALADO EN LA TASA

COMPRO toda clase de muebles, objetos, menudencias, libros, buhardillas, etc. Tel. 269574.

FINCAS

PISOS Ricardo Ortiz, 30 (entrada por Calvo Sotelo). Zona gran avenida Abroñigal, próximos Metro, tranvías, autobuses. 4-5 habitaciones, baño, WC, servicio calefacción central, ascensor, magnífica construcción, exentos tributos. Desembolso 74.000 a 125.000, restos amplísimas facilidades. Locales comerciales económicos. Por su construcción, capacidad y emplazamiento son los más económicos de Madrid. Hersau. Montera, 34.

HIPOTECAS

HIPOTECAS 24 horas Merino. Fuencarral, 23.

MUEBLES

CAMAS metálicas, colchones gomespuma descanso perfecto. Fábrica Bravo Murillo, 52. Luca Tena, 2.

VENTAS

NINGUN ARTICULO USADO PODRA VENDERSE, SEGUN LO DISPUESTO EN LA LEGISLACION VIGENTE, A MAYOR PRECIO DEL 80 POR 100 DEL SEÑALADO EN LA TASA

TRABAJO

OFICINA DE COLOCACION

La ley de 10 de febrero de 1943 sobre colocación determina que Empresas y patronos están obligados a solicitar de la Oficina de Colocación el personal que necesiten y que los obreros en paro deben inscribirse en dicha Oficina, sancionándose el incumplimiento de tales obligaciones con multas de 5 a 1.000 pesetas.

En consecuencia, toda inserción de anuncio en esta Sección está condicionada a la previa autorización de la citada Oficina de Colocación (avenida José Antonio, 69, 5.ª planta, C. N. S.).

OFERTAS

APROVECHEN horas libres en casa. Apartado 5489, Barcelona. Incluyan sobre franqueado.

Ayuntamiento de Madrid

RADIO MADRID

"EL ZORRO"

"HOTEL LA SOLA CAMA"

Sus personajes preferidos MAS 15 NUEVOS

SENSACIONAL Y ESPERADA REAPARICION

DESDE OCTUBRE

LUNES A LAS 22,30
VIERNES A LAS 21,15

VIERNES 26 DE SEPTIEMBRE: UN SALUDO ANTICIPADO DE "EL ZORRO" A TODO EL PUBLICO DE ESPAÑA

ALEGRIA DESBORDANTE PARA MAYORES Y PEQUEÑITOS

POR LA CADENA DE EMISORAS

DE LA

SOCIEDAD ESPAÑOLA DE RADIODIFUSION

Y PARA

FLAN POTAX

Ayuntamiento de Madrid

RESCATADO DE DOCE METROS DE PROFUNDIDAD.—La catástrofe ocurrida en la bahía de Newark, en las inmediaciones de Nueva York, con un triste balance de muertos, ha obligado a duros trabajos en aquellas aguas para rescatar uno de los vagones que cayeron. Cien pasajeros iban a bordo de esta unidad ferroviaria que ahora es levantada por los aires. Equipos de la Policía y de la marinería han trabajado incansablemente y aún siguen buscando tristes señales. (Nemes.)

ESCENARIO PARA PEDRO ANTONIO DE ALARCON.—Este es lugar elegido en Guadix, Granada, para levantar un monumento al hijo preclaro de aquella ciudad, Pedro Antonio de Alarcón, el brillante escritor que llena bien cumplidamen te un capítulo de nuestra literatura. La Ermita Nueva y las cuevas que en torno suyo se abren componen todo un maravilloso escenario natural apto para la representación escénica. Tiene música y duende el sitio.—(Fotografía de Cifra.)

Ayuntamiento de Madrid